희망찬 도약!
청년이 찾는 큰 목포

발 간 등 록 번 호
78-4800000-000010-10

2024 목포시
주요업무 시행계획

목포시

희망찬 도약!
청년이 찾는 큰 목포

발 간 등 록 번 호
78-4800000-000010-10

2024 목포시
주요업무 시행계획

목포시

Contents

Ⅰ. 2024년 시정운영 방향 ····· 11

Ⅱ. 2024년 주요업무 시행계획 ····· 15

1. 감사실 ····· 33

2. 큰목포기획단 ····· 41

3. 기획청년국 ····· 47

Ÿ 기획예산과 ····· 49

Ÿ 청년인구과 ····· 67

Ÿ 홍보과 ····· 93

Ÿ 세정과 ····· 101

Ÿ 회계과 ····· 113

Ÿ 스마트정보과 ····· 123

4. 자치행정복지국 ····· 141

Ÿ 자치행정과 ····· 143

Ÿ 사회복지과 ····· 153

Ÿ 노인장애인과 ····· 163

Ÿ 여성가족과 ····· 181

Ÿ 민원봉사실 ····· 195

Contents

5. 관광문화교육국 207

Ÿ 관광과 209

Ÿ 관광거점도시추진단 235

Ÿ 문화예술과 247

Ÿ 인재육성과 259

Ÿ 스포츠산업과 269

Ÿ 문예시설관리사무소 279

Ÿ 체육시설관리사무소 285

Ÿ 자연사박물관 289

6. 경제수산환경국 299

Ÿ 지역경제과 301

Ÿ 해양항만과 329

Ÿ 수산산업과 355

Ÿ 농업정책과 379

Ÿ 기후환경과 393

Ÿ 자원순환과 407

Ÿ 환경시설관리사무소 419

Contents

7. 안전도시건설국 ····· 425

Ÿ 도시디자인과 ····· 427

Ÿ 안전총괄과 ····· 439

Ÿ 건축행정과 ····· 451

Ÿ 건설과 ····· 461

Ÿ 교통행정과 ····· 475

Ÿ 대중교통과 ····· 489

Ÿ 공원녹지과 ····· 499

Ÿ 자동차등록사무소 ····· 509

8. 보건소 ····· 515

Ÿ 보건위생과 ····· 517

Ÿ 건강정책과 ····· 525

Ÿ 하당보건지소 ····· 537

9. 맑은물사업단 ····· 545

Ÿ 수도과 ····· 547

Ÿ 하수과 ····· 561

Ÿ 남해수질관리과 ····· 581

Ÿ 북항수질관리과 ····· 587

10. 도시발전사업단 ····· 595

Ÿ 도시재생과 ····· 597

Ÿ 도시문화재과 ····· 615

Ⅰ. 시정목표와 방침

Ⅰ. 2024년 시정운영방향

희망찬 도약!
청년이 찾는 큰 목포

"희망찬 도약"	늘 희망을 갖고 포기하지 않고 난관을 극복해 가야한다
"청년"	일할 수 있는 연령층 의미
"큰 목포"	양질의 일자리 창출로 인구가 증가하는 목포

Ⅱ. 2023년 주요업무 시행계획

Ⅱ. 2024년 주요업무 시행계획

1 감사실

부서명		사 업 명	페이지
감 사 실	1	청렴도 향상을 위한 맞춤형 청렴시책 추진	37
	2	공정하고 신뢰받는 자체 감사행정 구현	38
	3	공직사회 신뢰 제고를 위한 감찰활동 강화	39
	4	건설공사 계약심사 및 기동감찰 추진	40

2 큰목포기획단

부서명		사업명	페이지
큰목포기획단	1	목포·신안 통합 추진	45
	2	목포대학교 의과대학 및 대학병원 유치	47

3 기획청년국

부서명		사업명	페이지
기획청년국			
	기획예산과	1 목포역사 신축 및 철도시설 재배치 추진	53
		2 (가칭) 2028 세계 섬 엑스포 유치 추진	54
		3 지방시대 균형발전 전략 정책포럼 추진	55
		4 유달.만호동.오거리 일원 활성화 마스터플랜 수립 용역	56
		5 (가칭)「목포관광공사」설립 추진	57
		6 민선8기 시장 공약사항 이행 추진	58

부서명		사업명		페이지
	기획예산과	7	4차산업 활용 청년 창업 지원 공모사업(2차연도) 추진	59
		8	전략적 국비확보 활동 전개	60
		9	건전 재정 기조 확립	61
		10	체계적이고 선제적인 정부합동평가 대응	62
		11	시 공직자 직무역량 강화를 위한 현장 견학 추진	63
		12	체계적이고 지속적인 법무행정 추진	64
		13	혁신, 적극행정 분위기 조성 및 행정규제 정비	65
		14	납세자 권리보호를 위한 적극적인 서비스 제공	66
	청년인구과	1	청년 스타트업 지식산업센터 건립	69
		2	지역 청년창업가 육성	72
		3	청년일자리 종합센터 건립 및 운영	73
		4	청년정책 참여 확대 '목포청년' 운영	74
		5	청년 채용촉진 및 성공자립을 위한 금융지원 확대	75
		6	목포 청년쉼터 건립 및 운영	76
		7	신중년 일자리 사업 종합추진	78
		8	현역 입대장병 휴가시 사회적응 프로그램 운영	80
		9	목포시 신혼부부 전세자금 대출이자 지원사업	81
		10	지역주도형 청년일자리사업 추진	82
		11	청년도전 지원사업	83
		12	공공부문 재정지원 일자리사업 추진	84
		13	청년·신혼부부·다자녀가정 지원사업 추진	85
		14	동·하계 대학생 직장체험활동 지원사업	86
		15	목포형 특화 브랜드개발 창업 및 육성지원 사업	87
		16	청년 희망 디딤돌 통장 운영사업 추진	88
		17	세라믹산단 청년 임대용지 전환 기반시설 확충	90

부서명		사업명		페이지
	홍 보 과	1	메타버스 시스템 구축 사업	95
		2	SNS 시정홍보 유튜브 영상 제작	96
		3	민선8기 주요시정 언론사 중점 홍보	97
		4	다양한 홍보매체 활용 시정홍보 강화	98
		5	뉴미디어를 통한 소통·공감 행정 구현	99
	세 정 과	1	지방세입 목표액 차질없는 달성	103
		2	생애최초 주택구입 취득세 감면 사후관리	104
		3	차량 관련 지방세 감면혜택 홍보 강화	105
		4	공정한 재산세 부과 징수 운영	106
		5	탈루 및 은닉세원 발굴	107
		6	개인지방소득세 도움창구 운영 및 홍보	108
		7	지방세 체납액 줄이기 중점 추진	109
		8	체납차량 근절을 위한 번호판 영치활동 추진	110
		9	세외수입 체납액 징수활동 강화	111
	회 계 과	1	전문기관을 통한 공유재산 효율적 관리체계 구축	115
		2	상동행정복지센터 신축 건립	116
		3	목포시 공용주차장 주차타워 건립	117
		4	공유재산의 체계적인 관리 운용	118
		5	탄력적이고 효율적인 자금운용으로 이자수입 증대	119
		6	2023 회계연도 예산 및 재무결산	120
		7	공정하고 투명한 계약업무 추진	121
	스마트정보과	1	청년 스마트콘텐츠센터 설치·운영	125
		2	강소형 스마트시티 조성사업	126
		3	스마트도시계획 수립 용역	127
		4	스마트경로당 구축 운영	128

부서명		사업명		페이지
	스마트정보과	5	「K-디지털 플랫폼 실현」AI 메타버스 센터 운영	129
		6	시군구 공통기반시스템 안정적 운영	130
		7	정보화사업 행정절차 이행	131
		8	시민 및 공무원의 디지털 역량강화 교육	132
		9	행정업무용 노후 컴퓨터 본체 및 모니터 교체	133
		10	사업체 조사 업무 추진	134
		11	목포시 사회조사 실시	135
		12	제63회 목포통계연보 제작	136
		13	행정정보망 안정적 운영관리	137
		14	개인정보보호 관리체계 강화	138
		15	무료 인터넷 환경 조성을 위한 공공와이파이 시설 운영	139
		16	정보통신공사 사용전검사 민원업무 추진	140

4 자치행정복지국

부서명		사업명		페이지
자치행정복지국				
	자치행정과	1	시청 구내식당 환경 개선	145
		2	2024년 시민과의 소통 간담회 개최	146
		3	제62회 목포시민의 날 행사 추진	147
		4	「2024 희망찬 목포만들기」 범시민운동 추진	148
		5	주민 주도 「청정전남 으뜸마을」 사업 추진	149
		6	행정변화에 대응하는 효율적인 조직관리	150
		7	체감형 후생복지 실현 및 건전한 노사상생문화 정착	151
		8	「고향사랑기부제」 성공 정착으로 지역 활력 도모	152

부서명		사업명		페이지
	사회복지과	1	고독사 예방 및 관리체계 구축	155
		2	종합사회복지관 기능보강사업 추진	156
		3	국가보훈대상자 예우 및 지원	157
		4	국민기초수급자 맞춤형 복지 효율적 운영	158
		5	자원봉사 활성화를 통한 나눔 문화 조성	159
		6	『행복한 현장 동행』희망복지지원단 운영	160
		7	복지대상자 통합조사 및 자격 변동 관리 강화	161
	노인장애인과	1	발달장애인 의사소통 교육체험관 운영	165
		2	장애친화 건강검진기관 지원사업	166
		3	노후 안정적 소득기반 및 생활안정 지원	167
		4	경로당 노후시설 개보수 및 물품지원	168
		5	전남권 공공 어린이 재활의료센터 건립	169
		6	활기차고 건강한 노후생활 지원	170
		7	어르신 통합맞춤형 서비스 제공	171
		8	건전한 노인 여가문화 형성	172
		9	노인생활시설 및 재가노인복지시설 운영 지원	173
		10	발달장애인 일시돌봄센터	174
		11	목포시 장애인종합복지관 별관 증축	175
		12	장애인 자립기반 강화 및 장애인과 함께하는 사회분위기 조성	176
		13	장애인 복지급여 및 사회서비스 제공	177
		14	장애인 복지시설 운영 및 인권감수성 향상	178
		15	자립의 꿈을 이루는 자활사업 지원	179
		16	저소득층 주거복지 지원 사업	180

부서명		사업명		페이지
	여성가족과	1	결혼이주여성 멘토링 프로그램 지원	183
		2	여성 안심 귀가 서비스 지원	184
		3	어린이집 운영 지원 및 보육사업 활성화	185
		4	어린이집 수요자 맞춤형 보육 지원	186
		5	여성친화도시 지정 추진	187
		6	아동복지시설 운영 지원	188
		7	청소년시설 운영 지원	189
		8	여성복지시설(가족·한부모·여성폭력) 운영지원	190
		9	드림스타트 운영	191
		10	방과 후 돌봄 센터 운영	192
		11	학대피해아동 보호 및 아동학대 인식개선	193
	민원봉사실	1	토지이용 가치 높이는 지적재조사사업 추진	197
		2	민원편의 향상을 위한 무인민원발급기 운영	198
		3	가족관계등록 신고 후 더불어 할 일 리플릿 제작 배부	200
		4	공정하고 투명한 개별공시지가 결정・공시	201
		5	건전한 부동산 중개문화 조성	202
		6	도로명 주소정보시설 확충 및 유지관리	203
		7	공공용지(도로 등) 지적공부 현실화 추진	205

5 관광문화교육국

부서명		사업명		페이지
관광문화교육국				
	관 광 과	1	북항권(노을공원) 관광명소화	211
		2	무장애 관광 도시환경 조성	213

부서명		사업명		페이지
	관 광 과	3	사후면세점 확대 및 활성화 추진계획	214
		4	한중일「해양 문화 축제」연계 추진	215
		5	목포-여수-부산-일본-중국 연결 국제 해양관광 크루즈 루트 개발	216
		6	세계범선 축제 개최	218
		7	「제30회 국제남도음식문화큰잔치」개최	219
		8	용해 실내체험 놀이시설 조성	220
		9	고하도 해상데크, 해안동굴 탐방로 조성	222
		10	장좌도 해양관광리조트 조성사업	224
		11	2024 목포항구축제 및 유달산 봄축제 개최	226
		12	목포해상W쇼 개최	228
		13	「맛의 수도 목포」브랜드화 사업 추진	229
		14	춤추는 바다분수 시설 기능개선사업 추진	230
		15	글로벌 관광마케팅을 통한 목포 브랜드 강화	232
		16	관광객 편익을 위한 관광시설 정비	233
	관광거점 도시추진단	1	목포시 관광거점도시 육성사업 추진(총괄)	237
		2	바다산책로 안내 및 가로시설물 설치	238
		3	구 목포세관 활용 실감미디어 콘텐츠 제작 및 설치	240
		4	지역관광추진조직(DMO) 육성 및 활성화	243
		5	스마트 체험형 관광콘텐츠 제작	244
	문화예술과	1	(가칭) 목포 K-미항 문화예술엑스포 개최	249
		2	시립미술관 운영 및 활성화	250
		3	문학치유 관광루트 연계 명소화 사업 '목포 문학마을 조성'	251
		4	2024 목포 Music Play 개최	253
		5	2024 문화도시 조성사업	254
		6	목포권 기독교 근대역사관 건립	255
		7	지역 문화예술 진흥 확대	257

부서명		사업명		페이지
	인재육성과	1	평생교육 거버넌스 기반, 목포사랑 시민대학 운영	261
		2	교육발전특구 시범지역 지정 공모 추진	262
		3	체험형 장학사업 글로벌 문화체험 캠프 추진	263
		4	어린이도서관 리모델링 사업 추진	264
		5	인재양성 미래교육 육성을 위한 교육기관 협력 강화	266
		6	시민 맞춤형 지속가능한 평생학습도시 운영	267
		7	도심 속 독서·정보·문화 소통공간 조성	268
	스포츠산업과	1	유달 시립테니스장·정구장 개보수 사업	271
		2	전국소년(장애학생)체전 개최 준비	273
		3	전국소년(장애학생)체전 운영 지원	274
		4	2024 코리아오픈 배드민턴선수권대회 개최	275
		5	전국종별육상경기선수권 대회 겸 전국교육대학교 대항 육상경기대회 개최	276
		6	2024 목포아시아육상투척선수권대회 개최	277
		7	스포츠마케팅 활성화 추진(전지훈련 유치]	278
	문예시설 관리사무소	1	2024 다양한 문화예술 공연(기획·공모사업)	281
		2	문화예술회관 옥상 등 방수공사	282
		3	시민문화체육센터 공연장 노후시설 보수	283
	체육시설 관리사무소	1	부주산 국제파크골프장 공인 구장 인증 획득	287
		2	체육시설물 유지 관리 및 개·보수 사업	288
	자연사박물관	1	2024 서남권 뮤지엄페어 개최	291
		2	자연사박물관 특별기획전 운영	293
		3	자연사박물관 교육 및 체험프로그램 운영	294
		4	생활도자박물관 특별기획전 추진	295
		5	생활도자박물관 체험프로그램 운영	296
		6	어린이바다과학관 해양과학 교육프로그램 운영	297

6 경제수산환경국

부서명		사업명		페이지
경제수산환경국				
	지역경제과	1	해상풍력 배후단지 및 지원부두 조성	303
		2	해상풍력 융복합산업화 플랫폼 구축	305
		3	친환경선박 산업 집적화단지 조성	307
		4	ICT중심 첨단제조 및 지식기반 기업 육성	309
		5	산업단지 근로자 복합문화센터 및 작업복 세탁소 설치	310
		6	목포사랑상품권 발행 및 운영	313
		7	소상공인 생활안전보험 '노란우산공제' 비용 지원	314
		8	전남도 민관협력형 배달앱 '먹깨비'운영	315
		9	수산물 수출기업의 해외 진출 촉진	316
		10	목포시 사회적경제·마을통합지원센터 설치·운영	317
		11	대양산단 해수취수시설 1호기 폐쇄 및 3호기 신설	318
		12	기회발전특구 지정을 위한 공동연구용역 추진	320
		13	소상공인 경영지원으로 경제 활력 회복	321
		14	중소형 선박 고속엔진의 스마트 수리·진단·관리 체계 구축	322
		15	전남 에너지산업융복합단지 활성화 지원	323
		16	초소형전기차 산업 및 서비스 육성 실증지원	324
		17	목포시 해상풍력 산업 활성화 지원사업	325
		18	세라믹 일반산업단지 분양	326
		19	목포시 사회적경제 한마당 행사 추진	327
	해양항만과	1	남항 재개발 추진	331
		2	수협위판장 활용 복합문화공간 조성	333

부서명		사업명		페이지
341	해양항만과	3	해양폐기물 적기 수거 및 수매	335
		4	해양레포츠 교육 및 체험시설 운영	336
		5	2021년 고하도 어촌뉴딜 300사업 추진	337
		6	도서지역 종합개발사업 추진	338
		7	북항 해수 정화 인입시설 신설	339
		8	외달도 가고싶은 섬 가꾸기 사업	340
		9	삽진항 국가어항 지정	341
		10	목포항 여객부두(국제여객터미널)추가 확충	343
		11	복합 해양레저관광도시 구축 기본계획 수립	345
		12	해양경찰 서부정비창 건립	346
		13	목포 대반동 수제선 정비	348
		14	북항 배후단지 진입도로 개설	350
		15	목포마리나 시설정비사업	352
		16	섬 주민 정주여건 개선 지원	353
	수산산업과	1	김 산업 진흥구역 지정 및 특화단지 육성	357
		2	어구류 보관 및 관리시설 확충	359
		3	차세대 맞춤형 생산거점 수산물 유통시설 건립	362
		4	김 육상채묘 및 냉동망 시설 사업	364
		5	수산식품 수출단지 조성사업	365
		6	목포어묵 세계화 기반구축 및 육성 전략	367
		7	수산종자 매입방류	369
		8	수산업·어촌의 공익기능 증진 및 경영안정 도모	371
		9	안전조업 지원 및 해양환경 개선	374
		10	수산가공분야 보조사업	376
		11	수산유통분야 보조사업	377

부서명		사업명		페이지
	농업정책과	1	목포시농업기술센터 건립	381
		2	스마트팜 추진	382
		3	전통시장 특성화를 통한 경쟁력 강화	383
		4	취약계층 반려동물 진료비 지원	384
		5	특성화 시장 육성 문화관광 사업 추진	385
		6	전통시장 활성화 사업 추진	386
		7	길고양이 중성화(TNR)사업 추진	387
		8	학교 무상급식 및 친환경 농산물 식재료 지원	388
		9	농지이용 실태조사 추진	389
		10	정부양곡 관리업무 추진	390
		11	농어민 공익수당 지원	391
		12	여성 농·어업인 행복바우처 지원	392
	기후환경과	1	전기차, 수소차 구입비 지원 및 충전시설 확충	395
		2	폭염·미세먼지 대응 소규모 물길 쉼터 조성	396
		3	남항 철새도래지 보전.복원사업	397
		4	환경오염물질 배출사업장 적정 관리 추진	398
		5	안전하고 청결한 공중화장실 관리	399
		6	대기오염물질 저감사업 추진	401
		7	기후변화 대응을 위한 저탄소 녹색운동 전개	402
		8	탄소중립 실현을 위한 배출가스 저감사업 확대 추진	403
		9	신재생에너지 융복합지원 사업 추진	404
		10	신재생에너지 주택지원 사업 추진	405
		11	도시가스 공급 보조금 지원사업 추진	406

부서명		사업명		페이지
	자원순환과	1	재활용선별장 보관시설 설치	409
		2	자원회수(소각)시설 건립	411
		3	목포권 통합바이오가스화시설 건립	413
		4	대형폐기물 배출 모바일 앱 서비스("빼기") 이용 활성화	415
		5	슬레이트 처리 지원사업	416
		6	자원 재활용 사업 지속 추진	417
	환경시설관리사무소	1	위생매립장 유지관리(배수시설) 정비 추진	421
		2	음식물류폐기물 자원화시설 효율적 운영	422
		3	하수슬러지 처리시설 운영	423

7 안전도시건설국

부서명		사업명		페이지
안전도시건설국				
	도시디자인과	1	목포 역세권 개발	429
		2	구)경찰서 사거리 교통 병목 해소	431
		3	2030년 목포 도시관리계획 재정비 추진	433
		4	유달산 서면 유원지 개발	434
		5	목포시 경관계획 재정비 수립 용역	436
		6	국도77호선[압해~율도, 달리~화원] 연결도로 개설	437
	안전총괄과	1	2024 을지연습 실시	441
		2	목포시 자연재해저감 종합계획 수립 추진	442
		3	재해위험지역(급경사지) 정비사업 추진	443
		4	목포시 현업종사자 산업안전보건관리 추진	444
		5	안전문화운동 및 안전관리·점검 강화	445

부서명		사업명		페이지
	안전총괄과	6	중대재해예방 역량강화로 안전사고 제로화 추진	446
		7	폭염 종합대책 수립 및 대응	447
		8	민방위 자원관리 및 개선 추진	448
		9	2024 안전사각지대 방범용 CCTV 설치	449
		10	안전통합센터 운영	450
	건축행정과	1	살기 좋은 공동주택 주거환경 조성	453
		2	도시미관 개선을 위한 빈집 정비사업 추진	454
		3	청년 전세보증금반환보증 보증료 지원사업	455
		4	아파트 건설공사의 안전·견실시공 관리 강화	456
		5	건축물 안전점검 및 관리 강화	457
		6	위법행위 근절을 위한 위반건축물 관리	468
		7	건축물 해체공사 안전관리 강화	459
		8	찾아가는 맞춤형 공동주택관리 컨설팅 내실화	460
	건 설 과	1	국가지방관리방조제(고하2방조제) 개보수 공사	463
		2	도시계획도로(20m미만 개설)	465
		3	2024년 겨울철 도로 제설작업 추진	367
		4	교통사고 잦은 곳(도로구조) 개선사업	369
		5	아름다운 도시미관 조성을 위한 광고물 정비사업 추진	473
	교통행정과	1	노후택시 교체 지원사업	477
		2	택시 카드결제 수수료 지원	478
		3	불법 주·정차 단속 사전 문자알림 서비스 운영	479
		4	교통약자 이동편의 증진 「바우처택시」운영	480
		5	공공형 100원 택시 운영	481
		6	평화광장 공영주차장 주차타워 조성	482
		7	시민 정주 여건 개선 동네주차장 조성	484

부서명		사업명		페이지
	교통행정과	8	고령운전자 운전면허 자진반납 인센티브 지원	487
		9	고령운전자 차선이탈경보장치 설치 지원	488
	대중교통과	1	목포형 대중교통 시스템 구축	491
		2	시내버스 효율적 노선개편 추진	492
		3	시내버스 노선입찰형 준공영제 도입	493
		4	시내버스 직영 공영제 도입	494
		5	친환경 저상버스 도입	495
		6	스마트 버스정류장 조성	496
		7	광역버스정보시스템(BIS) 운영	497
	공원녹지과	1	생활권 중심 건강걷기 녹색둘레길 조성	501
		2	기후대응 도시숲, 명품 가로수길 조성	503
		3	대삼학도 무장애나눔길 조성	504
		4	갓바위 지방정원 조성	506
		5	산정근린공원 민간공원 조성	507
	자동차 등록사무소	1	이용자 중심의 편리하고 친절한 민원실 환경조성	511
		2	불법자동차 근절로 시민 중심의 안전한 교통환경 조성	512
		3	자동차관련 과태료 체납액 최소화	513

8 보건소

부서명		사업명		페이지
보건소				
	보건위생과	1	목포시의료원 감염병 대비 음압시설 및 격리병동 확충	519
		2	의료 및 의약업소 관리체계 강화	520
		3	안전하고 위생적인 음식문화개선사업 추진	521

부서명		사업명		페이지
	보건위생과	4	공중위생업소 및 음악·게임 제공업소 관리	522
		5	건전한 식품위생업소 분위기 조성	523
	건강정책과	1	출산 지원 확대	527
		2	전라남도 공공산후조리원 설치 지원	529
		3	어르신 무릎·백내장 수술비 지원	530
		4	첫만남 이용권 지원 확대	531
		5	함께 누리는 맞춤형 건강증진 사업 운영	532
		6	감염병 안전지대, 건강도시 목포	533
		7	방문으로 살피고, 의료비 지원으로 건강 지키고!	535
	하당보건지소	1	치매치료관리비 지원 확대	539
		2	원스톱 치매안심센터 운영	540
		3	찾아가는 뇌건강지킴이센터 운영	541
		4	지역사회 정신보건사업	542
		5	함께하는 세상 장애인 재활보건 사업	543

8 맑은물사업단

부서명		사업명		페이지
맑은물사업단				
	수도과	1	상수도 요금 현실화 추진	549
		2	목포 신항배수지 조성공사(1단계)	550
		3	지방상수도 현대화사업	552
		3-1	노후 상수관망 정비사업	553
		3-2	제어실 개량사업(현대화사업 유지관리시스템 구축)	554
		3-3	지방상수도 현대화사업 성과검증 용역	555

부서명		사업명		페이지
	수 도 과	4	상수도 관망유지관리 및 유수율 제고 용역	556
		5	목포시 도서지역 관망도 작성 및 누수탐사 용역	557
		6	율도2구 배수지 이전 설치	558
		7	누수민원 응급복구 공사 추진	559
		8	시민이 믿고 마시는 고품질 수돗물 생산	560
	하 수 과	1	원도심지역 하수도 분류식화 사업	563
		2	상습침수지역 우수배제시설 구조개선 사업	565
		3	남악 공공하수처리시설 증설사업	567
		4	임성지구 자연재해위험개선지구 정비사업	569
		5	목포시 노후하수관로 정비사업	571
		6	하수시설물 관련 주민생활 불편사항 해소	573
		7	집중호우 및 조위상승에 따른 재난 예방활동 추진	574
		8	소하천정비종합계획 타당성 검토 및 재수립 용역	576
		9	관내 소하천 환경정비	577
		10	삼향천 하상정비공사(선곡교~벤처교)	579
	남해수질관리과	1	남악하수처리장 정밀안전점검 용역	583
		2	남해·남악 하수처리장의 효율적인 운영	584
		3	남해하수처리장 노후 시설물 보수 추진	585
		4	남악하수처리장 노후 시설물 보수 추진	586
	북항수질관리과	1	탈수동 호퍼실 악취차단용 에어커튼 설치	589
		2	북항 공공하수 및 분뇨처리시설 기술진단 실시	590
		3	시민과 함께하는 쾌적한 환경조성	591
		4	체계적 하수처리를 통한 방류수 수질관리	592
		5	하수처리장 노후 시설물 개선	593

9 도시발전사업단

부서명		사업명		페이지
도시발전사업단				
	도시재생과	1	보리마당 개발 및 시화골목 조성	599
		2	적산가옥 밀집 지역 1897 근대역사문화거리 조성	602
		3	만호·유달동 일원 간판정비	604
		4	용당1지구 취약지역 생활여건 개조사업	606
		5	1897 개항문화거리 도시재생 뉴딜사업	608
		6	유달동 대반마을 새뜰마을사업	610
		7	죽교동 샘골마을 새뜰마을사업	612
	도시문화재과	1	원도심 일대 근대 문화역사 '지붕없는 박물관' 브랜드화	617
		2	용당아파트, 차관주택 재개발	619
		3	옥암 지하차도 개설 변경계획 및 대학부지 준공	621
		4	트윈스타~목여고간 잔여구간 도로 확장	623
		5	(가칭)한국나전칠기박물관 건립 사업	625
		6	서산·온금지구 재개발사업	626
		7	목포 임성지구 도시개발사업	628
		8	구 목포세관 문화재권역 관광활성화 사업	630
		9	옥암대학부지 일부 용도 변경	632

01
감사실

1. 감사실

1. 청렴도 향상을 위한 맞춤형 청렴시책 추진 ····· 37

2. 공정하고 신뢰받는 자체 감사행정 구현 ····· 38

3. 공직사회 신뢰 제고를 위한 감찰활동 강화 ····· 39

4. 건설공사 계약심사 및 기동감찰 추진 ····· 40

1 청렴도 향상을 위한 맞춤형 청렴시책 추진

국민권익위원회 청렴도 평가 대비 맞춤형 청렴시책 발굴· 추진으로 부패 취약 분야 개선 및 청렴도 향상에 힘쓰고자 함

❐ 추진배경

○ 우리 시 청렴도 평가 향상을 위한 맞춤형 청렴시책 추진 필요

○ 고위직(기관장)의 관심과 노력 필요성 증가 (권익위 청렴도평가 지표)

❐ 추진계획

○ **내・외부 의견 수렴을 통한 취약분야 분석 및 개선**

- 민원인 대상 카카오톡 활용 민원만족도 조사(외부청렴도 사전 분석 및 파악)
- 2023년 종합청렴도 평가 결과 분석 (내부 청렴도 저해 요소 파악 및 개선)

○ **청렴도 평가에 대비한 맞춤형 청렴시책 발굴・추진**

- 권익위 청렴도 평가 지표에 대응하는 전략적 종합 반부패·청렴 종합계획 수립
- 부패방지교육 운영지침에 따른 5급 이상 간부공무원 청렴교육 의무 이수 실시
- 전직원 청렴교육 실시 (상·하반기 연 4시간 이상 청렴교육 의무 이수)
- 기관장이 주도하는 반부패 청렴 전략회의 실시 (분기별)
- 부서별 업무환경에 적합한 청렴시책 추진 (1부서 1청렴시책)

○ **조직 내 청렴 의식 제고 및 청렴 협력 강화**

- 국민권익위 종합청렴도 결과 공유 및 전파로 기관 청렴도 중요성 인식 제고
- 각 부서 및 업무관련 단체와 청렴 협약추진, 인군 시·군과의 청렴 간담회

○ **부패취약분야 감찰 강화로 금품수수 행위 등 부패행위 근절**

- 행정 및 재정집행 오류 사전방지를 위한 '청백-e 시스템' 점검 강화(매월)
- 시민감사관제 운영, 공익·부패 신고 홍보물 제작・배포 등

❐ 기대효과

○ 다양하고 참신한 반부패・청렴 시책 추진으로 우리 시 청렴도 향상 기여

추진부서	감사실장 김현종	감사팀장 김국형	담당자 한경록 ☎ 3217

2 공정하고 신뢰받는 자체 감사행정 구현

적법 타당한 감사를 통해 사후적 통제와 아울러 사전적 예방 기능을 수행하여 신뢰받는 감사행정 구현

❒ 추진방침

○ 법과 원칙에 충실한 합법적 감사로 신뢰받는 감사행정 구현

○ 엄정하고 공정한 감사 활동을 통해 공공부문의 효율성 제고

○ 감사 취약 분야 사전 교육 및 조사 점검을 통한 적극행정 지원

❒ 추진계획

○ 감사별 추진계획

- 종합감사 : 적법·타당성 등을 점검하여 기관의 공익성 및 신뢰성 확보
  - 12개소 (동 행정복지센터 8, 출연기관 4)
- 특정감사 : 사회복지시설 등 특정분야에 대한 집중감사
  - 3개소 (보조금 5억원 이상 사회복지시설)

○ 중점 감사 사항

- 동별 업무수행 성과와 이에 따른 예산 집행·수입관리 적정성 등
- 보조금 지원단체의 사업추진 및 보조금 집행 적정성·타당성
- 출연기관 운영의 투명성 및 효율성 확보를 위한 지도·감사 강화

○ 지적 사항 조치

- 문제점 파악하여 원인과 책임소재를 규명하고 개선대책 마련
- 충분한 소명기회 제공 및 사전컨설팅·면책 등 적극행정 활성화 유도
- 반복 지적사례 및 모범사례 전파를 위한 직원 교육 실시

❒ 기대효과

○ 적법 타당한 감사를 통해 시민의 신뢰받는 감사행정 구현

추진부서	감사실 김현종	감사팀장 김국형	담당자 차광현 ☎ 3219

3 공직사회 신뢰 제고를 위한 감찰활동 강화

취약 시기별 감찰 활동을 강화하여 법과 원칙이 바로 선 공직사회를 구축하고, 이해충돌 실태 점검 및 소극행정 근절로 엄정한 공직기강을 확립

❒ 추진방향

○ 공직기강 확립을 위해 기획 점검 및 취약 시기별 복무관리 집중 점검
○ 소극적 업무행태 근절을 위한 복지부동 등 실태조사 및 점검
○ 공정하고 상호 존중하는 조직문화 정착을 위한 실태점검 및 교육 실시

❒ 추진계획

○ **구조적·관행적 비위에 대한 기획점검 강화**
- 과거 적발 사례를 바탕으로 비리 발생 가능성이 높은 취약분야 선정
- 주요 사례에 대한 유형화 및 환경분석을 통해 착안사항 발굴 및 점검

○ **취약 시기별 복무관리 집중 점검**
- 연말연시, 명절, 주요 행사기간 등 복무관리 강화 및 수시 현장 점검 실시
- 제22대 국회의원 선거 대비 정치적 중립 위반 행위 등 초기부터 엄정 관리

○ **시민권익을 침해하는 소극적 업무행태 근절**
- 민원처리 지연, 업무 떠넘기기 등 무사안일·책임회피 행태 중점 점검
- 주기적 실태조사 점검 및 고충민원 담당자 직무교육 실시

○ **공직자의 이해충돌 실태 점검 및 직무 교육 실시**
- 목포시 출자·출연기관 등 이행실태 상시 점검 및 감찰(상·하반기)
- 이해충돌 방지법 정착을 위해 사례 중심의 직무 교육 실시(연1회)

○ **갑질 근절 종합대책 수립 및 상호 존중하는 조직문화 정착**
- 갑질 근절 종합대책 수립(연1회), 온·오프라인 갑질 피해 신고센터 상시 운영
- 갑질 실태 모니터링 조사(연1회) 및 갑질 근절 예방 교육 실시(연1회)

❒ 기대효과

○ 공무원의 비위발생을 사전에 차단하여 신뢰받는 공직사회 구현
○ 소극적 업무행태를 근절하여 적극적으로 일하는 분위기 조성
○ 갑질 근절 인식을 제고하여 상호 배려·존중하는 조직문화 정착

추진부서	감사실장 김현종	조사팀장 김정활	담당자 오혜련 ☎ 3257

4 건설공사 계약심사 및 기동감찰 추진

우리시 발주 예정인 각종 사업에 대해 계약심사와 일상감사 절차를 통해 행·재정적 낭비 요인을 사전 제거하고 건설공사 정기·수시 기동감찰로 부실공사 사전예방 및 견실시공 정착 도모

❒ 추진방향

○ 공사 · 용역 · 물품 등 계약분야 심사강화를 통해 예산낭비 사전 차단

○ 건설공사 현장 등 기동감찰 강화로 부실시공 및 안전사고 사전예방

❒ 추진계획

○ 일상감사 및 계약심사 추진

- 대 상

구 분	일상감사	계약심사
공 사	· 종합 **30억원,** 기타 **3억원** 이상	· 추정금액 **2억원** 이상
용 역	· 추정금액 **7천만원** 이상	· 추정금액 **5천만원** 이상
설계변경	· 변경 금액이 **일상감사 대상금액 초과 시** · 직전 감사 금액의 **10% 이상 증액 시**	· **1억원 이상 증액**을 요하는 **공사** · 계약금액 **3억원 이상 공사** 중 1회 **10% 이상 증액** 또는 총괄(누적) 금액 10% 이상 증액 시
물 품	· 추정금액 **5천만원** 이상	· 추정금액 **2천만원** 이상

- 점검 내용 : 계약방법 및 절차의 적정성, 원가계산 및 예정가격 산정 적정성
- 2023년 실적
  · 일상감사 : 254건 1,211백만원 절감, 계약심사 : 201건 1,752백만원 절감

○ 부실공사 방지 기동감찰반 운영

- 대 상 : 공정률 40% 이상 건설공사 등
- 감찰 내용 : 설계변경·시공관리 적정성, 현장기술자 업무수행 실태확인
- 2023년 실적 : 64개소, 116건 지적, 690백만원 감액

○ 예비준공검사 입회 추진

- 대 상 : 총공사비 3억원 이상, 공정율 90%이상 공사
- 점검 내용 : 최종 시공상태 점검 등 예비준공검사 보완
- 2023년 실적 : 18건

❒ 기대효과

○ 철저한 계약(원가)심사를 통해 예산 낭비요소 사전 제거

○ 연중 기동감찰 강화로 부실공사 사전 예방 및 견실 시공 유도

추진부서	감사실장 김현종	기술감사팀장 천승환	담당자 김선웅 ☎ 3223

02
큰목포기획단

2. 큰목포기획단

1. 목포 · 신안 통합 추진 ····· 45

2. 목포대학교 의과대학 및 대학병원 유치 ····· 47

1 목포·신안 통합 추진

양 지역 주민이 통합에 버금가는 효과를 체감할 수 있도록 주민편의 위주 상생협력사업의 적극 발굴 및 추진을 통해 통합 기반 마련

❒ 지금까지 추진상황 (추진율 : 20% / 2024년 목표율 : 50%)

○ 목포·신안 도농 자매결연 및 교류 협력 : '22. 10. ~

- 주요활동 : 농촌일손돕기, 이·미용봉사, 김장나눔, 선물교환, 축제방문 등
- 교류실적 : 연 201회 4천여명 참여 (14개 읍면/ 23개동)

○ 목포신안 통합추진위원회 활동 지원 : '23. 2. ~

- 어울아카데미 강좌, 홍보위원 역량강화 워크숍, "섬" 찾아가는 나눔봉사 목포항구축제 상생 직거래장터 개설, TV광고 제작 송출, 청년분과 출범 등

○ 목포·신안 통합 효과분석 공동 연구용역 착수 : '23. 5. ~

- 지역민 의식조사, 통합효과와 장애요인, 통합비전 제시 및 주민수용성 확보 방안 연구
- 행정편익 4,585억원, 경제적 파급효과 1조 2천억원, 관광객 수 증가 전망
- 착수보고회(6. 8.), 중간보고회(11.22.), 최종보고회('24. 5 예정)

❒ 추진계획

가. 통합절차 (1단계)

통합분위기 조성 ⇨ 신뢰형성기 ⇨ 통합합의 ⇨ 통합건의 ⇨ 통합 확정 (주민투표·의회의결)

※ 관련법령 : 지방자치분권 및 지역균형발전에 관한 특별법(2023. 7. 10)

나. 연중목표 : 상호 신뢰형성을 기반으로 한 **"통합합의"** 도출

다. 추진방침

○ 통합 이전 주민체감 가능한 상생과제 발굴

○ 올바른 정보제공을 통한 통합의 긍정적 인식 제고

○ 자발적인 민간교류 확대로 통합분위기 조성 지속

라. 주요 추진사항

1 목포·신안 행정협의체 구성

○ 주요 사업 과장급 공동 실무단(10명 이내) 구성, 분기별 회의 운영

○ 주민 파급효과 · 실현가능성 고려, 과제 확정 및 업무협약 체결

○ 용역결과를 반영한 주민설명회 개최로 통합여론 긍정인식 제고

2 목포신안통합추진위원회 활성화 및 기능 강화

○ 통합에 대한 거짓, 왜곡된 정보의 파급 확산 대처 등 홍보 강화

○ 신안군 통추위와 정기 간담회, 신안군민의 우려사항 해소방안 마련

○ 재목신안군향우회와의 협력체계 구축, 주민 밀착 통합 필요성 홍보

3 "섬" 찾아가는 소통·나눔봉사 활동

○ 신안군 65개 유인도 중 낙도를 대상으로 분기별 운영

○ 통추위원, 이·미용협회, 예술인협회, 자원봉사자 등 봉사단 구성

- 문화예술 공연, 칼(낫)갈이, 이 미용, 자장면 봉사 등

4 "청년 서포터즈" 통합 메신저 역할 부여

○ 목포·신안 거주 20~30대 젊은층이 통합에 적극 동참 유도

○ SNS홍보, 농촌일촌돕기, 집수리 봉사, 워크숍, 토론회 참여 등

5 민 · 관 교류 범위 확대 운영

○ 신안군과의 공고한 신뢰형성과 소통 활성화를 위해 각종 체육행사 워크숍, 시·군의원 합동 연찬회에 신안군 관광지 등 이용 적극 권장

○ 도농 자매결연 교류 협력 지속 전개

추진부서	큰목포기획단장 박인지	통합협력팀장 신경아	담당자 신인순 ☎ 3773

2 목포대학교 의과대학 및 대학병원 유치

전남 서남권의 30년 숙원인 목포대학교 의과대학 및 대학병원 유치로 지역의 의료취약을 개선하고 지역민의 건강 증진을 도모하기 위함

❐ 사업개요

○ 위　　치 : 옥암동 1383번지 주변, 송림로 41번길 11 목포캠퍼스

○ 사업내용 : 의과대학(정원 100명 이상), 대학병원(병실 500실 이상) 건립

○ 운영방식 : 6년제 의과대학(예과 2년, 본과 4년)

❐ 필 요 성

○ (의료 취약지역)

전국 유인도서의 약 44%가 목포와 인근 서남권에 밀집되어 있고 65세 이상 고령인구, 7대 만성질환자 비율, 응급환자 비율 등이 전국에서 가장 높은 의료 취약지역

○ (의과대학이 없는 전남)

전국 16개 광역지자체 중 의과대학이 없는 유일한 지역으로 지난 30여년 동안 지역민의 오랜 숙원사업

○ (검증된 지역)

교육부의 '목포대 의대 설립타당성 조사용역' 결과 의대 설립 타당성과 경제성 입증(B/C 1.7)

○ (의대부지 확보)

대학 및 병원설립을 위해 신도시 택지개발계획 부지에 용지 확보

❐ 주요 추진사항

○ 목포대 의대 신설 정부에 지속 건의 : ‘90. ~

○ 목포대 의대 신설 대통령(이명박·박근혜) 공약 반영 : ‘07. ~ ‘12.

○ 목포대 의과대학 설립 타당성 조사 연구용역(교육부) : ‘18. 7. ~ ‘19. 11.

○ 서남권 5개 지방의회 목포대 의대 설립 건의문 채택 : ‘23. 5. ~ 6.

- 신안(3. 24.), 영암(5. 1.), 무안(5. 8.), 해남(6. 7.), 진도(6. 30.)

○ 국립목포대학교 의과대학유치추진위원회 구성 : ‘23. 8. 11.

○ 전남권 국립의대 신설 및 정원 배정 대정부 건의 : ‘23. 10. 17.

○ 여·야 당대표 면담, 국립의대 신설 건의 : ‘23. 11. 6.

○ 김대중마라톤대회, 지방자치경영혁신엑스포 등 홍보 : ‘23. 11.

❐ 추진계획

○ 의대유치 관련 동향 및 연계협력 추진

- 정부, 국회, 대한의사협회 등 관련동향 수시 파악
- 전남 도, 전남도 의회 정기 간담회 등 소통 강화

○ 목포대학교와 의과대학 유치 연대 강화

- 전남권 통합 국립의대 유치 전략 및 비교우위 논리 개발
- 공동 행사추진 등 의대유치 분위기 조성

○ 국립 의과대학 신설 분위기 고취

- 의대유치를 위한 전남 서부권 연대 협력 강화
- 수도권 캠페인, 지역축제 등 각종 행사 홍보 지원

추진부서	큰목포기획단장 박인지	의대유치팀장 오영중	담당자 최영희 ☎ 3778

03
기획청년국

3-1. 기획예산과
3-2. 청년인구과
3-3. 홍보과
3-4. 세정과
3-5. 회계과
3-6. 스마트정보과

3-1. 기획예산과

1. 목포역사 신축 및 철도시설 재배치 추진 53

2. (가칭) 2028 세계 섬 엑스포 유치 추진 54

3. 지방시대 균형발전 전략 정책포럼 추진 55

4. 유달·만호동·오거리 일원 활성화 마스터플랜 수립 용역 56

5. (가칭) 「목포관광공사」 설립 추진 57

6. 민선8기 시장 공약사항 이행 추진 58

7. 4차산업 활용 청년 창업 지원 공모사업(2차연도) 추진 59

8. 전략적 국비확보 활동 전개 60

9. 건전 재정 기조 확립 61

10. 체계적이고 선제적인 정부합동평가 대응 62

11. 시 공직자 직무역량 강화를 위한 현장 견학 추진 63

12. 체계적이고 지속적인 법무행정 추진 64

13. 혁신, 적극행정 분위기 조성 및 행정규제 정비 65

14. 납세자 권리보호를 위한 적극적인 서비스 제공 66

1 목포역사 신축 및 철도시설 재배치 추진

미래 발전에 부합하는 역사 현대화를 통한 지역경쟁력 강화 및 수요증가에 대비한 철도시설 재배치로 이용객의 편의 도모

❐ 사업개요

○ 사업기간 : 2023. ~ 2028.

○ 위　　치 : 목포시 호남동 1-1, 목포역 일원

○ 사업내용 : 목포역 신축 및 철도시설 재배치

- **(역사 신축)** 서남권 랜드마크형 역사 건립
- **(철도시설 재배치)** 착발선 증설, EMU열차 통합정비고 신설 등 기능개선

○ 사 업 비 : 1,690억원(역사 신축 490, 철도시설 재배치 1,200)

❐ 추진현황

○ 목포역 철도시설 재배치 및 기능개선구상 용역(목포시) : '20. 10. ~ '22. 3.

○ 국토부 용역에 우리시 재배치(안) 반영 건의　　: '22. 7.

- (국토부)목포역 철도시설 재배치 사전타당성 조사 용역('22.6.~'23.3.)

○ 코레일 사업비에 역사신축 실시설계 반영 건의 : '22. 9.

○ 국토부 용역에 우리시 재배치(안) 반영　　: '22. 12.

○ 목포역 노후역사 신축사업 설계비 '24년 정부 예산안 반영 : '23. 8. 29.

- 설계비 : 2.75억원 / (국비) 1.1억원[40%], (코레일) 1.65억원[60%]

○ 철도시설 재배치 사업 호남고속철도 2단계 사업 반영 협의(국토부, 기재부) : '23. 10.

○ 목포역 노후역사 개축사업 코레일 이사회 심의 통과 : '23. 11. 23.

❐ 향후계획

○ 코레일「호남선 목포역 시설개선 사업」설계공모 추진　　: '24. 2월~6월

○ 철도시설 재배치 사업 추진 협의(국토부, 기재부)　　: '24. 1. ~

추진부서	기획예산과장 차명신	기획팀장 박승용	담당자 김효승 ☎ 8504

2 〔가칭〕 2028 세계 섬 엑스포」 유치 추진

서남해안 섬 벨트 지역의 협력을 기반으로 2028 세계 섬 엑스포를 유치 개최하고, 가치기반 글로벌 경제시대 섬의 메카로 도약하고자 함

❒ 사업개요(안)

- ❍ 사업기간 : 2028년 9~10월
- ❍ 위　　치 : (주 행사장)목포시, (부 행사장)완도 · 진도 · 신안군
- ❍ 주　　관 : 서남해안 섬벨트 4개 시·군(목포·완도·진도·신안)
- ❍ 사업내용 : 국제기구 총회, 디지털아트 전시관·주제관, 섬 포럼 등
- ❍ 사 업 비 : 총 891억원(국비 260, 지방비 540, 민자 91)

❒ 추진현황

- ❍ 엑스포 유치추진 준비위원회 구성(4개 시·군) : ‘20. 4.
- ❍ 엑스포 유치타당성 및 기본계획 수립용역 : ‘20. 5. ~ ‘21. 5.
- ❍ 서남해안 섬 벨트 시군 상생발전 협약 : ‘20. 10.
- ❍ 유치추진위원회 회의 개최 : ‘23. 4. 6.
- ❍ 한국섬진흥원 등 관계기관 협의 : ‘23. 5. ~ 8.
- ❍ 제1회~4회 서남해안 섬 포럼 개최 : ‘20. ~ ‘23.

❒ 향후계획

- ❍ 유치전략 수립 및 로드맵 수립 용역 : ‘24. 1. ~ 10.
- ❍ 용역 결과 공유 및 엑스포 추진 협의(전라남도) : ‘24. 5월까지
- ❍ 엑스포 국제행사 개최 승인 신청(전라남도→행안부, 기재부) : ‘24. 11.까지

추진부서	기획예산과장 차명신	기획팀장 박승용	담당자 김효승 ☎ 8504

3 지방시대 균형발전 전략 정책포럼 추진

시민 및 전문가 등의 다양한 의견을 수렴하여 현안과제 해결방안 및 시정 발전 대안 모색을 위한 정책포럼 추진

❐ 도입배경

○ 대통령 직속 지방시대위원회 출범을 맞이하여 새로운 지방시대를 선도하기 위한 균형발전 정책방향을 제시하고, 지역특성에 맞는 행정서비스 및 정책을 추진하여 시민행복과 공감행정에 기여

○ 다양한 공론화의 장을 운영하여 앞으로의 방향과 지방시대 정책 실효성 확보방안 모색

❐ 사업개요

○ 사 업 명 : 지방시대 균형발전 전략 정책포럼

○ 사 업 비 : 30백만원

○ 참 여 자 : 지방시대위원회 위원, 지역균형발전 및 지방자치 관련 학회 전문가, 도내 유관기관 관계자, 시민 등

○ 주요내용

- 지방시대 철학을 반영하여 지방의 시각에서 지역이슈 발굴, 정책대안 마련
- 개회식, 기조강연, 분과회의(전문가 주제발표 및 토론), 라운드테이블(종합토론), 질의응답 등으로 구성하여 진행

❐ 기대효과

○ 모두가 공감할 수 있는 실효성 높은 지방시대 정책을 발굴하여 지방소멸을 극복하고 어디서나 살기좋은 목포형 지방시대 실현

○ 각계각층의 전문가, 지역주민 등이 참여하는 열린 행정 구현을 통해 정책추진에 대한 지역사회 공감대 형성

추진부서	기획예산과장 차명신	정책개발팀장 김일태	담당자 최지원 ☎ 8335

4 유달·만호동·오거리 일원 활성화 마스터플랜 수립용역

도시재생사업과 근대역사문화공간 재생활성화사업 등 기존 사업간의 통합·협업·연계 방안 마련과 효과적인 지역활성화 후속사업 발굴 등을 위한 통합 마스터 플랜 수립 및 권역별 특화전략 마련

❒ 사업개요

○ 용 역 명 : 목포 유달·만호동·오거리 일원 활성화 마스터플랜 수립 용역

○ 용역기간 : 2023. 5. 9. ~ 2024. 5. 7. / 12개월

○ 용 역 비 : 390백만원

○ 과업범위 : 4개 권역(유달산, 근대역사, 해산물, 교류거점 권역)

○ 과업내용

- 대상지 활성화 계획수립 및 중장기 발전전략 마련
- 권역별·부문별 특화방안 제안, 도시공간 조성 로드맵 제시

❒ 추진현황

○ 용역 착수보고회 : ‘23. 5. 11.

○ 용역 관련 부서면담 및 사업발굴 의견수렴 : ‘23. 6. ~ 8.

○ 핵심사업 발굴을 위한 협업회의(2회) : ‘23. 8. ~ 9.

- 사업목록 확정 : 14개 분야 29개 사업

○ 용역 1차 중간보고회 : ‘24. 2. 14.

❒ 향후계획

○ 용역 관련 부서 협업회의 : ‘24. 3월~5월

○ 용역 2차 중간보고회 : ‘24. 4월중

○ 용역 최종보고회 : ‘24. 5월중

추진부서	기획예산과장 차명신	기획팀장 박승용	담당자 김효승 ☎ 8504

5 (가칭)「목포관광공사」 설립 추진

관광객 2천만 국제해양관광시대로의 도약을 위해 도시관광개발 분야 업무를 전담하기 위한 전문적인 지방공기업 설립 추진

❒ 사업개요

○ 사업기간 : 2023. ~ 2026.

○ 명　　칭 : (가칭)목포관광공사

○ 출 자 금 : 전문기관의「타당성 검토용역」결과에 따름

○ 설립절차

설립방침 결정 (기본계획 수립)	➡	1차협의 (시군→시도) 의회의견수렴	➡	설립타당성 용역 (전문용역 기관)	➡	주민 공청회	➡	2차협의 (시군→시도)	➡	설립심의 위원회심의 (설립기부 결정)	➡	조례제정 및 정관작성	➡	설립등기 및 보고
~'24.1월		'24년				'25년						'26.6월		

❒ 추진현황(추진율 : 5% / 2024년 목표율 : 60%)

○ 목포시 관광분야 공기업 설립 기본계획(안) 수립 : '22. 11.

○ (가칭)목포관광공사 설립 기본계획 수립 연구용역 추진 : '23. 2. ~ 12.

※ 설립 타당성 검토(법정절차)에 필요한 사전 기초자료 조사 및 논리 개발을 위한 용역

❒ 향후계획

○ 전남도-목포시간 1차 협의 및 의회 의견수렴 : '24. 3.

○ "지방공기업 설립 타당성 검토용역" 추진 : '24. 6.

추진부서	기획예산과장 차명신	기획팀장 박승용	담당자 김하림 ☎ 3211

6 민선8기 시장 공약사항 이행 추진

시민과의 약속인 시장 공약사항의 내실 있고 원활한 이행을 위해 공약 추진 상황을 정기 점검하고 매니페스토 공약 이행평가에 대비

❒ 사업개요

○ 근　　거 : 목포시장 공약사항 관리 및 공개에 관한 조례

○ 공약현황 (단위 : 건)

총 계	기획·복지	관광·경제	도시·건설
150	42 (28%)	76 (51%)	32 (21%)

❒ 추진현황

○ 민선8기 공약사항 최종 확정 및 홈페이지 공개 : '22. 9. 30.

○ 2023 상반기 공약 추진상황 보고회 개최 : '23. 4. 13.

○ 민선8기 실천계획서 평가 참여(B등급 이하) : '23. 4. 17.

○ 2023 매니페스토 우수사례 경진대회 결과(우수상) : '23. 7. 27.

- 수상내용 : 지역문화활성화 분야(만인계 마을기업)

○ 2023 하반기 공약 추진상황 보고회 개최 : '23. 9. 18.

○ 2023 공약사항 시민소통위원회 개최 : '23. 11. 14.

❒ 향후계획

○ 2024 한국매니페스토실천본부 공약이행 평가 참여 : '24. 2.

○ 2024 상반기 공약 추진상황 보고회 개최 : '24. 6.

○ 2024 하반기 공약 추진상황 보고회 개최 : '24. 10.

추진부서	기획예산과장 차명신	기획팀장 박승용	담당자 김하림 ☎ 3211

7 4차산업 활용 청년 창업 지원 공모사업(2차연도) 추진

청년이 선호하는 4차산업 분야 창업을 지원해 경쟁력 있는 창의적 청년 기업가를 양성하고 새로운 분야의 일자리 창출

❐ 사업개요

○ 사 업 명 : 4차산업 활용 청년 창업 지원 공모사업

○ 사업기간 : 2023. 1. ~ 2024. 12.

○ 사업대상 : 4차산업 관련 분야 기술을 활용한 청년 예비창업자 또는 3년 미만 초기창업자

○ 지원내용 : 창업 및 기술사업화 사업비, 인건비 등 지원

- 공통지원 : 창업교육(온·오프라인 역량강화교육), 창업닥터(맞춤형 1:1 창업컨설팅)
- 선택지원 : 지식재산 권리확보, 마케팅개선, 기술사업화, 사업장 임차료, 인건비 지원 등

○ 수행기관 : 전남테크노파크(전남지식재산센터)

❐ 1차연도 추진내용

○ 지원기업 : 8개사

○ 사 업 비 : 700백만원(기업당 70백만원 지원)

○ 진행상황 : 8개사 특허등록 및 플랫폼 개발 등 추진

- 지원기업 대상 창업교육, 역량강화 워크숍, 창업닥터 진행
- 중간점검(6. 22. ~ 6. 23./9. 20. ~ 9. 22.), 최종평가(12. 21. ~ 12. 22.)

❐ 2차연도 사업계획

○ 사업대상 : 사업 참여기업 8개사 중 '23년 성과평가 및 '24년 사업계획평가 결과에 따라 선정된 4개사

○ 사 업 비 : 450백만원(기업별 지원금 + 사업운영비)

○ 사업내용 : 기술고도화, 마케팅, 경영구축, 지식재산권 확보비 지원, 매월 전문가 컨설팅 및 점검을 통한 사업 지원

추진부서	기획예산과장 차명신	정책개발팀장 김일태	담당자 최지원 ☎ 8335

8 전략적 국비확보 활동 전개

지역경제 회복과 신성장 기반 마련을 위한 사업이 정부예산에 최대한 반영될 수 있도록 정부예산 순기에 맞춰 전략적인 국비 확보 활동 전개

❐ 추진방향

○ 정부의 정책방향과 지역특성에 맞는 신성장 기반마련 사업발굴

○ 발굴 단계부터 사전절차 이행 등 체계적 관리로 선제적 대응

○ 정부예산 편성 순기에 맞춰 전략적인 국고확보 활동 전개

❐ 추진현황

○ 2025년 국고 건의 신규사업 발굴보고회 개최 : ‘23. 11. ~ 12.

⇒ **26건, 2,651억원**(청년임대주택 조성, 내봉산~양을산 출렁다리 조성 등)

○ 2024년 정부예산 국회 최종 반영 : ‘23. 12.

⇒ **102건 8,267억원(**목포역 노후역사 개축, 청년스타트업 지식산업센터 등)

❐ 향후계획

○ 2025년 국고 건의 신규사업 추가 발굴 및 전남도 협의 : ‘24. 1. ~ 2.

○ 2025년 국고 건의사업 추진상황 보고회 개최 : ‘24. 5.

○ 2025년 국고 확보 활동 전개(부처, 기재부 등) : ‘24. 2. ~ 12.

- 전남도 및 중앙부처(2~5월), 기획재정부(6~8월), 국회 심의기간(9~12월)

※ 정부예산 편성순기

국고보조사업 확정 및 신청 (3. ~ 4.)	각 부처 예산편성단계 (5.1 ~ 5.31)	기획재정부 정부예산(안) 심의·편성단계 (6.1 ~ 9.2)	국회 정부예산 심의·의결단계 (9.2 ~ 12.2)
전남도 국고보조사업 신청 (→중앙부처, 4. 30한)	부처별 예산안 제출 (→기재부, 5. 31한)	정부예산(안) 국회 제출 (9. 2한)	· 상임위 활동(10~11초) · 예결위 활동(11월) · 본회의 의결(12. 2한)

추진부서	기획예산과장 차명신	예산팀장 정육현	담당자 안민우 ☎ 3252

9 건전 재정 기조 확립

세입 여건이 불확실하고 교부세 등 이전수입 감소가 예상됨에 지출구조 조정 등 긴축 예산 편성으로 건전 재정 기조를 확립코자 함

❐ 추진방향

○ 지출구조 조정으로 건전재정 기초 마련

○ 지역경제 활력 제고 및 지역 성장 동력 육성을 위한 투자 기조 유지

❐ 추진계획

○ 지방세 세수 정확한 추계 및 체납 징구 자구 노력 강화

○ 불필요한 세출 구조조정

- 성과·집행 부진사업 축소 또는 폐지

○ 지방보조금 운용 혁신

- 지방보조금 예산편성 전면 재검토: 성과 미흡 사업 최대 50%까지 삭감
- 지방보조금 집행 관리 체계화 및 책임성 강화: 집행 점검 철저, 신고센터 운영
- 부정수급 등 법령위반 시 제재 조치 절저
- 정산 감사 대상 확대

○ 주민참여예산제 개선 운영

- 지역회의 편성 비중 축소 및 시민 공모 편성 비중 확대
- 홍보 강화 및 공모 제안자 인센티브 제공

○ 유사, 중복 사업 및 효과 미미한 현금성 복지사업 정비

○ 예비비 법정한도 준수, 잉여금·불용액 최소화로 재정 효율성 제고

○ 의무적 기금·특별회계 일몰제 준수 등 기금·특별회계 정비

추진부서	기획예산과장 차명신 예산팀장 정육현 담당자 조병호·박명희·김지수 ☎ 3483

10 체계적이고 선제적인 정부합동평가 대응

2025년('24년 실적) 정부합동평가에 대비한 효과적이고 체계적인 평가 준비로 전남도 내 우리 시 실적 향상과 시정발전에 기여

❐ 평가개요

○ 평가근거 : 「정부업무평가기본법」 제21조

○ 평가기간 : 2025. 1. ~ 4. (실적 기준일 : 2024. 1. 1. ~ 12. 31.)

○ 평가내용 : 정량지표(목표달성여부), 정성지표(우수사례선정) 평가

○ 평가항목 : 114개 지표(정량 97, 정성 17)

※ 2024년 지표 : 우리 시 해당 91개(정량 76, 정성 15)

○ 평가결과 : 도내 우수시군 선정, 재정 인센티브(포상금, 상사업비) 지급

❐ 중점 추진방안

○ 정량지표 목표값 달성

- 지표 설정 시 불합리한 목표치 조정 등 의견 적극 건의(해당실과→전남도)
- 가중치 적용지표에 대한 실적 집중관리 및 달성 추진

○ 정성지표 우수사례 인용

- 우수사례 선제적 적극 발굴 및 실행계획 수립
- 도 담당부서와 유기적 협조체계 유지 및 도 사례 요약서 작성 방향에 맞춘 사례 발굴

❐ 향후계획

○ 정부합동평가 지표담당자 교육 : 2024. 3.

○ 2025('24년 실적) 정부합동평가 추진계획 수립 : 2024. 3.

○ 정부합동평가 추진상황 보고회 개최 : 2024. 4.~

○ 부서별 월별 실적 확인 철저 및 결과보고서 제출 : 2024. 4.~

추진부서	기획예산과장 차명신	기획팀장 박승용	담당자 김한솔 ☎ 8485

11 시 공직자 직무역량 강화를 위한 현장 견학 추진

시 산하 공직자를 대상으로 관내 국책사업 및 현안 사업장 현장견학을 통하여 지역발전에 대한 견문 확대 및 시정발전 아이디어 발굴 기회 제공

❒ 추진방향

○ 신규전입자 우선 선발로 시정에 대한 이해도 향상 및 정책 공감대 형성

○ 시정 현안 사업 현장을 직접 방문하여 지역발전에 대한 견문 확대

❒ 추진개요

○ 기　　간 : 2024년 3월 ~ 10월

○ 운영횟수 : 연 2회

○ 참석인원 : 총 100명 내외(신규 및 전입 공무원, 참가 희망자)

○ 주요내용 : 사업현장방문, 지역발전관련 사업소개, 견문보고서 작성 등

<시정 역점사업 현장 및 관광지 >

- **신재생에너지산업** : **신항만**(해상풍력플랫폼, 해경서부 정비창) **남항 일원**(친환경 선박, 전기추진 차도선)
- **수산식품산업** : **대양산단**(수산식품수출단지), **수산식품지원센터**(김 산업 전문기관)
- **체육산업 : 목포 종합경기장, 목포 반다비 체육센터**
- **청년친화형 4차산업 : 스마트 그린산단, 공공임대형 지식산업센터, 스마트 인재교육 센터, 청년쉼터 박스파크 건립**
- **관광산업 : 고하도 해안데크, 해상케이블카, 미식문화갤러리, 모자아트갤러리, 대중음악의 전당** 등

❒ 향후계획

○ 상반기 현장 견학 추진 및 성과분석 : ‘24. 3.

○ 하반기 현장 견학 추진 및 성과분석 : ‘24. 10.

추진부서	기획예산과장 차명신	정책팀장 김일태	담당자 박혜림 ☎ 3624

12 체계적이고 지속적인 법무행정 추진

자치법규의 지속적이고 신속한 정비로 신뢰성 확보 및 시민 편의을 증진하고 각종 소송의 법률지원 및 고문변호사를 통한 소송 승소율 제고

❒ 사업개요

○ 체계적이고 지속적인 자치법규 제 · 개정

○ 행정 · 민사소송, 행정심판의 체계적인 관리 및 법률지원

❒ 추진현황

○ 자치법규 보유현황 (2023. 2. 기준)

구분 / 계	자 치 법 규			행 정 규 칙		
	소계	조례	규칙	소계	훈령	예규
841	755	621	133	86	70	16

○ 소송 및 심판사건 현황 (2021. 1. ~ 2023. 2. 기준)

구분 / 계	행정소송				민사소송				행정심판			
	계	승소	패소	계류	계	승소	패소	계류	계	인용	기각	계류
213	32	6	3	23	25	13	4	8	159	49	80	30

※승소에 화해 및 취하 건 포함

○ 목포시 고문변호사 현황 : 나경광, 정중채, 박영국 변호사

❒ 향후계획

○ 체계적이고 지속적인 법제관리 및 법제교육 지원

- 「법제처 협업과제」 등에 따른 조례 정비과제 신속 정비
- 상위법 배치, 불합리한 조례 등 자치법규 전수조사를 통한 일제정비
  ※ 매년 5월, 11월 일제정비 실시
- 법제 업무에 대한 교육 참여로 직무능력 향상 (교육기관 : 법제처 등)

○ 찾아가는 무료법률 상담실 운영

- 동 행정복지센터, 월2회 (매월 둘째, 넷째주 월요일 15:00)
- 법률상담변호사 6명(고문변호사 3, 위촉변호사 3)

※ 운영 실적(2024년 2월 기준) : 총 311회, 1,546건 (시민 1,203, 공무원 343)

추진부서	기획예산과장 차명신	법무혁신팀장 유정헌	담당자 김동준 ☎ 3226

13 혁신, 적극행정 분위기 조성 및 행정규제 정비

목포시의 변화를 위한 혁신 및 적극행정 추진으로 행정신뢰도 향상 및 불필요 행정규제 정비

❐ 혁신 및 적극행정 추진

○ 부시장을 혁신본부장으로 (기존) 목포시 규제혁신 TF를 넘어서
⇨ 각분야의 혁신 (지역경제, 관광문화, 복지, 교육, 공감행정)

○ 국별 2~3개 혁신 목표를 선정 ⇨ 스타 적극행정 발굴
- (부서)혁신계획 → (국)혁신목표 설정 → (부시장) 혁신추진

○ 의견 수렴 (MZ세대 공무원, 목포시민 등)
- 희망톡톡, SNS시민서포터즈, 주민참여예산, 목포청년 등

○ 조직문화 개선 및 시민을 위한 혁신
- 조직진단, 갑질·청렴도 대책, 직장동호회 활성화, 유연근무제 보장
- 의대유치, 시내버스 정상화, 청년행정, 행정협업, 출자출연기관 혁신

○ 인센티브 확대
- (공무원) 적극행정 우수공무원 성과급(S등급) 확대지급
  ※ 20년(1명)→ 21년(2명) → 22년(3명) → 23년(7명) → 24년(10명,확대)
- (시 민) 각종 아이디어 공모 (정책, 관광, 문화, 환경 등)

○ 적극행정 공무원 보호·지원 확대 (대상 퇴직공무원까지)
- 적극행정 면책보호관*(기획예산과장) 운영을 통해 공무원 지원
  * 적극행정위원회 심의·의결로 인정된 공무원의 면책심사 신청서 작성 지원 등 적극행정 공무원 권리 보호

❐ 행정규제 정비

○ 목포시 내부규제 일제 정비 (175개 규제)
  ※ 자체심의 ▸ 목포시 규제개혁위원회 심사 ▸ 자체정비 및 시의회 안건제출

○ 목포시 규제개혁위원회 활성화
- 주민·기업 개선요청 규제는 수시 심사
- 주요규제는 매년 일반 등록규제는 3~4년의 주기로 심사

추진부서	기획예산과장 차명신	법무혁신팀장 유정헌	담당자 양은선 ☎ 3213

14 납세자권익보호를 위한 적극적인 서비스 제공

세금 관련 고충을 겪는 시민들을 위해 적극적인 납세자보호관 활동을 추진하여 납세자의 권익보호와 편익증진 도모

❐ 사업개요

○ 시민들에게 직접 도움이 되는 능동적인 납세자보호관 활동

○ 세무부서와 협업으로 다양한 납세자 권리보호 서비스 제공

❐ 추진현황

○ 출산·양육 가정 지원을 위한 지방세 감면 현황 조사

- 수도요금과 차량취득세 감면 데이터 활용하여 다자녀감면 교차 점검
- 2024.1.1.이후 출산한 부모가 취득하는 1가구1주택 취득세 감면 여부

○ 세무정보 취약 계층을 위한 지방세 감면 현황 점검

- 국가유공자, 장애인, 5.18유공자의 취득세 자동차세 감면 조사
- 주택담보 노후연금 보증주택 보유 노령층의 재산세 부과 전 선제적 점검

○ 세무부서와 협업으로 다양한 납세자 권리보호 서비스 제공

- 국세청 자료 활용하여 휴·폐업한 사업장의 등록면허세 부과여부 확인
- 폐업·이전 등 과세요건이 충족되지 않은 주민세(사업소분) 정비 협업

○ 상담창구 운영 다변화 및 적극적인 홍보

- 시 홈페이지 지방세 질문과 답변 메뉴 운영으로 온라인 상담 시행
- 국세 관련 고민해결을 위한 마을세무사 제도 운영
- 다양한 매체를 활용한 주민 밀착형 홍보 추진

❐ 향후계획

○ 재산세 과세기준일 제도 안내 등 부과 전 주민홍보 강화

추진부서	기획예산과장 차 명 신	납세자보호팀장 황 난 희	☎ 8205

3-2. 청년인구과

1. 청년 스타트업 지식산업센터 건립 ····· 69
2. 지역 청년창업가 육성 ····· 72
3. 청년일자리 종합센터 건립 및 운영 ····· 73
4. 청년정책 참여 확대 '목포청년' 운영 ····· 74
5. 청년 채용촉진 및 성공자립을 위한 금융지원 확대 ····· 75
6. 목포 청년쉼터 건립 및 운영 ····· 76
7. 신중년 일자리 사업 종합추진 ····· 78
8. 현역 입대장병 휴가시 사회적응 프로그램 운영 ····· 80
9. 목포시 신혼부부 전세자금 대출이자 지원사업 ····· 81
10. 지역주도형 청년일자리사업 추진 ····· 82
11. 청년도전 지원사업 ····· 83
12. 공공부문 재정지원 일자리사업 추진 ····· 84
13. 청년 · 신혼부부 · 다자녀가정 지원사업 추진 ····· 85
14. 동 · 하계 대학생 직장체험활동 지원사업 ····· 86
15. 목포형 특화 브랜드개발 창업 및 육성지원 사업 ····· 87
16. 청년 희망 디딤돌 통장 운영사업 추진 ····· 88
17. 세라믹 산단 청년임대용지 전환 기반시설 확충 ····· 90

1 청년 스타트업 지식산업센터 건립

지식산업센터 건립을 통한 지역특화산업(관광, 해양수산, 조선, 신재생 등)의 성장기반 마련 및 창업지원을 포함한 일자리 창출로 청년이 돌아오는 목포 실현

❒ 사업개요

- ❍ 총 사 업 비 : 306억원 (국비 160, 도비 44, 시비 102)
- ❍ 사 업 기 간 : 2024년 ~ 2028년
- ❍ 위 치 : 대양동 1193-29 (8,550㎡/ 목포 대양일반산업단지 內)
- ❍ 주 관 부 처 : 중소벤처기업부(최대 160억원 지원)
- ❍ 사 업 규 모 : 지식산업센터 1동(연면적 11,348.92㎡/ 지하1층 ~ 지상5층)
- ❍ 사 업 내 용 : 기업입주동(40실), 연구동, 회의실, 투자상담실 등

❒ 추진현황 (추진율 : 10% / 2024년 목표율 : 30%)

- ❍ 지식산업센터 입지 수요조사 용역 : ‘22. 9. ~ 11.
- ❍ 기본계획 수립 및 타당성 조사 용역 : ‘22. 11. ~ ‘23. 3.
- ❍ 공공건축 사전검토 및 건축기획 용역 : ‘23. 2. ~ 7.
- ❍ 지방재정 중앙투자심사 승인 (행안부) : ‘23. 6. 5
- ❍ 신규 센터 건립 타당성 평가 통과 (중기부) : ‘23. 6. 12.
- ❍ 기본 및 실시설계 현상공모 개최 : ‘23. 12. 12.
- ❍ 기본 및 실시설계 착수 : ‘24. 1. 18.

❒ 향후계획

- ❍ 기본 및 실시설계 수행 : ~ ‘24. 12.
- ❍ 설계적정성 검토, 설계 경제성(VE)검토 : ‘24. 9. ~ 10.
- ❍ 사업필지 실시계획(관리기본계획) 변경 : ‘24.
- ❍ 행정절차 진행(건설공사기간 적정성 심의 등) : ‘24. 10. ~ 12.
- ❍ 센터 건립공사 착공 : ‘25. 1.
- ❍ 지식산업센터 운영기관(위탁) 선정 : ‘27. 1.
- ❍ 센터 준공 및 운영 : ‘28. 10.

❒ 총사업비 : 306억원

(단위 : 억원)

구분	총 계	기투자 (토지비)	2024	2025	2026	2027	2028	비 고
총계	306	23	15	37	60	105	66	※ 기투자 금액 : 2,269백만원 - 토지비 2,200백만원 - 용역(4건) 69백만원 (수요조사, 기본계획, 타당성조사, 건축기획)
국비	160		10	7	30	75	38	
도비	44		1	10	10	10	13	
시비	102	23	4	20	20	20	15	

※ 중기부 국비예산 지원안 : 1차 년도 10억(설계비), 2～5년차 5 : 20 : 50 : 25% 배정

※ 재정배분비율 (국비 : 지방비 = 7 : 3 / 지방비 중 도비 : 시비 = 3 : 7)

추진부서	청년인구과장 최성철	스마트그린산단팀장 박치현	담당자 김덕철 ☎ 4242

참고 1 청년 스타트업 지식산업센터 건립 위치도

목포시 대양일반산업단지 6블럭 內 (대양동 1193-29/ 8,550.2㎡)

참고 2 청년 스타트업 지식산업센터 건립 설계공모 심사 당선작 조감도

2 지역 청년창업가 육성

우수한 청년 창업 아이템을 보유한 청년창업가 200명 발굴·육성을 목표로 청년 창업 기반을 구축하고 청년의 지역정착 유도

❒ 사업개요

○ 사업기간 : 2023. ~ 2026.
○ 목　　표 : 지역청년창업가 200명 육성
○ 사업내용 : 창업 컨설팅 및 창업자금, 마케팅 등 창업관련 지원
○ 수행기관 : 목포시 청년·일자리 종합센터
○ 추진근거
- 「청년고용촉진 특별법」 제3조(국가 및 지방자치단체의 책무)
- 「목포시 청년일자리 창출 촉진에 관한 조례」 제7조(고용촉진 지원)

❒ 추진현황(추진율 : 31% / 2024년 목표율 : 52%)

○ 청년창업가 육성 사업 추진(1,692백만원, 72명) : ~ '23. 12.
- 스마트+해양수산 청년창업 지원사업 : 145백만원 / 5명
- 기업멘토형 청년 창업지원사업 : 171백만원 / 5명
- 전남 청년 창업지원사업 : 389백만원 / 22명
- 목포형 창업청년 일자리플러스 지원사업 : 480백만원 / 23명
- 목포-서울 지역상생 청년일자리 창출 연계사업 : 7백만원 / 7명
- 목포형 청년 특화브랜드개발 창업 및 육성지원사업 : 500백만원 / 10명

❒ 향후계획

○ 청년창업가 육성사업(계속사업) 추진 : '24. 1. ~ 12.
- 스마트+해양수산 청년창업 지원사업 외 4개사업(561백만원, 27명) 추진
○ 청년창업 인큐베이팅 플랫폼 준공 : '24. 7.(예정)
○ 청년창업가 모집 및 창업 지원 : '24. 9. ~

❒ 소요예산 : 561백만원

(단위 : 백만원)

재원별	총사업비	연차별 소요예산				
		2023년까지	2024년	2025년	2026년	2027년(이후)
계	2,253	1,692	561			
균　특	644	479	165			
도　비	169	107	62			
시　비	1,440	1,106	334			

추진부서	청년인구과장 최성철　청년지원팀장 최우형　담당자 이은지, 고사훈 ☎ 8774

3 청년일자리 종합센터 건립 및 운영

청년 일자리 종합센터를 건립하여 구직단념 청년 발굴 및 취·창업을 원하는 청년들에게 맞춤형 서비스를 제공하여 청년일자리 창출 및 지역 정착 유도

❒ 사업개요

○ 운영시기(예정) : 2024. 8. ~

○ 위치 : 청년 창업 인큐베이팅 플랫폼(보광동 1가 1-3번지 일원)

- 현재 준공중인 청년창업 인큐베이팅 플랫폼이 2024.7月 준공예정으로 이 건물내 입주

○ 주요기능 : 취・창업 지원을 통한 일자리 창출 및 청년인구 유입

- 구인·구직 신청서 접수 및 처리, 취업 상담, 직업소개, (청년)창업 지원 등
- 구직 단념 청년들을 발굴하여 근로의욕 고취를 통한 취·창업 지원

○ 운영근거 : 「목포시 청년발전 기본조례」 제15조(청년시설의 설치·운영)

○ 운 영 비 : 500백만원(시비)

❒ 추진현황(추진율 : 30% / 2024년 목표율 : 100%)

○ 청년창업 인큐베이팅 플랫폼 건립 계획 수립 : '22. 3.

○ 청년창업 인큐베이팅 플랫폼 착공 : '23. 7.

❒ 향후계획

○ 청년창업 인큐베이팅 플랫폼 운영 계획 수립 : '24. 1.

○ 청년창업 인큐베이팅 플랫폼 인테리어 공사(시비 4억) : '24. 4. ~ 6.

○ 실내인테리어 가구제작 및 정수물품구입비 확보(시비 3억) : '24. 1회추경

○ 청년창업 인큐베이팅 플랫폼 개관 및 운영 : '24. 8.(예정)

❒ 소요예산 : 500백만원

(단위 : 백만원)

재원별	총사업비	연차별 소요예산				
		2023년까지	2024년	2025년	2026년	2027년(이후)
계	2,000		500	500	500	500
시 비	2,000		500	500	500	500

추진부서	청년인구과장 최성철	청년정책팀장 정정원	담당자 최소은 ☎ 8771

4 청년정책 참여 확대 ‘목포청년’ 운영

청년들의 능동적인 사회참여 기회를 보장하고 소통을 통한 청년 중심의 청년 정책을 발굴하고자 ‘목포청년’ 운영

❐ 추진개요

○ 추진기간 : 2024. ~ 2026.

○ 추진근거 : 목포시 청년발전 기본 조례 제13조 및 제14조

○ 구성인원 : 50명 내외(일자리, 교육, 주거, 복지·문화, 참여·권리 분과 구성)

○ 주요내용 : 청년들과의 소통 및 실효성있는 청년정책 개발, 사회 참여 연계

❐ 추진방향

○ 청년들이 정책에 직접 참여할 수 있는 커뮤니티 형성 및 네트워크 구축

○ 분과위원회를 중심으로 청년 중심 자율적 회의 운영

○ 청년정책 관련 아이디어 제안 및 시정 홍보

❐ 향후계획

○ ‘목포청년’ 구성 계획 수립 : ‘24. 4.

○ ‘목포청년’ 모집 및 발대식 : ‘24. 5.

○ ‘목포청년’ 활동 시작 : ‘24. 6. ~

추진부서	청년인구과장 최성철	청년정책팀장 정정원	담당자 최소은 ☎ 8771

5 청년 채용촉진 및 성공자립을 위한 금융지원 확대

정규직 채용촉진 및 청년 취·창업자의 경제적 자립을 위하여 금융지원 확대를 통한 청년 주거안정 및 지역 정착 유도

❐ 사업개요

○ 사업기간 : 2023. ~ 2026.

○ 사업내용 : 청년 자립을 위한 금융지원 확대

사업명	현행	확대 추진(안)
청년 근속장려금 지원	현재 사업량 65명	사업량 100명 목표 (지원대상 확대)
청년 취업자 주거비 지원	1인당 100천원 지원	1인당 200천원 지원
청년창업자 금융(종잣돈) 지원	2019 ~ 2022년 종료	2023 ~ 2026년 (4년 연장지원)

❐ 추진현황 및 향후계획

○ 청년 근속장려금 지원

- ‘23년 25개 기업 69명 지원, 320,579천원 : ‘23. 12월 기준.
- ‘24년 청년 근속장려금 시비 90%증액 : ‘24. 1회 추경
- ‘24년 신규 모집 : ‘24년 상반기

○ 청년 취업자 주거비 지원

- ‘23년 60명 지원, 99,180천원 : ‘23. 12월 기준.
- ‘24년 신규 모집 : ‘24년 상반기

○ 청년 창업자 금융(종잣돈)지원

- ‘23년 86명, 2,040,000천원 보증지원 : ‘23. 12월 기준
- ‘24년 금융지원사업 계획 수립 : ‘24. 3.
- ‘24년 청년창업자 금융 지원사업 업무협약 체결 : ‘24. 3.
- ‘24년 청년창업자 금융 지원사업 시행 : ‘24. 4. ~

❐ 소요예산 : 966백만원

(단위 : 백만원)

재원별	총사업비	연차별 소요예산			
		2023년까지	2024년	2025년	2026년
계	3,643.7	846.3	965.8	865.8	965.8
도 비	857.4	209.9	215.8	215.8	215.8
시 비	2,786,2	636.3	749.9	649.9	749.9

추진부서	청년인구과장 최성철	청년지원팀장 최우형	담당자 고사훈 ☎ 8798

6 목포 청년쉼터 건립 및 운영

지역 청년에게 문화와 휴식을 제공하는 도심 속 쉼터로서 청년의 잠재력과 가능성을 펼칠 수 있는 자기주도적 활동의 공간 마련

❒ 사업개요

- ❍ 총사업비 : 1,601백만원 (국비 500, 시비 1,101) ※ 인테리어 예산 미확보분 포함
- ❍ 사업기간 : '21. 12. ~ '24. 6.
- ❍ 위　　치 : 목포시 온금동 3-9 (구. 제일여고 입구)
- ❍ 사업규모 : 대지 1,053㎡ / 연면적 299.35㎡(2층)
- ❍ 사업내용 : 청년카페, 전시공간, 독서공간, 공연장, 공유주방, 테라스
- ❍ 기타사항 : 시의회 및 지역 청년단체 의견수렴 후 계획 반영
  - 1차 간담회 : 수변공간 조성, 디자인 및 색채, 행사 등의 프로그램 생성 의견제안
  - 2차 간담회 : 2층 테라스 증축, 추가 인테리어 용역 발주 제안

※ 청년행복스쿨 의원⑹ : 박효상, 고경욱, 유창훈, 최지선, 정재훈, 최원석 / 청년단체 ⑹ : 청년대표 박광배(블루빈) 외 5

❒ 추진현황 (추진율 : 20% / 2024년 목표율 : 100%)

- ❍ 지역현안 특교세(5억) 예산 반영 : '21. 9.
- ❍ 건립부지 변경 (상동 1042-1→ 온금동 3-9) : '22. 12.
- ❍ 전라남도 문화재심의 승인 : '23. 5. 13.
- ❍ BF 예비인증 : '23. 11. 1.
- ❍ 본공사 착공 : '23. 12. 20.

❒ 향후계획

- ❍ 인테리어 예산확보(2억원/ 1차 추경) 및 내부공사 : '24. 3.~ 6.
- ❍ 청년쉼터 위탁운영기관 모집공고 및 선정 : '24. 4.~ 5.
- ❍ 공사 준공 및 운영 : '24. 6.

❒ 총사업비 : 1,601백만원

(단위 : 백만원)

구분	총사업비	2021	2022	2023	2024
계	1,601	559	484	58	500
국비	500	500	-	-	-
시비	1,101	59	484	58	500

※ 내부 인테리어 공사비 미확보분(2억원)은 2024년 1차 추경 요구

참 고 「목포 청년쉼터」 조감도

추진부서	청년인구과장 최성철	스마트그린산단팀장 박치현	담당자 김덕철 ☎ 4242

7 신중년 일자리 사업 종합추진

청년인구 감소 및 신중년 인구 증가에 따른 신중년층 재취업 희망 수요 증가로 일자리 사업량 확대 등 종합 지원 추진

❒ 사업개요

1 사 업 명 : 신중년 경력형 일자리사업 / 고용노동부 공모

- 목표인원 : 7명 / 사업비 : 107백만원(국 35[43%], 도 11[10%], 시 61[57%])
- 사업내용 : 전문경력을 지닌 신중년에게 맞춤형 공공형 일자리 제공

2 사 업 명 : 지역산업 맞춤형 일자리사업

- 목표인원 : 200명 / 사업비 : 200백만원(도 140[70%], 시 60[30%])
- 사업내용 : 지역의 여건과 수요에 기반한 일자리 사업 지원

3 사 업 명 : 신중년 사회공헌활동 지원사업 / 고용노동부 전환

- 목표인원 : 60명 / 사업비 : 174백만원(국 135[78%], 시 39[22%])
- 사업내용 : 전문경력을 지닌 신중년이 지역사회에 공헌할 수 있도록 지원

4 사 업 명 : 전남형 신중년 희망일자리 장려금 지원

- 사업규모 : 1명 / 사업비 : 11백만원(도 3[30%], 시 8[70%])
- 사업내용 : 만40~60대 조기퇴직자 및 은퇴자가 관내 중소기업에 취업할 경우 기업에 고용유지금(50만원), 취업자에 취업장려금(30만원) 지급

❒ 필요성(추진배경)

○ 「고용정책기본법」 제25조

- 고령자의 고용을 촉진하기 위한 대책 수립·시행 의무

○ 「고용상 연령차별금지 및 고령자 고용촉진에 관한 법률」 제11조의 4

- 고령자에게 적합한 사회적 일자리 창출

○ ‘22. 7. 시장님 공약사항, 신중년 일자리 종합지원 추진

❐ 소요예산 : 492백만원

(단위 : 백만원)

재원별	총사업비	연차별 소요예산				
		2023년까지	2024년	2025년	2026년	2027년(이후)
계	3,489	1,521	492	492	492	492
국 비	1,143	463	170	170	170	170
도 비	1,032	416	154	154	154	154
시 비	1,314	642	168	168	168	168

❐ 추진현황

○ 2024년 일자리사업 공모(2개 사업) : ‘23. 10.

- 신중년 경력형 일자리 사업(소상공인 기술나눔 매니저 분야)

○ 지역산업 맞춤형 일자리 (도 공모) : ‘24. 1.

❐ 향후계획

○ 사업별 세부추진일정

구 분	중앙부처 및 전남도 사업공모	수행기관 선정 및 공모참여	공모사업 선정 및 약정체결	참여자 및 참여기관 모집	사업추진	사업정산
①신중년 경력형 일자리 사업	‘23. 8. (고용노동부)	‘23. 9.	‘23. 9.~10.	시 직접수행	‘24. 3.~10.	‘24. 11.~12.
② 지역산업맞춤형 일자리창출 사업	‘24. 1.	‘24. 1.	‘24. 2.	‘24. 3.	‘24. 3.~12.	‘24. 12. ~‘25. 3.
③신중년 사회공헌형 일자리 사업	전환사업 (시 자체추진)	‘24. 1.~2.	‘24. 2.	‘24. 2.	‘24. 3.~10.	‘24. 11.~12.
④전남형 신중년 희망일자리 장려금	도비 매칭 사업	‘24. 1.	‘24. 2.	‘24. 1.~2.	‘24. 3.~12.	‘25. 2.

추진부서	청년인구과장 최성철	일자리팀장 박미현	담당자 김혜숙 ☎ 8794

8 현역 입대장병 휴가시 사회적응 프로그램 운영

우리시에 거주하는 현역병을 대상으로 휴가시 사회적응 프로그램(MBTI 검사, 직업적성테스트 등)에 참여할 수 있도록 기회를 제공

❐ 사업개요

○ 사업기간 : 2024. ~ 2026.

○ 사업대상 : 휴가를 맞이한 현역병

○ 사업내용 : 현역 입대장병 휴가시 사회적응교육 프로그램 추진

※ 청년일자리센터 프로그램 신설 추진

○ 사 업 량 : 150명(연 50명)

○ 최근 5년간 목포시 청년 입영자 수

(단위:명)

입영년도	2018년	2019년	2020년	2021년	2022년
입영자 수	960	1,000	1,049	1,008	909

※ 출 처 : 광주전남지방병무청 현역입영과

❐ 추진현황

○ (변경 전) '현역 입대장병 첫 휴가시 문화체험 활동비 지급' 추진

- 사회보장사업 협의서 제출(목포시→보건복지부) : '23. 2. 27.
- 협의요청 검토 결과 '재협의' 결정(보건복지부→목포시) : '23. 6. 27.

※ '전남 청년 문화복지카드 지원사업'과 사업목적 및 대상이 중복되어 이중지급 해당

○ (변경 후) '현역 입대장병 휴가시 사회적응 프로그램' 추진

- 목포시 청년·일자리통합센터 프로그램 신설 운영 협의 : '23. 12.

❐ 향후계획

○ 청년・일자리통합센터 프로그램 신설 및 대상자 모집 : '24. 1~

추진부서	청년인구과장 최성철	청년정책팀장 정정원	담당자 신유현 ☎ 8490

9 목포시 신혼부부 전세자금 대출이자 지원사업

금리 인상에 따른 주거비 부담완화 및 신혼부부의 안정적인 주거 정착 유도를 위하여 목포시 신혼부부 전세자금 대출이자 지원을 추진코자 함.

❒ 사업개요

○ 지원대상 : 목포시 거주 무주택 신혼부부
(부부 모두 45세 이하, 혼인신고 7년 이내)

○ 지원내용 : 주택전세자금 대출이자 지원

○ 지원금액 : **가구당 최대 240만원 지원**

※ 월 최대 10만원(연1회 지급, 2년)/ 월 대출이자 10만원 미만시 실제납입 이자 지원

○ 사 업 량 : 100가구

○ 소요예산 : **120백만원(월 10만원×12개월×100가구)**

❒ 추진현황

○ 신혼부부 전세자금 대출이자 지원사업 계획 수립 : 2023. 8. 23.

○ 보건복지부 사회보장제도 신설 협의 완료 : 2023. 11. 20.

○ 목포시 인구증가 지원에 관한 조례 개정 : 2023. 11. 30.

❒ 향후계획

○ 신혼부부 전세자금 대출이자 사업비 확보 : 2024. 1회 추경

○ 신혼부부 전세자금 대출이자 지원사업 추진 : 2024. 12. 한

❒ 기대효과

○ 대출금리 인상 등으로 어려움을 겪고 있는 신혼부부의 주거비 부담 완화

○ 신혼부부의 안정적인 주거 정착 유도

추진부서	청년인구과장 최성철	인구정책팀장 김한아	담당자 김수진 ☎ 8505

10 지역주도형 청년일자리 사업(행안부 공모)

청년에게 적합한 지역 일자리를 발굴·제공하여 지속가능한 경제활동을 지원함으로써 청년의 지역 정착 유도 및 경제 활성화 도모

❒ 사업개요

○ 사업기간 : 2022. ~ 2025.

○ 사 업 비('24.) : 1,831백만원(균 702[38%], 도 265[14%], 시 864[47%])

○ 사업대상 : 만 39세 이하 목포시 거주 미취업 청년 및 관내 기업

○ 사업인원 : 76명

○ 지원내용

- 취업 : (1~2년차) 청년과 기업 매칭, 직접일자리 제공 및 인건비(기업부담금 20%포함) 지원
  (3년차) 정규직 전환 또는 창업시 청년에게 정착인센티브(최대 1,000만원) 지원
- 창업 : (1년차) 창업지원금(1,500만원), 교육 및 컨설팅 지원
  (2년차) 청년 신규 채용시 인건비(월 200만원) 지원

○ 세부사업

- 목포시 4차산업 청년정착 일자리사업 / 291백만원(균 113[39%], 시 178[61%])
- 청년 마을로 플러스 프로젝트 / 243백만원(균 89[37%], 도 46[19%], 시 108[44%])
- 지역특화산업 맞춤 청년일자리사업 / 118만원(균 52[44%], 도 20[17%], 시 46[39%])
- 스마트+해양수산 청년창업 지원사업 / 191백만원(균 57[30%], 시 134[70%])
- 기업멘토형 청년창업 지원사업 / 158백만원(균 51[33%], 도 32[20%], 시 75[47%])
- 블루이코노미 2.0 청년일자리 프로젝트 / 830백만원(균 340[41%], 도 167[20%], 시 323[39%])

❒ 추진현황 및 향후계획

○ 대상자 모집 등 사업 추진 : 2023. 1.

○ 지자체-수행기관 합동 정기점검 : 2023. 분기별

○ 보조금 교부 및 정기점검 등 사업 추진 : 2024. 1. ~

❒ 소요예산 : 1,831백만원

(단위 : 백만원)

재원별	총사업비	연차별 소요예산				
		2023년까지	2024년	2025년	2026년	2027년(이후)
계	5,395	3,564	1,831			
균 특	2,102	1,400	702			
도 비	742	477	265			
시 비	2,551	1,687	864			

추진부서	청년인구과장 최성철 청년지원팀장 최우형 담당자 이은지, 고사훈 ☎ 8774

11 청년도전 지원사업(고용노동부 공모)

구직단념 청년들을 발굴·모집하여 사회활동 참여의욕 고취 맞춤형 프로그램을 제공하고 국민취업지원제도 및 취·창업 연계까지 지원(4년 연속 선정)

❒ 사업개요

○ 사업기간 : 2024. 1. ~ 12.

○ 사 업 비 : 914,800천원(국 836,800$^{91\%}$, 시 78,000$^{9\%}$)

○ 사업대상 : 만 18세~34세 구직단념 청년 180명

○ 지원내용

구분		도전 프로그램 (5주, 40시간)	도전+ 프로그램	
			중기 (15주, 120시간)	장기 (25주, 200시간)
지원규모		40명	80명	60명
지원내용	참여청년	▸ (인센티브) 이수시 50만원	▸ (참여수당<청년도전준비금>) 150만원(월 50만원×3개월) ▸ (인센티브) 이수시 20만원 ▸ (취업시 추가인센티브) 50만원	▸ (참여수당<청년도전준비금>) 250만원(월 50만원×5개월) ▸ (인센티브) 이수시 20만원, 취업 관련 활동시 30만원 ▸ (취업시 추가인센티브) 50만원
	운영기관	▸ (프로그램사업비) 80만원	▸ (프로그램사업비) 240만원(월 80만원×3개월) ▸ (인센티브) 이수시 10만원 ▸ (취업시 추가인센티브) 10만원	▸ (프로그램사업비) 400만원(월 80만원×5개월) ▸ (인센티브) 이수시 20만원 ▸ (취업시 추가인센티브) 25만원

* (도전) 밀착상담, 사례관리, 자신감회복, 진로탐색, 취업역량강화 프로그램 등

** (도전+) '도전' 프로그램 내용을 확대운영하고, 외부 연계 활동 및 프로젝트 기반 자율활동을 추가

○ 수행기관 : 목포시 청년·일자리 종합센터[(재)전남인력개발원]

❒ 추진현황 및 향후계획

○ 대상자 모집 등 사업 추진 : 2024. 1. ~ 12.

○ 정기점검 : 2024. 6월, 11월

❒ 소요예산 : 915백만원

(단위 : 백만원)

재원별	총사업비	연차별 소요예산				
		2023년까지	2024년	2025년	2026년	2027년(이후)
계	1,725	810	915			
국 비	1,590	753	837			
시 비	135	57	78			

추진부서	청년인구과장 최성철	청년지원팀장 최우형	담당자 이은지	☎ 8774

12 공공부문 재정지원 일자리사업 추진

실직자 및 취약계층에게 직접일자리를 제공하여 저소득층 생계안정 및 지역경제 활성화 도모

❒ 사업개요

○ 사업기간 : 2024. 3. ~ 12. (상・하반기 2회 실시)
○ 추진사업 : 공공근로・지역공동체 일자리사업
○ 사업대상 : 저소득, 청년 등 취업취약계층
○ 목표인원 : 450명(상반기 300, 하반기 150)
○ 소요예산 : 2,416백만원(공공 1,333시100%, 지역공동체 1,083도60%, 시40%)
○ 사업유형
- **(공 공 근 로)** 정보화추진, 공공서비스지원, 환경정화, 생활방역 등
- **(지역공동체)** 지역특화자원개발, 지역생활공간개선, 서민생활지원 등

❒ 추진현황(추진율 : 100% / 2024년 목표율 : 100%)

○ 참여인원 : 1,565명(공공 1,345, 지역공동체 220)
○ 사 업 비 : 6,587백만원(공공 5,752, 지역공동체 835)

❒ 문제점 및 대책

○ 고용위기지역 종료로 국비지원이 제로화되면서 공공근로 수요를 전액시비로 지원
※ 국비지원 현황('19년 19,477백만원, '20년 11,778백만원, '21년 4,713백만원)

❒ 향후계획

○ 일자리 사업 참여자 모집 공고 및 접수 : 1월, 7월
○ 사업 참여자 심사 및 확정 통보 : 2월, 8월
○ 일자리 사업 대상자 교육 및 사업장 일제점검 : 3월, 9월

❒ 소요예산 : 2,416백만원

(단위 : 백만원)

재원별	총사업비	연차별 소요예산				
		2023년까지	2024년	2025년	2026년	2027년(이후)
계	16,251	6,587	2,416	2,416	2,416	2,416
도 비	3,101	501	650	650	650	650
시 비	13,150	6,086	1,766	1,766	1,766	1,766

추진부서	청년인구과장 최성철	일자리팀장 박미현	담당자 곽경아 ☎ 8793

13 청년 · 신혼부부 · 다자녀가정 지원사업 추진

청년층 문화생활 향유 및 자기계발 기회제공과 출산·양육하기 좋은 환경을 조성하여 인구유입을 유도하고 젊고 활력이 넘치는 도시 이미지 제고

❒ 사업개요

○ 청년부부 결혼축하금 지원사업(도비30%, 시비70%)

- 지원대상
  (연 령) : 혼인신고일 기준 부부 모두 49세 이하
  (혼 인) : 2022. 7. 4. 이후 혼인신고 하였으며, 부부 모두 최초 지급
  (거 주)
  ① 혼인신고일 이후 부부 모두 전라남도에 6개월 이상 거주
  ② 부부 중 1명(신청자)는 신청일부터 지급일까지 해당 시군에 주소를 두고 거주
- 신청시기 : 혼인신고일 기준, 1년 6개월 이내 신청(도내 6개월 거주 충족)
- 지원금액 : 1부부당 200만원
- 사 업 비 : 333,000천원(도 270,000천원, 시 63,000천원)

○ 신혼부부·다자녀가정 보금자리 지원사업(도비40%, 시비60%)

- 지원대상 : (신혼부부) 결혼 7년 이하, 부부 모두 49세 이하
  (다자녀가정) 미성년자녀 2명 이상, 자녀중 막내가 만12세 이하
- 지원내용 : 주택구입 대출이자 지원(월 최대 25만원× 최장 36개월)
- 사 업 비 : 140,576천원(도 122,240천원, 시 18,336천원)

○ 전남청년 문화복지카드 지원사업(도비40%, 시비60%)

- 지원대상 : 도내 2년 이상 거주 19세~28세 청년(현 주소지 목포)
- 지원내용 : 1인당 25만원(체크카드) ※ '24년 기존 20만원→25만원 확대
- 이용범위 : 도서, 영화, 공연, 학원수강 등 도내에서만 가능
- 사 업 비 : 1,380,000천원(도 1,200,000천원, 시 180,000천원)

❒ 문제점 및 향후계획

○ 2024년 1회 추경 시 시비 확보 예정

○ 사업 공고 및 추진 : 2024. 3. ~ 12.

추진부서	청년인구과장 최성철	인구정책팀장 김한아	담당자 김수진 ☎ 8505

14 동 · 하계 대학생 직장체험활동 지원사업

동·하계 방학기간 지역 대학생들에게 사회체험 기회를 제공하고 다양한 직무 경험을 쌓으면서 학자금을 마련하는 단기 일자리 지원

❐ 사업개요

○ 사업기간 : 2024. 1. / 7.

○ 사업내용 : 방학 기간 대학생들에게 건전한 사회체험 기회를 제공하여 다양한 일 경험을 쌓을 수 있는 단기 일자리 지원

○ 모집인원 : 50명(동계 25명, 하계 25명)

○ 모집유형 : 우선선발(총 모집인원 30%이내), 일반선발

※ 우선선발 대상 : 기초수급·차상위·법정한부모 세대 및 그 자녀

○ 신청자격

- 학생 또는 부모 중 1명의 주민등록지가 목포시로 되어 있고,
- 목포시 또는 타 지역에 소재하고 있는 고등교육법상 대학교 재학생

○ 근로기간 : 약 1개월(2024 생활임금 적용, 시급 10,600원 / 약 127만원 세전)

○ 선발방법 : 무작위 추첨 · 선발

❐ 추진현황 및 향후계획

○ 2024년 동계 대학생 직장체험활동 지원사업 계획 수립 : ‘23. 12.

○ 2024년 동계 대학생 직장체험활동 지원사업 근무 실시 : ‘24. 1. ~ 2.

○ 2024년 하계 대학생 직장체험활동 지원사업 계획 수립 : ‘24. 6.

❐ 소요예산 : 69백만원

(단위 : 백만원)

재원별	총사업비	연차별 소요예산				
		2023년까지	2024년	2025년	2026년	2027년(이후)
계	823	400	69	118	118	118
시 비	823	400	69	118	118	118

추진부서	청년인구과장 최성철	청년정책팀장 정정원	담당자 김대업 ☎ 8706

15 목포형 특화 브랜드개발 창업 및 육성지원 사업

청년주도로 참여하는 목포형 청년 특화 브랜드 개발 및 창업지원으로 목포만의 특화된 청년 브랜드로 사업화 추진

❐ 사업개요

○ 사업기간 : 2022년~2026년(5개년)
○ 사업분야 : 창업을 기반으로 하는 모든 브랜드 개발 및 컨설팅 등 교육지원
○ 추진주체 : (재)목포문화재단
○ 사업내용 : 청년문화콘텐츠 개발 및 네트워크 구성, 문화프로그램 운영
○ 사 업 비 : 연간 500,000천원(시비)
○ 연차별 추진 계획
- ('22년) 목포형 청년문화콘텐츠 발굴
- ('23년) 청년 특화브랜드 개발로 창업할 청년창업가 모집 및 교육지원
- ('24년) 특화브랜드 선정 후 컨설팅 및 창업지원
- ('25년) 특화브랜드 선정 후 컨설팅 및 창업지원
- ('26년) 목포형 특화브랜드 콘텐츠 사업화 모델링(자생력 강화)

❐ 추진현황(추진율 : 40% / 2024년 목표율 : 60%)

○ 2022년 청년활동가 모집 및 네트워크 구축 : 4개 콘텐츠개발
○ 2023년 창업지원 대상자 선정 : 10명(차등지원 : 370,000천원)
○ 2023년 기획지원 대상자 선정 : 12명(차등지원 : 90,000천원)
○ 창업자 및 기획자 성과공유회 개최

❐ 소요예산 : 50백만원 ※ 2024 긴축재정으로 인한 예산 감액

(단위 : 백만원)

재원별	총사업비	연차별 소요예산				
		2023년까지	2024년	2025년	2026년	2027년(이후)
계	2050	1,000	50	500	500	-
시 비	2050	1,000	50	500	500	-

❐ 향후계획

○ 2024년 사업계획 수립 및 일정별 사업 추진 : '24. 1.~

추진부서	청년인구과장 최성철	청년정책팀장 정정원	담당자 김대업 ☎ 8706

16 청년 희망 디딤돌 통장 운영사업 추진

저소득 근로청년이 지역에서 안정적으로 미래를 준비할 수 있도록 청년과 도, 시가 공동으로 적립하는 통장을 개설하여 자산 형성을 지원

❒ 사업개요

○ 사업기간 : 2024. 1. ~ 12.

○ 사 업 비 : 387,000천원 (도비 154,800[40%] 시비 232,200[60%])

○ 사업규모 : 511명('21년 204명, '22년 72명, '23년 126명, '24년 109명)

○ 사업대상

- 목포시 내 주민등록을 둔 만 18세~만 39세 이하 청년 노동자·사업자
- 가구소득인정액이 기준중위소득 120% 이하인 자

○ 지원내용 : 대상자와 지자체가 3년 동안 각각 매월 10만원씩 적립

- 3년 후 만기 도래 시 720만원 지원(본인 360 + 지자체 360, 이자 별도 포함)

○ 적립금 용도 : 구직활동비, 창업자금, 결혼자금, 주거비, 학자금 대출 상환 등

❒ 추진현황

○ 연도별 가입자 현황

- 2021년 가입자 : 147명×100,000원×4개월 = 44,1백만원
- 2021년 추가가입자 : 57명×100,000원×7개월 = 39,9백만원
- 2022년 가입자 : 72명×100,000원×12개월 = 86,4백만원
- 2023년 가입자 : 126명×100,000원×12개월 = 151.2백만원
- 2024년 가입자 : 109명(안)×100,000원×6개월 = 65.4백만원

※ 매년 도공모사업 4월 시작(7월 대상자 선정)으로 당해연도 6개월 추진

❒ 문제점 및 대책

○ 요구액 대비 90% 시비 삭감으로 '24년 청년 희망 디딤돌 통장 신규 가입 가능자 수 대폭 감소 : 209명 → 109명

❒ 향후계획

○ 지자체 부담분 2024년 1회추경 확보 : '24. 3. ~ 4.

○ 2021년 가입자 만기 적립금 지원(204명) : '24. 4.

○ 2024 희망 디딤돌 통장 참여자 모집 및 선발(109명) : '24. 4. ~ 7.

❐ 소요예산 : 387백만원

❍ 사 업 비 : 387,000천원 (도비 154,800$^{40\%}$ 시비 232,200$^{60\%}$)

※ '24 본예산 확보액 : 190,716천원(도비 165,840 시비 24,876)

※ '24 1회 추경 시비 필요액 : 204,624천원

(단위 : 백만원)

재원별	총사업비	연차별 소요예산				
		2023년	2024년	2025년	2026년	2027년(이후)
계	1,814.6	414.6	387	387	387	387
도 비	725.8	165.8	154.8	154.8	154.8	154.8
시 비	1,088.7	248.7	232.2	232.2	232.2	232.2

추진부서	청년인구과장 최성철	청년정책팀장 정정원	담당자 김대업 ☎ 8706

17 세라믹 산단 청년임대용지 전환 기반시설 확충

세라믹산단 활성화 및 지역경제 부흥을 위해 일부필지 분할 및 기반시설 확충 후 청년사업자 공공임대용지로 전환 (정보·의료·교육·기술서비스 등 4차산업 업종)

❒ 사업개요

○ 위　　치 : 세라믹산단 내 (대양동 2005번지 일원)

○ 기　　간 : 2023. 1. ~ 2024. 9.

○ 사 업 비 : 1,070백만원 (공사 900/ 용역 170)

(단위 : 백만원)

구 분	예 산	사업규모	비　고
용 역	114	· 산단계획 변경	· 업종코드 확대 · 임대 가능 관리기본계획 변경 · 산단 내 도로 계획, 소규모 필지 반영 등
	56	· 기반시설확충 실시설계	· 현황측량 및 기반시설(도로 등) 설계
공 사	900	· 도로개설(L=500m, B=12m) · 상·하수도(L=500m)	· 분할필지 진입로 및 인프라 시설

○ 사업내용 : 청년사업자 공공임대용지 전환을 위한 도로 및 시설 확충

사업대상 면적	기반시설확충 면적	임대분양 면적	비고
35,374㎡(7필지)	5,374㎡(도로 등)	30,000㎡ (31필지)	900㎡ 분할

- 분양가의 연 1%로 임대료 책정 (임대산단 관리지침 준용)
- 정보·의료·교육·기술서비스 산업, 드론 등 지식집약 4차산업 업종 추가
- 5년 의무 임대계약 후 최대 50년 임대 가능(최초 계약만료 후 분양 가능)

※ 임대전용산업단지 관리·운영에 관한 지침(국토부고시) 제9조 준용

< 목포 세라믹 산단 현황 >

○ 조성기간 : 2009. 1. ~ 2014. 12. ※ 총사업비 : 215억원

○ 조성면적 : 116,361㎡ ※ 분양대상 - 80,740㎡(18개 필지)

○ 분 양 가 : 268,315원/㎡(평당 886천원)

○ 입주업종 : 비금속광물 제조업 등 7개 업종

○ 분양현황 : 8개 필지/ 30,327.5㎡(미분양 50,412㎡/ 분양률 38%)

(단위 : 백만원)

구분	분양대상		기 분양실적			미 분양용지		
	필지	면적(㎡)	필지	면적(㎡)	분양가	필지	면적(㎡)	분양가
산업시설	18	80,739.5 (24,423평)	8	30,327.5 (9,174평)	8,137	10	50,412 (15,250평)	13,526

※ 유치업체 : ㈜삼화양행, ㈜세원하드페이싱, ㈜포스포, ㈜코머스, ㈜예스바이오골드, ㈜코멕스카본 등

❐ 추진현황

- ❍ 미분양 사업필지 재산이관(특별 → 일반회계) : ‘23. 2.
- ❍ 지방재정 투자심사(자체) : ‘23. 2.
- ❍ 용역비(1.7억) 예산확보(추경) : ‘23. 3.
- ❍ 2023 하반기 특별교부세 신청(공사비 20억) : ‘23. 9.
- ❍ 산단계획변경 용역 추진(관리기본계획 변경) : ‘23. 10. ~ ‘24. 4.
- ❍ 공사비 확보 (9억원 / ‘23 하반기 특교세) : ‘23. 12.

❐ 향후계획

- ❍ 토지분할 측량 및 실시설계 : ‘24. 2. ~ 5.
- ❍ 필지분할 및 기반시설 조성공사 : ‘24. 6. ~ 9.
- ❍ 임대필지 분양 : ‘24. 9.

❐ 총사업비 : 1,070백만원

(단위 : 백만원)

재원별	총사업비	2023년까지	2024년
계	1,070	170	900
시 비	170	170	-
특교세	900	-	900

추진부서	청년인구과장 최성철	스마트그린산단팀장 박치현	담당자 박대건 ☎ 8213

참 고 목포 세라믹 산단 사업대상필지 및 배치도

사업대상필지 : 면적 35,374㎡(10,700평)/ 분양가 9,486,953천원/ 7필지

세라믹산단 배치도

3-3. 홍보과

1. 메타버스 시스템 구축 사업 ····· 95

2. SNS 시정홍보 유튜브 영상 제작 ····· 96

3. 민선8기 주요시정 언론사 중점 홍보 ····· 97

4. 다양한 홍보매체 활용 시정홍보 강화 ····· 98

5. 뉴미디어를 통한 소통 · 공감 행정 구현 ····· 99

1 메타버스 시스템 구축 사업

과기정통부 주관 「2023 메타버스 선도 프로젝트」 공모 사업에 선정되어 메타버스 시스템 구축 사업을 추진

❐ 필 요 성

○ 정부의 메타버스 신산업 육성정책에 따른 경쟁력 확보

○ 관광자원과 메타버스를 결합한 서비스 개발로 지역경제 활성화 견인

❐ 사업개요

○ 사업기간 : 2023. 5. ~ 2024. 12.(2년)

○ 사 업 명 : 디지털 섬·바다 정원 서비스 개발 사업

○ 총사업비 : 37억원(국비 16억, 지방비 13.6억, 민간 7.4억)

(단위 : 백만원)

	총 사업비	국비	지방비				민 간 부담금
			전남도	목포시	여수시	신안군	
합계	3,700	1,600	400	240	480	240	740
1차년도(2023)	1,850	800	200	120	240	120	370
2차년도(2024)	1,850	800	200	120	240	120	370

○ 사업내용

- 지역명소의 3차원 공간정보 구축, 지역특화 실감형 메타버스 콘텐츠 제작 및 성과확산
- 3차원 공간정보 구축 : 목포항, 근대역사거리, 해상케이블카
- 메타버스 콘텐츠 : 근대 시간여행, 맛집투어, 야행, Chat GPT 투어가이드
- 성과확산 : 메타 휴먼, 미디어 파사드, 메타버스 체험존 운영

※ **메타버스**는 **가상과 현실이 융합된 공간**에서 **사람·사물이 상호작용**하며 **경제·사회·문화적 가치를 창출**하는 세계(플랫폼)

❐ 기대효과

○ 지역 주요관광지를 메타버스 플랫폼에 구현해 국내외 관광객을 대상으로 다양한 목포 여행체험 서비스 제공, 관광객 유치 기여

추진부서	홍보과장 김동호	뉴미디어팀장 최귀영	담당자 서재우 ☎ 3613

2 SNS 시정홍보 유튜브 영상 제작

영상 콘텐츠에 대한 소비가 많아지고 유튜브의 영향력이 지속적으로 증가함에 따라, 시 공식 유튜브 채널 활성화를 위해 시정홍보를 위한 전문적인 유튜브 영상 제작 추진

❐ 사업개요

○ 사업기간 : 2024. 1. ~ 12. / 연중

○ 사 업 비 : 7,000천원

○ 사업내용

- 목포 관광 포인트를 쉽게 공감하고 즐길 수 있는 콘텐츠로 활용
- 전문적인 영상 제작 업체를 통해 재미있으면서도 유익한 영상 제작
- 시정홍보 영상을 게재하여 우리 시 유튜브 채널 활성화 도모

❐ 기대효과

○ 영상 매체 및 SNS 채널 활용으로 우리 시를 널리 알리고 주민들과의 소통 강화

○ 전문적이고 영향력 있는 홍보 콘텐츠 제작으로 우리 시 브랜드 가치 제고

❐ 향후계획

○ 시의적절한 홍보 주제를 선정하여 영상 제작

○ 제작된 영상을 SNS 채널에 게재하여 시정 홍보에 활용

추진부서	홍보과장 김동호	뉴미디어팀장 최귀영	담당자 노지희 ☎ 3227

3 민선8기 주요시정 언론사 중점 홍보

민선8기 역점시책 등 시정 전반에 관한 언론사 중점 홍보를 추진해 시민공감대 형성 및 시정 홍보 효과 극대화

❐ 방 침

○ 민선8기 주요 성과 및 시정운영방향 적극 홍보

○ 전략적 · 선제적 언론보도를 통한 시정 공감대 형성

○ 주요현안에 대한 정확한 정보 제공으로 시민의 알 권리 강화

❐ 사업개요

○ 기 간 : 연중

○ 홍보매체 : 시 출입등록 언론사 366개사

- 방송사 10, 통신사 15, 신문사 82, 인터넷 259

○ 주요내용

- 일반 보도 : 주요 현안사업, 행사, 미담 등 시정소식 제공
- 기획 보도 : 공약, 축제, 주요행사 등 특집기사 제공

※ 언론사 보도내용 모니터링 및 왜곡·허위 기사 대책 마련

❐ 향후계획

○ 시기별, 현안별 기획 · 특집 보도자료 제공

○ 시정 전반 보도자료 제공 및 언론사 보도내용 모니터링

추진부서	홍보과장 김동호	홍보기획팀장 안화평	담당자 백선미 ☎ 3221

4 다양한 홍보매체 활용 시정홍보 강화

다양한 홍보매체를 활용해 시정 전반에 대한 정보를 제공함으로써 홍보 효과 및 도시브랜드 가치 제고

❒ 사업개요

○ 기　　간 : 2024. 1. ~ 12. (연중)

○ 홍보매체 : 중앙·지방 방송사, 옥외전광판, 영상물, 이미지 조명광고 등

○ 홍보방법

- 중앙·지방 방송사 광고 및 프로그램 제작, 대도시 이미지 광고, 목포시정소식 발행 및 배부, 시정영상뉴스 제작 및 송출, 시정홍보 이미지 및 스팟영상 제작

❒ 추진계획

○ 중앙·지방 방송사 시 홍보 영상 송출 및 캠페인, 프로그램 제작

○ 시 이미지 홍보 광고 : 용산역, 인천공항, KTX 내 등 다중시설

○ 목포시정소식 : 연 3회, 회당 약 25,000부

※ 공직선거법 제86조제5항 지방자치단체 활동 홍보물 분기별 1종 1회 제한

○ 시정영상뉴스(월 2회)

- 방송사 송출, 시 홈페이지, 시청 현관, 민원실, 동 행정복지센터 송출

○ 시정홍보 이미지 및 영상 제작

○ 제53회 전국소년(장애인)체육대회, 주요축제, 행사 등 적극 홍보

❒ 행정사항

○ 전국소년(장애인)체전, 축제 등 시기·단계·현안별 맞춤 홍보 진행

추진부서	홍보과장 김동호	전략홍보팀장 박현미	담당자 박승현 ☎ 8539

5 뉴미디어를 통한 소통·공감 행정 구현

뉴미디어 트렌드에 맞춘 다양한 온라인 매체를 통한 양방향 소통 강화로 민선8기 새로운 시정에 대한 공감대 형성

❐ 사업개요

○ 운영매체 : 5개 채널【구독자 수: 89,698명】*전년대비 13,264명 증

[2024. 1월 기준]

구 분	페이스북	카 카 오	인스타그램	유 튜 브	블 로 그
개 설 일	‘13. 1.	‘17. 3.	‘17. 5.	‘18. 3.	‘18. 11.
구독자수(명)	41,293	25,739	13,060	5,740	3,866

❐ 추진배경

○ 수요자 중심의 SNS 매체별 다양한 콘텐츠 제작 필요

○ 생동감있는 소식 전달로 시민 공감 유도 및 시정홍보 활성화

❐ 추진계획

○ 매체별 차별화된 콘텐츠와 소재 발굴로 시민 관심도 제고

- 페이스북 : 시 주요 축제·행사, 시정홍보를 실시간으로 현장스케치해 게시
- 카카오톡 : 국민앱 카카오톡을 이용하여 매주 1회 SNS소식지 발행
- 인스타그램 : MZ세대를 겨냥한 감성샷, 포토스팟 등 이미지 제작게시
- 블로그 : 관광객들을 위한 목포소식, 목포의맛 등을 카테고리로 정리해 포스팅

○ 유튜브 영상 제작 활성화를 통한 효율적인 시정홍보 추진

- 최신 트렌드를 반영한 숏폼, 챌린지 등 흥미로운 영상 콘텐츠 제작
- 시 주요 축제·행사 등을 실시간 라이브로 송출하여 시민 소통 강화

○ 시민 참여기회 확대로 시민 만족도 기여

- SNS 홍보 이벤트, 공모전 추진 및 SNS 서포터즈 운영으로 시민 참여 유도
- SNS 수시 모니터링을 통한 민원사항 적극 대응 및 시민공감대 형성

❐ 기대효과

○ 다양한 SNS 매체를 활용한 시정홍보로 우리시 브랜드 강화

○ SNS를 통한 실시간 정보제공으로 시민과의 양방향 소통 실현

추진부서	홍보과장 김동호	뉴미디어팀장 최귀영	담당자 서재우 ☎ 3613

3-4. 세정과

1. 지방세입 목표액 차질없는 달성 ····· 103

2. 생애최초 주택구입 취득세 감면 사후관리 ····· 104

3. 차량 관련 지방세 감면혜택 홍보 강화 ····· 105

4. 공정한 재산세 부과 징수 운영 ····· 106

5. 탈루 및 은닉세원 발굴 ····· 107

6. 개인지방소득세 도움창구 운영 및 홍보 ····· 108

7. 지방세 체납액 줄이기 중점 추진 ····· 109

8. 체납차량 근절을 위한 번호판 영치활동 추진 ····· 110

9. 세외수입 체납액 징수활동 강화 ····· 111

1 지방세입 목표액의 차질없는 달성

지방세입 목표액의 차질없는 달성을 위하여 세원관리 및 세수 누락 방지에 철저를 기하는 등 자주재원 확충에 노력 경주

❐ 세입 목표액 : 119,950백만원

(단위 : 백만원)

구 분	2024년도 세입목표액	2023년도 세입목표액	증 감 액	비 고
계	119,950	123,540	△3,590	
주 민 세	3,750	3,740	10	
재 산 세	23,800	23,800	-	
자 동 차 세	33,300	35,500	△2,200	유류세 인하 연장에 따른 자동차세 주행분 감소
담배소비세	18,000	17,200	800	
지방소비세	9,600	11,000	△1,400	국세 감소에 따른 세입 감소
지방소득세	28,700	29,500	△800	
지난년도수입	2,800	2,800	-	

❐ 중점 추진계획

○ 철저한 과세자료 관리를 통하여 누락 · 탈루세원 방지
- 과세자료 공유 전산시스템 활용 등 체계적인 세원관리 구축

○ 법인 세무조사 강화 및 취약분야에 대한 전수조사 실시
- 지방세 과세누락 개연성이 높은 분야에 대한 중점조사
- 비과세 · 감면 물건에 대한 목적 외 사용 등 사후관리 철저

○ 다각적인 징수기법을 활용 지방세 체납액 최소화
- 체납액 일제정리기간 설정 운영 : 연 2회(상·하반기)
- 체납차량 번호판 영치반 편성 및 상시운영 : 3개팀 10명

○ 지방세 홍보 강화로 자진 납부율 제고
- 주민세, 재산세, 자동차세 등 정기분 과세기간 홍보반 편성

추진부서	세정과장 조영매	세정팀장 최경순	담당자 김가연 ☎ 3486

2 생애최초 주택구입 취득세 감면 사후관리

생애최초주택 취득세 감면 혜택 확대에 따라, 적극적인 홍보 및 감면 사후관리를 통한 납세자 편의 행정 구현

❒ 추진배경

○ 「지방세특례제한법」 제36조의3(생애최초 주택 구입에 대한 취득세 감면) 개정으로 **일몰기한 연장 및 감면 확대**

	개정 前	⇨	개정 後
(소득기준)	부부합산 7천만원 이하		(삭제)
(주택가액)	수도권 4억 이하 / 비수도권 3억 이하		12억 이하 (수도권·비수도권 구분 ×)
(일몰기한)	2023. 12. 31.		2025. 12. 31. (2년 연장)

※ 「지방세특례제한법」 제36조의3 개정안(2023. 3. 14. 시행)
- 당초 개정일(2022. 6. 21.) 이후 취득분 소급적용

○ 법률대리인 업무대행 등 사유로, **감면 규정(감면 및 추징 요건 등)에 대한 인지 부족**

❒ 추진계획

○ 생애최초 주택구입 **취득세 감면안내문 제작 및 배부**

(주요내용) 감면 요건, 준수사항 및 추징사유

※추징사유 ① 취득일 기준 3개월 이내 실거주(전입신고)를 하지 않는 경우
② 취득일 기준 3개월 이내 추가로 주택 구입하는 경우
③ 상시거주 기간 3년 이내 매각 및 다른 용도로 사용하는 경우

(배　　부) 시청·법원 민원실 및 법무사, 중개사 사무소에 안내문 비치

○ **감면 사후 관리 강화**

(대　　상) 생애최초 주택구입 취득세 감면자

(방　　법) · 취득세 신고시 개별 안내 및 감면안내문 등기우편 발송
· 행정정보공동업무 시스템을 통한 전입·매매 확인 등 사후 관리

추진부서	세정과장 조영매	부과1팀장 박 향	담당자 문류빈 ☎ 3298

3 차량 관련 지방세 감면혜택 홍보 강화

지방세 감면 혜택 및 의무보유 기간내 유의사항 안내로 납세자에게 맞춤 서비스를 제공하고 민원 발생 사전 방지

❐ 주요 감면 대상

○ 장애인(장애의 정도가 심함) · 국가유공자 : 취득세, 자동차세

○ 다자녀가구(18세 미만의 자녀 3명 이상) : 취득세

❐ 2023년 감면 현황 (2023.12월 현재)

(단위 : 건, 백만원)

세목별	계		국가유공자		장애인		다자녀가구	
	건 수	금 액	건 수	금 액	건 수	금 액	건 수	금 액
계	4,704	1,285	811	182	3,740	844	153	259
취득세	424	742	38	80	233	403	153	259
자동차세	4,280	543	773	102	3,507	441		

❐ 주요 홍보 내용

○ 지방세 감면 결정에 따른 혜택 사항 홍보

○ 의무보유 기간(1년) 내 유의사항 안내

○ 감면대상자 추징 사유 발생 시 사전 신고납부 안내

❐ 추진계획

○ 안내문 제작 배부 : 5,000부

- 감면자 주소지 우편 발송, 자동차등록사무소 등 비치

○ 소요예산 : 400원 × 5,000부 = 2,000,000원

❐ 기대효과

○ 체계적 홍보 및 적극적인 감면혜택 제공으로 민원 편의 증대

추진부서	세정과장 조영매	부과2팀장 김 신	담당자 국중환 ☎ 4250

4 공정한 재산세 부과 징수 운영

정확한 과세자료 정비와 철저한 감면자료 조사를 통한 재산세 부과 징수 운영으로 자주재원 확충에 기여

❐ 추진개요

○ 철저하고 정확한 과세자료 정비를 통한 정기분 재산세 부과

- 연 2회(건축물·선박·주택1기분 7월, 토지·주택2기분 9월)

○ 재산세 비과세·감면 적정 여부에 대한 전수조사

❐ 추진계획

○ 체계적인 과세자료 관리로 세원 확보

- 건물 신축, 증축, 용도변경 및 토지변동자료 정비 : 연중
- 개별주택가격 조사와 연계한 건축물 현황 조사 : 연중
- 재산세 소유권 변동자료 정리 :'23. 6. 2. 이후 변동분

○ 재산세 비과세 ·감면 부동산 현지 확인 조사 : 1 ~ 5월

- 고유 업무 직접 사용 및 수익 사용 여부 중점 조사

○ 토지현황 조사 및 토지합산 과세유형 정비 : 1 ~ 6월

- 10년 이상 장기 미집행 사권제한 토지 등 감면조사

○ 감면목적 외 사용 과세전환 : 6 ~ 7월

❐ 기대효과

○ 공정한 재산세 부과징수로 신뢰세정 및 자주재원 확보

○ 공평과세 실현으로 성실납세자와의 조세형평성 제고

추진부서	세정과장 조영매	재산세팀장 박기남	담당자 설대희 ☎ 3429

5 탈루 및 은닉세원 발굴

탈루.숨은 세원 발굴로 성실납세 풍토조성과 공정사회 구현을 위한 세무 조사를 추진함으로써 지방 재정의 확충 및 신뢰 세정을 구현

❐ 추진방향

○ 조사대상 선정기준에 따른 공정·투명한 세무조사 대상 선정

○ 변칙적 탈루 수법에 대한 세원정보 수집활동 강화

○ 분기별, 테마별 중점 조사 과제 선정 누락세원 발굴

○ 기업부담 경감을 위한 조사대상 축소 및 제출서식 간소화

❐ 추진계획

○ 세원발굴 목표액 : 750백만원

- 도세 : 570백만원, 시세 : 180백만원

○ 탈세 가능성이 높은 취약분야(사각지대) 테마별 기획조사 실시

- 비과세·감면 후 목적 외 사용 부동산 조사 : 1 ~ 12월
- 과점주주, 부동산, 동산, 시설물 취득원가 조사 : 2 ~ 10월
- 지방소득세·주민세 신고납부 불이행자 조사 : 6 ~ 9월

○ 법인 세무조사 실시

- 시 자체 법인조사 : 50개소(서면조사 위주 실시)
- 시·도 합동조사 : 8개소(서면 5, 방문 3개소)

❐ 기대효과

○ 탈루 및 누락세원 발굴로 지방세수 확대와 공평과세 실현

○ 지방세 취약분야에 대한 기획조사로 성실납세 인식 확산

추진부서	세정과장 조영매	과표조사팀장 이명진	담당자 김성원 ☎ 3286

6 개인지방소득세 도움창구 운영 및 홍보

2020년부터 개인지방소득세가 지자체 직접 신고로 전환됨에 따라신고 창구 운영과 홍보강화를 통한 납세자 민원 편의 증대

❒ 추진개요

○ 지방소득세의 과세 방법이 국세의 부가세 형태에서 세율 및 공제 · 감면 등을 독자적으로 정하는 신고납부 방법으로 변경

- 지자체신고 시행시기(개인분 2020년, 법인분 2015년)

구분	개인지방소득세	
	2019년까지	2020년부터
신고기관	목포세무서	목포시
신고방법	전자신고(홈택스) 또는 방문(세무서)	전자신고(위택스) 또는 방문(목포시)

※ 신고 예상액 : 3만건 60억원

❒ 추진계획

○ 확정신고 방문 신고 대비「국세 · 지방세 신고 도움창구」운영

- 기 간 : 2024. 5. 1. ~ 5. 31. (종합소득세 신고기간 내 운영)
- 장 소 : 세정과, 목포세무서 (국세·지방세공무원 상호 파견근무)
  - ▪ 납세자는 지자체와 세무서 중 선택 방문, 한번에(one-stop) 신고처리

○ 지자체신고 홍보강화로 납세자 불편 최소화

- 신고납부 대상자에게 사전 안내문 발송
- 홍보물 배포로 위택스를 이용한 전자신고·납부 유도
- 세무대리인 등 유관기관 설명회 개최 및 언론매체 등 홍보

❒ 기대효과

○ 자율적인 지방소득세 운영을 통한 과세자주권 확보 및 재정분권 구현

○ 체계적 홍보로 납세자 불편 최소화하여 민원 편의 증대

추진부서	세정과장 조영매	지방소득세팀장 최동안	담당자 이유진 ☎ 8452

7 지방세 체납액 줄이기 중점 추진

전 행정력을 동원하여 체납세 징수 활동을 강화함으로써 이월 체납액 최소화와 징수율 제고로 지방세수 확충 및 조세정의 실현에 기여코자 함

❒ 추진개요

○ 「과년도 체납액 줄이기」 특별정리기간 설정·운영

- 기 간 : '24. 3월 ~ 9월(7개월)

○ 「현년도 징수율 올리기」 특별정리기간 설정·운영

- 기 간 : '24. 10월 ~ 12월(3개월)

○ 지금까지 추진실적 및 현황

(단위 : 백만원)

구 분	2019년	2020년	2021년	2022년	2023년
전년도 이월액	10,898	10,486	10,114	9,945	8,764
신규 발생액	5,700	5,197	5,168	4,328	6,211
징수·정리액	6,112	5,569	5,337	5,509	4,322
체납 이월액	10,486	10,114	9,945	8,764	10,653

❒ 향후계획

○ 고액체납자에 대한 철저한 사유분석 및 관리 강화

- 고액체납 전담팀 구성운영 : 징수1팀장 외 4명

○ 전 직원 책임 징수제 운영으로 체납액 최소화

- 재산 압류 및 공매의 지속적인 추진
- 관허사업 제한, 신용정보 등록, 명단공개, 예금 및 매출채권 압류 등

○ 징수불가능한 체납액의 정리보류 및 사후관리 철저

- 환가가치 없는 재산 정리보류로 이월체납액 최소화
- 정리보류 소멸시효 만료시까지 정기적인 재산조회 및 체납처분 조치

추진부서	세정과장 조영매	징수1팀장 장덕일	담당자 황남희 ☎ 3491

8 체납차량 근절을 위한 번호판 영치활동 추진

지방세 체납차량 번호판영치 및 공매처분 등을 통해 체납액 누증 방지 및 무단방치차량 정리 병행으로 납세자가 공감하는 공평한 징수환경 실현

❒ 현 황

○ 자동차세 체납액 : 17,128대 3,051백만원 (총 체납액의 28.6%)

○ 번호판 영치 장비 : 관용차량 1대, PDA 23대, 태블릿 2대

○ 번호판 영치 활동 : 주 2회 이상

○ 체납차량 공매처분 : 30대 (‘21년 14대, ‘22년 6대, ‘23년 10대)

※ ’2023년 번호판 영치 및 예고 추진실적 : 3,810대 876백만원 징수

❒ 추진계획

○ 체납차량 번호판 영치(예고) 집중단속 실시

- 기간 : 2024. 3월 ~ 2024. 11월 (9개월간)/ 관내 전지역

○ 번호판 미반환 및 방치 차량 공매처분 실시 : 연 4회

- 번호판 영치 후 반환되지 않은 차량 및 방치차량 공매절차
- 차량 운행자 면담 및 차량 상태 확인을 통해 매각 가능 여부 판단 후 동의서 징구, 공매처분
- 공매처분 실익 없거나 불가한 경우, 차령초과로 인한 말소 및 사실상 폐차차량에 대해 자동차세 부과 보류

❒ 기대효과

○ 지역별 불특정, 동시다발적인 집중단속으로 체납차량 최소화

○ 현장단속으로 조세형평성 제고 및 납세의식 고취

추진부서	세정과장 조영매	징수2팀장 김민석	담당자 이채현 ☎ 3284

9 세외수입 체납액 징수활동 강화

세외수입 체납액 일제정리기간을 운영하고, 주요 체납내역에 따른 맞춤형 징수활동 강화로 안정적인 세수 확충에 만전을 기하고자 함.

❒ 추진개요

○ 추진기간 : 2024년 연중

○ 징수목표 : 2023년 결산 이월체납액의 20%(예정)

○ 추진방법 : 연간 징수계획 수립 및 중점 정리기간 운영으로 신속한 체납처분과 행정제재 등 징수활동 추진

❒ 징수현황(정리율 : 52.9%)

(2023. 12월말 기준 / 단위 : 백만원, %)

구 분	부과액	정 리 실 적			미수납액	정리율
		징수액	결손액	합계		
합 계	80,997	41,565	1,311	42,876	38,121	52.9
현년도	42,658	39,806	-	39,806	2,852	93.3
과년도	38,339	1,759	1,311	3,070	35,269	8

❒ 문제점 및 대책

○ **(일반회계)** 대양산단분양대금 '22년 부과 후 체납 지속(237억원)

⇒ 해당 부서의 체납액 납부 가능성 지속적 확인 및 납부 독려

○ **(특별회계)** 차량관련과태료 체납 지속(최근 3년 평균 이월체납액 117억원)

⇒ 매월 체납안내문 발송 및 고질체납자에 대한 예금압류실시 등

❒ 향후계획

○ 2024 지방세외수입 종합 징수계획 수립 : 2024. 4.

○ 2024 세외수입 체납액 일제정리기간 운영 : 연 2회(상, 하반기)

○ 주요 체납부서 징수대책 보고회 추진 : 2024. 10.

추진부서	세정과장 조영매	세외수입팀장 김광용	담당자 이진아 ☎ 3667

3-5. 회계과

1. 전문기관을 통한 공유재산 효율적 관리체계 구축 ····· 115

2. 상동행정복지센터 신축 건립 ····· 116

3. 목포시 공용주차장 주차타워 건립 ····· 117

4. 공유재산의 체계적인 관리 운용 ····· 118

5. 탄력적이고 효율적인 자금운용으로 이자수입 증대 ····· 119

6. 2023 회계연도 예산 및 재무결산 ····· 120

7. 공정하고 투명한 계약업무 추진 ····· 121

1 전문기관 통한 공유재산 효율적 관리체계 구축

❐ 필 요 성

○ 공유재산 유휴재산 발굴 및 무단점유 현황 등 정확한 실태 파악

○ 토지이용실태 및 공부 현행화를 통한 공유재산관리시스템 관리

○ 용역결과 공유재산 관련인에 대한 각종 사용승인·대부, 변상금 부과

❐ 추진계획

○ 기　　간 : 착수일로부터 5개월

○ 대　　상 : 11,045필지 10,957천㎡

○ 내　　용 : 전문기관과 연계한 공유재산 실태조사 용역 추진

- 한국국토정보공사 : 항공영상 및 직접방문 등 정밀조사 실시
- 한국지방재정공제회 : 지원사업 공모 선정 시 사업비 50% 지원

○ 추진절차

공유재산시스템 정비 및 계획수립	→	실태조사(1차) 영상조사를 통한 정밀조사 대상 선정	→	실태조사(2차) 정밀조사 대상 드론촬영 등	→	조사결과 납품 실태조사서 등
조사결과 통보 각 재산관리관 통 보	→	시스템 관리 토지이용실태 및 공부 현행화	→	조사결과 취합 사용수익·대부·변상금 부과	→	조사결과 보고 시 ⇒ 전남도

❐ 소요예산 : 48,000천원

○ 한국지방재정공제회 실태조사 지원사업 공모 선정시 사업비의 50% 지원가능

❐ 기대효과

○ 신규재원 발굴에 활용하여 지방재정 확충에 기여

○ 체계적인 공유재산관리시스템 구축으로 재산의 효율적 관리 도모

추진부서	회계과장 박호빈	재산관리팀장 임현경	담당자 김민조 ☎ 3339

2 상동행정복지센터 신축 건립

늘어나는 행정수요를 충족시키고 양질의 민원서비스 제공을 위하여 노후된 상동행정복지센터의 신축이전을 추진

❒ 사업개요

- ❍ 사업기간 : 2023. 7. ~ 2025. 4.
- ❍ 위　　치 : 상동 746번지 (現 상동행정복지센터 와 100m 이격)
- ❍ 신축규모 : 부지 2,631㎡, 연면적 1,500㎡, 1개동, 지상3층
- ❍ 사 업 비 : 5,223백만원(공사비 4,950 설계 170, 감리비 90, 부대비 13)

現 상동행정복지센터 현황
- ▲건축규모 : 지상4층, 연면적 758㎡, 철근콘크리트구조
- ▲준공년도 : 1995. 10월 (29년 경과) * 인구수 : 21,561명(세대수 : 9,754)
- ▲근무인력 : 22명(일반직 17, 행정도우미 3, 공익 2)

❒ 현재까지 추진사항

- ❍ '19. 4. : 상동행정복지센터 신축 주민자치회의 건의
- ❍ '20. 7. : 사업부지 도시계획 시설 변경 결정(공원부지→공공청사)
- ❍ '23. 2. : 상동 행정복지센터 신축 부지에 대한 의견서 제출(자생조직)
- ❍ '23. 6. : 목포시 의회 기획복지위원회 현장방문
- ❍ '23. 7. : 상동행정복지센터건립 건축 기본기획용역 및 행정절차이행
- ❍ '23. 12 : 상동행정복지센터 신축건립 설계공모 공고(70일)

❒ 소요예산 : 5,223백만원

(단위 : 백만원)

재원별	총사업비	연차별 소요예산		
		2023년까지	2024년	2024년 추경
계	5,223	170	250	4,803
시　비	5,223	170	250	4,803

❒ 향후계획

- ❍ '24. 3. : 상동행정복지센터 신축건립 기본 및 실시설계용역 착수
- ❍ '24. 4. : 추경예산 확보(4,803백만원)
- ❍ '24. 10. : 상동행정복지센터 신축공사 착수
- ❍ '25. 4. : 상동행정복지센터 신청사 입주

추진부서	회계과장 박호빈　청사관리팀장 김광선　담당자 이제만 ☎ 3275

3 목포시 공용주차장 주차타워 건립

시 청사 야외주차장에 공용주차장 주차타워를 건립하여 방문 민원인 주차 민원 해소와 시청 주변 불법주차 근절로 인근 주민에게 주차 편의 제공

❒ 사업개요

- ❍ 사 업 명 : 목포시 공용주차장 주차타워 건립
- ❍ 위　　치 : 용당동 1206-1 외 1필지(시청 야외주차장)
- ❍ 공사기간 : 2024. 2. ~ 2024. 6.(5개월)
- ❍ 설치규모 : 2층(3단), 철골구조, 연면적 4,990㎡ 주차타워(주차면수 262면)
  - 시청(민원동,의회,야외) 총 주차면 364면 ⇒ 499면(135면 증)
- ❍ 사 업 비 : 총 5,550백만원【도비(균특) 2,500 시비 3,050】
- ❍ 임시주차장 설치 : 구)청호중학교 220면설치(시청 168면 폐쇄)

❒ 현재까지 추진사항

- ❍ ’22. 12.　　: 2023년도 균특전환사업 예산 확정
- ❍ ’23. 2.　　: 목포시 공용주차장 주차타워 실시설계용역 착수
- ❍ ’23. 12.　　: 목포시 공용주차장 주차타워 건립공사 발주

❒ 소요예산 : 5,550백만원

(단위 : 백만원)

재원별	총사업비	연차별 소요예산	
		2023년까지	2024년
계	5,550	5,000	550
도 비	2,500	2,500	
시 비	3,050	2,500	550

❒ 향후계획

- ❍ ’24. 2.　　: 목포시 공용주차장 주차타워 건립공사 착수
- ❍ ’24. 6.　　: 목포시 공용주차장 주차타워 건립공사 준공

추진부서	회계과장 박호빈　청사관리팀장 김광선　담당자 이제만 ☎ 3275

4 공유재산의 체계적인 관리 운용

공유재산의 체계적 관리와 효율적 운용으로 공유재산 활용가치 제고 및 지방재정 확충에 기여

❐ 공유재산 개요

○ 공유재산 현황 : 13,570건(토지 13,118 건물 452) (2024. 1. 31.기준)

- 행정재산(12,170건) : 토지 11,738필지 / 건물 432동
- 일반재산 (1,400건) : 토지 1,380필지 / 건물 20동
- 일반재산 대부현황 : 370건(토지 357, 건물 13)

○ 사업비 : 1,292백만원(공유재산 관리 등 194, 공제회비 1,098)

❐ 추진실적(2024. 1. 31.기준)

○ 보존 부적합 공유재산 매각 : 2건(토지), 14,366천원

○ 공유재산 대부 : 370건, 111,263천원

○ 시 관리 건물 및 영조물 지방재정 공제회 가입

- 공제 가입 4,478건 824백만원(건물시설물 1,102 영조물 3,372 관공선 4)

❐ 향후계획

○ 보존 부적합 재산 및 공익사업용(도시계획 등) 재산매각 : 수시

○ 토지이용 실태와 공부 현행화(합병, 분할 등) 시스템 입력관리 : 수시

○ 활용가능 재산 대부 및 무단 점유 사용자에 대한 변상금 부과 : 수시

○ 공유재산 부가가치세 신고(사용허가 및 대부) : 분기

○ 시 관리 건물 및 영조물 가입 : 정기분(3월), 신규분(신규)

추진부서	회계과장 박호빈 재산관리팀장 임현경 담당자 박세원·김민조 ☎ 3273 3339

5 탄력적이고 효율적인 자금운용으로 이자수입 증대

안정적 자금관리로 필요자금을 적기에 배정하는 탄력적인 운용과 고금리 시대에 유휴자금을 최대 확보하여 효율적으로 자금운용하여 이자수입 증대

❒ 자금현황(2023. 12. 31. 현재)

(단위 : 백만원)

자금 총액	유휴자금 운용 내역			수시입출	연평균 잔 액	이자수입	
	소계	정기예금 (3.45%)	정기예금 (2.40~3.35%)	공금예금		2023 예상	2024 목표
223,312	170,000 (14건)	70,000 (5건)	100,000 (9건)	53,312	241,991	6,000	6,500

※ 연도별 이자수입 : 3,013백만원(2020), 3,661백만원(2021), 4,827백만원(2022)

❒ 추진계획

❍ 지방재정 신속집행 대비 정기예금 만기 시기 조절 예치

- 단기, 장기예금 적정 배분 및 저금리 보통예금 최소화

❍ 고액 지출 시 자금배정 시기조정 등 탄력적으로 자금운용

❍ 세입·세출 전망을 철저히 관리해 여유자금 최대 확보

❍ 자금수요 성격 분석으로 자금배정 효율화

- 정기배정 : 월 2회 (일반운영비, 인건비 등 필수적 경비)
- 수시배정 : 매일 , 시설비 등 정기배정 이외 모든 과목

❍ 금리변동에 신속한 대처를 통해 이자수입 증대

❒ 기대효과

❍ 자금수급에 따른 지출계획 파악 및 불요불급한 자금배정 지양으로 탄력적이고 효율적인 자금관리

❍ 철저한 금리동향 관리로 중장기 정기예금 예치하여 이자수입 증대

추진부서	회계과장 박호빈	경리팀장 김양태	담당자 허진 ☎ 8538

6 2023 회계연도 예산 및 재무결산

2023 회계연도 예산 및 재무결산을 통해 시 재정 상태와 세입·세출 사항을 정리 분석하여 재정 운영의 정확성과 투명성 제고

❐ 결산개요

○ 대　　상 : 일반회계 1, 기타특별회계 4, 공기업특별회계 3, 기금 15

○ 결산내용 : 예산 및 재무결산을 추진하여 통합결산서 작성

- 예산결산(8종) : 세입・세출, 기금, 채권, 채무, 공유재산, 물품, 성인지, 성과보고서
- 재무결산(3종) : 재정상태표, 재정운영표, 순자산 변동표

○ 결산검사 및 승인

- 의회가 선임한 결산검사위원의 결산검사 및 의회승인
- 재무결산은 공인회계사 검토보고서 첨부

❐ 향후계획

○ 예산 및 재무결산 작성 : ’24. 1. ~ 3.

○ 결산검사위원 결산 검사 : ’24. 4.

○ 결산안 시의회 제출 : ’24. 5.

○ 결산 시의회 심사 및 승인 : ’24. 제1차 정례회

○ 결산내역 공고 및 전남도 제출 : 의회 승인 후 5일 이내

❐ 기대효과

○ 2023년도 재정운영성과 분석 및 향후 예산편성 · 재정운영 자료로 활용

○ 결산내역 공개로 주민의 알 권리 충족과 예산 집행의 투명성·책임성 제고

추진부서	회계과장 박호빈	경리팀장 김양태	담당자 오혜진 ☎ 3276

7 공정하고 투명한 계약업무 추진

각종 공사·용역 등 발주사업 계약결과 공개로 공정하고 투명한 계약업무 추진과 지역업체 우선 계약으로 지역경제 살리기에 기여

❒ 추진배경 및 필요성

○ 투명하고 공정한 계약시스템 구축

○ 입찰참가 자격이 있는 모든 업체에 공정한 기회 제공

○ 지역업체 참여를 적극 유도하여 지역경제 활성화 도모

❒ 중점추진내용

○ 계약현황 전면공개 : 시 홈페이지 계약정보시스템을 통한 공개 (운영 시작 : 2015. 11. 9.)

- 공개내용 : 발주계획, 입찰정보, 계약현황, 수의계약, 대금지급 등

○ 주민생활과 밀접한 공사 주민참여감독제 실시

○ 수의계약시 업체 간 실적관리를 통한 수주기회 형평성 유지

- 목포시 소재 업체를 우선으로 균등 안배

○ 지역업체 보호를 통한 지역경제 활성화

- 자재구매, 인력고용, 건설장비 등의 지역업체 사용 권고사항을 입찰 공고문에 명기하고, 하도급 계약 시 이행하도록 적극 유도
- 하도급대금 직불제 전면 실시
- 지역 내 생산제품 설계반영 및 지역제품 우선 구매
- 경쟁입찰 시 지역의무 공동도급 대상 공사 공동도급 49%이상 의무화

❒ 향후계획

○ 법령준수, 지역업체 우선계약 등으로 지역경제 활성화

○ 주민참여감독제, 하도급업체 대금 직불제 등 지속 추진

추진부서	회계과장 박호빈	계약팀장 조정수	담당자 박두옥 ☎ 3377

3-6. 스마트정보과

1. 청년 스마트콘텐츠센터 설치 · 운영 ····· 125

2. 강소형 스마트시티 조성사업 ····· 126

3. 스마트도시계획 수립 용역 ····· 127

4. 스마트경로당 구축 운영 ····· 128

5. 「K-디지털 플랫폼 실현」 AI 메타버스 센터 운영 ····· 129

6. 시군구 공통기반시스템 안정적 운영 ····· 130

7. 정보화사업 행정절차 이행 ····· 131

8. 시민 및 공무원의 디지털 역량강화 교육 ····· 132

9. 행정업무용 노후 컴퓨터 본체 및 모니터 교체 ····· 133

10. 사업체 조사 업무 추진 ····· 134

11. 목포시 사회조사 실시 ····· 135

12. 제63회 목포통계연보 제작 ····· 136

13. 행정정보망 안정적 운영관리 ····· 137

14. 개인정보보호 관리체계 강화 ····· 138

15 무료 인터넷 환경 조성을 위한 공공와이파이 시설 운영 ····· 139

16 정보통신공사 사용전검사 민원업무 추진 ····· 140

1 청년 스마트콘텐츠센터 설치 · 운영

스마트콘텐츠 산업 확산에 따른 스마트콘텐츠 분야의 종합 육성, 경쟁력 강화를 통한 목포 미디어 콘텐츠 산업 육성

❐ 사업개요

❍ 사업기간 : 2026년 ~

❍ 위　　치 : 대양산단 산업용지 6블럭(대양동 1193-29) 내 일부

※ 청년 스마트지식산업센터 내

❍ 사업내용

- 스마트콘텐츠 제작 스타트업·중소기업 유치 및 지원
- 미디어 크리에이터 그룹 교육 및 양성, 제작 지원
- 스마트 콘텐츠 교육을 통한 인재 발굴 및 육성 등

❐ 향후계획

❍ 청년 스마트콘텐츠센터 기본 및 실시설계 용역 : 2026.

❍ 청년 스마트콘텐츠센터 운영계획 수립 및 사업예산 확보 : 2027.

❍ 청년 스마트콘텐츠센터 개관 및 운영 : 2028. (청년 스타트업지식산업센터 완공 후)

※ 지식산업센터 착공 및 준공 일정('25년~ '28년)에 맞춰 추진

❐ 소요예산

(단위 : 백만원)

재원별	총사업비	연차별 소요예산				
		2023년까지	2024년	2025년	2026년	2027년(이후)
계	1,185				60	1,125
시　비	1,185				60	1,125

추진부서	스마트정보과장 박이배　정보산업팀장 김광명　담당자 김덕훈 ☎3462

2 강소형 스마트시티 조성사업

도시의 급속한 발전에 따른 기후위기 등의 환경변화에 대응력을 확보할 수 있도록 특화 솔루션이 집약된 선도도시 조성

❒ 사업개요

○ 사업기간 : 2023. 9. ~ 2025. 12.

○ 사 업 비 : 264억(국비 120, 시비 120, 민간자본 24)

○ 사업내용 : 친환경 자율주행 교통과 탄소중립 신사업 도입

- 탄소저감 교통서비스, 스마트 그린 도시서비스, 스마트 업사이클링 서비스

❒ 추진현황(추진율 : 10% / 2024년 목표율 : 50%)

○ '23. 5. 3. : 국토교통부 강소형 스마트시티 조성사업 공모 선정

○ '23. 5. 24. :'23년 수시2차 목포시 지방재정영향평가 완료(적정)

○ '23. 8. 24.: 보조금 교부결정 통보(국비 60억)

○ '23. 9. 15 : 협약 (국토부⇔목포시)

○ '23. 11. 7 : 탄소저감 교통서비스 분야 기업 재선정

○ '23. 11. 8 : 행안부 중앙투자심사 완료(조건부 승인)

○ '24. 1. 31 : 강소형 스마트시티 조성사업 실시계획(안) 제출(스마트도시협의회)

❒ 문제점 및 대책

○ '24년까지 국비 90억('23년 60억, '24년 30억) 교부 예정이나, 시비는 '24년 본예산에 6억 매칭되어, **추경에 추가 매칭 필요**

○ 제385회 목포시의회 '24년 예산안 심의결과 권고사항

- **향후 도비 확보 철저**, 재정상황에 맞춰 연장검토, 추진사항 수시보고

❒ 향후계획

○ '23. 11. ~ '24. 2. 실시계획 수립

○ '24. 2. ~ '24. 7. 실시설계

○ '24. 8. ~ '25. 12. 스마트서비스 구축 및 준공

❒ 소요예산 : 9,000백만원

(단위 : 백만원)

재원별	총사업비	연차별 소요예산				
		2023년까지	2024년	2025년	2026년	2027년(이후)
계	26,400	6,000(6,000)	9,000(3,600)	11,400(0)		
국 비	12,000	6,000(6,000)	3,000(3,000)	3,000(0)		
시 비	12,000		6,000(600)	6,000(0)		
기 타	2,400			2,400(0)		

추진부서	스마트정보과장 박이배	정보산업팀장 김광명	담당자 김덕훈 ☎3462

3 스마트도시계획 수립 용역

시민참여기반 스마트도시계획 수립으로 지역맞춤형 도시문제 해결과 지속가능한 스마트도시 조성 기반 마련

❐ 용역개요

❍ 용 역 명 : 목포시 스마트도시계획 수립 용역
❍ 용역기간 : 2023. 4. ~ 2024. 4.(착수일로부터 12개월)
❍ 용역범위 : 2024년~2028년(5년), 목포시 행정구역 전체(112.49㎢)
❍ 용역기관 : 대영유비텍(주)
❍ 용역내용
- 지속가능한 목포시 특화형 스마트시티 전략 발굴
- 시(市) 특성을 고려한 스마트도시 기본방향, 비전, 연차별 실행계획 수립
- 국토교통부 스마트도시계획 수립(안) 승인 절차 이행

❐ 추진현황(추진율 : 70% / 2024년 목표율 : 100%)

❍ '23. 5. : 용역 착수보고회 개최
❍ '23. 6. ~ 11. : 부서면담 및 관련자료 수집
❍ '23. 7. : 스마트도시 시민 인식조사 및 의견수렴 설문조사
❍ '23. 11. ~ '24. 1. : 시민참여 리빙랩(1~3차) 실시

❐ 향후계획

❍ '24. 2. 16. : 중간보고회 개최
❍ '24. 3. : 최종보고회 개최
❍ '24. 4. : 국토부 승인 심의신청

❐ 소요예산

(단위 : 백만원)

재원별	총사업비	연차별 소요예산				
		2023년까지	2024년	2025년	2026년	2027년(이후)
계	253	253				
시 비	253	253				

추진부서	스마트정보과장 박이배 정보산업팀장 김광명 담당자 이혜지 ☎3462

4 스마트경로당 구축 운영

관내 경로당에 원격화상 시스템을 구축하여 어르신들과 함께하는 복지, 문화, 오락 등의 프로그램을 제공하는 스마트경로당 구축 및 운영

❒ 사업개요

○ 사업기간 : 2023년 ~ 2027년(5년) ※ 23년 사업 미추진(명시이월)
○ 사업위치 : 관내 경로당 200개소, 행정복지센터 23개소 등
○ 총사업비(5개년) : 1,450백만원
○ **'24사업비(1・2년차) : 375백만원** (187,500천원 명시이월분 포함)
○ 사업내용
- 통신서버 및 방송장비 구축
- 양방향 화상교육 장비 경로당 설치 및 프로그램 화상 운영(연차별 확산)

❒ 추진현황(추진율 : 5% / 2024년 목표율 : 30%)

○ '22. 4. ~ 6. : 23년도 균특회계 예산 신청 및 사업계획서 제출
○ '23. 2. ~ 3. : 24년도 균특회계 예산 신청 및 사업계획서 제출
○ '23. 9. : 24년도 사업 국고보조금 예산(안) 알림(국비 131백만원)
○ '23. 11. : 23년도 사업 국고보조금 교부 및 송금(국비 150백만원)
○ '24. 1. : 23년도 사업비 명시이월[187,500천원(국비/시비)]

❒ 문제점 및 대책

○ ' 24년 추경에 2년차 시비(56,500천원) 매칭 필요

❒ 향후계획

○ '24. 5. ~ 6. : 계약의뢰 및 업체선정
○ '24. 6. ~ 10. : 스마트경로당(35개소) 장비설치 및 시스템 구축
○ '24. 10. ~ : 스마트경로당 시범운영 및 구축 확산

❒ 소요예산 : 375,000천원 (1~2년차 사업비)

(단위 : 천원)

재원별	총사업비	연차별 소요예산				
		2023년까지	2024년	2025년	2026년	2027년(이후)
계	1,450,000	187,500	187,500	187,500	187,500	700,000
국 비	1,033,000	150,000	131,000	131,000	131,000	490,000
시 비	417,000	37,500	56,500	56,500	56,500	210,000

추진부서	스마트정보과장 박이배	정보산업팀장 김광명	담당자 이혜지 ☎8593

5 「K-디지털 플랫폼 실현」 AI 메타버스센터 운영

구)청호중학교에 구축한 AI 메타버스 센터를 운영하여 청년층에게 4차 산업 핵심기술을 교육하고 양질의 일자리 취업 기회를 제공하고자 함

❐ 사업개요

○ 사업기간 : 2023년 ~
○ 사업위치 : 산정로212번길 13(구 청호중학교 강당)
○ 사업대상 : 중・고등학생, 대학생, 미취업 청년 및 일반주민 등
○ 사업내용 : 4차산업 기술 교육 및 체험 프로그램 운영
- 교육내용 : 인공지능(AI), 빅데이터, 사물인터넷(IoT) 등
- 체험내용 : 메타버스, 인공지능, 코딩 등

❐ 추진현황(추진율 : 90% / 2024년 목표율 : 100%)

○ '22. 11. 16. : 청년스마트시티 업무협약식
○ '23. 2. 10. : K-디지털 플랫폼 공모사업 선정
○ '23. 7. ~10. : AI 메타버스 센터 리모델링 완료
○ '23. 10. 11. : 운영 협약 체결(↔스마트인재개발원)
○ '23. 10. 24. : AI 메타버스 센터 개소 및 운영
- 인공지능(AI)개발자 과정 개강(23. 10. 11.) : 15명 수강
- 빅데이터 분석서비스 개발자 과정 개강(23. 12. 27.) : 25명 수강
- DCX기반 빅데이터 분석서비스 개발자 과정 24. 2. 29. 개강 예정
- 공유 및 체험 프로그램 운영 : 24년 1월 기준 약390명 체험

❐ 향후계획

○ '24. 1. ~ 12. : 교육과정 증설 및 AI 메타버스 센터 운영・관리

❐ 소요예산 : 39백만원

(단위 : 백만원)

재원별	총사업비	연차별 소요예산				
		2023년까지	2024년	2025년	2026년	2027년(이후)
계	611	455	39	39	39	39
시 비	611	455	39	39	39	39

추진부서	스마트정보과장 박이배	정보산업팀장 김광명	담당자 이혜지 ☎8593

6 시군구 공통기반시스템 안정적 운영

행정업무의 기반이 되는 11대 행정시스템 및 31개 새올행정업무가 탑재된 공통기반시스템의 안정적 운영관리로 중단없는 서비스 제공

❐ 운영현황

○ 공통기반시스템 (I - 2010. 10, II - 2018. 8. 구축)

- 장비내역 : 서버 7대 외 관련 HW/SW
- 탑재업무 : 재정, 지방세, 건축, 부동산, 세외수입, 부동산거래 등 11대 행정시스템 및 새올 31종 업무

○ 공통기반시스템 재해복구체계 구축 (2012. 11. 구축)

- 장비내역 : 스토리지2대 외 관련 S/W
- 업무체계 : 전남도와 시에 공통기반 행정자료를 이중으로 보관하여 시에 재해발생시 도를 통한 중단 없는 행정서비스 제공

○ 관리체계 : 중앙부처(표준시스템 보급), 시(시스템 도입 운영), 한국지역정보개발원(시스템 관리)

○ 소요예산 : 104백만원

❐ 추진계획

○ 표준시스템 한국지역정보개발원과 위탁관리 : '24. 1.~12.

○ 행정시스템 웹보안 인증서(SSL) 교체 : '24. 7.~8.

○ 공통기반시스템 재해복구 모의훈련 : 연 2회

○ 새올행정시스템 데이터베이스 형상 점검(연 2회/상하반기)

○ 새올행정 업무별 서비스요청에 따른 작업 수행 : 수시

○ 새올행정 탑재업무 교육지원 : 수시

❐ 기대효과

○ 안정적인 행정시스템 운영으로 중단없는 서비스 제공

추진부서	스마트정보과장 박이배 디지털정책팀장 박지영 담당자 이윤진 ☎ 8557

7 정보화사업 행정절차 이행

정보화사업 발주 전에 관련 제도의 준수 및 중복여부 등을 사전 검토하여 사업의 타당성, 보안성 확보 및 정보자원 활용의 효율성 제고

❐ 사업개요

○ 추진기간 : 연중

○ 소프트웨어사업 과업심의

- 과업내용 확정, 소프트웨어 개발사업의 적정사업기간 산정
- 모든 소프트웨어 사업 대상, 전문가로 구성된 위원회 운영
- 소요예산 : 3백만원

○ 정보화사업 사전협의

- 정보화사업 법·지침 준수 여부 검토 및 중복 투자 방지
- 신규 정보화사업 및 5천만원이상 계속사업 대상

○ 정보화사업 보안성 검토

- 정보화사업 보안대책의 적절성 평가하여 침해사고 예방
- 모든 정보화사업, 관리적·물리적·기술적 보안대책 검토

❐ 추진계획

○ '24. 1. : 정보화사업 추진절차 안내

○ 연 중 : 정보화사업 사전협의 및 보안성 검토

○ 연 중 : 소프트웨어사업 과업심의위원회 운영

❐ 기대효과

○ 정보화사업의 중복투자 방지 및 투명성.공정성 제고

○ 정보화사업의 보안성 검토를 통한 사이버침해 사고 예방

추진부서	스마트정보과장 박이배 디지털정책팀장 박지영 담당자 이윤진 ☎ 8557

8 시민 및 공무원의 디지털 역량 강화 교육

급변하는 정보화시대에 능동적으로 대처하기 위해 체계적이고 전문화된 정보화 교육 실시로 시민과 직원들의 디지털역량 강화

❐ 추진방침

○ 시민의 다양한 교육수요에 부응하는 맞춤형 교육과정 발굴 추진

○ 정보 활용능력 향상을 통한 시민의 적극적인 시정 참여·홍보 유도

❐ 추진계획

○ 기　간 : 2024. 1. ~ 12. (연중)

○ 장　소 : 목포시 전산교육장(벤처문화산업지원센터 1층)

○ 대　상 : 시민 및 공무원(200여명)

- 횟　수 : 6회(시민 3회, 공무원 3회)
- 내　용 : 인공지능 및 챗GPT 활용, 문서작성 기초 및 이미지 편집, 코딩 등

○ 사 업 비 : 5,160천원(강사료 및 운영비 등)

- 문서작성기초, 스마트폰 기초 및 활용, 이미지편집, 코딩 등

❐ 기대효과

○ 정보화시대에 능동적으로 대처할 수 있는 정보활용 능력제고 및 정보격차 해소

○ 스마트기기를 통한 SNS 활용 역량 제고를 통한 시정 참여 및 활발한 시정 홍보

추진부서	스마트정보과장 박이배	디지털정책팀장 박지영	담당자 박정일 ☎ 8507

9 행정업무용 노후 컴퓨터 본체 및 모니터 교체

내용연수가 경과된 행정업무용 노후 컴퓨터 본체 및 모니터를 적기에 교체하여 업무능률 향상 및 대민 행정서비스 제공

❒ 필요성

○ 2019년 행정업무용 컴퓨터의 내용연수 경과에 따른 교체

○ 차세대시스템 운영 최적화를 위한 현 사용중인 32bit PC의 교체 시급

※ 32bit PC 현황(337): 2018년 이전 모델 187대 및 2019년 상반기 150대

○ 2024년 신규임용에 따른 신규 PC설치에 따른 대처 필요

○ 특정부서 업무에 따른 보조 모니터에 대한 수요 증가

❒ 본체 및 모니터 보유현황

(단위 : 대 / 2024. 1. 기준)

구분 / 품명	연도별 보유현황						
	계	2023	2022	2021	2020	2019	2018이전
본 체	2,014	186	200	미구입	345	1107	176
모니터	2,043	215	527	309	128	252	612

※ 직원 1367, 공무직 500여명, 의원, 청경, 사회복무요원 등

❒ 추진계획

○ 구매시기 : 2024년 3월

○ 구매수량 : 본체 250대, 모니터 100대

○ 구매방법 : 조달구매 (다수공급자계약 2단계경쟁)

○ 소요예산 : **275백만원**

- 본 체 : 250백만원 (1,000천원×250대)
- 모니터 : 25백만원 (250천원×100대)

추진부서	스마트정보과장 박이배 디지털정책팀장 박지영 담당자 박정일 ☎ 8507

10 사업체 조사 업무 추진

목포시 전체 사업체(약 31,500개)의 지역별 분포 및 고용구조를 파악하여 지역개발 계획 수립 및 학술연구 기초자료로 활용

❐ 추진방향

○ 산업전반에 대한 고용, 생산, 투입비용 등에 관한 구조를 파악하기 위한 통계조사

○ 지역통계 작성으로 지역개발 계획수립 및 학술연구 자료로 활용

❐ 조사개요

○ 조사기간 : 2024. 2. ~ 3.

○ 조사대상 : 2023. 12. 31.현재 목포시에서 산업활동을 수행하고 있는 종사자 1인 이상 모든 사업체(약 31,900개)

○ 조사방법 : 사업체 방문 면접조사 및 인터넷조사 병행 실시

○ 조사항목 : 9개 항목

- 사업체명, 대표자명, 소재지, 창설연월, 조직형태, 사업자등록번호, 사업의 종류, 종사자수, 연간매출액

○ 소요예산 : 130백만원(국비 35, 시비 94)

❐ 추진계획

○ '24. 1. : 조사원 채용 및 교육

○ '24. 2. ~ 3. : 현장조사 실시 및 내검입력

○ '24. 4. ~ 9. : 자료처리 및 내검, 집계분석(통계청)

○ '24. 9. : 잠정결과 공표

○ '24. 9. ~ 12. : 확정 공표 및 보고서 발간

추진부서	스마트정보과장 박이배 정보통계팀장 김은미 담당자 박신정 ☎ 8317

11 목포시 사회조사 실시

시민의 삶의 질과 관련된 사회적 관심사와 주관적 의식에 관한 조사를 통하여 시민의 생활수준 측정 및 사회변동 사항 파악으로 목포시 정책 수립의 기초 자료로 활용

❐ 추진방향

○ 통계청, 전라남도 등과 공동 협력하여 우리시 특성을 반영한 조사 항목 설계로 행정수요에 능동적 대처

○ 정확한 조사 및 결과분석을 통해 사회변화의 흐름을 진단·예측할 수 있는 객관적이고 체계적인 통계 생산

❐ 조사개요

○ 조사기간 : 2024. 8. ~ 9.

○ 조사대상 : 84개 조사구 1,008가구(표본조사)

○ 조사방법 : 가구방문 면접조사

○ 조사부문 : 4개 부문 45개 항목 내외

- 기본 항목(7), 시도 공통 항목(12), 전라남도 항목(11), 목포시 항목(15)

○ 소요예산 : 59백만원(도비21, 시비38)

❐ 추진계획

○ '24. 3. ~ 5. : 지표·조사표 실과소 의견수렴

○ '24. 5. : 표본 조사구 확정

○ '24. 6. : 조사표, 조사지침서 작성 및 발간

○ '24. 8. ~ 9. : 조사원 채용 및 조사 실시

○ '24. 9. ~ 11. : 조사 결과분석 및 보고서 작성(용역)

○ '24. 12. : 보고서 발간 및 공표

추진부서	스마트정보과장 박이배 정보통계팀장 김은미 담당자 박신정 ☎ 8317

12 제63회 목포통계연보 제작

목포시의 각종 통계자료를 계수화하여 시정의 기본현황을 작성 보급함으로써 기록보존 및 정책수립의 기초자료로 활용

❐ 추진방향

○ 지역정책의 입안과 지역발전 연구 기초자료로 활용할 수 있도록 통계자료를 체계적으로 관리

○ 시정 주요 통계자료와 유관기관 통계자료를 병행 수록

❐ 개 요

○ 추진기간 : 2023. 10. ~ 2024. 4.

※ 작성기준 : 2022. 12. 31. (단, 교육통계는 2023. 4. 1.)

○ 수록항목 : 17개분야 221개 통계표

○ 제작형태 : 4×6배판(190×260mm), 500면 내외

○ 소요예산 : 4,950천원

❐ 추진계획

○ '23. 10. : 제작계획 수립 및 표준화서식 정비

○ '23. 11. ~ 12. : 자료수집 및 원안 정리

○ '24. 2. : 용역계약 및 계수확인

○ '24. 3. : 교정 및 제작

○ '24. 4. : 배부 및 홍보

추진부서	스마트정보과장 박이배 정보통계팀장 김은미 담당자 박신정 ☎ 8317

13 행정정보망 안정적 운영관리

대용량 데이터 전송과 네트워크 사용량 증가로 인한 행정정보망의 장애 발생을 미연에 방지 및 취약점 패치를 통한 보안 강화

❐ 장비 보유현황

○ **네트워크 장비** : 9종 90대

구 분	통 합 스위치 (ATM)	시↔동 사업소 스위치 (L4)	본 청 스위치 (L4)	워크그룹 스위치 (L2)	백 본 스위치	서버팜 스위치	트래픽 관 리	라우터	네트워크 관리 (NMS)
설치년도	2019(1) 2020(1)	2023 (1) 2019 (1)	2018	2012~ 2022	2023(1) 2020(1)	2022	2017	2018	2019
수량(대)	2	2	4	76	2	1	1	1	1

○ **보안장비** : 8종 66대

구 분	암호화 장 비	보안센터	방화벽	침입방지 (위협)	백신	내 PC 지키미	랜섬 웨어	네트워크 접근제어
설치년도	2023(1) 2022(54)	2020	2018(2) 2021(1)	2022	2022	2017	2018	2018
수량(대)	55	2	3	2	1	1	1	1

❐ 추진계획

○ 추진기간 : ’24. 1. ~ 12. (12개월)

○ 소요예산 : 67백만원

○ 추진내용 : 행정전산망 네트워크 및 보안장비 유지관리

- 행정전산망 암호화장비 유지관리(57대) : 15,741천원
- 행정전산망 네트워크 및 보안장비 유지관리(99대) : 56,319천원

※ 연도별 장비교체 내역 (단위 : 백만원)

연 도 / 구 분	2020년		2021년		2022년		2023년		2024년	
	수량	금액	수량	금액	수량	금액	수량	금액	수량	금액
노후장비 교체	1종	69	3종	167	3종	269	3종	141	-	-
장 비 보 강	-	-	-	-	-	-	-	-	-	-
합 계	1종	69	3종	167	3종	269	3종	141	-	-

추진부서	스마트정보과장 박이배 정보보호팀장 고경아 담당자 송동원 ☎ 8810

14 개인정보보호 관리체계 강화

개인정보 처리 및 관리를 위한 안전하고 신뢰성 있는 관리체계를 구축하여 개인정보 침해사고를 예방하고 개인정보보호 역량 강화 기여

❐ 추진방침

○ 상위 법령 및 지침 개정 등 달라지는 제도에 대응

○ 개인정보 안전성 확보에 필요한 기술적·관리적·물리적 보호조치 강화

○ 개인정보 처리실태 수시점검을 통해 개인정보 침해사고 사전 예방

❐ 추진계획

○ 개인정보보호 추진 계획 및 관련 지침 수립 : 연중

○ 개인정보 침해사고 배상책임보험 가입 : 2월중

○ 개인정보보호 역량강화를 위한 맞춤형 교육 : 2회(상·하반기)

○ 개인정보파일 일제점검 : 2회(상·하반기)

○ 업무용PC 개인정보보호S/W(PC필터) 운영 : 연중

○ 개인정보보호관리 실태점검 : 수시

- 개인정보 처리단계별(수집, 이용, 제공, 관리, 파기) 준수사항 이행여부
- 개인정보처리시스템 운영 현황(접근권한, 접속기록, 암호화)
- 개인정보파일 보유 및 관리현황
- 기타 법정 의무사항 준수여부 점검 등

○ 개인정보보호 관련 주요 이슈 및 동향 공유 : 연중

○ 공공기관 개인정보보호 관리수준 진단평가 추진 : 연중

❐ 기대효과

○ 개인정보 침해사고 사전예방 및 안전한 관리체계 구축

○ 개인정보 보호업무 역량 강화를 통해 안전하고 신뢰할 수 있는 행정 구현

추진부서	스마트정보과장 박이배	정보보호팀장 고경아	담당자 임현아 ☎ 3214

15 무료 인터넷 환경 조성을 위한 공공와이파이 시설운영

시민, 관광객들이 웹서핑, SNS와 같은 모바일 활용을 편리하게 사용하도록 주요관광지, 공원, 간선도로에 공공와이파이를 운영하여 통신복지 확대

❐ 사업개요

○ 사업기간 : 2024. 1. ~ 12.

○ 사업대상 : 목포시 관내(관광지, 공원, 간선도로 등)

○ 사업내용 : 함체설치, 케이블 포설, AP설치, 광접속 등

○ 소요예산

- 회선료 : 회선당 월 33천원(도비25%, 시비75%)

※ 설치비 : 국비70%, 민자30%

※ 회선수량 : 과학정보기술통신부에서 확정

〔 추진실적(2012~현재)〕

(단위 : 회선)

합 계	교통시설	공원	관광시설	문화시설	관공서	교육시설	기타
902	440	97	99	25	41	83	117

❐ 추진계획

○ ’24. 1. ~ 5. : 설치예정지 실사 및 사업자 선정

○ ’24. 6. ~ 12. : 무선중계장치(AP) 설치 및 시험운용

○ ’25. 1. ~ : 관리 사이트 연계 및 서비스 제공

❐ 기대효과

○ 시민 · 청년 · 관광객에게 통신데이터 공공 와이파이 서비스 제공으로 맞춤형 여행정보 제공 및 홍보 극대화

○ 시민 가계통신비 절감과 디지털 정보격차 해소

추진부서	스마트정보과장 박이배	정보통신팀장 조숙현	담당자 이은아 ☎ 3300

16 정보통신공사 사용전검사 민원업무 추진

정보통신시설물의 시공 품질을 확보하기 위하여 관련법에 의거 사용전 검사 업무의 철저한 현장지도·감독 및 신속한 처리로 대민 행정의 신뢰성 확보

❒ 사업개요

○ 추진기간 : 연중

○ 검사대상 : 연면적 150㎡ 초과하는 신축·증축·개축 건축물

○ 검사항목 : 구내통신선로설비, 이동통신구내선로설비, 방송공동수신설비

○ 검사내용 : 정보통신공사의 설계 · 시공 · 감리 등의 적절한 시공여부

○ 추진실적

구 분	총 건수	도면 검토	준공 검사	감리서류 검토	세외수입 (단위:천원)	비 고
2022년	249	158	83	8	3,100	
2023년	230	147	74	9	2,020	

❒ 추진계획

○ 착공 전 설계도서 검토 및 감리를 통한 성실 시공 유도

○ 사용전검사 민원처리기간(14일 이내) 단축으로 민원인의 편리 증진

❒ 기대효과

○ 공사현장 사전 확인 지도계몽 및 신속한 민원처리로 행정 공신력 제고

○ 통신공사 견실 시공으로 양질의 정보통신 기반조성 기여

추진부서	스마트정보과장 박이배	정보통신팀장 조숙현	담당자 이용민 ☎ 3268

04
자치행정복지국

4-1. 자치행정과
4-2. 사회복지과
4-3. 노인장애인과
4-4. 여성가족과
4-5. 민원봉사실

4-1. 자치행정과

1. 시청 구내식당 환경 개선 ····· 145

2. 2024년 시민과의 소통 간담회 개최 ····· 146

3. 제62회 목포시민의 날 행사 추진 ····· 147

4. 「2024 희망찬 목포만들기」 범시민운동 추진 ····· 148

5. 주민 주도 「청정전남 으뜸마을」 사업 추진 ····· 149

6. 행정변화에 대응하는 효율적인 조직관리 ····· 150

7. 체감형 후생복지 실현 및 건전한 노사상생문화 정착 ····· 151

8. 「고향사랑기부제」 성공 정착으로 지역 활력 도모 ····· 152

1 시청 구내식당 환경 개선

식당 만족도 조사에 따라 직원들에게 쾌적한 식사환경을 제공하기 위하여 식당 공간 확장 필요

❒ 사업개요

❍ 공사내용 : 여성가족과 이전에 따른 구내식당 확장

❍ 사 업 량

- 벽체 철거(약 5.6m) 및 바닥 교체(약 115.6㎡) 등 : 75백만원
- 집기(식탁, 의자, 배식대) 추가 : 11백만원

❍ 소요예산 : 86백만원

❍ 사업기간 : 2024년 상반기

❒ 추진현황(추진율 : 50% / 2024년 목표율 : 100%)

○ 여성가족과 이전 : 2023. 8월 말

○ 직원 구내식당 환경개선 의견수렴 : 2023. 8. 28. ~ 9. 1.(5일간)

- 식당 확장(76%), 카페운영(14%), 휴게실 마련(6%) 등

❒ 문제점 및 대책

○ 여성가족과 사무실과 연결된 벽체 일체를 철거하려 했으나 매점이설, 소요예산 및 공사기간 과다 소요로 구내식당 운영에 어려움이 예상됨

○ 매점 공간을 유지하고 기둥을 기준으로 벽체 일부(5.6m) 철거

- 공사 중 식당 운영은 단절 없이 지속 운영

❒ 향후계획

○ 구내식당 리모델링 및 공사 추진 : 2024. 5월.

○ 구내식당 집기 구입 : 2024. 6월 중

❒ 소요예산 : 86백만원

(단위 : 백만원)

재원별	총사업비	연차별 소요예산				
		2023년까지	2024년	2025년	2026년	2027년(이후)
계	86		86			
시 비	86		86			

추진부서	자치행정과장 이영예	후생복지팀장 김명훈	담당자 김병찬 ☎ 8572

2 2024년 시민과의 소통 간담회 개최

2024년 시민과의 소통 간담회를 개최하여, 주요 현안사업에 대한 시정 홍보 및 건의사항을 수렴, 시민의 의견을 경청하는 소통 행정 구현

❐ 필요성(추진배경)

○ 시정 주요 성과와 향후 추진방향 공유, 시민들의 애로·건의 사항 수렴

○ 섬 지역 주민과의 소통 간담회를 통해 섬지역 행정서비스 제공 도모

❐ 사업개요

○ 기　　간 : 2024. 1. 26.(금) ~ 2. 1.(목) **【5일간】**

○ 장　　소 : 공공시설, 복지관, 웨딩홀 등(동 자율 선정)

※ 섬지역 소통의 날 : 달리도(5월 중 별도 실시)

○ 개최방법 : 권역별 5개소 순회 개최(1일 1권역씩 개최)

○ 참석대상 : 1회 200명 ~ 300명(도·시의원, 주민자치위원, 자생조직, 주민 등)

○ 주요내용

- **(시민과의 대화)** 식전공연, 주요시정보고, 주민 건의 및 애로사항 청취 등
- **(섬지역 소통의 날)** 섬 지역 주민을 위한 아·미용 서비스, 의료상담, 집수리 등

❐ 소요예산

(단위: 백만원)

총사업비	재원별				연도별		
	국비	도비	시비	기타	2023년까지	2024년	2025년 이후
39			39		23	39	39

❐ 향후계획

○ 시민과의 대화 추진계획 수립 : 2024. 1월

○ 시민과의 대화 행사 추진 : 2024. 1월 ~ 2월

○ 섬 지역(달리도) 소통의 날 추진 : 2024. 5월

추진부서	자치행정과장 이영예　시정팀장 김명일　담당자 백승훈 ☎ 3234

3 제62회 목포시민의 날 행사 추진

자긍심과 애향심을 고취할 수 있는 다양한 컨텐츠 구성으로 시민 기대에 부합하고 다 함께 즐길 수 있는 행사로 추진

❐ 사업개요

○ 일　　시 : 2024. 10. 1.(화)

○ 장　　소 : 목포시민문화체육센터 대공연장

○ 참석인원 : 1,200여명

○ 주요내용

- 기념행사 : 축하공연, 기념식, 시민의 상 시상
- 부대행사 : 주제공연, 문화・예술・스포츠 행사 등
- 특별행사 : 시민참여 프로그램 개발

❐ 필요성(추진배경)

○ 기념식과 부대행사를 통해 시민을 위한 즐길 거리 및 혜택을 제공하여 목포시민으로의 긍지를 느낄 수 있도록 추진

❐ 소요예산

(단위: 백만원)

총사업비	재원별				연도별		
	국비	도비	시비	기타	2023년까지	2024년	2025년 이후
60			60		60	60	60

❐ 추진계획

○ 목포시민의 날 행사 추진계획 수립 : 2024. 8월

○ 목포시민의 날 행사 추진위원회 구성 : 2024. 9월 초

○ 분야별 세부계획 추진 : 2024. 9월

추진부서	자치행정과장 이영예　시정팀장 김명일　담당자 백승훈 ☎ 3234

4 「2024 희망찬 목포만들기」 범시민운동 추진

살고 싶은 행복도시, 더 큰 목포 건설을 위한 희망찬 목포만들기 범시민운동 지속 확대추진으로 지역사랑 실천 및 시민의식 개혁

❒ 추진배경

○ 민·관 협업을 통한 시민 자발적 참여 분위기를 조성하고 가시적인 성과를 이끌어 낼 세부과제를 계획하여 추진하고 관리

❒ 사업개요

1. 추진방침 : 2024년 전국소년체전 및 장애학생체전 등 대규모의 방문자를 맞이하기 위한 도시 환경정비와 품격있는 시민의식 고취

2. 4대 추진과제

가. 약속지킴 : 질서·규범을 준수하는 안전한 도시

- 교통질서 지키기, 올바른 쓰레기 배출문화 실천하기, 안전문화 실천하기

나. 마을가꿈 : 고유의 특색을 갖춘 깨끗한 도시

- 가로수 거리 병비, 골목 꽃길 조성, 청결 활동 추진 등

다. 칭찬운동 : 화합하고 소통하는 도시

- 칭찬의 날(교육 및 캠페인) 운영, 최고의 동민 선정 등

라. 나눔운동 : 이웃과 함께하는 다정한 도시

- 사랑나눔 111운동, 목포사랑상품권 사용 촉진, 기부문화 확산

3. 추진계획

세부계획수립		홍보단계		실천단계		정착 · 발전단계
2024. 2월	⇨	2024.3월 - 시민단체 회의	⇨	2024.4월 - 세부과제 추진 - 릴레이 홍보	⇨	2024. 5월 - 동별 시민운동 전개

❒ 소요예산

(단위: 백만원)

총사업비	재원별				연도별		
	국비	도비	시비	기타	2023년까지	2024년	2025년 이후
67			67		76	67	67

추진부서	자치행정과장 이영예 시정팀장 김명일 담당자 백승훈 ☎ 3234

5 주민 주도「청정전남 으뜸마을」사업 추진

지역 주민이 주도하는「청정전남 으뜸마을」만들기 사업 시행으로 깨끗하고 아름다운 마을 만들기를 통한 도시 이미지 생활 만족도 제고

❒ 사업 개요

○ 사 업 명 : 2024년도「청정전남 으뜸마을」만들기 사업

○ 사업주체 : 관내 93개 마을(각 행정동별 3~6개 행정통)

○ 사업기간 : 2021 ~ 2030년 ※ 선정된 마을은 3개년 사업 추진

* 1차 종료 (‘21~‘23), 2차 선정마을 49개소(‘22~‘24), 3차 선정마을 44개소(‘23~‘25)

* 2024년 신규사업 미선정

○ 사업내용 : 주민 주도 마을 환경 정화 및 경관 개선 활동 지원

- 환경 정화 : 장기 방치 쓰레기 수거, 쓰레기 배출함 설치 등
- 경관 개선 : 공한지 정비, 마을 화단 조성, 벽화 그리기 등

○ 사 업 비 : 2024년도 525,000천원(도 246,000$^{40\%}$ / 시 279,000$^{60\%}$)

- 각 마을별 지원금액 : 매년 5,000천원(도 2,000$^{40\%}$ / 시 3,000$^{60\%}$)

❒ 추진 상황

○ 청정전남 으뜸마을 시 추진단 및 마을추진반 구성 : ‘21. 2. 3. ~

- 시 추진단(단장 : 부시장, 단원 : 동장) : 사업 추진상황 점검 및 관리
- 마을추진반(반장 : 통 장, 반원 : 주민) : 주민 참여 관리 및 사업 추진

❒ 향후 계획

○ ‘24년도 청정전남 으뜸마을 93개소 사업계획서 제출 : ‘24. 2.

○ 으뜸마을 93개소 보조금 교부 및 사업추진 : ‘24. 3. ~ 12.

추진부서	자치행정과장 이영예	시정팀장 김명일	담당자 정기승 ☎ 3236

6 행정변화에 대응하는 효율적인 조직관리

· 다양한 행정환경 변화에 적극 대응하여 시정 성과 창출에 역량 결집
· 조직과 인력의 효율적 운영으로 조직 안정에 기여

❐ 기본방침

○ 국 · 도 · 시정 과제의 성공적인 수행을 지원하는 조직체계 구축

○ 조직진단 및 개편을 통한 기구 · 정원의 적정 유지로 조직 효율성 제고

※ 행정안전부 조직관리지침에 따라 매년 정원 재배치 목표 설정(1% 이상)

❐ 기구 · 정원 현황 (2024. 1.)

○ 기　　구 : 9국 48과 23동 252팀

본　청			직속기관	사업소	동	의회
국	과(실·단)	팀	1(3)	7(11)	23	1(3)
5	31	142				

○ 정　　원 : 1,374명(본청 691, 직속기관 81, 동 335, 의회 35)

❐ 추진계획

○ 객관적인 조직진단을 통한 효율적인 조직 · 인력 운용

- 업무성과의 계량적인 분석으로 객관적 인력배치 기준 마련
- 개인별 · 부서별 업무량 조사 및 조직진단 추진

○ 신규 · 역점사업의 효과적 추진을 위한 조직개편 추진

- 공약사업 및 주요 현안 사업부서 인력과 기구 중점 관리

○ 인력 재배치 목표(1%) 발굴 및 신규 · 역점사업 배치

- 신규 행정수요 대응, 기능 강·약화 분야 조사, 불합리한 기능 조정

추진부서	자치행정과장 이영예	인사팀장 박경훈	담당자 김신혁 ☎ 3439

7 체감형 후생복지 실현 및 건전한 노사상생문화 정착

직원들의 다양한 욕구충족을 위한 내실있는 후생복지제도 운영으로 활기찬 직장분위기 조성 및 신뢰와 협력의 건전한 노사문화 정착

❒ 사업개요

○ 선택적 맞춤형 복지제도 운영

- 맞춤형 복지포인트 배정(기본 1,100천원) 및 짝수년생 건강검진비 지원(1인당 300천원)

○ 일과 삶이 조화로운 직장문화 확대

- 직장어린이집 위탁 보육료 지원 : 만0세 ~ 만5세 자녀
- 임신직원 편의용품 구입비 지원(1인당 400천원)
- 직장 휴양시설(콘도) 및 하계휴양소 운영

○ 자기개발 기회 확대 및 노사 상생 협력 추진

- 문화체험 활동 지원(1인당 100천원)
- 분기별 노사협의회 개최 등

❒ 필요성(추진배경)

○ 수요자 중심 복지혜택 제공으로 직원들의 근무 의욕 고취 및 사기진작

○ 직원들의 건강증진 및 자기개발활동 지원으로 건강한 직장분위기 조성

○ 노사화합의 건전한 조직문화 및 모범적인 노사관계 구현

❒ 소요예산

(단위:백만원)

총사업비	재원별				연도별		
	국비	도비	시비	기타	2023년까지	2024년	2025년 이후
3,718			3,718		5,341	3,718	5,341

❒ 향후계획

○ 2024년 맞춤형 복지포인트 배정 및 사용 : 2024. 1. ~

○ 직원 문화체험활동 실시 : 2024. 1. ~ 11.

○ 직원 콘도 상시운영 및 하계휴양소(6월~9월) 운영

○ 노사 소통간담회(수시) 및 노사협의회(분기별) 개최

추진부서	자치행정과장 이영예	후생복지팀장 김명훈	담당자 김병찬 ☎ 8572

8 「고향사랑기부제」 성공 정착으로 지역 활력 도모

「고향사랑기부제」 성공 정착을 통해 "모두의 고향 목포" 지역 이미지 제고하여 전국적 응원을 받는 지속 가능하고 활력 넘치는 지역 조성

❒ 제도개요

- ❍ 기부주체 : 개인만 가능 ※ 법인 기부 불가
- ❍ 기부처/한도 : 주소지를 제외한 전국 모든 지자체 / 연 500만원 이내
- ❍ 기부방법 : 고향사랑e음시스템 (온라인), 전국 농협 (방문)
- ❍ 기부혜택 : 세액공제(10만원까지 전액, 10만 초과 16.5%) + 답례품(기부금의 30%)
- ❍ 사 용 처 : 주민 복리 증진에 필요한 각종 사업

❒ 추진현황 (추진율 : 35% / 2024년 목표율 : 70%)

- ❍ 제도 기반 마련(전담팀 신설, 조례 제정, 기금 설치 등) :~ '23. 6.
- ❍ 답례품 선정·제공(77개 제품), 답례품 제공 사이트 운영·관리 : 연중
- ❍ 기금사업 발굴(기금사업 대국민 아이디어 공모, 부서 제안 등) : '23. 7.~ 9.
- ❍ 홍보 추진(행사장, SNS, 이벤트, 응원캠페인, 라디오광고 등) : 연중
- ❍ 2023년도 모금 목표액 5억원 초과달성(567백만원) : '23. 12. 31.

❒ 향후계획 (2024년도 모금목표액 : 5억원)

- ❍ 기부자 제공 답례품 추가 발굴 및 품질관리 지속 추진 : 연중
  - 추가모집, 업체 지도점검 및 교육(연2회 이상), 기부자 선호도 파악 제공품목 관리 등
- ❍ 기부자와 시민이 공감할 수 있는 기금사업 발굴·추진 : 연중
  - 2024년 보호종료아동 교육비 지원사업 추진(23년도 선정), 기금사업 추가 발굴
- ❍ 목포 고향사랑기부제 동참 분위기 조성 : 연중
  - 기부 참여 이벤트, SNS 마케팅, 주요식당·숙박업소 연계 안내 등 특색있는 홍보 추진
  - 주요기관·단체, 각종 행사 대상 찾아가는 제도 안내 적극 실시
  - 동참 캠페인 전개, 기부자 예우 추진으로 지속적인 기부 유인 등

추진부서	자치행정과장 이영예	고향사랑팀장 정보현	담당자 김은실 ☎ 1235

4-2. 사회복지과

1. 고독사 예방 및 관리체계 구축 ····· 155

2. 종합사회복지관 기능보강사업 추진 ····· 156

3. 국가보훈대상자 예우 및 지원 ····· 157

4. 국민기초수급자 맞춤형 복지 효율적 운영 ····· 158

5. 자원봉사 활성화를 통한 나눔 문화 조성 ····· 159

6. 『행복한 현장 동행』 희망복지지원단 운영 ····· 160

7. 복지대상자 통합조사 및 자격 변동 관리 강화 ····· 161

1 고독사 예방 및 관리체계 구축

고독사 위험 1인 가구 등 안전취약계층의 각종 사고 예방을 위한 모바일 앱을 보급하여 위기 상황 시 빠른 구호 활동이 가능한 사회적 안전망을 구축하고 홍보 활동 및 가정방문상담 강화를 통해 고독사를 예방하고자 함

❒ 도입배경

○ 최근 1인 가구 증가에 따른 고독사 등 사회적 문제 예방을 위한 사회적 안전망 구축의 필요성 대두

※ 목포시 1인 가구 현황 변화 : ('19. 11.) 41,288세대 → ('23. 11.) 47,056세대

❒ 사업개요

○ 사업기간 : 2024년 하반기

○ 사업대상 : 고독사 위험군 등 안전 확인이 필요한 취약계층

- 65세이상 독거노인(15,061명), 중증장애인(5,209명), 중증질환자(952명), 고독사 위험가구 등

○ 사업내용

- **희망안심지킴이 앱 보급** : 지정시간 동안 휴대폰 미사용시 사전 등록해 놓은 보호자 또는 동 인적안전망*에게 구호 메시지 및 최근 휴대폰 사용 위치를 발송하는 앱 보급
- **대상자 가정방문 및 홍보활동** : 고독사 위험군 가정방문 및 예방을 위한 홍보활동

* 동 인적안전망 : 통장, 자생조직, 지역사회보장협의체 위원, 명예사회복지공무원 등

○ 소요예산 : 20백만원(국10$^{50\%}$, 도6$^{30\%}$, 시4$^{20\%}$)

○ 희망안심지킴이 앱 운영체계

앱 설치 및 보호자 등록		위험신호 발생		대응 조치
찾아가는 보건복지팀 상담시 대상자 핸드폰에 앱 설치 및 보호자 등록	➡	지정시간 동안 휴대폰 미사용시 보호자 등에 구호메세지 등 발송	➡	- 현장 확인 (1차) 전화 (2차) 가정방문 - 위험사항 발생시 신속 대처

❒ 추진계획

○ 목포시 희망안심지킴이 앱 재구성 : 2024. 6. ~ 7.

- 업체 선정(소프트웨어 개발 업체) 및 앱 화면 재구성 협의

○ 목포시 희망안심지킴이 앱 보급 및 홍보활동 : 2024. 8월 이후

❒ 기대효과

○ 안전취약계층의 위기징후 신속 감지 및 능동적 대처로 촘촘한 사회 안전망 구축

추진부서	사회복지과장 강미선	희망복지지원팀장 박혜정	담당자 이동준 ☎ 8868

2 종합사회복지관 기능보강사업 추진

목포시종합사회복지관 노후 시설 외벽공사 및 목련아파트 베란다 창호설치를 통해 복지시설 기능 및 역할을 증대하고 보다 쾌적하고 편리한 사회복지서비스 환경 제공

❒ 시설현황

○ 소 재 지 : 고하대로 712(북항동)
○ 규　　모 : 5,517㎡
○ 개 관 일 : 1990. 3. 1.(32년 경과)
○ 위탁기관 : 사회복지법인 가톨릭광주사회복지회
○ 종 사 자 : 19명(관장, 복지사 10, 영양사 등8)

❒ 2024년 기능보강사업 현황 < 2개 사업 >

○ 목포시종합사회복지관 외벽공사
- 사 업 량 : 본관 2,661㎡, 교육관 2,856㎡
- 사 업 비 : 300백만원(도비) * 도 특별조정교부금
- 사업내용 : 외벽보수 및 창호교체 등

○ 목련아파트 베란다 설치공사('23년 3회추경 반영)
- 사 업 량 : 120세대
- 사 업 비 : 500백만원(국 300, 도 60, 시 140) * 국토부 노후 공공임대주택 사업
- 사업내용 : 베란다 창호설치 및 전등교체공사

❒ 추진현황 및 추진계획

○ 사업비 추경 및 2024년 본예산 확보 : 2023. 9. ~ 12.
○ 실시설계 용역 및 계약의뢰 : 2024. 1. ~ 3.
○ 공사추진 : 2024. 3. ~ 7.

❒ 기대효과

○ 시설 이용자들에게 안전하고 쾌적한 서비스 환경 제공

추진부서	사회복지과장 강미선	복지행정팀장 김정연	담당자 윤광오 ☎ 8885

3 국가보훈대상자 예우 및 지원

국가를 위해 희생·공헌하신 국가보훈대상자의 복지향상을 위한 각종 지원을 통해 보훈 가족의 예우 및 자긍심 고취

❐ 사업개요

○ 기　　간 : 2024. 1. ~ 12.

○ 대　　상 : 국가보훈대상자 및 보훈단체

○ 사업내용

- 국가보훈대상자 예우 및 복지향상을 위한 사업 추진
- 보훈단체 운영 및 각종 사업 지원

○ 사 업 비 : 3,055백만원(도비 506, 시비 2,549)

❐ 추진계획

○ **국가보훈대상자 지원 : 2,758백만원(도비 496, 시비 2,262)**

- 시비 100% : 참전명예수당, 보훈명예수당 등 7종
- 도비 100% : 도 참전명예수당 등 6종
- 시비 70%, 도비 30% : 독립유공자 유족 의료비

○ **보훈단체 운영비 및 사업비 지원 : 297백만원(도비 10, 시비 287)**

- 운영비 : 10개 단체, 120,800천원
- 사업비 : 호국순례 등 18개 사업, 66,700천원
- 기타 유관단체 및 행사보조 : 6.25 기념식 등 4개 사업, 49,000천원
- 5.18단체 사무실 물품구입 : 11,897천원
- 보훈회관 및 현충공원 관리 : 48,930천원

※ 구 북교동사무소 리모델링 사업 추진 : 소규모지역개발사업 20,000천원(도 100%)

추진부서	사회복지과장 강미선	복지행정팀장 김정연	담당자 염 원 ☎ 8446

4 국민기초수급자 맞춤형 복지 효율적 운영

저소득층 대상자 적극 발굴·지원 및 지방생활보장심의를 통한 복지 서비스 내실화 및 복지 사각지대 해소

❒ 사업개요

○ 국민기초수급자 현황(2024. 1. 31. 기준)

(단위 : 가구, 명)

총 계(중복값 제거)		생 계		의 료		주 거		교 육	
가구	인원	가구	인원	가구	인원	가구	인원	가구	인원
13,925	19,734	9,412	12,208	7,327	11,135	12,546	18,118	2,095	3,134

○ 대 상 : 기준중위소득 50%이하 기초수급자

○ 내 용 : 기초수급자 결정 및 맞춤형급여 지원

- 생계급여, 의료급여, 해산·장제급여, 정부양곡 지원, 교육급여

○ 사업비 : 68,277백만원(국비 58,054, 도비 4,568, 시비 5,655)

❒ 추진계획

○ **기초생계급여 지원 : 63,583백만원**(국비90%, 도비7%, 시비3%)

- 대상 : 기준중위소득 32% 이하 생계급여 수급자 가구

○ **해산·장제급여 수시 지원 : 348백만원**(국비90%, 도비7%, 시비3%)

※ 2023년 지원 실적 : 581명 460백만원

○ **정부양곡 택배비 지원 : 267백만원**(국비100%)

※ 2023년 지원 실적 : 7,332가구 273백만원

○ **의료급여 지원 및 사례관리 : 4,021백만원**(국비 13%, 도비 2%, 시비 85%)

- 대상 : 국민기초1종(타법의료 포함), 국민기초 2종

※ 지원세대 : 8,727세대, 11,424명(1종 8,387명, 2종 3,037명)

○ **교육급여 지원 : 58백만원**(시비 58100%)

※ 2023년 지원 실적 : 3,398명 53백만원

❒ 기대효과

○ 저소득층의 최저생활 보장으로 생활안정 유지

○ 의료급여 지원으로 수급권자의 삶의 질 향상 및 재정 안정화

추진부서	사회복지과장 강미선 기초생활보장팀장 윤현숙 담당자 김광용, 김승산 ☎ 8535, 3326

5 자원봉사 활성화를 통한 나눔 문화 조성

자원봉사 활성화를 통해 다양한 분야의 자원봉사 대상을 발굴 육성하여, 봉사의 기쁨과 나눔의 행복을 추구하는 같이 사는 지역공동체 형성

❒ 사업개요

○ 사업기간 : 2024. 1. ~ 12.

○ 사업내용

- 자원봉사자 모집·봉사활동 수요처 연계 및 봉사활동 지원
- 다양한 분야의 프로그램 및 전문 자원봉사자 발굴·육성 유도

○ 사 업 비 : 177백만원(국비 37[20%], 도비 9[5%], 시비 131[75%])

❒ 추진현황

활 동 명	활동기간	봉사횟수	봉사인원	수혜인원	비 고
재능기부 나눔봉사	연중	11	400	48	
저소득 어르신 안부살피기 자원봉사단 운영	연중	39	20	780	
각종 축제 행사지원 자원봉사단 운영	연중	6	165	-	
찾아가는 행복한 파티플래너	분기별	8	120	129	
사랑의 교복 물려주기 나눔	2월	2	380	1,350	
참! 좋은 사랑의 밥차 운영	3~12월	30	1,500	5,400	
전국소년(장애인) 체전 자원봉사단 운영	5월	-	2,218	-	
자원봉사자와 함께하는 김장김치 나눔 행사	12월	-	100	-	

❒ 기대효과

○ 나눔을 통한 자원봉사 참여로 더불어 사는 따뜻한 지역사회 분위기 조성

추진부서	사회복지과장 강미선	자원봉사팀장 김해준	담당자 정현철 ☎ 3352

6 『행복한 현장 동행』 희망복지지원단 운영

위기가정에 민관협력을 통한 맞춤형 통합서비스를 제공하고 지속적인 사례관리를 통해 행복한 삶을 영위할 수 있도록 하고자 함

❒ 사업개요

○ 기　　간 : 2024. 1. ~ 12. / 연중

○ 내　　용 : 맞춤형 서비스 지원 및 민관협력 체계 구축

○ 사 업 비 : 944백만원(국403[43%], 도235[25%], 시306[32%])

❒ 추진계획

○ 촘촘한 사회안전망 강화로 복지사각지대 적극 발굴

- 복지통장, 동 지역사회보장협의체, 명예사회복지공무원 적극 활용

○ 우리동네 생활불편 해결사「우리 동네 복지기동대」운영

- 취약계층 생활 불편 개선(소규모 수선 및 수리 등) 및 생활안정지원

○ 동(洞)찾아가는 보건·복지 상담 서비스 강화

- 「보건+복지」기능 강화로 주민 중심의 건강맞춤서비스 제공 확대

○ 민관 협력 활성화를 통한 통합사례관리 내실화

- 위기가구 맞춤형 통합사례관리로 위기사유에 대한 능동적 대처
- 통합사례관리 회의 및 솔루션 회의 운영, 통합사례관리사 역량강화 교육

○ 클린하우스 치유 지원사업 운영

- 편집성저장강박(호더스증후군) 주거환경개선 및 정신건강 상담 지원·연계

○ 고독사 예방 및 관리체계 구축

- 희망안심지킴이 앱 보급, 고독사 예방 홍보활동 강화, 고위험군 발굴 및 관리

❒ 기대효과

○ 맞춤형 통합 서비스 제공으로 취약계층의 위기 해소 및 행복 증진

추진부서	사회복지과장 강미선 희망복지지원팀장 박혜정 담당자 김송이 ☎ 8803

7 복지대상자 통합조사 및 자격 변동 관리 강화

복지사각지대, 저소득층 등 복지서비스가 필요한 대상자를 적극 발굴·조사하여 수요자 중심의 맞춤형 통합조사를 강화하고, 공적자료를 신속히 반영하여 급여의 적정성 유지로 복지재정 누수방지

❒ 추진방침

○ 신속 정확한 조사로 복지신청자 중심의 맞춤형 서비스 강화

○ 공적자료에 대한 신속한 반영으로 복지재정 누수방지 및 자격변동 발생 시 연계보호

❒ 추진계획

○ 복지사각지대 해소를 위한 맞춤형 통합조사 실시

급여신청 ➡ 접 수 ➡ 공적자료 요청 ➡ 소득재산 조사 ➡ 결 정 ➡ 결정통지

○ 공정하고 객관적인 조사를 위해 공적자료 및 사실조사 결과반영 철저

○ 월별 및 연중 조사계획

- '24. 1월, 7월 : 복지대상자 가족관계 등 인적자료 정비
- 월별확인조사(1~2월, 6~9월) : 대상자의 상시근로소득 및 주요연금급여 등 조사
- 정기 확인조사(상반기, 하반기) : 부양의무자를 포함한 소득, 금융, 부동산 등 전체 조사

※ '23.2.~'24.1. 통합신청조사 실적 : 13,825건(수급자 6,410건, 차상위 7,415건)
'23.2.~'24.1. 자격변동조사 실적 : 19,786건(수급자 13,591건, 차상위 6,195건)

❒ 기대효과

○ 『찾아가는 현장』 업무 추진으로 복지대상자 발굴 및 조사 one-stop 처리

○ 변동사항의 수시 확인으로 자격변동 발생시 연계보호를 통한 복지사각지대 해소

추진부서	사회복지과장 강미선 통합조관리1팀장 문미희 담당자 김지혜 ☎ 3618 통합조관리2팀장 김 현 담당자 윤신내 ☎ 3319

4-3. 노인장애인과

1. 발달장애인 의사소통 교육체험관 운영 ····· 165

2. 장애친화 건강검진기관 지원사업 ····· 166

3. 노후 안정적 소득기반 및 생활안정 지원 ····· 167

4. 경로당 노후시설 개보수 및 물품지원 ····· 168

5. 전남권 공공 어린이 재활의료센터 건립 ····· 169

6. 활기차고 건강한 노후생활 지원 ····· 170

7. 어르신 통합맞춤형 서비스 제공 ····· 171

8. 건전한 노인 여가문화 형성 ····· 172

9. 노인생활시설 및 재가노인복지시설 운영 지원 ····· 173

10. 발달장애인 일시돌봄센터 ····· 174

11. 목포시 장애인종합복지관 별관 증축 ····· 175

12. 장애인 자립기반 강화 및 장애인과 함께하는 사회분위기 조성 ····· 176

13. 장애인 복지급여 및 사회서비스 제공 ····· 177

14. 장애인 복지시설 운영 및 인권감수성 향상 ····· 178

15 자립의 꿈을 이루는 자활사업 지원 ····· 179

16 저소득층 주거복지 지원 사업 ····· 180

1 발달장애인 의사소통 교육체험관 운영

민선8기 공약사항으로 「장애인 의사소통 친화시스템 구축」을 통해 발달장애인 의사소통 권리증진 및 사회참여 보장을 위한 지원체계를 구축하고자 함

❒ 사업개요

❍ 사업기간 : 2023 ~ 2026 (연도별 계속 추진사업)

❍ 사업대상 : 발달장애인 2,648명 (지적 1,348, 뇌병변 1,300)

❍ 사업내용

의사소통기기 활용 교육		자원발굴		교육·홍보
AAC 체험관	AAC 교육·훈련	자원연결		의사소통권리증진
정보제공, 체 험	▶ 실생활기반 의사소통 교육	▶ 지역사회 네트워크 구축	▶	인식개선 의사소통증진

* AAC (Augmentative and Alternative communication)
: 장애인들이 그림이나 글을 가리켜 의사소통을 할 수 있는 보완대체 의사소통

❒ 추진현황

❍ 위수탁 협약체결 - (사)장애인부모회 목포시지부 : '23. 6.

❍ 의사소통 보조기기 물품구입 : '23. 9. ~ 12.

❍ 발달장애인 의사소통 교육체험관 시범운영 : '24. 1. ~ 2.

❍ 발달장애인 의사소통 교육체험관 개소 및 운영 : '24. 3.

❒ 향후계획

❍ 지역사회 홍보 및 협력기관을 통한 서비스 연계

❍ 수행기관 운영전반 지도·감독 및 안전점검

❒ 소요예산 : 55백만원

(단위 : 백만원)

재원별	총사업비	연차별 소요예산				
		2023년까지	2024년	2025년	2026년	2027년(이후)
계	270	120	50	50	50	-
시 비	270	120	50	50	50	-

추진부서	노인장애인과장 김형호	장애인팀장 윤공주	담당자 강지희 ☎ 8815

2 장애친화 건강검진기관 지원사업

장애인이 불편 없이 건강검진을 받을 수 있는 시설·장비 및 편의기능(의사소통 등)을 갖춘 장애인 검진기관 지원을 통한 장애인 건강증진 도모

❒ 사업개요

❍ 사업기간 : 2023. 9. ~ 2024. 12.

❍ 수행기관 : 목포시의료원

- 목포시의료원「호흡기 및 긴급 치료병상 증축 공사(예산 98억원)」와 연계

  * 긴급치료병상(30병상), 비뇨기센터, 건강증진센터 구축

❍ 사 업 비 : 117백만원(국50%, 도15%, 시35%)

❍ 지원내용

- 시설·개보수 및 장애특화 검진장비 지원 117,000천원
- 중증장애인 검진비용 외 안전편의관리비 50,350원 지원(건강보험공단)

❒ 추진상황

❍ 2023년 보건복지부 장애친화 건강검진사업 공모 : '23. 7.

❍ 장애친화 건강검진사업 선정 : '23. 9.

▸ 보건복지부「장애친화 건강검진 공모사업」전남권 선정현황 : 4개소

- 2022년 순천의료원
- 2023년 목포시의료원, 강진의료원, 장흥통합의료병원

❒ 향후계획

❍ 시설개보수 및 장비구매 : '24. 1. ~ 12.

❍ 장애친화 건강검진 서비스 개시 : '24. 12.

추진부서	노인장애인과장 김형호 장애인복지팀장 윤공주 담당자 공명진 ☎ 3594

3 노후 안정적 소득기반 및 생활안정 지원

다양한 일자리 발굴·기초연금 지급으로 안정적인 소득기반을 마련하고, 이·미용권 지급으로 건강 도모와 품위유지의 차별화된 노인복지 서비스 제공

❒ 사업개요

○ 노인일자리 사업 : 4,187명, 16,911백만원(국50%, 도15%, 시35%)

- 공익형(3,600명), 사회서비스형(414명), 시장형(120명), 취업알선형 (53명)

○ 기초연금 지급 : 33,200명, 115,103백만원(국80%, 도4%, 시16%)

- 65세 이상 소득인정액 기준 이하 노인, 매월 25일 개인별 계좌지급
- 단독가구 월 최대 334,810원, 부부가구 월 최대 535,680원 지급

○ 노인 목욕 및 이·미용비 지원 : 22,500명, 3,712백만원

- 연 33매 지원(1,2,4분기: 월 3매 / 3분기: 월2매)

※ (2023년) 연 27매 ⇒ (2024년) 연 33매

❒ 추진현황

○ '24년 노인일자리 사업 수행기관 선정 : '23. 11.

○ '24년 노인일자리 사업 추진 계획 수립 : '23. 12.

○ '24년 노인일자리 사업 참여자 신청접수 : '23. 12.

○ '24년 노인일자리 참여자 선발 : 2024. 1. 17. ~ 2024. 1 . 19.

○ 소득하위 70%이하 단독가구 기초연금 최대 334,810원 인상 지원 : '24. 1.~

○ 사회보장제도 변경 승인 결정(노인목욕 및 이미용권 확대 지급) : '23. 4.

○ 노인목욕 및 이미용권 확대 지급(4분기 6매⇒9매) : '23. 10.

❒ 향후계획

○ '24년 노인일자리 사업 추진 : '24. 1. ~ '24. 12.

○ 목욕 및 이·미용권 배부(매분기 초, 행정복지센터) : 매 분기

추진부서	노인장애인과장 김형호 노인복지팀장 조춘택 담당자 박영미,배서현,서하은☎ 3341,8816,8605

4 경로당 노후시설 개보수 및 물품지원

경로당에 대한 노후시설 개·보수 및 물품을 지원하여 어르신들의 생활 편의 증진과 경로당 운영 활성화 기여

❒ 현 황

❍ 시설현황 (단위 : 개소)

합 계	공동주택(운영중단)	일반건물(운영중단)			
		합 계	시소유	마을회관	임 대
203	114(2)	89(1)	79	5	5(1)

※ 운영중단 : 대송에이스빌, 트윈스타, 철우경로당

❍ 예산현황 : 235백만원(개보수 150백만원, 물품지원 85백만원)

❍ 지원내용 : 경로당 개보수 및 물품지원

- 시설확충 : 내·외부 개보수(민간소유 경로당 증축·구조변경 지원 불가)
- 지원물품 : 17종
  - 전자제품(11종) : 냉장고(일반형), TV, 에어컨, 밥솥, 선풍기, 가스렌지, 진공청소기, 냉·온수기, 공기청정기, 김치냉장고(뚜껑형), 전자레인지
  - 건강기구(6종) : 한궁, 혈압계, 허리벨트 마사지, 쇼파, 식탁, 안마의자

❒ 추진사항

(단위 : 백만원/개소)

2019		2020		2021		2022		2023	
개보수 (물품)	사업비	개보수 (물품)	사업비	개보수 (물품)	사업비	개보수 (물품)	사업비	개보수 (물품)	사업비
133 (247)	450	110 (191)	350	146 (247)	350	62 (136)	350	140 (203)	420

❒ 향후계획

❍ 경로당 개보수 및 물품지원 추진 : '24. 1. ~ 12.

추진부서	노인장애인과장 김형호 복지시설팀장 임미례 담당자 김정, 안광호☎ 8862,8870

5 전남권 공공 어린이 재활의료센터 건립

민간에서 제공되기 어려운 장애아동 재활의료서비스를 공공어린이 재활의료센터 건립으로 거주지에서 예방적, 전문적 통합 재활의료서비스 지원 도모

❒ 사업개요

○ 기　　간 : 2021. 9. ~ 2024. 12.

○ 위　　치 : 목포시 석현동 815-5　*목포중앙병원내 유휴부지

○ 건축규모 : 지하 1층, 지상 3층(대지 3,243㎡, 연면적 1,636㎡)

○ 사 업 비 : 9,489백만원(국38%, 도26%, 시12%, 기부금24%)

- 센터 건축비, 장비비, 설계비 등 부대경비 포함

○ 운영방법 : 목포중앙병원 위탁운영

○ 주요시설 : 재활치료실(3실), 필수장비(75종), 낮병동(20병상) 등

❒ 추진현황

○ 전남권 공공 어린이 재활의료센터 건립 공모 선정 : '21. 9.

○ 2022년 지방재정투자심사 완료 : '22. 3.

○ 설계공모 및 선정 : '22. 4. ~ 7.

○ 기본 및 실시 설계 : '22. 7. ~ '23. 4.

○ 보건복지부 시설설계 심의 : '23. 5. ~ '23. 8.

○ 목포시-목포중앙병원-넥슨재단 업무협약 체결 : '23. 10.

- 넥슨재단에서 3년간 50억원 건립·운영비 기부금 지원 협약

○ 조달청 설계 적격성 심의 : '23. 11. ~ '23. 12.

○ 시공업체 입찰 및 선정 : '24. 1. ~ '24. 2.

❒ 향후계획

○ 센터 건립공사 착공 및 준공 : '24. 3. ~ '24. 12.

추진부서	노인장애인과장 김형호　장애인복지팀장 윤공주　담당자 공명진 ☎ 3594

6 활기차고 건강한 노후생활 지원

고령 인구가 19.7%로 우리 시 특성에 맞는 어르신 건강, 문화, 교육 프로그램을 운영하여 건강하고 활기찬 노후 여가문화생활을 지원하고자 함.

❒ 사업개요

○ 꽃중년 건강교실 운영 활성화 : 경로당에 체조 및 노래 강사 파견 지원

○ 경로대학 운영지원 : 7개소, 45백만원

- 경로대학 7개소에 운영비를 지원하여 여가, 문화활동, 교육 활성화 도모

○ (사)대한노인회 목포시지회 지원

(단위:백만원)

사 업 명	예산	사 업 명	예산
노인회 및 동분회 운영	126	노인직업훈련센터 운영	95
노인대학 운영 및 야외학습	35	노인회 정기총회	7.5
경로당 노인신문 보급	12.6	체육행사(한궁, 게이트볼 등) 지원	18.5
노인의 날 기념행사	18.5	경로당 지도자 교육	11
경로당 야외활동비 지원	200	복지시설 견학 및 연수교육	9

❒ 추진현황

○ 꽃중년 건강교실 운영 : '23. 4. ~ '23. 11.

❒ 향후계획

○ 꽃중년 건강교실 운영 계획 수립 : '24. 2.

○ 꽃중년 건강교실 강사 모집 및 간담회 개최 : '24. 2. ~ 3.

○ 꽃중년 건강교실 프로그램 운영 : '24. 4. ~ 11.

○ 경로대학 및 대한노인회 목포시지회 운영 지원 : 연중

추진부서	노인장애인과장 김형호 노인복지팀장 조춘택 담당자 박영미,배서현,서하은 ☎ 3341,8816,8605

7 어르신 통합맞춤형 서비스 제공

일상생활 영위가 어려운 취약노인에게 적절한 맞춤형 돌봄 및 안부확인 서비스를 제공하여 안정적인 노후생활 보장

❐ 사업개요

○ 기　　간 : 2024. 1. ~ 12.

○ 노인맞춤돌봄서비스 사업 : 3,656명, 6,277백만원

- 대　　상 : 65세 이상 국민기초, 차상위, 기초연금 수급 노인 및 고령부부 등
- 내　　용 : 생활지원사를 파견하여 일상생활에 필요한 맞춤형 서비스 제공
- 수행기관 : 목포시노인복지관, 하당노인복지관, 목포이랜드복지관, 하나노인복지관
- 수행인원 : 전담사회복지사 23명, 생활지원사 265명

○ 독거노인·장애인 응급안전안심서비스 사업 : 1,850명, 326백만원

- 대　　상 : 65세이상 저소득 독거노인 중 건강상태가 취약한 자
- 내　　용 : 장비를 통한 비대면 안전 확인 및 긴급 호출 서비스 제공
- 수행인력 : 응급관리요원 5명 (하당노인복지관 위탁)

○ 어르신지킴이단 안부살피기 사업 : 130명, 46백만원

- 대　　상 : 65세 이상 독거노인 130명
- 내　　용 : 지킴이단원 1대1 매칭 안부확인서비스 (주 2회 전화, 월 1회 방문) 제공
- 지킴이단 : 지역 통장등 봉사활동자 구성

❐ 추진현황

○ 응급안전안심서비스 장비 설치(500대) : '23. 12.

❐ 향후계획

○ 어르신 통합맞춤형 서비스 대상자 발굴 · 홍보　　: 연 중

추진부서	노인장애인과장 김형호　노인복지팀장 조춘택　담당자 서하은 ☎ 8605

8 건전한 노인 여가 문화 형성

저소득 취약계층과 지역 어르신들에 대한 실질적인 복지서비스가 이루어질 수 있도록 건전한 노인 여가문화를 형성하여 노인 건강증진에 기여

❒ 노인복지관 현황

(단위: 명, 백만원)

구 분	종사자	1일 이용자	운영비	비 고
계	40	2,520	2,350	
목포시노인복지관	9	500	542	
목포이랜드노인복지관	13	950	668	
하당노인복지관	10	670	650	
하나노인복지관	8	400	490	

❒ 추진현황

○ 노인의 교양, 취미생활 및 사회참여활동 등 서비스 제공

- 노인일자리 지원 사업, 평생교육 프로그램, 시니어합창단 운영 등

○ 정서생활지원 및 건강생활지원 사업 추진

- 경로식당 무료급식사업, 거동불편 어르신 식사배달, 특화사업 등
- 건강교육, 건강상담, 물리치료, 운동치료 등 서비스 지원

❒ 향후계획

○ 연 1회 이상 노인복지관 운영 전반에 대해 지도·점검 실시

○ 동(하)절기 노인복지관 안전점검 실시

추진부서	노인장애인과장 김형호	노인복지팀장 조춘택	담당자 배서현 ☎ 8816

9 노인생활시설 및 재가노인복지시설 운영 지원

노인생활시설에 입소한 국민기초생활보장 수급자의 생계비 지원 및 종사자 특별수당 지원 등을 통해 입소노인에 대한 서비스 질 향상 도모

❒ 사업개요

○ 사업기간 : 2024. 1. ~ 12.

○ 사업대상

- 노인주거복지시설 : 양로시설(1)
- 노인의료복지시설 : 요양시설(27), 공동생활가정(7)
- 노인재가복지시설 : 주간보호(21), 방문요양·목욕·간호(78), 복지용구(10)
- 재가(등급외)시설 : 재가노인복지시설-등급외자(3)

○ 지원내용

- 노인주거복지시설
  : 양로시설 운영비(인건비, 관리운영비, 프로그램비 등), 종사자 특별수당, 장기근속수당, 수급자 특별급식비, 김장 및 춘계부식비, 생계비
- 노인의료복지시설 : 노인요양시설 종사자특별수당(600명), 생계비 환기시설 설치 사업, 의료급여수급자 장기요양 부담금 지원
- 노인재가복지시설 : 주야간보호센터 종사자특별수당(242명), 프로그램지원사업 환기시설 설치 사업, 의료급여수급자 장기요양 부담금 지원
- 재가(등급외)시설 : 운영비, 종사자특별수당

○ 사업비 : 8,201백만원(국비 20, 도비 3,502, 시비 4,679)

❒ 추진현황

○ 노인복지시설(주거, 의료, 재가) 보조금 지원 : 매월 15일

○ 노인복지시설(주거, 의료) 생계비 지원 : 매월 20일

❒ 향후계획

○ 노인복지시설(양로, 의료) 수급자 및 장기요양등급 판정자 변동 관리 : 수시

추진부서	노인장애인과장 김형호	노인복지팀장 조춘택	담당자 김진욱, 문제환 ☎ 3344, 8886

10 발달장애인 일시돌봄센터

발달장애인 보호자의 입원·경조사 등 긴급한 상황의 돌봄 위기에 대처하고, 가족 돌봄 부담을 경감하기 위해 일시적으로 24시간 일시돌봄 지원하고자 함.

❒ 사업개요

❍ 사업기간 : 2023. 7. ~ 2024. 12. ※성과평과 후 연장 검토

❍ 사업내용

- 지원대상 : 6세 이상 65세 미만 등록 발달장애인
- 신청자격 : 입원 · 경조사 등 긴급상황으로 발달장애인 돌봄이 어려운 보호자
- 이용기간 : 1회 입소시 1~7일(24시간~168시간, 연 최대 30일)
- 이 용 료 : 1일 이용료 15천원, 식비 30천원
- 제공서비스 : 일상생활지원, 식사지원(케이터링 원칙), 사회참여 활동지원 등

* 케이터링 (Catering) : 음식을 만들어 제공하는 서비스

❒ 추진현황

❍ 수행기관 공모선정 : (사)장애인부모회 목포시지부 : '23. 7.

❍ 일시돌봄센터 리모델링 및 인원채용 : '23. 7. ~ 9.

❍ 일시돌봄센터 개소 및 운영 : '23. 9.

❒ 기대효과

❍ 발달장애인과 가족의 일상적인 삶의 기능 회복 지원

❍ 돌봄 부재로 인한 발달장애인의 방치 예방

❒ 소요예산 : 240백만원

(단위 : 백만원)

재원별	총사업비	연차별 소요예산	
		2023년까지	2024년
계	320	80	240
도 비	96	24	72
시 비	224	56	168

추진부서	노인장애인과장 김형호	장애인팀장 윤공주	담당자 서영식 ☎ 3343

11 목포시장애인종합복지관 별관 증축

복지관 내 프로그램 주간보호실을 별관 주간보호센터로 이전 신축하여 이용인의 수요 충족 및 이용자와 종사자간 밀착 서비스 제공

❒ 도입배경

❍ 목포시 장애인 인구 대비 장애인복지관 연면적 협소 및 시설 내 휴게공간 협소로 안전사고 위험

❍ 주간보호시설 통합 운영으로 인한 이용자 불편 및 안전사고 상시 노출

❒ 사업개요

❍ 사 업 명 : 목포시장애인복지관 증축

❍ 사 업 비 : 41억원(국도비 5[14%], 시비 36[86%])

* '23년 주간보호기능보강사업 확정내시('23.5) : 6.4억원(국[50%] 3.2억 도[25%] 1.6억 시[25%]1.6억)

❍ 사업내용

- 별관동 신축 : 1층 무료급식소, 2층~3층 주간보호센터
- 복지관 리모델링 : 기존건물 리모델링

❒ 추진상황

❍ 공유재산, 지방재정투자심사 등 행정절차 이행 : 2023. 6.

❍ 목포시장애인종합복지관 별관 건축기획 용역 : 2023. 9~ 12.

❒ 향후계획

❍ '24년 목포시장애인종합복지관별관 증축 설계공모 : 2024. 4.

❍ 목포시장애인종합복지관별관 증축 설계 : 2024. 5. ~ 11.

❍ 목포시장애인종합복지관별관 증축 착공 예정 : 2024. 12.

추진부서	노인장애인과장 김형호 장애인복지팀장 윤공주 담당자 서영식 ☎ 3343

12 장애인 자립기반 강화 및 장애인과 함께하는 사회분위기 조성

장애인 자립생활지원센터 운영 및 장애 유형별 맞춤형 일자리사업 추진, 편의시설 지원 등 장애인의 자립기반 강화 및 함께하는 사회분위기 조성

❒ 사업개요

○ 장애인자립생활지원센터 운영 : 2개소 / 349백만원

○ 장애인일자리 지원 : 9개소 / 4,641백만원

○ 장애인단체 운영비 지원 : 6개소 / 28백만원

○ 장애인단체 사무실 임대료 지원 : 2개소 / 24백만원

○ 장애인 편의시설 지원 : 1개소 / 118백만원

❒ 추진현황

○ 장애인자립생활지원센터 운영지원

- 시설현황 : 유달장애인자립생활지원센터, 목포장애인자립생활센터
- 주요내용 : 권익옹호 지원, 동료상담, 개인별 자립지원, 지역사회서비스 지원

○ 장애인일자리 사업 추진 : 402명

- 일반형(65), 복지형(275), 시각장애인안마사 파견(20), 중증장애인 공공일자리(42)

○ 장애인 단체 운영비 분기별 지급 : 6개소

- 장애인의 복지증진을 위한 개인별 상담, 자조모임, 프로그램 운영 등

○ 장애인 편의시설 사전 점검 실시 * '23년 211건

- 주출입구, 출입문, 화장실, 장애인전용주차구역 등 8개항목 편의시설 기준충족 여부

❒ 향후계획

○ 장애인자립생활지원센터 운영비(인건비) 교부 : 매분기

○ 장애인 맞춤형 일자리 유형 및 수행기관 지속 발굴 : 연중

○ 장애인단체 운영비 교부 및 적정여부 검토 : 연중

추진부서	노인장애인과장 김형호 장애인복지팀장 윤공주 담당자 서영식, 김승한, ,이종훈 ☎ 3343, 8814, 8866

13 장애인 복지급여 및 사회서비스 제공

장애로 인하여 생활이 어려운 장애인에게 복지급여와 맞춤형 의료비지원 및 사회서비스를 제공하여 생활안정 지원과 복지증진 및 사회통합을 도모

❐ 사업개요

- ❍ 장애인연금 및 장애수당(기초,차상위) 급여 지급 : 10,963백만원
- ❍ 출산장애여성 육아돌보미(홈헬퍼) 지원사업 : 130백만원
- ❍ 장애인 보조기기 교부사업 및 휠체어 수리지원 : 38백만원
- ❍ 장애인의료비 지원사업 : 475백만원
- ❍ 장애인활동지원 급여 지원 : 20,929백만원
- ❍ 발달재활서비스 바우처 지원 : 1,160백만원

❐ 추진현황

- ❍ 장애인연금 기초급여액 33.48만원 지급(감액이 없는 최고 지급액 기준)
- ❍ 여성장애인 홈헬퍼 이용인원 7명(지체 2, 뇌병변 1, 지적 3, 정신 1)
- ❍ 장애인보조기기 교부(40명, 50품목) 및 휠체어 수리지원(80명)
- ❍ 장애인활동지원 이용자수 증가(963명 → 995명)
- ❍ 발달재활서비스 이용자수(489명)

❐ 향후계획

- ❍ 장애인연금 및 장애수당(기초, 차상위) 정기 급여 지급 : 매월 20일
- ❍ 여성장애인 육아돌보미(홈헬퍼) 지원사업 보조금 지급 : 매분기
- ❍ 장애인 보조기기 교부 및 휠체어 수리비 지원 신청 : 수시
- ❍ 장애인의료비 지원사업 예탁금 송금(건강보험공단 계좌입금) : 매분기
- ❍ 장애인활동지원 및 발달재활서비스 이용 신청 접수 : 수시

추진부서	노인장애인과장 김형호 장애인복지팀장 윤공주 담당자 공명진, 김경태, 강지희 ☎ 3594, 8527, 8815

14 장애인복지시설 운영 및 인권감수성 향상

장애인 탈시설화, 소규모 시설 증가에 따른 장애인 인권교육을 통한 감수성 증진 및 돌봄, 직업훈련 등 맞춤형 지역사회재활서비스 확대 운영으로 일과 가정의 양립지원

❒ 사업개요

○ 시설현황 : 장애인시설 28개소(생활 15, 이용 13)

○ 사업기간 : 2024. 1. ~ 2024. 12.

○ 사 업 비 : 18,152백만원

○ 지원내용 : 시설종사자 인건비, 관리운영비, 사업비 등

(단위: 개소, 백만원)

구 분	장애인생활시설(15)			장애인 이용시설(13)				
	30인이상	공동생활	단기보호	복지관	주간보호	직업재활	자립센터	기타
시설현황	5	9	1	2	3	3	2	3
이용대상	수급자 및 부양을 받을수 없는경우			등 록 장 애 인				
사 업 비	11,556	397	180	3,010	937	1,209	349	514

❒ 주요역할

○ 거주생활시설 : 가정친화적 주거 및 맞춤형 재활서비스 지원

○ 지역사회재활 : 상담, 교육·의료재활 등 종합적 재활서비스, 주간보호

○ 직업재활시설 : 직업적응능력 및 직무기능 향상 프로그램 운영

❒ 향후계획

○ 장애인시설 안전점검(하절기 풍수해, 동절기 재난안전) : 연 2회

○ 인권감수성 향상(인권지킴이단 운영, 인권교육, 실태조사 등) : 연 4회

○ 이용자 관리 및 보조금 집행실태 등 정기지도·점검 : 연 2회

추진부서	노인장애인과장 김형호 장애인복지팀장 윤공주 담당자 서영식, 공명진, 정은애 ☎ 3343, 3594, 8814

15 자립의 꿈을 이루는 자활사업 지원

근로능력이 있는 저소득층을 대상으로 고용-복지를 연계한 맞춤형 일자리를 제공함으로써 자활능력 배양, 기능습득 지원 및 근로기회 제공

❒ 사업개요

○ 기　　간 : 2024. 1. ~ 12.

○ 목포지역자활센터 운영 및 자활사업 추진

- 사업대상 : 300여명(차상위계층, 조건부수급자 등 저소득층)
- 운영방법 : 지자체 직접사업, 민간위탁사업
  - ▸ 직접사업 : 근로유지형(주5일, 5시간), 복지도우미형(주5일, 8시간)
  - ▸ 위탁사업 : 제빵, 어구제작, 식당 등 20개 사업(목포지역자활센터)

○ 저소득층 자산형성 지원사업

- 사 업 명 : 희망저축계좌 Ⅰ·Ⅱ, 청년내일저축계좌
- 가입대상 : 기초생활수급자, 차상위, 차상위초과청년(기준별도)
- 지원조건 : 3년 이내 탈수급, 취·창업자 근로소득장려금 전액 지급

❒ 추진현황

○ 자활기업 및 사업단 운영(22개소)

- 자활기업(6), 시장진입형사업(3), 사회서비스형(9), 푸드뱅크등(4)

❒ 향후계획

○ 2024년 자활지원계획수립 및 민간위탁계약 체결 : ’24. 1.

○ 자활근로 위탁의뢰 참여자 관리 및 자산형성지원사업 가입자 자립역량교육

❒ 소요예산 : 4,361백만원

(단위 : 백만원)

재원별	총사업비	연차별 소요예산				
		2023년까지	2024년	2025년	2026년	2027년(이후)
계	22,170	4,288	4,361	4,434	4,507	4,580
국 비	19,950	3,859	3,923	3,990	4,056	4,122
도 비	1,549	300	304	310	315	320
시 비	659	127	130	132	134	136

추진부서	노인장애인과장 김형호　자활주거복지팀장 김현진　담당자 고동범 ☎ 8528

16 저소득층 주거복지 지원 사업

주거 취약계층에 다양한 주거복지 서비스를 지원함으로써 저소득층의 주거비 부담을 완화하고 양질의 주거수준을 확보하여 주거안정 도모

❒ 사업개요

○ 주거급여(임차급여, 수선유지급여) 사업

- 지원대상 : 주거급여(자가, 임차) 수급자
- 내　　용 : 임차가구 임대료 지원, 자가가구 주택수선 지원
- 소요예산 : 16,423백만원(국비 90%, 도비 7%, 시비 3%)

○ 주거약자 주택환경개선(행복둥지) 사업

- 지원대상 : 기초생활수급자, 차상위계층, 국가·독립유공자 중 자가주택 소유자
- 내　　용 : 주택 개·보수(주거안전 및 생활편의 시설 개선)
- 사 업 량 : 10가구 *가구당 최대 25백만원 내외 지원
- 소요예산 : 175백만원(기금 140백만원, 시비 35백만원)

○ 장애인 주택개조 사업

- 지원대상 : 주거약자 중 저소득 등록 장애인 거주주택(자가·임차)
- 내　　용 : 주택 내 편의시설·안전장치 지원(출입문·호출장치 등)
- 사 업 량 : 8가구 *가구당 최대 380만원 이내 지원
- 소요예산 : 31백만원(국비 50%, 도비 15%, 시비 35%)

❒ 향후계획

○ 자가가구 수선유지 LH 위탁협약 및 사업 추진 : ’24. 3. ~ 12.
○ 행복둥지 사업 위탁협약 및 사업추진 : ’24. 3. ~ 12.
○ 장애인 주택개조 사업 추진 : ’24. 3. ~ 12.

❒ 소요예산 : 16,489백만원

(단위 : 백만원)

재원별	총사업비	연차별 소요예산				
		2023년까지	2024년	2025년	2026년	2027년(이후)
계	101,543	14,389	16,489	20,022	23,555	27,088
국 비	91,166	12,905	14,796	17,975	21,155	24,335
도 비	7,111	1,008	1,155	1,402	1,649	1,897
시 비	3,287	476	559	645	751	856

추진부서	노인장애인과장 김형호　자활주거복지팀장 김현진　담당자 김서희 ☎ 8526

4-4. 여성가족과

1. 결혼이주여성 멘토링 프로그램 지원 ····· 183

2. 여성 안심 귀가 서비스 지원 ····· 184

3. 어린이집 운영 지원 및 보육사업 활성화 ····· 185

4. 어린이집 수요자 맞춤형 보육 지원 ····· 186

5. 여성친화도시 지정 추진 ····· 187

6. 아동복지시설 운영 지원 ····· 188

7. 청소년시설 운영 지원 ····· 189

8. 여성복지시설(가족·한부모·여성폭력) 운영지원 ····· 190

9. 드림스타트 운영 ····· 191

10. 방과 후 돌봄 센터 운영 ····· 192

11. 학대피해아동 보호 및 아동학대 인식개선 ····· 193

1 결혼이주여성 멘토링 프로그램 지원

결혼 이주여성의 다양한 의사소통 친화 시스템 확대 구축을 통해 한국 사회 조기 적응 및 더불어 사는 환경 조성

❐ 사업개요

○ 사업근거 : 목포시 다문화가족 지원조례 제4조(지원사업)

○ 사업대상 : 결혼이주여성 30명(멘토 10 : 멘티 20)

▸ **멘토 : 입국 5년 이상, 멘티 : 입국 2년 이내 초기 입국자**

○ 사업기간 : 2024. 1. ~ 12.

○ 사 업 비 : 5,000천원(시비 100%)

○ 사업내용

- 출신국이 같은 멘토 연계로 한국생활 적응 등 의사소통 친화체계 구축 지원
- 멘토:멘티 데이 운영(멘티 특성에 맞춰 적응 노하우 등 공유)
- 실제 생활 체험(장보기, 버스타기 등)

○ 추진기관 : 목포시가족센터(센터장 최성숙)

❐ 향후계획

○ 목포시 양성평등기금 공모사업 선정 : '24. 4월

○ 홍보, 대상자 모집 : '24. 5월

○ 멘토-멘티 프로그램 운영 : '24. 5월 ~ 11월

○ 멘토-멘티 프로그램 결과보고(목포시가족센터→목포시) : '24. 11월

❐ 소요예산 : 5백만원

(단위 : 백만원)

재원별	총사업비	연차별 소요예산				
		2023년까지	2024년	2025년	2026년	2027년(이후)
계	25	5	5	5	5	5
시 비	25	5	5	5	5	5

추진부서	여성가족과장 이정순	여성정책팀장 염미경	담당자 백계훈 ☎ 8463

2 여성 안심 귀가 서비스 지원

범죄발생 취약지역에 「여성안심지킴이집」 지정 및 비상벨을 설치하여 귀가시간 여성 관련 범죄를 사전에 예방함으로서 여성 안심귀가 지원

❐ 사업개요

○ 사 업 명 : 「여성안심지킴이집」 운영

○ 사업기간 : 2024. 1. ~ 12.

○ 사업내용 : 귀갓길 위기상황 시 긴급대피 및 신고, 안심귀가서비스 연계

○ 사 업 량 : 「여성안심지킴이집」 운영 50개소

○ 사 업 비 : 4,200천원(시비100%)

○ 추진방법 : 목포경찰서와 협업을 통한 안심귀가서비스 지원

❐ 추진현황

○ 목포시 - 목포경찰서 - 안심지킴이집 대표 업무협약 체결 : '23. 4. 10.

○ 여성안심지킴이집 지정(현판 설치) : 98개소

○ 여성안심지킴이집 지정된 편의점 중 비상벨 설치 : 7개소

❐ 향후계획

○ 여성안심지킴이집 비상벨 및 현판 유지관리 : '24. 1월 ~

❐ 소요예산 : 4백만원(유지관리비)

(단위 : 백만원)

재원별	총사업비	연차별 소요예산				
		2023년까지	2024년	2025년	2026년	2027년(이후)
계	58	46	4	4	4	-
시 비	58	46	4	4	4	-

추진부서	여성가족과장 이정순 여성정책팀장 염미경 담당자 이자영 ☎8768

3 어린이집 운영 지원 및 보육사업 활성화

영유아(6세미만)를 보호자로부터 위탁받아 돌보고 교육하는 보육시설인 어린이집에 대하여 운영 지원함으로써 아이 키우기 좋은 보육환경 조성

❐ 사업개요

○ 사업대상 : 137개소(목포시 전체 어린이집)

(2024. 1월말 기준)

개소수	국공립	법인	민간	가정	협동	직장	비 고
137	15	19	50	50	1	2	교직원 1,541명 아동수 5,122명

○ 사업예산 : 65,155백만원 (국비53% 34,539, 도비36% 23,172, 시비11% 7,444)

❐ 주요사업

○ 영유아·누리만간가정학부모차액시간제 보육료지원 : 137개소 6,946명 29,582백만원

○ 부모급여 및 가정양육수당 지원(어린이집, 유치원 미이용 아동) 14,357백만원

○ 정부지원시설(공립, 법인, 영아전담, 장애아전담) 인건비 지원 11,513백만원

○ 어린이집 운영 지원(차량, 냉난방비, 안전공제회, 교재교구비등) 3,072백만원

○ 보육교사 처우개선(수당) 지원 1,562명 6,631백만원

❐ 지원절차(어린이집 운영비 및 인건비 지원)

인건비 및 운영비 신청 (매월 1~15일)	⇒	신청내역 확인 및 승인 (매월 1~15일)	⇒	지급 결정 (매월 15~18일)	⇒	인건비 및 운영비 지원 (매월 25일)
<어린이집→시군구>		<시군구>		<시군구>		<시군구→어린이집>

❐ 향후계획

○ 어린이집 지도점검 : '24.1~12월

○ 공공형 · 열린어린이집 선정 확대 : '24.1~12월

추진부서	여성가족과장 이정순	보육팀장 이은주	담당자 이유정 ☎ 3336

4 어린이집 수요자 맞춤형 보육 지원

야간연장, 영아전담, 장애아전담, 24시간, 시간제, 휴일긴급돌봄을 필요로 하는 취학 전 영유아에 대한 맞춤형 보육서비스 지원 및 가정 양육부담 경감을 도모코자 함

❒ 사업개요

○ 사업기간 : 연중

○ 사업대상 : 맞춤형 보육실시 어린이집 이용 아동

○ 사업내용 : 야간연장, 영아전담, 장애아전담, 24시간, 시간제, 휴일긴급돌봄

○ 사 업 비 : 4,079백만원(국비[59%]2,400 도비[27%]1,124 시비[14%]555)

- 야간연장, 영아 및 장애아전담, 24시간어린이집 운영 : 3,817백만원
- 시간제보육 어린이집 운영 : 220백만원
- 휴일긴급돌봄 어린이집 운영 : 42백만원

❒ 이용시간

(2024. 1월말 기준)

야간연장(29개소)	24시간(2개소)	시간제(5개소)	휴일긴급돌봄(1개소)
19:30~24:00 ※ 07:30이전도 가능	07:30~익일07:30	월~금 09:00~18:00 ※ 부모급여, 양육수당 수급자 중 희망자	휴일·토·일 09:00~18:00 ※ 명절(설·추석) 기간 제외

❒ 지원절차

맞춤형 보육 어린이집 지정	⇒	맞춤형 보육 어린이집 이용 (연중 필요시)	⇒	생성내역 확인 및 지급신청(보육통합시스템) (매월 1~10일)	⇒	신청내역 확인 및 어린이집으로 입금 (매월 10~25일)
<시도 및 시군구>		<보호자>		<어린이집→시군구>		<시군구→어린이집>

추진부서	여성가족과장 이정순	보육팀장 이은주	담당자 이유정 ☎ 3336

5 여성친화도시 지정 추진

지역 정책과정에 여성과 남성이 평등하게 참여하고 여성의 역량강화 돌봄 및 안전이 보장되는 모두가 행복한 여성친화도시 조성

❒ 사업개요

○ 근　　거 : 양성평등기본법 제39조 및 시행령 제24조

○ 기　　간 : 2024. 1. ~ 12.

○ 지정현황 : 104개 지역 여성친화도시 지정

▶ **전남 지정현황(8개) : 순천, 여수, 광양, 장흥, 강진, 영암, 화순, 해남**

○ 지정절차 * 여성가족부 자체 추진계획에 따라 일정 유동적

지정계획 수립 및 통보 (2월)	⇒	여성친화도시 지정 신청서 제출(6월)	⇒	자체 검토 후 우수 지자체 추천(7월)	⇒	지정도시 심사 및 확정(8~9월)
<여가부→시도→시군구>		<시군구 → 시도>		<시도 → 여가부>		여가부

❒ 추진현황

○ 전남여성가족재단 여성친화도시 지정 컨설팅 : '23. 1월

○ 시민참여단 위촉·교육 및 서포터즈 활동 : '23. 4~12월

○ 여성친화도시 지정을 위한 사업추진 : '23. 7~12월

○ 일자리협의체, 안전부서 협의체 구성 및 운영 : '23. 11~12월

❒ 향후계획

○ 여성친화도시 평가지표 사업추진 : '24. 연중

○ 여성친화도시 지정계획 제출(목포시→전남도→여가부) : '24. 6~9월

○ 여성친화도시 지정 선포식 : '25. 1월

❒ 소요예산 : 33백만원(시비100%)

(단위 : 백만원)

재원별	총사업비	연차별 소요예산				
		2023년까지	2024년	2025년	2026년	2027년(이후)
시　비		28.7	33	46	48	50

추진부서	여성가족과장 이정순　여성정책팀장 염미경　담당자 서정화 ☎ 8813

6 아동복지시설 운영 지원

보호대상아동을 건전한 사회인으로 자랄 수 있도록 보호, 양육 및 취업훈련, 자립지원 등 지원함으로써 아동복지 통합서비스 제공

❐ 시설현황

(단위 : 개소, 명)

구 분	개소 수	종사자	아동 수	비고
계	12	170	255	
아동양육시설	5	139	210	
공동생활가정(그룹홈)	4	16	20	
학대피해아동 쉼터	2	13	9	
자립지원	1	2	16	

❐ 운영지원 현황

❍ 아동양육시설 : 5개소

- 시 설 명 : 공생원, 목포아동원, 성덕원, 경애원, 동민영아원
- 사업내용 : 아동 보호 및 양육, 자립교육, 퇴소아동자립지원 등
- 사 업 비 : 8,898백만원
  * 2023년 기능보강 사업 : 175백만원(목포아동원, 경애원, 성덕원)

❍ 공동생활가정(그룹홈) : 4개소

- 시 설 명 : 목포우리집, 푸른초장, 매당기행, 한울타리
- 사업내용 : 요보호 아동 보호 및 양육(7인 이내 소규모)
- 사 업 비 : 686백만원

❍ 학대피해아동쉼터(비공개시설) : 2개소

- 시 설 명 : 우들공, 햇살아래그룹홈※전라남도 지원시설
- 사업내용 : 학대피해아동 보호 및 양육
- 사 업 비 : 259백만원

❍ 아동자립시설 : 1개소

- 시 설 명 : 자립생활관
- 사업내용 : 보호종료 아동의 자립지원 및 상담, 숙소 제공
- 사 업 비 : 220백만원
  * 2023년 기능보강 사업 : 55백만원

추진부서	여성가족과장 이정순 아동청소년팀장 이재영 아동보호팀장 김희정 담당자 정미영 허다희 김성희

7 청소년시설 운영 지원

청소년 보호 및 참여활동 등 다양한 프로그램 지원을 통한 역량개발 및 건전한 지역 청소년 문화 양성 도모

❐ 시설현황

❍ 청소년상담 지원(직영) : 2개소

- (청소년상담복지센터) : 위기청소년 발굴 및 상담 261백만원
- (학교 밖 청소년지원센터) : 교육(검정고시) 및 취업지원 213백만원

❍ 청소년수련시설 지원(위탁) : 4개소

- (목포시청소년문화센터) : 청소년동아리 운영 등 110백만원
- (하당청소년문화센터) : 청소년참여 및 자치활동 110백만원
- (청소년성문화센터) : 청소년 성교육 및 상담지원 160백만원
- (청소년수련원) : 청소년수련활동 지원(독립채산제)

❍ 청소년쉼터 (민간운영) : 2개소

- (단기남자청소년쉼터) : 단기보호 3개월이내 320백만원
- (중장기남자청소년쉼터) : 중장기보호 3년이내 320백만원

❐ 2024 주요사업 추진내용

❍ 청소년수련원 시설개선사업

- 사업기간 : 2024. 1. ~ 7.
- 내 용 : 수련원 야외 농구장 및 활동장 인조잔디 교체
- 사 업 비 : 30백만원(시100%)

❍ 학교밖청소년지원센터 검정고시 학습 프로그램 지원

- 사업대상 : 검정고시 응시 희망 학교를 다니지 않는 청소년
- 내 용 : 검정고시 시험 대비 기초학습 지원
- 사 업 비 : 213백만원(기49%, 도10%, 시41%)

추진부서	여성가족과장 이정순 아동청소년팀장 이재영 담당자 김초아, 김현아

8 여성복지시설(가족·한부모·여성폭력) 운영지원

한부모가족 및 폭력피해 등의 여성들에게 다양한 서비스·지원을 통하여 건강한 사회 복귀와 자립생활 도모

❒ 시설현황

(단위: 개소)

구분 \ 유형	계	가족	한부모	여성폭력		
				가정·성폭력	성매매	이주여성
생활시설	5	-	2	2	-	1
이용시설	5	1	-	2	1	1

❒ 운영지원 현황

○ 가족복지시설 : 1개소

- (건강가정지원사업) : 가족돌봄, 교육, 아이돌봄서비스 지원 3,774백만원
- (다문화가족지원사업) : 다문화가족 자립 및 통번역서비스지원 621백만원

○ 한부모가족복지시설 : 2개소, 보호인원 60명

- (미혼모자생활시설) : 미혼모 출산전·후 분만 및 자립지원 365백만원
- (모자가족생활시설) : 만18세미만 자녀양육 무주택 모자가족 지원 512백만원

○ 여성폭력피해자 생활시설 : 3개소, 보호인원 29명

- (가정폭력피해자쉼터) : 6개월 이내, 최대 1년 보호 359백만원
- (여성장애인성폭력피해자쉼터) : 2년 이내, 피해회복까지 보호 352백만원
- (폭력피해이주여성쉼터) : 2년 이내 보호 291백만원

○ 여성폭력피해자 이용시설 : 3개소

- (가정·성폭력 통합상담소) : 상담 및 의료·법률 지원, 예방캠페인 276백만원
- (여성장애인성폭력상담소) : 심리정서, 예방교육, 쉼터연계 200백만원
- (폭력피해이주여성상담소) : 이주여성 상담 ·교육 및 통· 번역 287백만원

○ 성매매피해자 이용시설 : 1개소

- (성매매피해자 상담소) : 피해자 의료·법률 및 구조지원 265백만원

추진부서	여성가족과장 이정순 여성정책팀장 염미경 담당자 백계훈, 이자영 ,유경화☎ 8463,8768, 3283

9 드림스타트 운영

취약계층 아동에게 맞춤형 통합서비스를 제공하여 아동의 건강한 성장과 발달을 도모하고 공평한 출발기회를 보장함으로써 건강하고 행복한 사회구성원으로 성장할 수 있도록 지원

❐ 추진 배경

○ 가족기능 약화 및 사회양극화 등에 따른 아동 문제의 심각성 대두

○ 아동과 가족에 초점을 둔 선제적 사회투자로 빈곤의 대물림 방지

❐ 사업개요

○ 사업대상 : 만 12세 이하 취약계층 아동과 가족

○ 사업내용 : 아동통합사례관리 및 맞춤형 통합서비스 제공

- 5개 분야 : 필수교육, 신체/건강, 정서/행동, 부모/가족분야 프로그램 운영

○ 소요예산 : 434백만원(균특 327,864천원, 도 24,589천원, 시 81,909천원)

❐ 추진 상황

○ 대상아동 발굴 및 초기상담을 위한 가정방문 실시 : '24. 1~2월

- 가정환경 양육조사, 문제욕구파악, 위험요소 및 위기도조사 등

○ 맞춤형 통합서비스 제공을 위한 세부사업 계획수립 : '24. 3월

○ 아동통합사례관리 및 5개분야 맞춤형 프로그램 운영 : '24. 3~12월

❐ 향후계획

○ 지원기구(슈퍼비전, 목포시사례관리네트워크 등) 운영 활성화 : '24. 1~12월

- 월 1회이상 공공·민간 지역복지 서비스기관 협력 연계 및 강화

○ 지역 자원 추가 발굴 및 체계적이고 지속적인 자원 관리 : '24. 1~12월

추진부서	여성가족과장 이정순 드림스타트팀장 전경진 담당자 윤수영 ☎ 4837

10 방과 후 돌봄 센터 운영

방과 후 돌봄이 필요한 저소득층 및 일반 아동의 건전한 육성을 위하여 보호·교육·문화·정서지원, 지역사회 연계 등 종합적인 아동복지 서비스 제공

❒ 사업개요

○ 방과 후 돌봄 센터 : 41개소 운영(지역아동센터 40, 다함께돌봄센터 1)

○ 이용대상 : 방과 후 돌봄이 필요한 18세 미만 저소득층 및 일반 아동

○ 돌봄 시설

구분	지역아동센터	다함께돌봄센터
운영주체	개인, 비영리법인, 종교단체 등	위탁 : (사)청소년문화공동체
이용대상	만18세 미만 아동(초등학생, 중학생)	만6~12세 초등학생 아동
이용아동 수	정원 1,037명 / **현원 961명**	정원 20명 / **현원 20명**
종사자 수	**85명** (시설장 40, 생활복지사 45)	**2명** (시설장 1, 돌봄교사 1)
이 용 료	무료	인/월 30천원
이용시간	10:00 ~ 19:00	10:00 ~ 19:00
이용기준	- **우선돌봄아동**(수급·차상위 등 저소득 아동) - **일반아동**(맞벌이가정 등)	- **일반아동** ※ 별도 우선기준 없음
급·간식 지원	급식비 인/일 7,000원	간식비 인/일 2,000원
지원예산	7,479,199천원	100,000천원

❒ 추진현황

○ 운영비 및 인건비 등 지원 : 41개소 87명

○ 급식비 및 간식비 지원 : 41개소 981명

○ 지역아동센터 아동복지교사 파견 및 배치 : 35명

○ 특성화사업 운영 지역아동센터 지원 : 5개소(특수목적형 3, 토요운영 2)

○ 지역아동센터 꿈사다리공부방 운영 및 청년학습도우미 배치 : 13개소 13명

○ 지역아동센터 종사자 역량강화교육 및 어울림 한마당 : 연1회

❒ 향후계획

○ 연1회 이상 지도·점검으로 운영 회계의 투명성 강화 및 운영 활성화 주력

추진부서	여성가족과장 이정순 드림스타트팀장 전경진 담당자 방미선 ☎ 4838

11 학대피해아동 보호 및 아동학대 인식개선

아동학대 대응체계 구축으로 피해아동의 조사업무 철저와 적극적인 보호 및 요보호아동의 사례관리 실시로 안정적인 아동보호로 권리증진 도모

❒ 사업개요

○ 기　　간 : 2024. 1. ~ 12.

○ 사업내용

- 학대피해아동 조사·보호 지원, 학대피해아동쉼터 운영 지원
- 아동학대예방 사업 추진
- 요보호아동의 양육상황 점검으로 적극적인 통합사례관리

❒ 향후계획

○ 아동학대 신고접수·현장조사 및 응급조치 실시

- 피해아동 및 학대행위자·주변인에 대한 상담조사 및 필요시 응급조치 실시

○ 요보호 아동에 대한 사례 및 사후관리 실시 : 320명

- 시설 12개소(아동생활시설 5, 그룹홈 4, 학대쉼터 2, 자립지원시설 1) 입소 및 보호종료 아동

○ 위기아동 조기발굴 및 사전예방

- e 아동행복지원시스템을 통한 위기 우려 아동 조사(분기별)
- 학대 반복신고 및 수사이력 등 재학대 우려 아동 합동점검 실시(연 2회)

○ 아동학대 인식개선 예방활동 강화

- 시 홈페이지 동영상 게재 : 아동학대 예방 징계권 폐지 공익광고 : 수시
- 세금고지서 게재, 리플릿 제작 : 아동학대 예방 지면 홍보 : 수시
- 초·중·고 학교 및 아동학대 예방의 날(11. 19) 캠페인 실시 : 2회 이상

○ 아동학대 신고접수 및 처리 현황 ['23. 1. 1. ~ '23. 12. 31.]

신고 접수	학대피해아동 보호 상황			학대피해아동 유형						혐의 없음	조사중
	계	가정양육	시설입소	계	신체	정서	성	방임	중복		
422	304	281	23	304	13	200	-	15	76	89	29

※ 월 평균 37건 접수(학대판단 71%), 행위자 중 부모 87%, 친인척 2%, 교사·시설종사자 4%, 기타 7%

추진부서	여성가족과장 이정순　아동보호팀장 김희정　담당자 김성희 ☎ 3746

4-5. 민원봉사실

1. 토지이용 가치 높이는 지적재조사사업 추진 ····· 197

2. 민원편의 향상을 위한 무인민원발급기 운영 ····· 198

3. 가족관계등록 신고 후 더불어 할 일 리플릿 제작 배부 ····· 200

4. 공정하고 투명한 개별공시지가 결정·공시 ····· 201

5. 건전한 부동산 중개문화 조성 ····· 202

6. 도로명 주소정보시설 확충 및 유지관리 ····· 203

7. 공공용지(도로 등) 지적공부 현실화 추진 ····· 205

1 토지이용 가치 높이는 지적재조사사업 추진

토지의 실제현황과 불일치한 지적공부의 등록사항을 바로 잡아 지적불부합지역을 해소하고, 디지털 지적공부로 전환하여 토지이용가치 증대와 시민의 재산권 보호에 기여

❐ 사업개요

○ 법적근거 :「지적재조사에 관한 특별법」

○ 사업기간 : 2015 ~ 2030년(16년) ※ 국토부: 2012 ~ 2030년(19년)

○ 사업대상 : 지적불부합 116개 지구 21,926필지

- 9개 지구 4,098필지 완료(19%) / 4개 지구 2,039필지(9%) 추진 중

○ 추정 사업비 : 43억원 (국비, 지적재조사 측량비)

❐ 추진계획

구 분	【용당3지구】	【대산1~3지구】
위 치	목상고 및 구)동목포역 일원	가톨릭 목포성지, 목포여고, 구)용꿈여인숙 일원
사업기간	2023. 1. ~ 2024. 12.(2년)	2024. 1. ~ 2025. 12.(2년)
사 업 량	1,014필지, 228,418.4㎡	1,025필지, 175,866.1㎡
사 업 비	222,448천원	236,863천원
추진계획	• 지적재조사 필지별 경계 토지 소유자 협의 : 1. ~ 3월 • 지적재조사 경계 결정 및 이의 신청 접수 : 4. ~ 6월	• 지적재조사 사업지구지정 동의서 접수 : '24. 1. ~ 3월 • 지적재조사 지구지정신청(전남도) : '24. 4월

❐ 기대효과

○ 토지의 실제 이용현황과 지적공부 일치로 토지 이용가치 제고

○ 토지 경계분쟁 사전 예방으로 시민의 재산권 보호

추진부서	민원봉사실장 오세운 지적재조사팀장 최용준 담당자 정호찬, 김성은 김수진 ☎ 3669, 8118, 3417

2 민원편의 향상을 위한 무인민원발급기 운영

365일 이용 가능한 무인민원발급기 운영으로 시민편익을 증진하고 제증명 발급 수요에 대응한 시민중심의 행정서비스를 제공

❑ 운영개요

○ 설치대수 : 31대(민원봉사실 및 동, 법원, 세무서, 여객터미널 등 31개소)

○ 운영시간 : 24시간(법원, 목포항, 세무서, 용당2동 등 일부 근무시간내 운영)

○ 발급민원 : 주민등록 등·초본 등 122종(119종 ⇒ 경찰서 민원 추가 122종)

- 가족관계등록부·등기 미발급 : 무인발급기 전용 CCTV 미설치 및 외부시설 (중앙병원, 한국병원, 북항·목포항·국제항 여객터미널)
- 등기 미발급 : 용당1동 등 13개 동 ('24.1월 법원행정처 등기 발급 최종승인)

※ 추후절차 : (법원행정처) 사용자식별부호발급 내역 통보 ⇒ (우리 시) 사용자식별부호신청서 원본 목포법원 제출 ⇒ (목포법원) 발급아이디 등록 ⇒ (우리 시) 무인기 관련 프로그램 설치

○ 설치장소별 운영현황 : 붙임 참조

❑ 무인민원발급기 이용실적

구 분	2019년	2020년	2021년	2022년	2023년
개 소 수	13개소	13개소	13개소	30개소(+17)	31개소(+1)
처리건수	119,881건	133,287건	112,785건	111,710건	129,399건

❑ 추진계획

○ 무인민원 발급사무 확대(등기, 경찰서 민원 등) 홍보 : '24. 1 ~ 3.

○ 무인민원발급기 이용안내문 정비 부착 : '24. 1. ~ 3.

○ 무인민원발급기 상시 유지관리 용역 추진 : '24. 1. ~ 12.

❑ 기대효과

○ 24시간 발급 수요 대응 및 편리한 민원서비스 제공으로 시민만족도 제고

추진부서	민원봉사실장 오세운	민원팀장 박미경	담당자 김미란 ☎ 3519

❏ 무인민원발급기 설치 운영 현황 : 31대

연번	설치장소	발급개시일	현 기종 설치일	운영시간	발급서류
계	31대				
1	시청 민원실	2000.07.18.	2020.03.09.	24시간	122종
2	용당1동	2022.12.05.	2022.12.05.	24시간	등기 제외
3	용당2동	2022.04.21.	2022.04.21.	근무시간	122종
4	연 동	2022.04.21.	2022.04.21.	근무시간	122종
5	산정동	2022.04.21.	2022.04.21.	24시간	122종
6	연산동	2022.12.05.	2022.12.05.	24시간	등기 제외
7	원산동	2022.04.21	2022.04.21.	근무시간	122종
8	대성동	2022.12.05.	2022.12.05.	24시간	등기 제외
9	목원동	2008.03.03.	2018.01.31.	24시간	122종
10	동명동	2022.12.05.	2022.12.05.	24시간	등기 제외
11	삼학동	2022.12.05.	2022.12.05.	24시간	등기 제외
12	만호동	2022.12.05.	2022.12.05.	24시간	등기 제외
13	유달동	2022.12.05	2022.12.05.	24시간	등기 제외
14	죽교동	2022.12.05.	2022.12.05.	24시간	등기 제외
15	북항동	2022.12.05.	2022.12.05.	24시간	등기 제외
16	용해동	2019.01.29.	2019.01.29.	24시간	122종
17	이로동	2022.12.05	2022.12.05.	24시간	등기 제외
18	상 동	2022.12.05.	2022.12.05	24시간	등기 제외
19	하당동	2002.01.28.	2019.01.29.	24시간	122종
20	신흥동	2022.12.05.	2022.12.05	24시간	등기 제외
21	삼향동	2022.12.05.	2022.12.05	24시간	등기 제외
22	옥암동	2010.04.07.	2017.02.06	24시간	122종
23	부흥동	2008.03.03.	2015.02.26.	24시간	122종
24	부주동	2014.02.14.	2020.03.09	24시간	122종
25	중앙병원	2005.04.06.	2014.06.25	24시간	가족관계 , 등기 제외
26	법원목포지원	2006.01.11.	2013.02.28.	근무시간	등기 제외
27	목포항여객선 터미널	2014.06.25.	2014.06.25	근무시간	가족관계 , 등기 제외
28	북항여객선 터미널	2014.06.25.	2012.01.27	24시간	가족관계 , 등기 제외
29	국제항여객선 터미널	2015.09.06.	2016.02.24.	24시간	가족관계 , 등기 제외
30	목포세무서	2017.02.17.	2014.02.24.	근무시간	122종
31	한국병원	2023.02.16.	2023.02.16.	24시간	등기 제외

3 가족관계등록 신고 후 더불어 할 일 리플릿 제작 배부

가족관계등록 신고와 함께해야 하는 후속 절차 사항을 유형별로 정리한 리플릿을 제작·배부함으로써 민원인 불편 해소 및 선제적 민원서비스 제공

❒ 도입배경

○ 가족관계등록 신고 후 별도로 병행해야 하는 신고와 지원금 신청 등 무엇을 해야 하는지 모르는 민원인의 불편 사항 사전 해소

○ 다양하고 광범위한 복지혜택을 제공하기 위한 친절한 가족관계등록 후속 절차 안내로 시민 편의 도모

❒ 사업개요

○ 서비스 개시 : 2024. 2월 중

○ 대상민원 : 출생, 사망, 혼인, 이혼, 개명신고 등

※ 신고 건수 : 2022년 4,552건, 2023년 4,324건

○ 사업내용 : 가족관계등록 신고 이후 해야 할 일을 정리한 리플릿 제작 배부

- 출생신고 이후 : 출산축하 신생아양육비 지원, 첫만남 이용권 등
- 사망신고 이후 : 안심상속 원스톱 서비스, 취·등록세 안내 등
- 혼인 및 이혼 이후 : 전입신고, 청년부부 결혼축하금, 저소득 한부모가족 생활지원금 등
- 개명 및 정정신고 이후 : 주민등록증, 여권, 운전면허증 재발급 등

○ 제작수량 : 5,000부

○ 소요예산 : 5,000천원

- 산출내역 1,000원× 5,000부

❒ 기대효과

○ 가족관계등록 신고 후 후속 절차 유형별 안내로 맞춤형 행정 서비스 제공 및 민원 편의 증진

추진부서	민원봉사실장 오세운 가족관계등록팀장 김미성 담당자 김유미 ☎ 3244

4 공정하고 투명한 개별공시지가 결정 · 공시

토지관련 국세 및 지방세 부과 등 지가수요 적기대응, 시민 재산권 보호를 위한 공정하고 투명한 개별공시지가 결정·공시 추진

❐ 사업개요

○ 근　　거 :「부동산가격공시에 관한 법률」제10조

○ 대　　상 : 68,361필지(사유지 50,640, 국・공유지 17,721)

※ 전체 70,829필지 중 표준지 1,767필지, 국·공유 공공용지 701필지 제외 가지번 1필지(신규등록 미완료 토지-옥암대학부지) 포함

○ 결정·공시 : 연 2회(1월 1일 기준 - 4. 30. / 7월 1일 기준 - 10. 31.)

○ 예　　산 : 68백만원(국비 30, 시비 38)

❐ 추진계획

○ 1월 1일 기준(정기분) : 68,361필지

- 개별공시지가 특성조사, 산정 : 1. ~ 2.
- 지가검증, 의견 접수 및 부동산가격공시위원회 심의 : 3. ~ 4.
- 1.1.기준 개별공시지가 결정·공시 : 4. 30.

○ 7월 1일 기준(수시분) : 350필지('24년도 상반기 토지이동 예상필지)

- 개별공시지가 특성조사, 산정 : 7. ~ 8.
- 지가검증, 의견 접수 및 부동산가격공시위원회 심의 : 9. ~ 10.
- 7월 1일 기준 개별공시지가 결정·공시 : 10. 31.

❐ 기대효과

○ 공시지가의 공정하고 객관적인 산정으로 행정의 공신력 향상

○ 정확한 산정으로 공평과세 기준 마련 및 지가행정의 형평성 유지

추진부서	민원봉사실장 오세운	토지관리팀장 김은식	담당자 정재홍 ☎ 3479

5 건전한 부동산 중개문화 조성

최상의 부동산 중개서비스 제공 및 건전한 부동산 중개문화 정착을 위한 부동산중개사무소 지도·관리 업무 추진 및 안심계약 지원시스템 운영

❐ 부동산 중개사무소 현황 (2024. 1월말 기준)

○ 중개사무소 : 339개소 (공인중개사 328, 중개인 7, 중개법인 4)

- 중개업 종사자 : 484명 (대표 339, 소속공인중개사 24, 중개보조원 121)

❐ 추진사항

○ 부동산중개사무소 관리 및 민원접수 : 138건

○ 부동산중개사무소 지도 및 점검 : 284개소

○ 행정처분 : 33개소 (업무정지 3 / 과태료 처분 30)

○ 찾아가는 안심계약 상담센터 운영 : 11회 (용당1동 ~ 만호동 행정복지센터)

- 관내 부동산 임대차 계약당사자에 대하여 한국공인중개사협회 목포시지회 임원 공인중개사가 계약의 중요사항에 대하여 상담 실시

❐ 추진계획

○ 행정처분 : 상시 (인터넷 중개대상물 표시광고 위반 과태료 등)

○ 지도점검 : 연중 (옥외광고물, 사무실 내부 게시물 등 점검)

○ 상담센터 : 매월 1회 운영 (유달동 ~ 부주동 행정복지센터)

❐ 기대효과

○ 고객으로부터 신뢰받는 건전한 부동산 중개문화 정착

○ 건전하고 투명한 부동산 거래질서 확립

추진부서	민원봉사실장 오세운	토지관리팀장 김은식	담당자 지승찬 ☎ 3477

6 도로명 주소정보시설 확충 및 유지관리

도로명 주소정보시설 신규 설치로 보행자 중심 위치 찾기 서비스 제공 및 훼손·망실 주소정보시설 신속 교체로 도로명주소 이용 편의 도모

❐ 사업개요

○ 추진기간 : 2024. 1. ~ 12.

○ 사 업 량 : 도로명판 신규 설치 70개, 주소정보시설 조사정비 6종 37,263개

○ 사업내용

- 교차로, 이면도로 등에 보행자 및 차량용 도로명판 신규 설치
- 노후 건물번호판 등 주소정보시설 일제조사 · 정비

○ 소요예산 : 시설비 61,620천원

- 도로명 주소정보시설 설치 및 정비 : 31,500천원
- 노후 건물번호판 정비 : 30,120천원(도비 9,036 30%, 시비 21,084 70%)

❐ 추진계획

○ 노후 건물번호판 정비 추진 : '24. 1. ~ 4.

- 10년이 경과된 노후 건물번호판 정비(탈색, 훼손, 오염 등)

○ 보행자 및 차량용 도로명판 신규 설치

- 도로명판 신규 설치점 조사 및 추진계획 수립 : '24. 2. ~ 3.
- 도로명판 제작·설치 및 주소정보관리시스템 등록 : '24. 4. ~ 6.

○ 도로명 주소정보시설 일제조사 및 유지보수

- 주소정보시설 일제조사 추진계획 수립 및 전수 조사 : '24. 2. ~ 7.

※ 조사대상 : 도로명판, 건물·사물·기초번호판, 주소정보안내판, 국가지점번호판 37,263개

- 일제조사 결과에 따른 훼손·망실 주소정보시설 정비 : '24. 8. ~ 10.

❐ 기대효과

○ 도로명 주소정보시설의 효율적인 관리로 안전사고 예방 및 편리한 도로명주소 생활화 기여

추진부서	민원봉사실장 오세운	공간정보팀장 박미자	담당자 윤승옥 ☎ 8633

참고 도로명판 등 주소정보시설 설치유형별 사진

도로명판 1(현표식)	도로명판 2(현수식)

도로명판 3(벽면형)	주소정보안내판

기초번호판	국지지점번호판	건물번호판
사물주소판		

7 공공용지(도로 등) 지적공부 현실화 추진

공공용지의 지목변경 및 합병으로 지적공부를 현실화하고 공유재산의 이용가치 향상 및 효율적인 재산관리에 기여하고자 함

❐ 추진개요

○ 기　　간 : 2024. 1. ~ 12.

○ 대　　상 : 도로개설, 공원 등 공공용지 준공분

○ 방　　법

- 지적공부 현실화 대상 공공용지 일제 조사
- 공유재산 관리부서의 신청을 받아 지적공부 정리 추진

○ 소요예산 : 비예산

❐ 추진계획

○ 지적공부 현실화 대상 공공용지 파악 및 일제조사 : 2 ~ 4월

○ 재산관리부서 지적공부 정리 신청 안내 : 5 ~ 6월

○ 지적공부 정리 및 등기촉탁 후 결과 통지 : 8월 ~ 11월

❐ 기대효과

○ 공공용지의 지목변경 및 합병으로 지적공부 등록사항 현실화

○ 공유재산의 효율적인 관리 및 토지 행정 공신력 제고

추진부서	민원봉사실장 오세운	지적팀장 신상식	담당자 이창우 ☎ 3476

05
관광문화교육국

5-1. 관광과
5-2. 관광거점도시추진단
5-3. 문화예술과
5-4. 인재육성과
5-5. 스포츠산업과
5-6. 문예시설관리사무소
5-7. 체육시설관리사무소
5-8. 목포자연사박물관

5-1. 관광과

1. 북항권(노을공원) 관광명소화 ····· 211

2. 무장애 관광 도시환경 조성 ····· 213

3. 사후면세점 확대 및 활성화 추진계획 ····· 214

4. 한중일 「해양 문화 축제」 연계 추진 ····· 215

5. 목포~여수~부산~일본~중국 연결 국제 해양관광 크루즈 루트 개발 ····· 216

6. 세계범선 축제 개최 ····· 218

7. 「제30회 국제남도음식문화큰잔치」 개최 ····· 219

8. 용해 실내체험 놀이시설 조성 ····· 220

9. 고하도 해상데크, 해안동굴 탐방로 조성 ····· 222

10. 장좌도 해양관광리조트 조성사업 ····· 224

11. 2024 목포항구축제 및 유달산 봄축제 개최 ····· 226

12. 목포해상W쇼 개최 ····· 228

13. 「맛의 수도 목포」 브랜드화 사업 추진 ····· 229

14. 춤추는 바다분수 시설 기능개선사업 추진 ····· 230

15 글로벌 관광마케팅을 통한 목포 브랜드 강화 ····· 232

16 관광객 편익을 위한 관광시설 정비 ····· 233

1 북항 노을공원 관광명소화

해상케이블카 연계 개인 및 가족단위 체험, 감성 등 체류형 해양관광공간 조성으로 북항권 일대 관광객 유치 도모

❒ 사업개요

- ❍ 위　　치 : 산정동 1827번지(북항 노을공원 내)
- ❍ 사업기간 : 2023. 1. ~ 2025. 12.
- ❍ 사 업 량 : 공중보행로(L=100m), 야간경관, 보행로 아트 등
- ❍ 사 업 비 : 5,000백만원(도비 2,500, 시비 2,500)

❒ 추진현황

- ❍ 기본 구상 및 타당성검토 용역 착수 : 2021. 9.
- ❍ KCTI 찾아가는 심층 컨설팅 추진 : 2022. 5.
- ❍ 용역과제 사전심의(적정) : 2023. 10.
- ❍ 기본 및 실시설계 용역 착수 : 2023. 12.

❒ 향후계획

- ❍ 기본설계 용역 완료 : 2024. 5.
- ❍ 예산확보 및 행정절차(계약심사 등) 이행 : 2024. 6.
- ❍ 공사 착공 : 2025. 1.

❒ 소요예산 : 4,500백만원

(단위 : 백만원)

재원별	총사업비	연차별 소요예산				
		2023년까지	2024년	2025년	2026년	2027년(이후)
계	5,000	500	4,500			
도 비	2,500	250	2,250			
시 비	2,500	250	2,250			

추진부서	관광과장 강광룡	관광사업팀장 서신우	담당자 이광윤 ☎ 8217

참고 1 위 치 도

참고 2 현장사진

2 무장애 관광 도시환경 조성

장애인, 고령자, 임산부 등을 포함한 모든 관광객이 이동의 불편 및 관광활동의 제약 없이 안전하고, 편리하게 이용할 수 있는 관광환경 조성

❒ 필 요 성

○ 목포시「무장애관광 환경 조성 및 지원 조례」전면 개정에 따라 관광약자를 위한 세부적인 지원방안 검토 및 실행

○ 고령화사회 도래 및 사회적 약자의 급격한 증가에 따라 관광약자의 관광수요 증대에 대응 필요

❒ 사업개요 (추진율 : 30% / 2024년 목표율 : 50%)

○ 기　　간 : 2024. 1. ~ 12.

○ 위　　치 : 목포시 주요 관광지

○ 사 업 량 : 주요 관광지 1개소 이상

○ 사업내용 : 관광 동선, 화장실, 편의시설, 경사로 등 시설 개선 및 콘텐츠 발굴

❒ 추진상황

○ 유달산 둘레길・조각공원・어민동산 무장애 나눔길 조성사업(완료)

○ 삼학도 무장애 나눔길 조성사업(완료)

○ 고하도 해상데크 보행약자 진출입 개선사업(완료)

○ 관광약자를 위한 관광환경 조성 종합계획 수립 용역 추진(완료)

○ 대삼학도 무장애 나눔길 조성사업(추진중/23 녹색자금공모 선정)

❒ 향후계획

○ 용역 결과에 따른 무장애 관광환경 조성 세부실행 계획 수립

- 무장애관광 시설 개선, 안내책자 발간 및 홍보. 무장애 관광 콘텐츠 개발 등

○ 문체부 및 전라남도 공모 사업 매년 1개소 이상 사업 신청 추진

❒ 소요예산

(단위: 백만원)

재원별	총사업비	연차별 소요예산				
		2023년까지	2024년	2025년	2026년	2027년(이후)
계	7,299	3,799	1,000	1,500	500	500
국 비	3,200	1,700	600	900		
도 비	1,101	1,101				
시 비	2,998	998	400	600	500	500

추진부서	관광과장 강광룡	관광기획팀장 김희라	담당자 박진희 ☎ 3541

3 사후면세점 확대 및 활성화 추진계획

기 조성된 원도심 사후면세점 거리 재정비 및 면세점 지정을 신도심까지 확대하여 외국인 관광객 유치 및 코로나 등으로 위축된 지역경제 활성화 도모

❒ 사업개요

○ 사업기간 : 2024. 1. ~ 12.

○ 위　　치 : 원도심(차없는 거리) 및 신도심(하당, 평화광장 등)

○ 사업내용 : 사후면세점 지정 독려, 사후면세점 홍보물 제작, 외국어 교육 등

○ 사 업 비 : 6,000천원(시비)

○ 추진근거 : 외국인관광객 등에 대한 부가가치세 및 개별소비세 특례규정 제5조

❒ 추진현황

○ 사후면세점 개별방문을 통해 운영 현황 조사 : 44개소

- 원도심 41개소, 신도심 3개소(정관장, 유니클로, 올리브영)

의류	스포츠용품	화장품	신발	안경	기념품	귀금속	기타
23	5	4	3	3	3	2	1

○ 사후면세점 운영 실태 파악을 위한 상인회 면담

○ 사후면세점 확대 및 활성화 계획 수립

❒ 향후계획

○ 신규(신도심권역) 사후면세점 확대 및 기존(원도심권역) 사후면세점 활성화

- 상인들 대상 즉시환급형 사후면세점 지정 독려
- 사후면세점 관련 안내판 등 시설 정비
- 사후면세점 안내 홍보물 제작(중국어, 영어, 일어)

○ 즉시환급형 사후면세점에 대한 지속적인 사후관리

❒ 소요예산 : 6백만원

(단위: 백만원)

재원별	총사업비	연차별 소요예산				
		2023년까지	2024년	2025년	2026년	2027년(이후)
계	80	10	6	10	10	10
시　비	80	10	6	10	10	10

추진부서	관광과장 강광룡	관광기획팀장 김희라	담당자 박진희 ☎ 3541

4 한중일「해양 문화 축제」연계 추진

- 한중일 해양 자매도시와 문화예술 교류 통한 글로벌 축제 개최
- 목포항구축제 등 초청 참가, 세미나, 지역관광 등 국제 교류 증진
- 외국인 관광객 유치 기대 및 지역경제 활성화 도모

❒ 사업개요

❍ 사업기간 : 2023 ~ 지속

❍ 위　　치 : 목포항 및 삼학도 일원

❍ 사 업 비 : 목포항구축제 연계 추진

❍ 사업내용 : 한중일 자매도시 초청, 해양자매도시 상호 방문 및 축제 참가, 축제 및 문화예술 국제교류 강화로 세계화 조성, 세미나·문화행사 등 추진, 항구축제 연계 프로그램 개발 등

❒ 추진현황 (추진율 : 100% / 2024년 목표율 : 완료 후 지속)

❍ 목포항구축제 연계 축제 발전전략 용역 수립 : ‘23. 2. ~ 5.

- 목포항구축제 연계 한중일 자매결연 도시 축제 연계 방안 개발

❍ 자매도시~목포시 축제 결연 및 관광문화예술 교류 증진 : ‘23. 8.

❍ 축제 기간 중국 자매도시(롄윈강시) 정부 대표단 및 연예그룹 목포방문 “장쑤여자민족악단” 한중해양문화축제 추진 : ‘23. 10.

❒ 향후계획

❍ 항구축제 기본계획 수립 및 대행 용역 추진 : ‘24. 2. ~ 9.

- 목포항구축제 과업지시서 한중일 연계 문화행사 포함 추진

❍ 중국 자매도시(샤먼시) 상호 방문 및 2024 항구 축제 참가 : ‘24. 5.~

- 샤먼시 국유예술단체 “청소년 궁” 초청 및 참가 협의

❍ 축제 준비 및 개최 : ‘24. 9. ~ 10.

- 목포항구축제 연계 한중일 해양문화축제 추진 글로벌 파시 항구 연출

추진부서	관광과장 강광룡	축제팀장 엄인경	담당자 엄인경 ☎ 8440

5 목포~여수~부산~일본~중국 연결 국제 해양관광 크루즈 루트 개발

- 크루즈 루트 개발을 통한 국제 해양관광 중심도시 육성
- 크루즈 관광상품 개발 및 마케팅을 통한 해외관광객 유치

❒ 사업개요

❍ 사업기간 : 2024. ~ 지속

❍ 위　　치 : 목포~여수~부산~일본~중국 일원

❍ 사 업 량 : 목포~여수~부산~일본~중국 연결 국제 해양관광 크루즈 루트 개발

❍ 사업내용

- (1단계) 중앙부처, 전라남도(관광과), 목포, 여수, 부산, 한국관광공사 등 크루즈 관광 관련 기관 네트워크 형성
- (2단계) 국제 해양관광 크루즈 관광상품 개발을 위한 관계기관(크루즈 전담 여행사) MOU 체결
- (3단계) 우리시 연계 크루즈 루트 개발을 위한 추진체계 구축
  - ☞ 전라남도(관광과) 주도하에 사업 추진
  - ☞ 크루즈 접안 관련 시설 등 소요 예산 파악
  - ☞ 목포 크루즈 관광 수요창출을 위한 프로모션(심포지엄 개최, 인센티브 제공 등) 추진
  - ☞ 목포 크루즈 유치를 위한 국내외 크루즈 관련 행사 참석
- (4단계) 크루즈 국제 해양관광 산업 활성화를 위한 관광수용태세 강화
  - ☞ 크루즈 입항 관련 관광지를 중심으로 전문교육을 통한 수용태세 준비
- (5단계) 국제 해양관광 크루즈 관광상품 개발 및 홍보 마케팅 추진
- (6단계) 크루즈 국제 해양관광 산업 활성화를 위한 관광수용태세 강화
  - ☞ 크루즈 입항 관련 관광지를 중심으로 전문교육을 통한 수용태세 준비
  - ☞ 크루즈 관련 홍보물품, 기념품 등 제작

❒ 필요성

❍ 크루즈 루트 개발을 통해 국제 해양관광 중심도시를 육성하고 관련 관광상품개발 및 마케팅으로 해외관광객 유치

❐ 소요예산 : 200백만원

(단위 : 백만원)

재원별	총사업비	연차별 소요예산				
		2023년까지	2024년	2025년	2026년	2027년(이후)
계	200			50	100	50
시 비	200			50	100	50

❐ 향후계획

❍ 해양수산부, 전라남도 등 관계 기관 네트워크 구축 : ~ ‘24. 9

- 업무 간담회 등 네트워크 구축을 위한 공감대 형성

❍ 관계기관 MOU 체결 : ~ ‘24. 11

- 중앙부처, 전라남도, 목포, 여수, 부산 등 관계기관 추진체계 구축

❍ 국제 크루즈 해양관광 활성화를 위한 관광수용태세 강화 : ‘25년 ~

❍ 국제 해양관광 크루즈 관광상품 개발 및 홍보 마케팅 : ‘26년 ~

추진부서	관광과장 강광룡	관광마케팅팀장 장일례	담당자 김예림 ☎ 3743

6 세계범선 축제 개최

▸ 목포항구축제와 연계 세계범선 초청 및 글로벌 축제로 도약
▸ 외국인 관광객 유치 기대 및 지역경제 활성화 도모

❒ 사업개요

❍ 사업기간 : 2023 ~ 지속
❍ 위　　치 : 목포항 및 삼학도 일원
❍ 사업내용 : 세계범선 유치, 항구축제 연계 승선 및 체험 프로그램 운영
- (1단계) 국내범선 및 조선통신사선 목포항구축제 연계 프로그램 개발
- (2단계) 코리아나(여수) 범선 등 세계범선 참가 항구축제 연계 프로그램 확대
- (3단계) 항구축제 연계 세계범선 페스티벌 지속 추진

❒ 추진상황 (추진율 : 50% / 2024년 목표율 : 70%)

❍ 목포항구축제 연계 범선축제 발전전략 용역 수립 : '23. 2. ~ 4.
❍ 타 시 실태조사 : '23. 8.
- 여수 코리아나 범선(정채호 선장) 연계 세계범선축제 추진 검토
❍ 목포항구축제 연계 범선 승선 체험 및 글로벌 문화공연 개최 : '23. 10.

❒ 향후계획

❍ 세계범선대회 및 해양문화축제 사례조사 및 항구 벤치마킹 : '24. 5.
⇒ 여수(여수범선협회, 한국범선협회), 중국(칭다오시 국제요트센터), 일본 등
❍ 목포항구축제 기본계획 수립, 세계범선 축제 예산 확보 : '24. 6.
- 목포항구축제 연계 범선(코리아나호) 유치 및 프로그램 운영
❍ 목포항구축제 연계 범선 축제 프로그램 발굴 : '24. 9. ~ '10.
❍ 원동컵 국제범선대회 연계 글로벌 문화 축제 프로그램 발굴 : '25. 2.~ '25. 11.

❒ 소요예산 : 1,900백만원

(단위 : 백만원)

재원별	총사업비	연차별 소요예산				
		2023년까지	2024년	2025년	2026년	2027년(이후)
계	1,900	-	-	1,900	-	-
시 비	1,900	-	-	1,900	-	-

추진부서	관광과장 강광룡　　축제팀장 엄인경　　담당자 엄인경 ☎ 8440

7 「제30회 국제남도음식문화큰잔치」 개최

내실있는 행사 개최를 통해 남도음식의 우수성을 널리 알리고, 우리시의 먹거리와 관광자원을 연계한 관광객 유치를 통해 지역경제 활성화 도모

❒ 사업개요

○ 사업기간 : 2024. 10. 11. ~ 13. (3일간)

○ 위　　치 : 목포문화예술회관 일대

○ 주최/주관 : 전라남도·목포시 / (재)남도음식문화큰잔치

○ 사 업 비 : 600백만원(출연금) * 전남도 출연금 1,000백만원 별도

○ 주요행사 : 개·폐막식, 남도음식 전시·판매·체험·경연 등

❒ 지금까지 추진사항

○ '24 ~ '25 국제남도음식문화큰잔치 개최지 선정 통보 : '23. 5.

- (재)남도음식문화큰잔치 이사회 결정

○ '24년 본예산 편성을 위한 출연금 동의안 제출 및 통과 : '23. 9.

- 제384회 목포시의회 임시회 본회의 원안가결

○ '24년 본예산 편성 : '23. 12.

❒ 앞으로 추진계획

○ (재)남도음식문화큰잔치 이사회 개최 : '24. 3.

○ 제30회 국제남도음식문화큰잔치 기본계획 수립(도) : '24. 3.

○ 행사 대행 용역사 공모·선정 추진 : '24. 6.

○ 제30회 국제남도음식문화큰잔치 개최 : '24. 10.

❒ 소요예산 : 600백만원(시비)

(단위 : 백만원)

재원별 (출연금)	총사업비	연차별 소요예산				
		2023년까지	2024년	2025년	2026년	2027년(이후)
계	3,200		1,600	1,600		
도 비	2,000		1,000	1,000		
시 비	1,200		600	600		

추진부서	관광과장 강광룡	관광기획팀장 최안수	담당자 김윤미 ☎ 8860

8 용해 실내체험 놀이시설 조성

이색적인 관광시설 확충으로 갓바위 일원 기존 관광시설과 연계 가족단위 즐길 수 있는 체험공간 실내체험놀이시설 조성

❐ 사업개요

- ❍ 위　　치 : 용해동 11-11번지 일원(자연사박물관 인근)
- ❍ 사 업 량 : 연면적 1,627.2㎡(지하1/지상2), 실내체험놀이시설 1식
- ❍ 사 업 비 : 7,000백만원
- ❍ 사업기간 : 2023. 1. ~ 2024. 4.

❐ 추진현황

- ❍ 공사(건축,토목,전기,기계,소방,통신,조경)착공 : 2023. 1.
- ❍ 지하1층 터파기 공사 완료 : 2023. 3.
- ❍ 실내체험놀이시설 제작 및 설치 착수 : 2023. 7.
- ❍ 철골(기둥)세우기 및 조립 완료 : 2023. 9.
- ❍ 실내체험놀이시설 설치 중 : 2023. 12.

❐ 향후계획

- ❍ 실내체험놀이시설 제작설치 완료 : 2024. 2.
- ❍ 용해 생태체험시설 조성 완료 : 2024. 4.

❐ 소요예산

(단위 : 백만원)

재원별	총사업비	연차별 소요예산				
		2023년까지	2024년	2025년	2026년	2027년(이후)
계	7,000	7,000				
국 비	500	500				
도 비	1,500	1,500				
시 비	5,000	5,000				

추진부서	관광과장 강광룡	관광사업팀장 서신우	담당자 배준희 ☎ 8216

참고 1 위 치 도

참고 2 조감도

9 고하도 해상데크, 해안동굴 탐방로 조성

기존 해상데크와 연결해 해상에서 안전하게 해안동굴 관람 및 천혜의 자연경관을 감상할 수 있는 해안동굴 탐방로 조성

❒ 사업개요

- ❍ 위　　치 : 목포시 달동 고하도 해상
- ❍ 사 업 량 : 해상데크 L=1,000m, B=2m, 쉼터 2개소 설치
- ❍ 사 업 비 : 5,000백만원(도비 2,500, 시비 2,500)
- ❍ 사업기간 : 2023. ~ 2024.

❒ 추진현황

- ❍ 고하도 해상데크 개통(L=1.8km) : 2021. 8.
- ❍ 균특 전환사업 신청(전라남도) : 2022. 7.
- ❍ 자체 지방재정투자심사(승인) : 2022. 8.
- ❍ 실시설계용역 착수 : 2022. 11.
- ❍ 편입토지(4필지) 협의보상 추진 : 2023. 9.

❒ 향후계획

- ❍ 건설기술심의 등 행정절차 이행 : 2024. 1.
- ❍ 사업 착공 : 2024. 3.
- ❍ 사업 완료 : 2024. 12.

❒ 소요예산 : 3,400백만원

(단위 : 백만원)

재원별	총사업비	연차별 소요예산				
		2023년까지	2024년	2025년	2026년	2027년(이후)
계	5,000	1,600	3,400			
도 비	1,500	1,500	-			
시 비	3,500	100	3,400			

추진부서	관광과장 강광룡	관광사업팀장 서신우	담당자 이광윤 ☎ 8217

참고 1 위 치 도

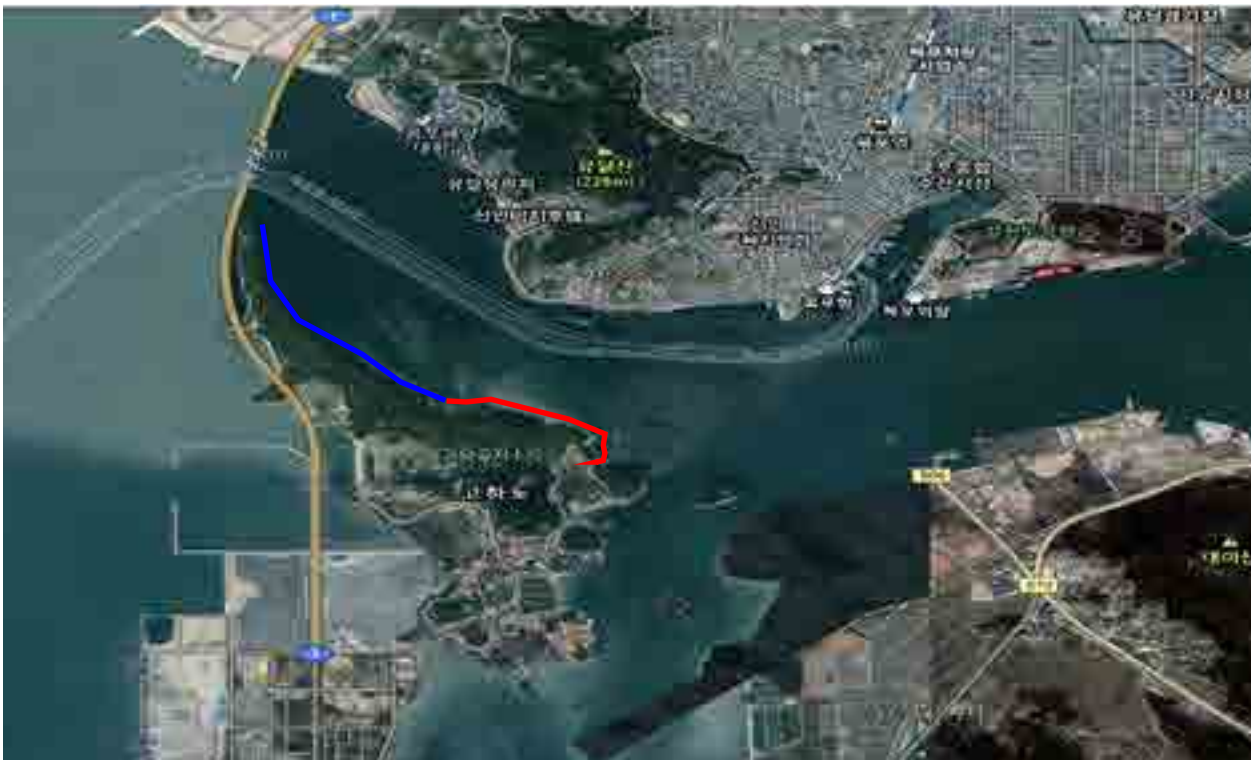

참고 2 현장사진

10 장좌도 해양관광리조트 조성사업

해양관광 수요증가에 따른 섬을 활용한 체류형 대규모 리조트 조성으로 관광·레저 및 문화예술 등 다양한 해양관광 콘텐츠 제공

❐ 사업개요

- ❍ 위　　치 : 목포시 율도동(장좌도) 일원
- ❍ 사업내용 : 연면적 46,845㎡(호텔, 펜션 25층 / 총323객실)
- ❍ 총사업비 : 2,541억원(민자사업)
- ❍ 사업기간 : 2019. ~ 2026.
- ❍ 시 행 사 : ㈜예술랜드, ㈜쉼

❐ 추진현황

- ❍ 투자협약(전라남도+목포시+민간) : 2019. 7.
- ❍ 도시관리계획(유원지 조성계획) 결정 고시 : 2020. 3.
- ❍ 토목공사 착공(부지조성 등) : 2021. 3.
- ❍ 실시계획(변경)인가 고시(건축) : 2021. 11.
- ❍ 도시관리계획 결정(변경)(안) 입안 : 2023. 9.
  - 변경요청 : 건물 층수 13층 → 25층, 객실 236실 → 323실, 대관람차, 루지 등
- ❍ 관련기관 및 부서 협의 : 2023. 10.
- ❍ 영산강 유역환경청 환경영향평가 협의 : 2023. 11.

❐ 향후계획

- ❍ 도시관리계획(유원지조성)(변경) 결정 : 2024. 상반기.
- ❍ 건축공사 착공 : 2024. 하반기
- ❍ 사업 완료 : 2026. 12.

추진부서	관광과장 강광룡	관광사업팀장 서신우	담당자 이광윤 ☎ 8217

참고 1 위 치 도

참고 2 조감도

11 2024 목포항구축제 및 유달산 봄축제 개최

목포만의 특색있는 관광자원과 자연경관을 배경으로 차별화된 축제 프로그램 운영을 통해 관광객 유치 및 지역경제 활성화 기여

❐ 사업개요

❍ 2024 목포항구축제

- 기간/장소 : 2024. 9. 27.(금) ~ 9. 29.(일)<3일> / 목포항 및 삼학도 일원
- 내　　용 : 목포항 파시를 중심으로 항구 관련 공연·경연·체험 프로그램 운영
  - · 목포항 공간을 활용한 '해상 퍼레이드' 연출
  - · 파시 해상무대, 파시 퍼포먼스(전통파시, 경매), 도깨비 장터 난장을 통해 대표 프로그램 '파시' 재현
  - · 범선 및 조선통신사선 승선 체험, 노젓기대회 등 해상 체험프로그램 운영
- 사 업 비 : 645백만원(관광거점도시육성 국[50], 도[20], 시[30])

❍ 2024 유달산 봄축제

- 기간/장소 : 2024. 3. 30.(토) ~ 3. 31.(일)<2일> / 유달산 일주도로 일원
- 내　　용 : 유달산 및 봄의 배경에 이순신 수군문화를 연계하는 콘텐츠 발굴, 역사 인식 제고 및 전승 발전 프로그램 운영
  - · 조선 수군 퍼레이드, 목포 수군 캠프, 이순신 스토리텔링 프로그램
  - · 문화예술공연 및 각종 부대 체험, 주민참여 프로그램 운영 등
- 사 업 비 : 332백만원

❐ 추진현황

❍ 2023 유달산 봄 축제

- 2023 유달산 봄축제(유달산의 봄, 이순신의 재탄생) 개최 : 2023. 4. 8. ~ 4. 9.
- 이순신 및 수군문화 융합 개최로 내년 수군문화축제 시사 및 명분 기반 마련
- 봄축제 평가(설문)조사 결과 수군문화축제 개편으로의 긍정적 인식 반영
  - · '축제를 통해 이순신 수군문화에 대해 알게 됐는지' : 71%
  - · '가장좋았던 프로그램' : 2위 수군퍼레이드, 5위 수군병영체험
- 이순신 수군 문화축제 발전전략 수립 연구용역 : 2023. 7.~10.(4개월)

❐ 향후계획

❍ 2024 목포항구축제

- 대표축제 활성화를 위한 기본계획 및 발전전략 수립 용역 : 2024. 2. ~ 4.
- 기본계획 수립 및 대행사 선정(협상, 계약) : 2024. 4. ~ 5.
- 축제 준비 및 개최 : 2024. 6. ~ 9.

❍ 2024 유달산 봄축제

- 기본계획 수립 및 대행사 선정, 대행용역 : 2024. 1.
- 축제 준비 및 개최 : 2024. 1. ~ 4.
- 이순신 수군문화축제 지속발전 전략 수립 연구용역 : 2024. 6. ~ 9.
- 2025년 본예산 수군문화축제 예산 편성 : 2024. 11. ~ 12.

❐ 소요예산 : 977백만원

(단위 : 백만원)

총사업비	재원별			연도별				
	국비	도비	시비	2023년	2024년	2025년	2026년	2027년
목포항구축제	100	40	505	1,000	645	1,000	1,000	1,000
유달산 봄축제	-	-	332	300	332	700	700	700

추진부서	관광과장 강광룡 축제팀장 엄인경 담당자 곽석홍, 유미리 ☎ 8441, 8432

12 목포해상W쇼 개최

바다와 자연경관을 활용한 야간 관광콘텐츠 확립과 강화된 퀄리티의 공연을 통해 해양관광 및 야간관광 도시 브랜드 가치 제고 및 지역경제 활성화 기여

❒ 추진방향

○ 바다분수와 해상무대 공연, 불꽃쇼를 결합한 정기 공연을 통한 대한민국 대표 야간관광 콘텐츠 브랜드 확립

❒ 사업개요

○ 일　　시 : 2024. 4월 ~ 11월

- (정기공연) 2024. 4월 ~ 11월 [매월 1회 이상, 토요일 20:00 ~ 21:00]
- (특별공연) 2024. 5월/9월 (어린이날 및 추석명절 기간) 총 2회 이상

○ 장　　소 : 평화광장 및 춤추는 바다분수 일원

○ 내　　용 : 물(Water)에서 펼쳐지는 세계적인(World), 멋진(Wonderful) 목포해상W쇼 공연 및 청년 참여형 콘텐츠 운영

- 목포의 역사, 문화 예술 등의 정체성이 담긴 창작 공연 콘텐츠 운영
- 영상 및 SNS 표출, 해외 홍보 통한 야간관광 상품으로 관광객 유치

❒ 추진현황

○ 행사대행사 선정 입찰공고 및 현장설명회 추진 : '23. 1.

○ 제안서 평가위원회 개최 및 우선협상대상자 선정 : '23. 2. 15.

❒ 향후계획

○ 행사 대행사 협상 및 계약 : '24. 2월 중

○ 목포해상W쇼 준비 및 운영 : '24. 3. ~ 11.

❒ 소요예산

(단위: 백만원)

총사업비	재원별			연도별				
	국비	도비	시비	2023년까지	2024년	2025년	2026년	2027년(이후)
1,200	600	240	360	800 (22년 이월)	1,200	1,184	1,000	1,000

추진부서	관광과장 강광룡　　축제팀장 엄인경　　담당자 최강 ☎8431

13 「맛의 수도 목포」 브랜드화 사업 추진

목포의 맛 자원을 체계적으로 관리하고 이를 활용한 다양한 미식축제 · 행사 개최로 국내외 관광객 유치 및 지역경제 활성화 도모

❒ 사업개요

○ 사업기간 : 2024. 1. ~ 2024. 12.

○ 사업내용

- 목포미식문화갤러리 해관 1897 프로그램 운영
- '목포의 맛'을 주제로 한 관광객이 즐길 수 있는 미식 축제·행사 개최
- 목포으뜸맛집 체계적인 관리(선정·운영·지원), 외식업계 활성화 및 역량강화

○ 사 업 비 : 404.7백만원[관광기념품(국비 200백만 50%, 도비 80백만 20%, 시비 120백만 30%), 시비 4.7백만]

❒ 추진현황

○ 목포미식문화갤러리 해관1897 프로그램 운영 : 2023. 1.~12.

- 목포 청년 외식업 교육 및 미식 체험 프로그램(전국디저트경연대회, 미식관광프로그램 등) 운영

○ 쇼미더9미 등 미식관련 홍보 프로그램 운영 및 행사 추진 : 2023. 8.~12.

- 목포의 맛을 주제로 한 다양한 콘서트, 시식체험, 홍보, 이벤트 프로그램 운영 등

❒ 향후계획

○ 미식축제 행사 추진 : 2024. 연중

- 목포의 맛을 주제로한 다양한 콘서트, 시식체험, 홍보, 이벤트 프로그램 운영 등

○ 목포미식문화갤러리 해관1897 프로그램 운영 : 2024. 연중

- 목포시 청년 외식업 창업 교육 및 미식 체험프로그램 연간 운영

○ 목포으뜸맛집 체계적인 관리 : 2024. 연중

- 목포으뜸맛집 전체 업소에 대한 재평가를 통한 관리 강화
- 2024년 으뜸맛집 선정, 명인·명가 선정, 외식업소 경영개선 역량강화 교육 운영

❒ 소요예산

(단위: 백만원)

재원별	총사업비	연차별 소요예산				
		2023년까지	2024년	2025년	2026년	2027년(이후)
계	1609.4	400	404.7	404.7	200	200
국 비	600	200	200	200		
도 비	240	80	80	80		
시 비	769.4	120	124.7	124.7	200	200

추진부서	관광과장 강광룡	관광마케팅팀장 최안수	담당자 김윤미,장상균 ☎ 8860,8635

14 춤추는 바다분수 시설 기능개선사업 추진

- 춤추는 바다분수는 13년 경과로 인하여 시설 노후화와 운영 불편으로 기능 업그레이드가 요구됨
- 시설 기능개선과 콘텐츠 개발로 차별화된 야간 관광 명소 자리 매김과 동시에 관광수요 창출 및 지역경제 활성화 기여

❒ 사업개요

○ 사업기간 : 2022. 10. ~ 2024. 3.
○ 위　　치 : 목포시 상동 평화광장 앞 전면 해상 150m 지점
○ 사 업 비 : 8,506백만원(관광거점도시 예산 / 국 50%, 도 20%, 시 30%)
○ 사 업 량 : 춤추는 바다분수 시설기능개선 1식

❒ 추진현황(추진율 : 70% / 2024년 목표율 : 100%)

○ 2023. 4. : 시설 기능개선사업 기본설계 용역 완료
○ 2023. 6. : 기능개선사업 용역 제안서 평가위원회 개최
○ 2023. 6. : 우선협상대상자 협상 체결
○ 2023. 7. : 기능개선사업 용역 계약 및 착수
○ 2023. 8. : 분수전반 현장 재조사 및 시운전 실시
○ 2023. 10. : 부력체 조선소 입고
○ 2023. 12. : 바다분수 노후설비 철거 및 재설치
○ 23. 12. ~ 24. 1. : 부력체 보수 및 기계·전기설비 설치

❒ 향후계획

○ 24. 2. ~ 3. : 분수 기계, 전기, 통신 시운전 및 준공
○ 24. 4. : 바다분수 정상공연 추진

❒ 소요예산 : 8,506백만원

(단위 : 백만원)

재원별	총사업비	연차별 소요예산				
		2023년까지	2024년	2025년	2026년	2027년(이후)
계	8,506	8,506	-	-	-	-
국 비	4,253	4,253	-	-	-	-
도 비	1,701	1,701	-	-	-	-
시 비	2,552	2,552	-	-	-	-

추진부서	관광과장 강광룡	관광시설팀장 박철	담당자 정승욱 ☎ 8580

참고 1 위 치 도

참고 2 현장사진

15 글로벌 관광마케팅을 통한 목포 브랜드 강화

목포 관광상품의 국내·외 전략적·다각적인 마케팅을 통해 대한민국 대표 관광지로서의 목포 브랜드 파워 강화 및 국내·외 관광객 유치 활성화 기여

❒ 사업개요

❍ 사업기간 : 2024. 지속

❍ 사업내용 : 국내외 각종 방송, 인플루언서, 뉴미디어 매체 및 다양한 관광인프라를 활용한 관광상품 개발 및 홍보 마케팅 강화

- **(미디어홍보)** 국내·외 방송, 예능, 영화, 드라마, 뉴미디어 유치 브랜드 홍보
- **(글로벌마케팅)** 국내·외 관광설명회, 박람회 등 현장 홍보 마케팅 추진
- **(팸투어)** 방송, 영화, 여행전문언론, SNS기자단 및 인바운드여행사 등 해외 타깃 상품 개발 여행사 연계 추진
- **(관광상품개발)** 맞춤형 관광상품 개발 및 홍보를 통한 관광객 유치 활성화
- **(마이스)** 관내 호텔 등과 연계 대형회의 단체 등 마이스관광객 유치

❍ 활용매체

구 분	내 용
미디어	매스미디어{방송사 및 OTT 채널(쿠팡플레이, 웨이브, TVING 등), 언론사 등}
	소셜미디어 및 뉴미디어 (페이스북, 인스타그램, 블로그, 유튜브 등)
인적네트워크	방송 및 영화, 미디어 관계자 (PD, 감독, 작가, 로케이션 매니저 등)
	여행관련전문가 (중앙언론, 여행작가, 사진작가, 인플루언서 등)
단체 및 협회	한국관광공사, 한국PD연합회, 전남영상위원회, 방송콘텐츠 진흥재단 등
홍보 행사	국내외 관광박람회, 설명회

❒ 추진계획

❍ 각종 방송, (뉴)미디어 매체 유치 및 홍보 : 2024. 연중

❍ 다양한 관광상품 개발 및 관광 팸투어 추진 : 2024. 연중

❍ 국내·외 관광설명회, 박람회 등 적극 참여 : 2024. 수시

❒ 소요예산 : 1,324백만원

(단위 : 백만원)

재원별	총사업비	연차별 소요예산			
		2024년	2025년	2026년	2027년(이후)
계	3,324	1,324	1,000	500	500
국 비	1,067	567	500		
도 비	426	226	200		
시 비	1,831	531	300	500	500

추진부서	관광과장 강광룡	관광마케팅팀장 장일례	담당자 김예림, 정동현	☎ 3743, 8499

16 관광객 편익을 위한 관광시설 정비

지속적으로 증가하는 관광객들의 편의를 위하여 관리중인 주요시설에 대한 정비를 통해 관광객들에게 편익 제공

❐ 사업개요

○ 사업기간 : 2024. 1. ~ 12.

○ 사업내용

- 대반동 일대 관광시설물(스카이워크, 유달유원지 등) 정비 및 개선
- 평화광장 일대 관광시설물(해상무대 등) 정비 및 개선
- 고하도 일대 관광시설물(전망대, 해상데크 등) 정비 및 개선
- 외달도 해수욕장 및 해수풀장 정비

○ 사 업 비 : 약 225백만원

❐ 추진상황

○ 유달유원지(스카이워크) 시설물(계단, 벤치, 상가 등) 점검 및 정비

- 유달유원지 일원 진입계단 6개소 정비 완료(`21년도 2개소,`22년도 3개소,`23년도 1개소)
- 유달유원지 옥상 광장 방수 및 바닥타일 교체 완료(`23.4.)

○ 평화광장 관람석 데크 및 해상무대 등 시설 점검

- 춤추는 바다분수 관람석 데크 정비사업(`23.7.)

○ 고하도 전망대 및 해상데크 유지보수 추진

- 고하도 전망대 시설물 보수 추진(`23.9.)
- 고하도 해상데크 목재난간 및 데크 오일스텐 도포공사 완료(`23.5.)

○ 외달도 해수풀장 운영(2023년 입장객 : 6,159명)

❐ 향후계획

○ 주요 관광지(유달유원지 등) 주기적 점검 및 시설 정비

○ 평화광장 관람석 데크 및 해상무대 등 시설 점검 및 정비

○ 2024년 외달도 해수욕장 및 해수풀장 점검 및 운영

추진부서	관광과장 강광룡 관광시설팀장 박 철 담당자 이리호, 전형호 ☎ 8824, 3513

5-2. 관광거점도시추진단

1. 목포시 관광거점도시 육성사업 추진(총괄) ····· 237

2. 바다산책로 안내 및 가로시설물 설치 ····· 238

3. 구 목포세관 활용 실감미디어 콘텐츠 제작 및 설치 ····· 240

4. 지역관광추진조직(DMO) 육성 및 활성화 ····· 243

5. 스마트 체험형 관광콘텐츠 제작 ····· 244

1 목포시 관광거점도시 육성사업 추진(총괄)

우리시가 보유한 관광자원을 극대화하고, 관광도시로의 도시브랜딩을 통하여 과거와 현재, 미래가 공존하는 매력적인 글로컬 관광도시 조성

❐ 사업개요

○ 사업기간 : 2020년 ~ 2025년(6년)

○ 사업위치 : 5개 권역(원도심, 삼학도+남항, 갓바위, 평화광장, 고하도)

○ 총사업비 : 941.45억원(국비 470.7억, 도비 188.3억, 시비 282.5억)

○ 사업내용 : 총 67개 사업

- 핵심사업(28): 목포를 대표할 수 있는 핵심콘텐츠 조성·육성
- 전략사업(30): 여행 걸림돌 해소를 위한 환경조성 및 산업역량 강화
- 연계사업(9) : 관광거점도시 성과 극대화를 위한 주변 지역과의 연계성 강화

❐ 소요예산

(단위: 억원)

2020년	2021년	2022년	2023년	2024년	2025년	총액
43	129.71	105	173.7	260.56	229.48	941.45

❐ 추진상황

○ 대한민국 4대 관광거점도시 공모 선정(문체부) : 2020. 1. 28.

○ '관광거점도시 육성사업 기본계획' 수립용역 추진 : 2020. 5. ~ 12.

○ 관광거점도시 사업규모 등 협의(문체부↔기재부) : 2020. 11. 12.

○ 관광거점도시 육성사업 적정성 재검토(기재부↔KDI) : 2021. 3. ~ 10.

○ 적정성 재검토 통보 (당초 1,000억→변경 973억) : 2021. 12.

❐ 향후계획

○ 2024년 관광거점도시 육성사업 추진 : 2024. 1. ~ 12.

○ 2025년 관광거점도시 육성사업 예산 반영 : 2024. 9.

추진부서	관광거점도시추진단장 김명준 기획팀장 김상기 담당자 김효상 (☎ 8567)

2 바다산책로 안내 및 가로시설물 설치

바다산책로 예술성 강화 사업의 일환으로 통합디자인 기본계획 수립에 따른 안내시설물 및 가로시설물을 설치하여 목포 해양 핵심관광축 육성

❒ 사업개요

○ 사업기간 : 2024. 1. ~ 12.

○ 사업위치 : 평화광장 일원 ~ 대반동(바다산책로(오시길))

○ 사업내용

- 평화광장~대반동의 약 12km 구간에 바다산책로 브랜딩, 공간 스토리텔링 및 관광안내, 포토스팟, 휴게시설, 가로시설물 등의 공공시설물 설치

❒ 추진현황(추진율 : 0% / 2024년 목표율 : 100%)

○ 기본계획 수립 : 2024. 1. ~ 2.

○ 입찰공고 및 사업자 선정 : 2024. 3. ~ 4.

○ 사업추진 : 2024. 5. ~ 12.

❒ 향후계획

○ 기본계획 수립 및 행정절차 이행 : 2024. 1. ~ 4.

○ 계약 추진 및 시공업체 선정 : 2024. 5

○ 안내 및 가로시설물 설치 공사 : 2024. 5. ~ 12.

❒ 소요예산 : 2,000백만원

(단위 : 백만원)

재원별	총사업비	연차별 소요예산				
		2023년까지	2024년	2025년	2026년	2027년(이후)
계	2,000		2,000			
국 비	1,000		1,000			
도 비	400		400			
시 비	600		600			

추진부서	관광거점도시사업단장 김명준	사업팀장 김만수	담당자 박용철 ☎ 8534

참고 1 설치위치(바다산책로(오시길))

참고 2 설치예시

3 구 목포세관 활용 실감미디어 콘텐츠 제작 및 설치

자주적 개항과 근대 항구도시의 출발점이라는 상징성을 지닌 목포세관(등록문화재 제 786호) 부지를 활용, 관광객이 즐길 수 있는 공간과 체험 요소를 더한 미디어 콘텐츠 도입

❐ 사업개요

○ 사 업 명 : 구 목포세관 활용 실감 미디어 콘텐츠 제작 및 설치

○ 사업기간 : 2023. 6. ~ 2024. 6.

○ 사업위치 : 목포시 항동 6-8번지 및 6-33번지

○ 사업내용

- 구 세관 발굴터 보호각 내부 체험형 미디어(AR, VR) 연출 복원
- 목포세관 큰 창고·작은 창고 벽면활용 미디어 파사드 연출 및 잔디광장 LED 조형물 설치
- 세관 내 작은 창고 내부 실감 미디어 아트존 조성 등

❐ 추진현황(추진율 : 40% / 2024년 목표율 : 100%)

○ 입찰공고 및 사업자 선정 : 2023. 5. ~ 2023. 6.

○ 용역 추진 : 2023. 6. ~ 2024. 6.

❐ 향후계획

○ 중간보고회 개최 : 2024. 1.

○ 실감미디어 시설물 설치 및 개관 : 2024. 3. ~ 6.

❐ 소요예산 : 2,250백만원

(단위 : 백만원)

재원별	총사업비	연차별 소요예산				
		2023년까지	2024년	2025년	2026년	2027년(이후)
계	2,250	1,575	675			
국 비	1,125	787	338			
도 비	450	315	135			
시 비	675	473	202			

추진부서	관광거점도시사업단장 김명준 사업팀장 김만수 담당자 박용철 ☎ 8534

참고 1 예정 모습

○ 현재 현황도

○ 창고B동 변경 예정 모습

○ 유구터 변경 예정 모습

○ 창고A동, B동 미디어 파사드 변경 예정 모습

○ 잔디광장 조형물 설치

4 지역관광추진조직(DMO) 육성 및 활성화

민간이 주도적으로 지역관광 현안을 해결하고 지역관광 자생력을 강화할 수 있도록 지역관광추진조직(DMO)을 육성 및 활성화

❐ 사업개요

❍ 사업기간 : 2024. 1. ~ 12.

❍ 사 업 비 : 300백만원(국50% 도20% 시30%)

- (200백만원)지역관광추진조직(DMO) 육성지원 ※ **국가직접지원사업 : 국50% , 시50%**
- (100백만원)DMO조직 기능확대 ※ **신규사업**

❍ 추진방식 : 목포 DMO 및 민간협업 ※ **현 목포DMO : (재)목포문화재단**

- DMO 육성지원을 위한 업무협약 체결(목포문화재단-한국관광공사)

❍ 사업내용

- DMO 육성지원(관광기획,홍보사업) 및 조직기능확대(서남권 연계 관광 활성화)

❐ 추진현황(추진율 : 90% / 2024년 목표율 : 100%)

❍ DMO 육성지원을 위한 2023년 추진계획 수립 및 업무협약 : 2023. 1. ~ 4.

❍ DMO 육성지원-목포일주일살기, 목포런트립 등 사업 추진 : 2023. 5. ~ 12.

❍ 전년도 DMO 육성지원사업 정산 및 평가 : 2024. 1. ~ 2.

❐ 향후계획

❍ DMO 거버넌스 회의 및 컨설팅 개최 : 2024. 2.

❍ DMO 육성지원 및 조직기능확대 사업 계획수립 및 추진 : 2024. 3. ~ 12.

❐ 소요예산 : 300백만원

(단위 : 백만원)

재원별	총사업비	연차별 소요예산				
		2023년까지	2024년	2025년	2026년	2027년(이후)
계	1000	450	300	250	-	-
국 비	500	225	150	125	-	-
도 비	120	50	20	50	-	-
시 비	380	175	130	75	-	-

추진부서	관광거점도시사업단장 김명준 기획팀장 김상기 담당자 백지연 ☎ 8089

5 스마트 체험형 관광콘텐츠 제작

관광도 게임처럼 즐기면서 체험할 수 있도록 증강현실(AR), GPS 등 ICT 기술을 활용한 콘텐츠를 제작하여 여행객에게 차별화된 경험과 재미를 제공

❐ 사업개요

○ 사업기간 : 2023. 9. ~ 2024. 6.

○ 사업내용

- 지역의 다양한 관광인프라를 활용하여 목포의 다양한 매력을 체험할 수 있는 흥미롭고 특색있는 스토리 창작
- 디지털 실감기술을 활용한 이용자 반응형 게이미피게이션 콘텐츠 제작
- 다양한 스마트 기술을 활용하여 여행명소와 개연성 높은 미션 설계

❐ 추진현황(추진율 : 60% / 2024년 목표율 : 100%)

○ 용역 추진계획 수립 : 2023. 4.

○ 용역 행정절차 이행 : 2023. 5. ~ 7.

○ 사전규격 공개 및 입찰공고 : 2023. 7. ~ 8.

○ 사업자 선정 및 계약의뢰 : 2023. 8.

❐ 향후계획

○ 사업추진 : 2023. 9. ~ 2024. 6.

○ 최종보고회 개최 : 2024. 6.

○ 용역 준공 및 납품 : 2024. 6.

❐ 소요예산 : 200백만원

(단위 : 백만원)

재원별	총사업비	연차별 소요예산				
		2023년까지	2024년	2025년	2026년	2027년(이후)
계	200	200				
국 비	100	100				
도 비	40	40				
시 비	60	60				

추진부서	관광거점도시추진단장 김명준 사업팀장 김만수 담당자 김자영 ☎ 8727

참고 1 타 지자체 사례(대전, 제주, 인천 등)

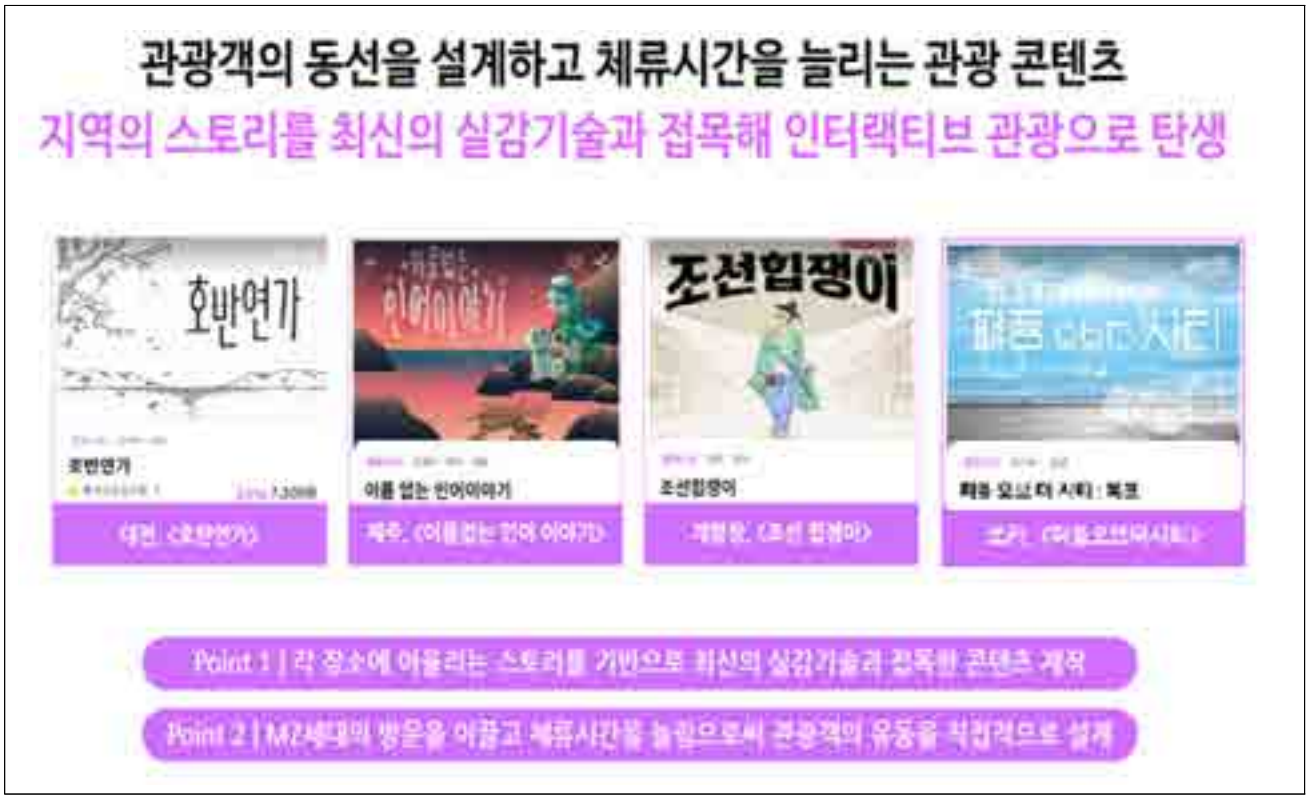

참고 2 게임 과정

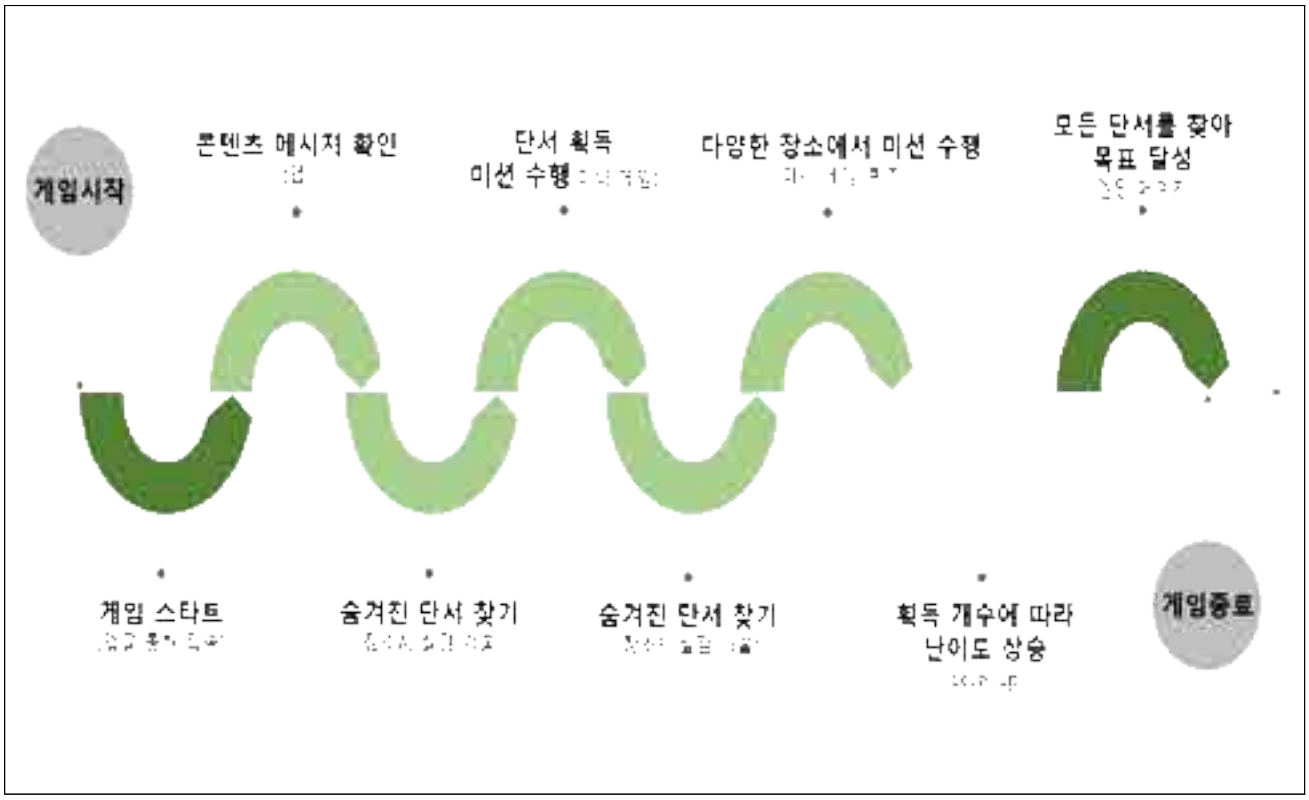

5-3. 문화예술과

1. (가칭) 목포 K-미항 문화예술엑스포 개최 ····· 249

2. 시립미술관 운영 및 활성화 ····· 250

3. 문학치유 관광루트 연계 명소화 사업 '목포 문학마을 조성' ····· 251

4. 2024 목포 Music Play 개최 ····· 253

5. 2024 문화도시 조성사업 ····· 254

6. 목포권 기독교 근대역사관 건립 ····· 255

7. 지역 문화예술 진흥 확대 ····· 257

1 〔가칭〕 목포 K-미항 문화예술엑스포 개최

우리시가 보유한 우수 문화예술행사를 통합 개최하여 예향목포 브랜드 구축 및 지역경제 활성화

❐ 사업개요

○ 사업기간 : 2025년 개최 예정
○ 장　　소 : 목포시 일원
○ 사 업 비 : 미정　　※ 기본계획 수립 시 확정
○ 주요내용 : 기념행사, 공연행사, 전시, 체험, 학술대회 등

❐ 추진방향

1단계 (2024)	**【문화예술엑스포 기본계획 수립】** - 엑스포 기본구상 및 기본계획 수립 - 자문위원회 구성 및 전문가 의견수렴
2단계 (2025~)	**【목포 문화예술엑스포 개최】** - 세부 실행계획 수립 - 목포 문화예술 엑스포 개최(목포시 자체 행사)

❐ 추진현황(추진율 : 20% / 2024년 목표율 : 30%)

○ 엑스포 추진 기본방향 검토 : ‘23. 1.
○ 엑스포 기본계획 수립 위한 연구용역 추진계획 수립 : ‘23. 2.
○ 엑스포 기본구상 수립 연구용역 추진 : ‘23. 6. ~
○ 기본구상 수립 용역 결과보고 : ‘24. 1.

❐ 향후계획

○ 목포문화예술엑스포 추진방향 검토보고 : ‘24. 2.
○ 자문위원회 구성 및 전문가 의견 수렴 : ‘24. 3. ~
○ 기본계획 수립 : ‘24. 8.
○ 세부 실행계획 수립 및 행사 개최 : ‘25.

추진부서	문화예술과장 장명희	문화엑스포팀장 설동진	담당자 장경아 ☎ 8991

2 시립미술관 운영 및 활성화

시립미술관(노적봉예술공원미술관) 전시 및 연계 프로그램 개발·운영, 시설물 개보수와 유지관리로 안전하고 쾌적한 관람환경 제공을 통한 미술관 운영 활성화

❒ 사업개요

○ 사업목적 : 시립미술관 역량강화를 통한 시민 중심의 복합문화 공간 조성으로 문화도시 성장 동력으로 활용

○ 사업기간 : 2023년 ~ 2027년

○ 사업위치 : 유달로 116 (유달동)

○ 사업내용 : 다양한 전시기획 및 시설보수를 통한 시립미술관으로서의 기능 강화

❒ 추진현황(추진율 : 10% / 2024년 목표율 : 30%)

○ 시즌별 다양한 주제의 전시 운영

- 2023년 소장품 기획전시 및 특별 기획전시 운영(4회) : ‘23. 2. ~

○ 미술관 홈페이지 구축 : ‘23. 7.

○ 시설물 유지관리로 쾌적한 관람환경 제공

- 수장고, 전시실 등 미술관 시설 관리 및 주변 환경정비 : ‘23. 1. ~
- 미술관 진입 데크 계단 공사 : ‘23. 2.

❒ 향후계획

○ 2024년 시즌별 전시 기획

- 소장품 주제 기획전시 및 시즌별 특별 기획전시 : ‘24. 2. ~

○ 미술관 리모델링 추진

- 미술관 리모델링 기본계획 수립 용역 : ‘24. 6. ~
- 공립미술관 설립타당성(증축) 사전평가 : ‘25. 1.
  (추진근거 : 박물관 및 미술관 진흥법 제12조의2)

추진부서	문화예술과장 장명희 문화시설팀장 박희경 담당자 김유진, 안혜림 ☎ 3228

3 문학치유 관광루트 연계 명소화 사업(목포문학마을 조성)

문화체육관광부 주관「남부권 광역관광개발사업」1단계 사업에 반영되어 한국 문학사의 거봉 김우진, 박화성, 차범석, 김현 등의 문학유산이 집적되어 있는 목원동 일대에 문학마을을 조성하여 문학도시 목포 브랜드화를 통한 지역 경제 활성화 도모

❐ 사업개요

○ 사업명 : 문학치유 관광루트 연계 명소화(문학마을조성)

○ 기 간 : 2024년 ~ 2027년(4년)

○ 사업비 : 14,460백만원 〔국비 7,230[50%], 도비 2,169[15%], 시비 5,061[35%]〕

○ 위 치 : 목포시 목원동 일대 ※ 기존 목포문학관 목원동으로 이전

○ 주요 사업내용

- 문학마을 디자인 조성 : 문학 골목길 디자인, 포토존·야외갤러리·휴게공간 조성
- 문학전시관 조성 : 김우진, 박화성, 차범석 등 목포문학역사관 및 골목길 문학 전시관 리모델링, 공원 및 휴게공간 조성
- 문학플랫폼 구축 : 문학마을 운영, 복합문학공간 조성, 프로그램 및 관광상품 운영, 문학축제·행사 개최

❐ 추진현황(추진율 : 10% / 2024년 목표율 : 30%)

○ 남부권 광역관광개발계획 사업 신청 : ‘22. 6.

○ 문학마을 조성 사업비 기재부 반영 : ‘23. 5.

○ 도 투자심사(조건부 승인) 및 용역과제 사전심의(적정) : ‘23. 10.

○ ‘24 남부권 광역관광개발 국고보조금(3.4억) 정부예산안 통보 : ‘23. 9.

○ 종합계획수립 용역 행정절차 이행 및 입찰공고 : ‘23. 10.

○ 종합계획수립 용역 계약 및 추진 : ‘23. 12.

○ 종합계획수립 용역 착수보고회 개최 : ‘24. 1. 12.

❐ 향후계획

○ 문학마을 조성 사업비 및 부지(건물)매입비 1회 추경 반영 : ‘24. 2.

○ 문학마을 조성 건축기획 추진 및 설계용역 행정절차 이행 : ‘24. 4. ~

○ 공공건축 심의위원회 심의 및 설계 공모 추진 : ‘24. 9. ~

○ 사업 완료 : ‘27. 12.

❐ 소요예산 : 680백만원

(단위 : 백만원)

재원별	총사업비	연차별 소요예산				
		2023년까지	2024년	2025년	2026년	2027년(이후)
계	14,460		680	5,564	5,564	2,652
국 비	7,230		340	2,782	2,782	1,326
도 비	2,169		102	835	835	397
시 비	5,061		238	1,947	1,947	929

추진부서	문화예술과장 장명희	문학지원팀장 홍미희	담당자 김경탁 ☎ 8412

참고 1 위 치 도

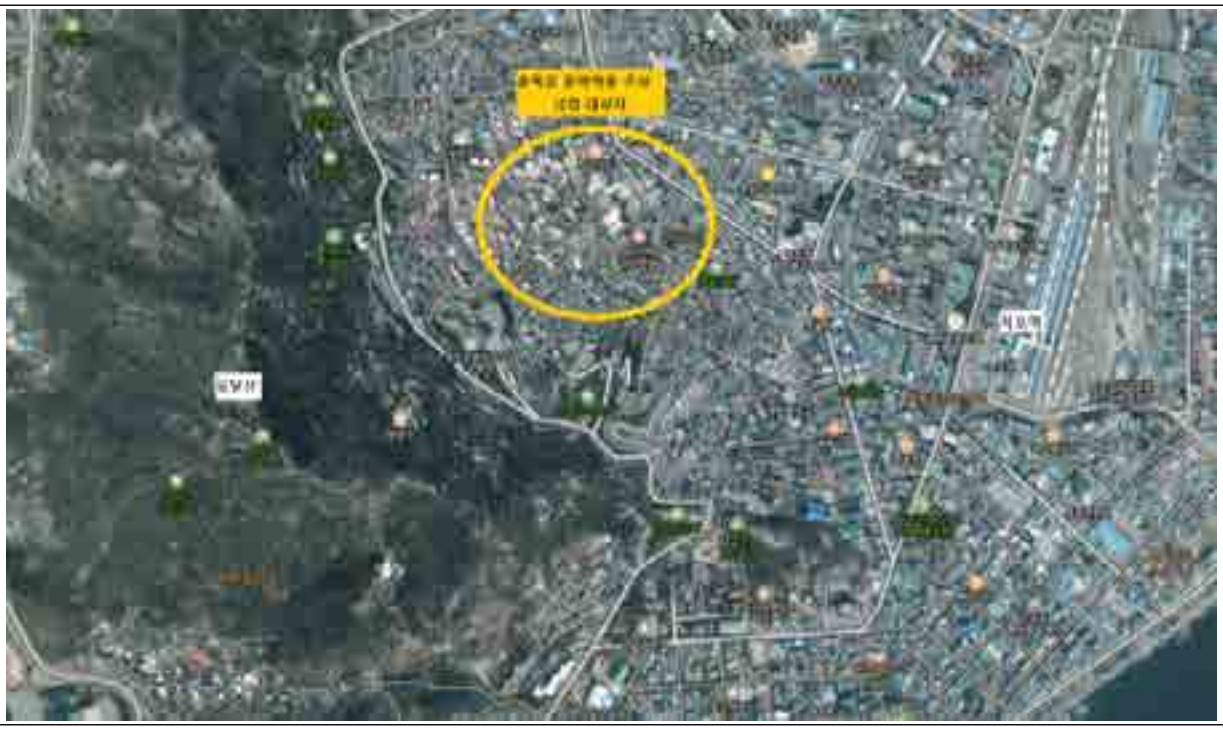

4 2024 목포 Music Play 개최

근대 대중음악의 본거지, 목포만의 음악자산과 차별성을 재조명하는 2024 목포 Music Play 개최를 통해 명실상부 음악 도시로의 기틀 마련

❐ 추진방향

○ 민선8기 기조에 맞춰 젊은층(MZ세대)이 즐기는 새로운 청년문화 콘텐츠 조성

○ 목포만의 음악콘텐츠를 살린 공연, 전시, 체험프로그램 진행

❐ 사업개요

○ 사 업 명 : 2024 목포 Music Play

○ 사업기간 : 2024. 10.

○ 장　　소 : 미정

○ 사 업 비 : 15억원(국비 7.5, 도비 3, 시비 4.5)　*관광거점예산

○ 주요내용 : 기념행사, 공연행사, 콘텐츠&음악체험관 전시 등

❐ 향후계획

○ 기본계획 수립 : ‘24. 2.

○ 자문위원회 구성 : ‘24. 3.

○ 행사 대행 계약 및 행사 준비 : ‘24. 3. ~ 8.

○ 세부실행계획 수립 : ‘24. 8.

○ 행사 개최 및 성과평가 : ‘24. 10. ~ 11.

❐ 소요예산 : 1,500백만원

(단위 : 백만원)

재원별	총사업비	연차별 소요예산				
		2023년까지	2024년	2025년	2026년	2027년(이후)
계	1,500	-	1,500	-	-	-
국 비	750	-	750	-	-	-
도 비	300	-	300	-	-	-
시 비	450	-	450	-	-	-

추진부서	문화예술과장 장명희	문화엑스포팀장 설동진	담당자 김선욱 ☎ 3603

5 2024 문화도시 조성사업

지역 고유의 문화적 자산을 활용하여 도시브랜드를 구축하고 문화를 통한 공동체 및 사회·경제 활성화를 통해 목포형 문화도시 조성

❒ 사업개요

- ❍ 비　　전 : 새로운 개항 문화항구도시 목포
- ❍ 사업기간 : 2024년 1월 ~ 12월【총사업기간 2022년~2026년(5년)】
- ❍ 사업규모 : 13개 사업
- ❍ 사업예산 : 3,000백만원(국 1,500$^{50\%}$ 도 450$^{15\%}$ 시 1,050$^{35\%}$)
- ❍ 주요사업 : 꼼지락실험실, 문화다방, 뜬금포기획단, 문화갯물학교, 미래문화준비단, 찾아가는 문화도시 등

❒ 추진현황

- ❍ 문화도시 꼼지락실험실 2개소 구축 : ‘21. 4. ~ 10.
- ❍ 지방재정영향평가, 지방재정투자심사 등 행정절차 이행 : ‘22. 2. ~ 4.
- ❍ 문화도시 문화거점 공간 구축(남농로 105) : ‘22. 9. ~ ‘23. 12.
- ❍ 문화도시 조성사업 22개 사업 추진 : ‘23. 1. ~ 12.
- ❍ 문화도시 행정복지센터 문화공간 조성(9개소) : ‘23. 7. ~ 11.
- ❍ 문화도시 조성사업 진단 및 중장기 발전계획 수립 : ‘23. 9. ~ 12.

❒ 향후계획

- ❍ 2023 문화도시 조성사업 성과보고 및 평가 : ‘24. 1. ~ 2.
- ❍ 2024 문화도시 조성사업 세부추진계획 수립 : ‘24. 1. ~ 3.
- ❍ 시민설명회 및 문화도시위원회 개최 : ‘24. 3.
- ❍ 문화도시 3차년도 사업추진 : ‘24. 3. ~ 12.

❒ 소요예산 : 3,000백만원

(단위 : 백만원)

재원별	총사업비	연차별 소요예산				
		2023년까지	2024년	2025년	2026년	2027년(이후)
계	19,800	6,000	3,000	5,400	5,400	-
국 비	9,900	3,000	1,500	2,700	2,700	-
도 비	2,900	900	450	775	775	-
시 비	7,000	2,100	1,050	1,925	1,925	-

추진부서	문화예술과장 장명희	문화정책팀장 심경희	담당자 배영민 ☎ 8566

6 목포권 기독교 근대역사관 건립

목포권 근대역사 및 기독교 역사의 문화재로서의 가치를 재조명하고, 서남권 종교관광의 거점시설을 마련하기 위한 목포권 기독교 근대역사관 건립

❒ 사업개요

- ❍ 사업위치 : 북교동 93-8번지 일대
- ❍ 사업기간 : 2022년 ~ 2025년
- ❍ 총사업비 : 80억원 (국비30% 24, 도비15% 12, 시비45% 36, 민자10% 8)
- ❍ 사업규모 : 지하1층, 지상3층 / 대지면적 949㎡ / 연면적 1,565㎡
- ❍ 주요시설 : 전시실, 체험학습장, 선교역사관, 다목적강당 등

❒ 추진현황(추진율 : 20% / 2024년 목표율 : 50%)

- ❍ 목포권 기독교 근대역사관 건립 검토 : ‘21. 3.
- ❍ 기본계획 및 타당성조사 용역 추진 : ‘21. 6. ~ 7.
- ❍ 현 사업부지 결정 : ‘23. 1.
- ❍ 2023년 제3차 중앙투자심사(조건부 승인) : ‘23. 8.
- ❍ 공공건축 건축기획 용역 추진 : ‘23. 9. ~
- ❍ 국가공공건축지원센터 사전검토 및 보완 : ‘23. 10. ~ 11.
- ❍ 건축 설계공모 방식 등 검토 및 협의 : ‘23. 11. ~ ‘24. 1.
- ❍ 설계공모(용역) 도 계약심사 및 일상감사 결과 통보 : ‘24. 1. ~ 2.
- ❍ 공공건축위원회 심의(설계공모) : ‘24. 1. ~ 2.

❒ 향후계획

- ❍ 일반설계 공모공고 및 공모안 심사 : ‘24. 2. ~ 5.
- ❍ 기본 및 실시설계 용역 계약 및 수행 : ‘24. 5. ~ 12.
- ❍ 공사발주 행정절차 이행 및 공사 추진 : ‘24. 12. ~ ‘25. 12.

❐ 소요예산 : 2,410백만원

(단위 : 백만원)

재원별	총사업비	연차별 소요예산				
		2023년까지	2024년	2025년	2026년	2027년(이후)
계	8,000	2,390	2,210	3,400		
국 비	2,400	600	200	1,600		
도 비	1,200	690	110	400		
시 비	3,600	500	1,900(70)	1,200		
기 타	800	600		200		

추진부서	문화예술과장 장명희	문화정책팀장 심경희	담당자 박시은 ☎ 4639

참고 1 위 치 도

7 지역 문화예술 진흥 확대

시립 예술단 및 민간예술단체 행사 개최 등 지역 문화예술 진흥을 통해 시민들의 일상에 문화예술이 다가가는 기회를 확대하여 문화도시, 예향의 도시 목포 발전에 이바지하고자 함

❐ 사업개요

○ 사업기간 : 연중

○ 사업주체 : 시립예술단 6개 단체 및 민간 문화예술단체

○ 사업내용 : 시립예술단 운영 및 민간문화예술단체 보조금 지원

❐ 추진현황

○ 시립예술단 현황 및 2023년 공연실적

단체명	창단 연도	단체 대표	인원수				공연실적(2023년)	비고
			계	대표	단무장	단원		
계			101	5	5	91	55회	
시립교향악단	1983	정 헌	54	1	1	52	정기 3회, 기획 2회, 기타 8회	
시립무용단	1980	배강원	10	1	1	8	정기 1회, 기획 1회, 기타 8회	
시립합창단	1985	김선희	26	1	1	24	정기 2회, 기획 2회, 기타 8회	
시립소년소녀합창단	1988	김태영	4	1	1	2	정기 2회, 합창제 1회, 기타 2회	비상임 3
시립연극단	1995	-	4	-	1	3	정기 2회, 경주국공립 1회, 기타 2회	
시립국악원	1976	손정임	3	1	-	2	정기 1회, 원생발표 1회, 기타 2회	

○ 민간 문화예술단체 보조금 지원

- 한국예총 목포지부 외 69개 문화예술 단체 94개 사업

❐ 향후계획

○ 시립예술단 공연 추진(정기, 특별공연 등) : '24. 1. ~ 12.

○ 민간 문화예술행사 보조금 교부 및 행사 추진 : '24. 1. ~ 12.

❐ 소요예산 : 1,115백만원

(단위 : 백만원)

재원별	총사업비	연차별 소요예산				
		2023년	2024년	2025년	2026년	2027년(이후)
계	2,771	1,656	1,115			
도 비	35	35				
시 비	2,736	1,621	1,115			

추진부서	문화예술과장 장명희 예술진흥팀장 박경희 담당자 김대식, 정우찬 ☎ 3225

5-4. 인재육성과

1. 평생교육 거버넌스 기반, 목포사랑 시민대학 운영 ····· 261

2. 교육발전특구 시범지역 지정 공모 추진 ····· 262

3. 체험형 장학사업 글로벌 문화체험 캠프 추진 ····· 263

4. 어린이도서관 리모델링 사업 추진 ····· 264

5. 인재양성 미래교육 육성을 위한 교육기관 협력 강화 ····· 266

6. 시민 맞춤형 지속가능한 평생학습도시 운영 ····· 267

7. 도심 속 독서 · 정보 · 문화 소통공간 조성 ····· 268

1 평생교육 거버넌스 기반, 목포사랑 시민대학 운영

시민들의 다양한 수요에 맞춰 생애 주기별, 각 분야별 지속 가능한 평생교육 프로그램의 연속성 확보 강화

❐ 사업개요

❍ 사업기간 : 2024년 ~

❍ 대　　상 : 목포시민 누구나

❍ 사업내용 : 지역 내 교육기관과 네트워크를 형성하여 지속 가능한 학습 생태계 기반 구축 및 시민 삶의 질 향상 프로그램 개발 운영

ex) 인문학, 건강, 글쓰기, sns활용법, 건강숲 체험, 영화감상, 목포역사, 자격증 취득과정 등

❍ 사업예산 : 연 100백만원(시비)

❐ 추진현황(추진율 : 50% / 2024년 목표율 : 70%)

❍ 평생학습 활성화 연구용역을 통한「목포사랑 시민대학」운영 방안 및 교육과정 설계 : 2023. 4. ~ 9.

❍ 효율적인 시민대학 운영 및 전문성 확보를 위한 전담인력 확보

- 평생교육 전문(평생교육사)인력 확보 : 1명(공무직)

❐ 문제점 및 대책

❍ 시민대학 운영을 위한 평생학습관 등 평생교육 전용공간 확보 필요

- 관내 유휴시설 활용시 관련기관과 협의 및 평생학습관 구축에 따른 리모델링 및 시민대학 운영 예산 미확보

❍ 향후 추경 예산 확보 후 사업시기 조정 추진

❍ 평생교육법 개정(시행 '24. 4. 19)에 따른 평생학습관 설치 지정 의무화

- 평생학습관 설립 전까지 관내 기존 평생학습 교육기관을 지정하여 운영 추진(어울림도서관 등)

❐ 향후계획

❍ 평생학습관 및 시민대학 운영에 따른 사업예산 확보 : 2024. 6.

❍ 평생교육 기관 등 관계기관 간담회 개최 및 평생교육협의회 정비 : 2024. 7.

❍ 목포사랑 시민대학 프로그램 운영 추진계획 수립 : 2024. 하반기

❐ 소요예산 : 200백만원

(단위 : 백만원)

재원별	총사업비	연차별 소요예산				
		2023년까지	2024년	2025년	2026년	2027년(이후)
시　비	520	20	200	100	100	100

추진부서	인재육성과장 오형순	평생교육팀장 정은숙	담당자 장미옥 ☎ 8532

2 교육발전특구 시범지역 지정 공모 추진

지자체, 교육청, 대학, 지역기업, 지역 공공기관 등이 협력하여 지역 교육 혁신과 지역인재 양성 및 정주를 종합적으로 지원하는 체제 구축

❐ 추진배경

○ 정부의 지방주도 균형발전 및 책임있는 지방분권을 목표로 지역 교육에 대해 지자체와 교육청이 주도적으로 지역맞춤형 교육 발전을 추진

❐ 추진개요

○ 추진일정 : '23. 12. ~ '24. 3.

○ 공모기관 : 교육부

○ 신청방향(3유형)

- 광역지자체가 지정하는 기초지자체(6개 시군) + 전라남도교육감

6개 시군 신청 컨셉(도 지정)
1 (목포+무안+신안) 공동학구제 운영 및 융복합 산업(해상풍력, 해양관광, 항공산업)
2 (나주) 혁신도시 연계 공교육 및 에너지산업 교육
3 (영암+강진) 다문화·돌봄·해외유학생(조선·자동차·농산업 등)

○ 운영기간 : 3년(교육발전특구위원회 평가 후 정식 지정 결정)

❐ 지금까지 추진사항

○ 『무안반도 교육발전특구』 공청회(목포교육지원청) : '24. 1. 18.

○ 전략과제 설정 등 실무협의(전남도/5회) : '24. 1. ~ 2.

○ 지역협력체 구성 협약식(도지사, 시·군수, 대학교총장) : '24. 2. 1.

○ 특구 운영기획서 제출 : '24. 2. 8.

❐ 향후계획

○ 대면심사(교육발전특구위원회) : '24. 2. 19. ~ 20.

○ 심의·의결(지방시대위원회) 및 지정(교육부) : '24. 3.

❐ 재정지원

○ 시범지역 선정 시 30억 ~ 100억원 내외 지원(지방교육재정특별교부금)

※ 선정된 지자체는 특별교부금 지원액 이상의 대응투자

추진부서	인재육성과장 오형순	인재육성팀장 이현주	담당자 김채린 ☎ 3561

3 체험형 장학사업 글로벌 문화체험 캠프 추진

글로벌 마인드와 창조적 역량을 갖춘 미래인재로 양성하기 위한 해외 역사 문화 체험 캠프를 추진하고자 함.

❐ 사업개요

- ❍ 연수기간 : 2024. 7월 ~ 8월(방학기간 중)
- ❍ 사 업 비 : 75,000천원[학생 자부담(20%) 및 인솔자 경비 별도]
- ❍ 참여대상 : 관내 중학생
- ❍ 참여인원 : 16명 ~ 50명(유럽권 16명 또는 중국어권 50여명)
- ❍ 연수방법 : 현지 교육기관의 어학연수 프로그램 참여 및 문화체험 실시
- ❍ 추진방법 : 해외연수 전문교육업체 위탁

❐ 연수추진(안)

구 분 \ 안	1안	2안	3안	4안
국 가	중국	중국	캐나다	영국
인 원	50명	50명	16명	16명
내 용	고구려 유적지 탐방	임시정부청사	어학연수, 문화 체험	어학연수, 문화 체험

❐ 추진계획

- ❍ 사업비(장학사업) 인재육성재단 교부 : 2024. 3월 중
- ❍ 계획수립 및 업체 선정 : 2024. 4월 중
- ❍ 연수 대상자 선발 : 2024. 4월 중
- ❍ 사전 오리엔테이션 : 2024. 6월 중
- ❍ 해외연수 실시 : 2024. 7월 ~ 8월 중
- ❍ 사업 결과 모니터링 : 2024. 11월 중

❐ 소요예산 : 75백만원

(단위 : 백만원)

재원별	총사업비	연차별 소요예산				
		2023년까지	2024년	2025년	2026년	2027년(이후)
시 비	400		75	75	100	150

추진부서	인재육성과장 오형순	인재육성팀장 이현주	담당자 최양인 ☎ 3288

4 어린이도서관 리모델링 사업 추진

어린이도서관 노후시설을 보수하고 문화체험과 휴식이 공존하는 공간으로 재구성하여 복합문화 기반 강화

❐ 추진배경

○ 어린이도서관 지하실 누수, 시설물 노후화에 따라 최근 트렌드에 맞는 리모델링 및 공간 재구성으로 지속가능한 복합 문화시설 조성 필요

❐ 사업개요

○ 위　　치 : 목포시 옥암로186번길 30-7
○ 사업기간 : 2024. 4. ~ 12.
○ 사업내용
- 어린이도서관 내·외부 리모델링(시설물 개보수 및 열람실 공간재구성)

❐ 추진계획

○ 리모델링 설계용역 : 2024. 4. ~ 5.
○ 계약심사 등 행정절차 이행 : 2024. 5.
○ 공사 착공 및 준공 : 2024. 7. ~ 12.

❐ 기대효과

○ 노후시설 리모델링과 유휴공간 재구성을 통해 미래역량을 키우는 도서관 기반 강화

❐ 소요예산 : 1,216백만원 [지방자치단체 전환사업] (전환 40%, 시비 60%)

(단위 : 백만원)

재원별	총사업비	연차별 소요예산				
		2023년까지	2024년	2025년	2026년	2027년(이후)
계	1,216	-	1,216	-	-	-
도 비	486	-	486	-	-	-
시 비	730	-	730	-	-	-

추진부서	인재육성과장 오형순　도서관운영팀장 박종국　담당자 김재훈 ☎ 1257

참고 1 위 치 도

참고 2 대 상 사 진

5 인재양성 미래교육 육성을 위한 교육기관 협력 강화

지역과 상생하는 전남형 교육자치 공동구현과 학생과 학부모에게 절실한 교육 환경을 지원하는 교육공동체 구현

❒ 사업개요

○ 사업기간 : 2024년

○ 대　　상 : 관내 유치원, 초·중·고 64개교, 대학교

○ 사업내용

- 교육부문 상호협력과 공동참여를 통한 목포 교육발전 방안 강구
- 지역교육에 대한 주민의 관심과 교육 현안 관련 교육 공동체 구현

❒ 추진계획

○ 목포교육지원청 지원사업

- 목포교육자치 협력지구 운영 등 9개 사업 : 443,200천원
  (신규 : 찾아가는 범죄예방 법교육 운영 외 1개 사업 17,000천원)

○ 목포시 교육지원 사업

- 초등학생 입학축하금 지원 등 10개 사업 : 2,273,489천원

○ 학교시설 지원(대응투자)

- 덕인중 운동장 보수 지원(50,000천원)

○ 교육기관 연계 협력 지원

- 구)청호중학교 활용, 학교(초·중·고) 재배치 추진 등

❒ 기대효과

○ 지역과 함께하는 교육공간 구축 및 소통과 교류를 통한 교육 생태계 구축

○ 참여와 소통을 통한 학교혁신 지원 및 교육환경 개선을 통한 학생 역량 발전 제고

❒ 소요예산 : 2,766백만원

(단위 : 백만원)

재원별	총사업비	연차별 소요예산				
		2023년	2024년	2025년	2026년	2027년(이후)
시　비	6,825	4,059	2,766			

추진부서	인재육성과장 오형순	인재육성팀장 이현주	담당자 김채린 ☎ 3561

6 시민맞춤형 지속가능한 평생학습도시 운영

학습자 수요에 맞는 맞춤형 평생학습 프로그램 운영을 통해 공평한 학습기회 제고 및 지속가능한 평생학습도시 건설

❒ 추진방향

○ 수요에 맞춰 다양한 프로그램 개발 운영하여 폭넓은 참여 기회 제공

○ 사회적 약자 및 취약계층 참여 프로그램 지원 확대

❒ 추진현황

○ 동 주민사랑방 평생학습 프로그램 운영 (연중)
- 추진사항 : 23개소, 119개 프로그램(문화여가, 건강·운동, 학습 등) 운영

○ "목포시민아카데미" 강좌 운영 (연 6회)
- 운영방법 : 정치·경제·교육·문화·예술 등에 대한 강의 및 현장학습

○ "목포 역사와 이야기" 프로그램 운영
- 운영방법 : 목포 역사, 문화, 예술 등에 대한 강의 및 현장학습

○ "찾아가는 배달강좌" 운영 (상・하반기)
- 운영방법 : 7인이상 학습자에게 강사 파견하여 배움 전달

○ 사회적 약자 참여 프로그램 지원
- 소외계층 평생학습 프로그램 지원(23개소), 여성장애인 평생교육시설 운영지원

○ 상급기관 평생교육 공모사업 운영 지원
- 성인문해교육 지원사업(교육부) : 선정기관(6개소)
- 시·군 평생교육 활성화 지원사업(전라남도) : 선정기관(2개소)

❒ 향후계획

○ 수요자 중심의 평생학습 프로그램의 체계적인 운영과 안정적인 학습기반 조성을 위한 프로그램 지원

○ 평생교육 기관 등 관계자 간담회 개최, 지역대학 및 평생교육 공모사업 운영 지원

❒ 소요예산 : 747백만원

(단위 : 백만원)

재원별	총사업비	연차별 소요예산				
		2023년까지	2024년	2025년	2026년	2027년(이후)
계	1,511	764	747			
국 비	146	73	73			
도 비	164	87	77			
시 비	1,200	603	597			

추진부서	인재육성과장 오형순 평생교육팀장 정은숙 담당자 장미옥,최준의 ☎ 8532,8533

7 도심 속 독서 · 정보 · 문화 소통공간 조성

평생 교육의 장 구현을 위한 생애주기별 프로그램 운영 및 도서관 인프라 구축으로 책과 문화가 공존하는 도심 속 독서 환경 조성

❐ 사업개요

○ 사업기간 : 2024. 1. ~ 12.

○ 사업대상 : 목포시 공공도서관 23개소

- 시립도서관, 어린이도서관, 영어도서관, 어울림도서관, 작은도서관(19개소)

○ 사업내용 : 생애주기별 독서·문화프로그램 운영 및 도서관 인프라 구축

○ 소요예산 : 2,064백만원

❐ 추진배경

○ 다양한 독서문화 요구를 충족시킬 수 있는 인프라 구축과 프로그램 운영으로 책 읽기 좋은 환경 조성 및 도서관 이용 활성화

❐ 추진내용

○ 독서친화적 도서관 인프라 구축

- (장서확충) 지역주민 요구에 대한 분석에 기반한 장서 확보
- (개방형 공간 제공) 동아리실, 다목적실 등 책과 함께 쉼과 소통이 가능한 힐링 공간 제공

○ 지역주민과 함께하는 연령별 독서·문화 프로그램 운영

- 생애주기별 맞춤형 서비스 제공 및 도서관 주간 행사, 독서의 달 프로그램 운영
- 독서 동기 부여를 위한 동아리 활동, 재능기부(자원봉사) 활용 프로그램 운영

○ 지역공동체 연계·협력 활성화

- (유치원·학교) 유치원·학교 단위 단체 견학 및 프로그램 운영
- (지역서점) 분기별 지역서점 인증 선정, 지역서점과 연계한 희망도서 바로대출서비스 운영

추진부서	인재육성과장 오형순 도서관운영팀장 박종국, 어울림도서관팀장 박선주 담당자 임혜경 ☎1266, 노현정 ☎1265

5-5. 스포츠산업과

1. 유달 시립테니스장 · 정구장 개보수 사업 ····· 271

2. 전국소년(장애학생)체전 개최 준비 ····· 273

3. 전국소년(장애학생)체전 운영 지원 ····· 274

4. 2024 코리아오픈 배드민턴선수권대회 개최 ····· 275

5. 전국종별육상경기선수권 대회 겸 전국 교육대학교 대항 육상경기대회 개최 ····· 276

6. 2024 목포아시아육상투척선수권대회 개최 ····· 277

7. 스포츠마케팅 활성화 추진(전지훈련 유치) ····· 278

1 유달 시립테니스장 · 정구장 개보수 사업

'23년 문화체육관광부 생활체육시설 공모사업 대상지로 선정됨에 따라, 체육 동호인 숙원사업을 조기 해소하여 안전하고 쾌적한 스포츠 인프라 구축

❒ 사업개요

- ❍ 사업기간 : '23. 2. ~ '24. 11.
- ❍ 위　　치 : 목포시 용당동 1069-60번지(구, 유달경기장 입구)
- ❍ 사 업 량 : 지붕 막구조물 2,389㎡ 설치, 코트정비, 사무동 신축 등
- ❍ 사 업 비 : 55억원[국비 20억원, 시비35억원]

❒ 추진현황(추진율 : 20% / 2024년 목표율 : 100%)

- ❍ '23. 2. : 실시설계 용역 착수
- ❍ '23. 5. : 토질조사
- ❍ '23. 6. : 제4회 경관심의(심의 의견 반영 중)
- ❍ '23. 8. : 도시관리계획 결정(변경) 및 공원조성계획(변경) 용역 착수
- ❍ '23. 11. : 도시관리계획(공원) 결정(변경)(안) 입안 요청(도시디자인과)

❒ 향후계획

- ❍ '24. 3. : 도시관리계획 결정(변경) 승인
- ❍ '24. 4. : 공원조성계획 변경 승인 및 실시계획 인가
- ❍ '24. 4. : 건설기술심의, 건축위원회 구조 심의 등 행정절차 이행
- ❍ '24. 5. : 공사 착공
- ❍ '24. 11. : 공사 준공

❒ 소요예산 : 5,500백만원

(단위 : 백만원)

재원별	총사업비	연차별 소요예산				
		2023년까지	2024년	2025년	2026년	2027년(이후)
계	5,500	2,046	3,454	-	-	-
국 비	2,000	2,000	-	-	-	-
시 비	3,500	46	3,454	-	-	-

추진부서	스포츠산업과장 박진홍　스포츠시설팀장 오상현　담당자 신윤철　☎ 4459

참고 1 위 치 도

참고 2 조 감 도

2 전국소년(장애학생)체전 개최 준비

우리시의 행정.재정적 역량을 결집하고 관계 기관 단체와 유기적인 협조체계 구축을 통해 전 시민과 다함께 양대 체전 성공 개최

❒ 대회개요

대 회 명	제53회 전국소년체전	제18회 전국장애학생체전
개최기간	**'24. 5. 25(토). ~ 28.(화) / 4일간** (*개폐회식 없음)	**'24. 5. 14(화). ~ 17.(금) / 4일간** (*개회식만 개최 : 5.14. 목포실내체육관)
종 목 수	**36종목**(정식 36)	**17종목**(정식15, 시범1, 전시1)
경기종별	12세이하부, 15세이하부	초등학교부, 중학교부, 고등학교부
참가인원	**18,000여명**(선수 12천, 임원 6천)	**3,500여명**(선수 1.6천, 임원 1.9천)
주최/주관	대한체육회·장애인체육회 / 전라남도, 도 교육청, 도 체육회·장애인체육회	

※ 우리시 배정 종목

구분	종목수	배정 종목	비고
소년체전	9	육상, 배구, 탁구, 볼링, 수영, 테니스, 하키, 카누, 철인3종	
장애학생체전	8	육상, 배구, 탁구, 볼링, 축구, 조정, e스포츠, 디스크골프	

❒ 추진상황

○ 장애학생체전 경기장 가배정 및 시·군 의견 수렴 : '23. 8. 28. ~ 9. 4.

○ 가배정 종목 경기장 시설 점검(*필요시 중앙연맹 자문) : '23. 9. ~ 10.

❒ 향후계획

○ 체전 준비 기본계획 수립 시달 : '24. 1.

○ 분야별 세부 실행계획 수립 : '24. 2.

○ 체전 운영위원회 및 범시민추진협의회 회의 개최 : '24. 3.~ 4.

추진부서	스포츠산업과장 박진홍 소년체전TF팀장 서광수 담당자 오관영 ☎ 4467

3 전국소년(장애학생)체전 운영 지원

전국소년(장애학생)체전 교통, 숙박 등 손님맞이 준비 및 동별 응원단 운영 지원으로 성공적인 체전 개최

❐ 사업개요

○ 기　　간 : '24. 1. ~ '24. 5.

○ 내　　용

- 교　통 : 임시주차장 확보, 셔틀버스 운영, 종목별 경기장 및 개회식장 주차 관리
- 숙　박 : 실태 및 수요조사, 경사로 임차·설치, 협조서한문 발송
- 서포터즈 운영 : 체전 홍보, 개회식 참여, 경기장 응원

○ 소요예산 : 185,000천원

❐ 향후계획

○ 분야별 기본계획 수립 및 시달 : '24. 2.

○ 동별 서포터즈 활동(홍보, 개회식 참여, 응원 등) : '24. 2. ~ 5.

○ 숙박업소 협조서한문 발송 : '24. 4.

○ 개회식장 및 주요 경기장 주차관리 용역 추진 : '24. 4.

○ 전국장애학생체전 숙박업소 경사로 수요조사 및 설치 : '24. 4. ~ 5.

❐ 세부내역

구　　분	금액(천원)	비고
계	185,000	
위생업소 장애인 편의시설 지원	12,000	
위생업소 협조서한문 제작·발송	4,000	
전국소년(장애학생)체전 응원단 활동지원	23,000	
개회식장 및 주요 경기장 주차관리 용역 추진	46,000	
종목별 경기장 및 개회식장 운영 총괄 지원	80,000	
전국소년(장애학생)체전 종사자 근무복 제작	20,000	

추진부서	스포츠산업과장 박진홍　소년체전TF팀장 서광수　담당자 오관영 ☎ 4467

4 2024 코리아오픈 배드민턴선수권대회 개최

세계 배드민턴연맹(BWF) 월드투어 대회로 대한민국 국가대표 선수 및 해외 정상급 선수들이 총 출전하는 수준 높은 대회 개최로, 관광 및 지역 경제 활성화를 도모하고 스포츠 명품도시로서의 위상 제고

❐ 대회개요

❍ 기　　간 : '24. 8. 27.(화) ~ 9. 1.(일) / 6일간

* '22년 ~'24년 3년간 대한배드민턴 협회와 전라남도 개최 협약 체결 ('22년 순천시, '23년 여수시)

❍ 장　　소 : 목포실내체육관

❍ 주요내용

- 참가규모 : 20개국 700여명(선수 350, 운영 350) * 기간중 관중규모 2만여명
- 대회중계 : (국내) SPOTV 4일간, (해외) 20개국 송출

❍ 주　　최 : 대한배드민턴협회

❍ 주　　관 : 대한배드민턴협회, 전남도 체육회, 전남배드민턴협회, 목포시 체육회, 목포시 배드민턴협회

❍ 후　　원 : 문화체육관광부, 전라남도, 목포시

❍ 소요예산 : 1,357백만원(국 280, 도 300, 시 400, 기타 377)

❐ 추진현황

❍ 개최지 유치 신청서 제출(전라남도) : '23. 9. 6.

❍ 경기시설 등 현장 실사(대한·세계배드민턴협회 등) : '23. 9. 15.

❍ 개최지 선정 후 국비 공모 신청 및 선정 : '23. 12. 22.

❐ 향후계획

❍ 경기일정별 성공적 개최를 위한 계획 수립 : '24. 3월중

❍ 언론홍보 및 SNS를 활용한 홍보 적극 추진 : '24. 4. ~

추진부서	스포츠산업과장 박진홍　스포츠정책팀장 나철주　담당자 임지연 ☎ 3254

5 전국종별육상경기선수권 대회 겸 전국교육대학교 대항 육상경기대회 개최

전국체전 주개최지의 장점 및 우수한 체육 인프라를 적극 활용하여 국내·외 스포츠 메카로 발돋음하여 지역경제 활성화 도모

❐ 대회개요

○ 대회기간

- 종별육상선수권대회 : '24. 6. 13.(목) ~ 17.(월) / 5일간
- 전국교육대학교대항육상경기대회 : '24. 6. 15.(토) / 1일간

○ 대회장소 : 목포종합경기장

○ 경기종목 : 초・중・고등부, 대학부, 일반부 육상 141개 종목

○ 참가인원 : 선수 및 지도자 등 5,000여명

○ 내　　용 : 141개 종목별 육상 토너먼트 경기 개최

○ 주최/주관 : 대한육상연맹, 전남육상연맹

○ 소요예산 : 229백만원(시비)

❐ 추진현황

○ 중앙경기단체 방문 및 대회 유치 활동 : '23. 10. ~ '24. 1.

○ 대한육상연맹 전국육상대회 유치 확정 : '24. 1.

❐ 향후계획

○ 대회 주관 단체 및 시체육회 등과 대회 계획 협의 : '24. 3.

○ 대회 개최 보조금 및 행사 지원 : '24. 5.

❐ 기대효과

○ 전국대회 개최를 통해 육상종목의 우수한 전지훈련 인프라 홍보

○ 국내・외 육상 선수단을 적극 유치하여 지역경제 활성화 기여

추진부서	스포츠산업과장 박진홍　스포츠산업팀장 나철주　담당자 임지연　☎ 3254

6 2024 목포아시아육상투척선수권대회 개최

아시아육상연맹 공식 공인대회이며 목포시 명칭을 가지고 개최되는 유일한 육상 국제대회로써 목포시의 국제적 브랜드 이미지 제고 및 목포시민의 자긍심 고취

❐ 대회개요

❍ 기　　간 : ’24. 6. 14.(금) ~ 15.(토) / 2일간

❍ 장　　소 : 목포종합경기장

❍ 주요내용 : 포환던지기, 원반던지기, 해머던지기, 창던지기

- 참가규모 : 20개국 2,000여명(선수 1,000, 운영 1,000)
- 대회중계 : (국내) STN스포츠 2일간, (해외) 20개국 송출

❍ 주　　최 : 대한육상연맹

❍ 주　　관 : 전라남도육상연맹, 목포국제육상투척경기대회 조직위원회

❍ 후　　원 : 아시아육상연맹, 도 체육회, 목포시 체육회, 목포시 육상연맹

❍ 소요예산 : 170백만원(도 8, 시 140, 기타 22)

❐ 추진계획

❍ 대한육상연맹 아시아육상대회 유치 확정 : ’24. 1.

❍ 대회 주관 단체 및 시체육회 등과 대회 계획 협의 : ’24. 3.

❍ 대회 개최 보조금 및 행사 지원 : ’24. 5.

❐ 기대효과

❍ 국제대회 개최를 통하여 대한민국 육상선수들의 경기력 향상

❍ 목포시 관광 인프라 국제적 홍보 및 지역경제 활성화 기대

추진부서	스포츠산업과장 박진홍 스포츠정책팀장 나철주 담당자 임지연 ☎ 3254

7 스포츠마케팅 활성화 추진(전지훈련 유치)

적극적인 전지훈련 유치 추진을 기반으로 스포츠 마케팅 활성화을 활성화 하여 전지훈련 선수단을 적극 유치하여 활력이 넘치는 체류형 스포츠 관광 도시로의 도약

❒ 사업개요

○ 기　　간 : 연중

○ 사업주체 : 스포츠산업과, 시체육회, (재)목포축구센터, 직장운동경기부

❒ 추진현황

○ 유치 실적('23.12.~'24. 2.) : **9개 종목, 74개팀, 연인원 20,115명 유치**

○ 종목별 전지훈련 유치 전담팀 구성 운영

- 육상·하키(직장운동부), 축구(국제축구센터), 기타종목(시체육회,종목단체 협회장 등)

○ 우리시 방문 전지훈련팀 특산품 및 인센티브 지급, 훈련 편의제공

- 인센티브 지역화폐 지급(최대 100만원), 체육시설 이용료 감면, 목포해상케이블카 탑승 할인 등

❒ 향후계획

○ 유치목표('23. 12.~'24. 8.) : **9개 종목, 150개팀, 연인원 30,000여명 유치**

○ 전국 최고 수준의 체육 인프라를 부각하여 전지훈련 유치 홍보

- 목포종합경기장 등 체육시설을 총망라한 전지훈련 가이드 제작 및 배포
- 우수한 시설을 갖춘 육상&축구 종목 중심으로 집중 유치
- 체전 인프라를 활용하여 수영, 농구 등 유치 종목 다변화 추진

○ 4개종목 전국대회 유치&개최를 통해 선수단 10,000여명 유치

- 코리아오픈배드민턴선수권대회, 김대중 마라톤대회 등

○ 전지훈련팀 참가 유소년 축구 스토브리그 개최 : '24. 2월 중

- 대한축구협회 소속 U-12팀 참가(8개팀) 스토브리그 개최로 훈련팀 유치 추진

○ 체육계 인적 네트워크 활용 및 전지훈련 선진지 벤치마킹 등 추진

추진부서	스포츠산업과장 박진홍　스포츠산업팀장 김연배　담당자 김현수　☎ 3254

5-6. 문예시설관리사무소

1. 2024 다양한 문화예술 공연(기획 · 공모사업) ····· 281

2. 문화예술회관 옥상 등 방수공사 ····· 282

3. 시민문화체육센터 공연장 노후시설 보수 ····· 283

1 2024 다양한 문화예술 공연 (기획 · 공모사업)

국가에서 지원하는 다양한 문화예술 공연을 유치하여 예향 목포시민들의 예술적 자긍심 고취 및 어려운 소외계층의 문화향유권을 높이고자 함

❒ 기획공연(시비100%)

○ 위　　치 : 문화예술회관 공연장 / 시민문화체육센터 대공연장

○ 규　　모 : 회관 3,514㎡(629석), 센터 11,802㎡(1,207석)

○ 소요예산 : 45백만원(시비 100%)

(단위 : 백만원)

총사업비	재원별(2024년도)				연도별		
	국비	도비	시비	기타	2022년	2023년	2024년 이후
45	-	-	45	-	90	190	45

❒ 공연예술유통사업 공모(국가직접지원_문체부·예술경영센터)

○ 공모기간 : 2024. 1 ~ 3월

○ 공모분야 : 2개 분야

- 2024 공연예술 유통
- 2024 지역맞춤형 중소규모 콘텐츠 유통

○ 공모신청 : 15개 작품

- 6개 장르별(뮤지컬, 연극, 무용, 오페라, 클래식음악, 국악) 각각 2~3개 공연단체(기획사)를 선정 후 타 예술회관 등과 연합하여 공모 참여

○ 공모주체 : 민간 공연단체(신청) + 문예회관(협력)

○ 공연시기 : 2024. 4 ~ 12월

○ 소요예산 : 80백만원(시비, 지자체 자부담금)

추진부서	문예시설관리사무소장 손영란　회관공연팀장 윤은아　담당자 권용주 ☎ 8488

2 문화예술회관 옥상 등 방수 공사

1997년 개관 이후 매년 노후화가 진행되는 시설물을 보수하여 많은 시민들이 이용하는 문예회관을 쾌적하고 안전한 문화공간으로 유지관리

❐ 추진배경

○ 2023. 7월 무대 상부 누수로 일부(267㎡) 긴급 방수공사 기 실시 후 미실시(646.06㎡) 구간 추가로 방수공사 추진

○ 전시동 제2전시실 내부 바닥이 누수로 들떠 대관 어려움을 개선

❐ 사업개요

○ 사업기간 : 2024. 2 ~ 6월

○ 내 용

- 공연동 무대 옥상 최상부 바닥 등이 갈라지고 들떠있어 에폭시 도색 부위를 제거하고 재도색(면적 : 369.4㎡) : 30백만원
- 전시동 제2전시실 바닥(120㎡) 누수공사 외 6종 공사 실시 : 68백만원

○ 사 업 비 : 98,000천원

❐ 추진계획

○ 2024년 본예산 사업비 확보 : 2023. 12월

○ 설계 및 공사 : 2024. 2 ~ 6월

❐ 기대효과

○ 안전사고를 사전에 예방하여 쾌적하고 안전한 문화시설유지

❐ 소요예산 : 98백만원

(단위 : 백만원)

재원별	총사업비	연차별 소요예산				
		2023년까지	2024년	2025년	2026년	2027년(이후)
시 비	98	-	98	-	-	-

추진부서	문예시설관리사무소장 손영란	시설관리팀장 김현수	담당자 김동배 ☎ 4034

3 시민문화체육센터 공연장 노후시설 보수

2003년 준공시 설치된 시민문화체육센터 공연장 노후 설비와 시설물을 개선하여 안전사고 사전예방 및 쾌적한 관람여건 조성

❐ 추진배경

○ 2023년 문예회관 종합컨설팅 결과 주요 개선사항 반영

○ 안전사고 예방을 위해 무대 및 소방 설비 보수 시급

❐ 추진개요

○ 사업기간 : 2024. 1 ~ 6월

○ 주요내용

- 대공연장 하부무대 안전발판 설치 : 35백만원
- 소방수신기를 상시확인 가능한 장소로 이전 : 20백만원

○ 사 업 비 : 55,000천원

❐ 추진계획

○ 설계 및 공사 : 2024. 2 ~ 6월

❐ 소요예산 : 55백만원

(단위 : 백만원)

재원별	총사업비	연차별 소요예산				
		2023년까지	2024년	2025년	2026년	2027년(이후)
시 비	55	-	55	-	-	-

추진부서	문예시설관리사무소장 손영란 센터공연팀장 임희윤 담당자 김진영, 이장호 ☎ 4061

5-7. 체육시설관리사무소

1. 부주산 국제파크골프장 공인 구장 인증 획득 ····· 287

2. 체육시설물 유지 관리 및 개·보수 사업 ····· 288

1 부주산국제파크골프장 공인 구장 인증 획득

부주산국제파크골프장 공인 구장 인증을 받아 전국 대회 등을 개최해 목포시 관광객 유입을 높여, 지역 경제 활성화에 기여하고자 함.

❒ 도입배경

○ 전국 규모 대회 개최 등 관광객 유입을 높여 지역경제 활성화

○ 우수한 경기장 제공으로 파크골프장 이용객 증가 및 만족도 향상

❒ 사업개요

○ 위　　치 : 목포시 부주로 159(옥암동 256-1)

○ 대지면적 : 40,000㎡ (3코스 27홀)

○ 인증기간 : 3년, 인증 만료 2개월 이전에 갱신

○ 부대시설 : 티하우스 1동, 휴게시설 1동, 화장실 2동

○ 공인 경기장 기준 및 부주산 국제 파크골프장 비교표

구분	코스 구성	기준타수	면적	홀간 거리 적정성	비고
공인 기준	27홀	99타	39,000㎡	파3홀 40~60m, 파4홀 60~100m, 파5홀 100~150m	
부주산국제 파크골프장	27홀	99타	40,000㎡	B코스: 파5홀(B9) 길이 부족 C코스: 파3홀(C4,C7), 파5홀(C3) 길이 부족	

※ B코스, C코스 거리 적정성 확보를 위한 코스 재개편

❒ 추진계획

○ 공인 인증 신청 : 2024. 2월 ~ 3월

○ 시설 개선 및 인증 완료 : 2024. 3월 ~ 4월

❒ 소요예산 : 32백만원

(단위 : 백만원)

재원별	총사업비	연차별 소요예산				
		2023년까지	2024년	2025년	2026년	2027년(이후)
계	32					
시　비	32		32			

추진부서	체육시설관리사무소장 홍성채　운영팀장　박 미　담당자 정인택 ☎ 8369

2 체육시설물 유지관리 및 개·보수 사업

노후화된 체육시설 기능보강으로 각종 대회 및 대관 행사 시 안전하고 쾌적한 시설을 제공하여 시민건강 증진에 기여 하고자 함.

❒ 사업개요

- ❍ 기　　간 : 2024. 1. ~ 12.
- ❍ 대상시설 : 목포실내체육관 외 7개소 (15개 사업)
- ❍ 사업분야 : 건축·기계·전기
- ❍ 사업내용 : 양대소년체전 대비 경기장 개·보수 및 노후 시설물 개선

❒ 향후계획

- ❍ 실시설계 및 계약의뢰 : 2024. 01. ~ 03.
- ❍ 공사착공 및 완료 : 2024. 04. ~ 12.

❒ 소요예산 : 510,300천원

연번	시설명	사 업 명	사업 내용	사업비	비고
계		15개 사업		**510,300**	
1	실 내 체 육 관	○ 체육관 귀빈실 외 1개소 강화문 교체	- 체육관 서문, 남문 2개소 강화문 교체공사	30,000	
2		○ 체육관 소방 감지기 설치	- 체육관 2층 화장실 소방 감지기 설치	25,000	
3	실 내 수 영 장	○ 다이빙장 공동구 닥트 철거	- 실내 수영장 공조 배관 공사, 닥트철거 등	30,000	
4	국 민 체육센터 (88수영장)	○ 국민체육센터 옥상 및 화장실 보수	- 국민체육센터 누수 옥상 및 화장실 보수	34,300	
5		○ 88수영장 천정보수	- 88수영장 시설물 노후로 천정 보수	39,000	
6		○ 88수영장 내 난간 교체	- 88수영장 시설 노후로 안전난간 교체	40,000	
7	부주산 파크 골 프 장	○ 부주산 국제파크골프장 정화조 설치	- 부주산 국제파크골프장 정화조 설치 (침출수 유입방지식 교체)	50,000	
8		○ 부주산 국제파크골프장 공인인증 시설개선	- 홀 거리 재조정 및 미흡한 설비 개선	32,000	
9		○ 부주산 국제파크골프장 시설정비 및 잔디보식	- 파크골프장 시설 정비 및 잔디보식	35,000	
10	게이트볼장	○ 바닥 인조 잔디 교체	- 바닥 2면 인조 잔디 교체	20,000	
11	야 구 장	○ 목포야구장 그물망, 인조잔디 보수	- 노후 그물망 및 인조 잔디 보수	30,000	
12	궁 도 장	○ 궁도장 옹벽 암석 보호 철망 설치	- 낙석 방지 안전 철망 설치공사	40,000	
13	체육시설 공 통	○ 체육시설 유지관리 및 민원처리	- 체육시설 유지관리 및 민원처리	50,000	
14		○ 체육시설 안전 및 정밀점검	- 목포체육관, 실내수영장, 국민체육센터 상·하반기안전 및 정밀 점검	30,000	
15		○ 체육시설 전기시설 보수공사	- 실내체육관 등 19개소 전기 시설 보수공사	25,000	

추진부서	체육시설관리사무소　시설팀장 이용대　담당자 한양주 ☎ 8370

5-8. 자연사박물관

1. 2024 서남권 뮤지엄페어 개최 ····· 291

2. 자연사박물관 특별기획전 운영 ····· 293

3. 자연사박물관 교육 및 체험프로그램 운영 ····· 294

4. 생활도자박물관 특별기획전 추진 ····· 295

5. 생활도자박물관 체험프로그램 운영 ····· 296

6. 어린이바다과학관 해양과학 교육프로그램 운영 ····· 297

1 「2024 서남권 뮤지엄 페어」 개최

서남권 박물관·미술관이 참여해 테마형 전시 체험 콘텐츠로 차별화된 놀이 교육 문화 서비스 제공으로 전남 대표 문화소비공간으로 위상 정립 ※ 관광거점도시 사업비

❒ 사업개요

○ 사 업 명 :「2024 서남권 뮤지엄 페어」

○ 장　　소 : 자연사박물관 일원

○ 기　　간 : '24. 5. 4. ~ 6. (3일간)

○ 내　　용 : 서남권 박물관·미술관 연계 전시 및 교육 · 체험 운영

※ 참여기관 : 국립해양문화재연구소, 목포생활도자박물관, 해남공룡박물관, 영암도기박물관, 무안군오승우미술관, 진도남도전통미술관, 신안소금박물관

❒ 필요성(추진배경)

○ 어린이 및 가족단위 대상으로 차별화된 체험 콘텐츠 개발을 통해 관광객 및 시민 친화 문화트렌드 공간으로 정립

○ 상대적 교육 문화 소외 지역민에 대한 체험서비스 갈증 해소

❒ 향후계획

○ '24. 2. : 기본계획 수립

○ '24. 3. ~ 4. : 행사대행 용역 선정 및 행사 기획

○ '24. 5.　　: 「서남권 뮤지엄 페어」 운영

❒ 소요예산 : 200백만원

(단위 : 백만원)

재원별	총사업비	연차별 소요예산			
		2021년	2022년	2023년	2024년
계	700	100	200	200	200
국 비	350	50	100	100	100
도 비	140	20	40	40	40
시 비	210	30	60	60	60
기 타	-	-	-	-	-

추진부서	목포자연사박물관장 주석재　연구팀장 김보성　담당자 김아름 ☎ 4105

참고 현장사진

2 자연사박물관 특별기획전 운영

소장품과 연계한 전시 콘텐츠를 기획하여, 새로운 볼거리를 제공함으로써 자주 찾는 박물관으로 역할 제고

❐ 사업개요

○ 전시명(안) : 지구별 여행자의 시간여행, 생명의 발자국
○ 장　　소 : 자연사박물관 기획전시실(1층)
○ 기　　간 : ’24. 7. ~ 12.
○ 내　　용 : 생물진화의 역사를 화석, 동물박제로 연출, 인간과 자연의 공존 메시지 전달

❐ 필요성(추진배경)

○ 소장품 연계 기획전 운영을 통해 소장품에 대한 가치를 재발견하고 신규 관람객을 유입
○ 문체부 공립박물관 인증평가 제도 대비 박물관 교육적 역할 제고

❐ 향후계획

○ 전시발굴 및 기획 : ’24. 2.
○ 전시품 선정 및 타기관 전시품 대여 협의 : ’24. 3. ~ 4.
○ 전시 연출물 제작 설치 : ’24. 5. ~ 6.
○ 전시 개최 : ’24. 7. ~ 12.

❐ 소요예산 : 30백만원

추진부서	목포자연사박물관장 주석재　연구팀장 김보성　담당자 송보라 ☎ 4101

3 자연사박물관 교육 및 체험프로그램 운영

지역 학생들을 대상으로 박물관 소장품과 교과과정을 연계한 체험 중심 교육서비스 제공

❐ 운영개요

- ❍ 운영기간 : 상・하반기(총 100차시/ 이벤트 운영 등)
- ❍ 운영장소 : 교육실 및 디스커버리존
- ❍ 운영대상 : 지역 초등학생(개인) 및 단체
- ❍ 주요내용 : 박물관 소장품과 교과과정을 연계한 체험형 위주 교육프로그램

❐ 운영현황(2023년)

- ❍ 설맞이 이벤트 행사 : ’23. 1. 22. ~ 23.
- ❍ 상반기 자연사교실 운영(37차시) : ’23. 3. 18. ~ 7. 8.
- ❍ 꿈꾸는 어린이날 체험프로그램 운영(27차시) : ’23. 5. 5. ~ 5. 7.
- ❍ 여름방학 맞이 체험프로그램 운영(12차시) : ’23. 7. 21. ~ 8. 13.
- ❍ 하반기 자연사교실 운영(24차시) : ’23. 9. 9. ~ 12. 9.
- ❍ 추석 명절 및 크리스마스 이벤트 행사 : ’23. 9. ~ 12.

❐ 향후계획

- ❍ 자연사교실 등 신규프로그램 개발 : ’24. 2.
- ❍ 교육 및 체험프로그램 홍보 및 운영 : ’24. 3. ~ 12.
  - 명절 등 연휴기간 성수기 이벤트, 전시 연계 체험교육 추진

❐ 소요예산 : 59백만원

추진부서	목포자연사박물관장 주석재	연구팀장 김보성	담당자 송보라 ☎ 4101

4 생활도자박물관 특별기획전 추진

우리시 관내 및 전국에서 활동하고 있는 우수 도예가들의 작품 전시를 통한 도자문화 확산 및 지역 우수 콘텐츠 발굴

❐ 사업개요

○ 기　　간 : ‘24. 6. ~ 12. (상 · 하반기 2회)

○ 장　　소 : 도자박물관 기획전시실 (132㎡)

○ 주요내용(안)

- 도자와 타 매체간 크로스오버 콘텐츠 전시 (상반기)
- 도자와 전통을 주제로 이색 도자 콘텐츠 전시 (하반기)

❐ 운영현황(2023년)

기　　간	특별전 내용	입장객 수	예 산
2022. 12. 9. ~ 2023. 3. 9.	청화백자, 그림이 되다 (김태희 초대전)	32,674명	12,780천원
2023. 5. 1. ~ 2023. 9. 30.	색실귀낭등, 동심의 등불을 켜다 (신지영 초대전)	91,712명	13,064천원
2023. 10. 13. ~ 2024. 5. 30.	도자박물관 소장작품전	진행중	14,000천원

❐ 향후 계획

○ 특별기획전 전시기획 및 협의 (상반기) : ‘24. 3. ~ 5.

○ 작품 운송, 홍보, 전시 연출 등 : ‘24. 6. ~ 9.

○ 특별기획전 전시기획 및 협의 (하반기) : ‘24. 7. ~ 8.

○ 작품 운송, 홍보, 전시 연출 등 : ‘24. 9. ~ 12.

❐ 소요예산 : 30백만원

❐ 기대효과

○ 공립박물관 인증평가제도 대비로 지원사업 참여조건 유지

○ 지속적인 볼거리 제공으로 도자박물관 활성화에 기여

추진부서	목포자연사박물 관장 주석재　도자팀장 김시연　담당자 이우진 ☎ 4109

5 생활도자박물관 체험프로그램 운영

박물관을 찾는 관람객을 대상으로 연중 다양한 도자 체험프로그램을 통하여 문화체험 기회를 제공하고 박물관 활성화에 기여하고자 함.

❐ 사업개요

- ❍ 운영기간 : 연중
- ❍ 운영장소 : 2개소 (색종이공방 135㎡, 도자기공방 150㎡)
- ❍ 운영대상 : 관람객 누구나
- ❍ 프로그램 : 물레체험 등 11개 체험(세라믹색종이 6, 도자기 5)

❐ 운영현황(2023년)

(23년 12월 27일 기준)

프로그램	운영일	참여인원	세외수입	비고
세라믹색종이체험	312	6,274명	45,602천원	
도자기체험	110	4,032명	37,634천원	
특별행사	9	1,300명	1,901천원	명절, 어린이날
합계	431	11,606명	85,137천원	

❐ 향후계획

- ❍ 전기가마, 토련기 구입 계획 수립 : ‘24. 2. ~ 4.
- ❍ ‘세라믹색종이체험’ 상설 운영 : ‘24. 1. ~ 12.
- ❍ ‘도자기체험’ 운영<평일(단체), 주말(개인)> : ‘24. 3. ~ 11.
- ❍ 특별 체험프로그램 운영 : ‘24. 2. ~ 12.
  - 명절 설날 및 추석 : 8일간
  - 어린이날, 뮤지엄페어, 여름방학기간 : 45일간

❐ 소요예산 : 86백만원

추진부서	목포자연사박물 관장 주석재 도자팀장 김시연 담당자 조용규 ☎ 8419

6 어린이바다과학관 해양과학 교육프로그램 운영

미래 해양인재 육성의 요람으로 다양한 해양과학 프로그램 운영

❐ 운영개요

- ❍ 운영기간 : 상・하반기(총 30차시)
- ❍ 운영장소 : 어린이바다과학관 교육실
- ❍ 운영대상 : 지역 초등학생(개인) 및 단체
- ❍ 주요내용 : 과학관 체험형 전시물 연계 해양과학 교육프로그램

❐ 운영현황(2023년)

- ❍ 개관 10주년 기념 이벤트 운영(1차시) : ‘23. 2. 10.
- ❍ 상반기 토요해양과학교실 운영(13차시) : ‘23. 3. 25. ~ 6. 24.
- ❍ 바다사랑과학교실 운영(2차시) : ‘23. 4. ~ 9.
- ❍ 어린이날 체험 이벤트 행사(1차시) : ‘23. 5. 5.
- ❍ 취약계층 대상 1일과학체험행사(4차시) : ‘23. 8. 2. ~ 8. 11.
- ❍ 하반기 토요해양과학교실 운영(13차시) : ‘23. 9. 9. ~ 12. 16.
- ❍ 항구축제 연계 프로그램 운영 : ‘23. 10.
- ❍ 추석 명절 및 크리스마스 체험 이벤트 운영 : ‘23. 9. ~ 12.

❐ 향후계획

- ❍ 토요해양과학교실 등 신규프로그램 개발 : ‘24. 2.
- ❍ 교육 및 체험프로그램 홍보 및 운영 : ‘24. 3. ~ 12.

❐ 소요예산 : 36백만원

추진부서	자연사박물관장 주석재	과학관팀장 오철원	담당자 정혜림 ☎ 8881

06
경제수산환경국

6-1. 지역경제과
6-2. 해양항만과
6-3. 수산산업과
6-4. 농업정책과
6-5. 기후환경과
6-6. 자원순환과
6-7. 환경시설관리사무소

6-1. 지역경제과

1. 해상풍력 배후단지 및 지원부두 조성 ····· 303
2. 해상풍력 융복합산업화 플랫폼 구축 ····· 305
3. 친환경선박 산업 집적화단지 조성 ····· 307
4. ICT중심 첨단제조 및 지식기반 기업 육성 ····· 309
5. 산업단지 근로자 복합문화센터 및 작업복 세탁소 설치 ····· 310
6. 목포사랑상품권 발행 및 운영 ····· 313
7. 소상공인 생활안전보험 '노란우산공제' 비용 지원 ····· 314
8. 전남도 민관협력형 배달앱 '먹깨비' 운영 ····· 315
9. 수산물 수출기업의 해외 진출 촉진 ····· 316
10. 목포시 사회적경제·마을통합지원센터 설치·운영 ····· 317
11. 대양산단 해수취수시설 1호기 폐쇄 및 3호기 신설 ····· 318
12. 기회발전특구 지정을 위한 공동연구용역 추진 ····· 320
13. 소상공인 경영지원으로 경제 활력 회복 ····· 321
14. 중소형 선박 고속엔진의 스마트 수리·진단·관리체계 구축 ·· 322
15. 전남 에너지산업융복합단지 활성화 지원 ····· 323
16. 초소형전기차 산업 및 서비스 육성 실증지원 ····· 324
17. 목포시 해상풍력 산업 활성화 지원사업 ····· 325
18. 세라믹 일반산업단지 분양 ····· 326
19. 목포시 사회적경제 한마당 행사 추진 ····· 327

1 해상풍력 배후단지 및 지원부두 조성

해상풍력 발전단지의 원활한 조성을 위해 신항 내 지원 인프라(배후단지, 지원부두) 신규 건설을 통한 전진기지 구축

❒ 사업개요

○ 사업기간 : 2020 ~ 2028(예정)

○ 위　　치 : 목포 신항 일원

○ 총사업비 : 약 1,000억원 *** 추정 사업비**

○ 사 업 량 : 철재부두 1선석(3~5만톤급) 및 2단계 배후단지(238,000m^2)

* 1단계 배후단지(485,000m^2) 조성 완료 : `21. 7.

○ 사업주체 : 해양수산부(목포지방해수청)

❒ 추진현황(추진율 : 10% / 2024년 목표율 : 30%)

○ 지원부두 및 2단계 배후단지 조기 건설 건의<계속>

- 해수부 : 사업추진 타당성 인정, 관련 국가계획 변경절차 이행 후 추진 요망

○ 신항 내 풍력관련 글로벌 기업 투자유치 실무 협의 中

❒ 향후계획

○ 국가계획 반영 및 국고 확보를 통한 인프라 적기 건설 추진

○ 기본절차 모두 이행 후 사업착수 시 '29년 이후 조성 완료 예상

- 국가계획 변경고시(`25), 사전타당성 조사(`25), 실시설계(`26), 착공(`27)

※ '신항 부두 재배치 검토용역' 수행 중(해양수산부, ~`24. 12.)

☞ 사업추진 시급성 및 당위성 지속 건의, 타당성조사 조기추진 건의 검토

❒ 소요예산 : 해당없음

(단위 : 백만원)

재원별	총사업비	연차별 소요예산				
		2023년까지	2024년	2025년	2026년	2027년(이후)
계	100,000	-	-	3,000	50,000	47,000
국　비	100,000	-	-	3,000	50,000	47,000

추진부서	지역경제과장 정지숙	신산업팀장 박철우	담당자 정재원 ☎ 4049

참고 1 위 치 도 (1)

* 제4차 항만기본계획(`20. 12.) 기준

참고 2 위 치 도(2)

* 제2차 신항만건설기본계획(`19~`40) 반영 요구안

2 해상풍력 융복합산업화 플랫폼 구축

전남형 상생일자리 사업 등으로 추진중인 대규모 해상풍력 발전단지의 민간투자 촉진 및 지속가능한 산업화 지원체계 구축

❐ 사업개요

○ 사업기간 : 2020 ~ 2024

○ 위　　치 : 목포 신항 일원

○ 주관기관 : 한국에너지기술연구원(R&D) / 전라남도(비R&D)

○ 사업내용 : 해상풍력산업 활성화, 연구개발 및 기업지원 체계 구축

[R&D] 해상풍력 유지관리 및 물류관리 플랫폼 개발

[비R&D] 해상풍력 항만물류 인프라 및 통합관제 시스템 구축

❐ 추진현황(추진율 : 40% / 2024년 목표율 : 95%)

○ 해상풍력 물류관리 시스템 개발 등 R&D 추진 완료(~'23. 6.)

○ 신항 해상풍력 플랫폼센터 실시설계('22. 7. ~ '23. 11.)

* 설계 담당 : 녹색에너지연구원(리가온건축사사무소)

❐ 향후계획

○ 플랫폼센터 준공('25. 4.) 및 통합관제 등 지원체계 운영

❐ 소요예산 : 8,186백만원(국 2,500, 도 2,179, 시 3,507)

(단위 : 백만원)

재원별	총사업비	연차별 소요예산				
		2023년까지	2024년	2025년	2026년	2027년(이후)
계	35,700	27,514	8,186	-	-	-
국 비	17,000	14,500	2,500	-	-	-
도 비	5,730	3,551	2,179	-	-	-
시 비	11,670	8,163	3,507	-	-	-
기 타	1,300	1,300	-	-	-	-

추진부서	지역경제과장 정지숙	신산업팀장 박철우	담당자 정재원 ☎ 4049

참고 1 위 치 도

참고 2 조 감 도(안)

3 친환경선박 산업 집적화단지 조성

에너지전환 시대에 부합한 신산업 활성화 정책 추진으로 탄소중립을 선도하고 지역의 새로운 가치 창출 및 혁신적 재도약 기회 마련

❐ 사업개요

○ 사업기간 : 2020 ~ 2031 *2025년까지 가시적 성과도출

○ 위 치 : 목포 남항(용해동 1059 일원)

○ 사 업 량 : 친환경선박 기술개발 및 연구지원 인프라 구축

○ 주관기관 : 선박해양플랜트연구소(KRISO)

○ 사업내용 : 세계적 수준의 친환경선박 산업 클러스터 조성 및 운영

❐ 추진현황(추진율 : 40% / 2024년 목표율 : 70%)

○ 해수부 정부공모사업 4건(1,585억원) 수주 및 정상 추진

○ 남항 교육연구지구 조성 및 활용방안 수립 연구용역('23. 5. ~ 12.)

○ 연구인프라 2개동 준공('23. 8.) 및 2단계 3개동 착공('23. 12.)

❐ 향후계획

○ 친환경선박 관련 '25년 신규사업 추가발굴 및 수주

○ 남항 개발계획 수립 및 제3차 항만재개발기본계획 반영(변경)

❐ 소요예산 : 28,200백만원 (국 18,230, 도 2,520, 시 5,300, 자 2,140)

(단위 : 백만원)

재원별	총사업비	연차별 소요예산				
		2023년까지	2024년	2025년	2026년	2027년(이후)
계	158,470	95,520	28,200	22,840	6,070	5,840
국 비	103,200	62,700	18,230	12,900	3,530	5,840
도 비	13,900	7,810	2,520	2,820	750	-
시 비	26,100	13,150	5,300	5,900	1,750	-
기 타	15,260	11,860	2,140	1,220	40	-

추진부서	지역경제과장 정지숙	신산업팀장 박철우	담당자 정재원 ☎ 4049

참고 1 위 치 도(남항)

참고 2 배 치 도(안)

4 ICT중심 첨단제조 및 지식기반 기업 육성

지역 내 첨단기술 기반 산업활성화를 위한 관련기업(ICT/SW, 전기전자, 에너지 등) 육성체계 마련

❒ 사업개요

○ 사업기간 : 2022 ~ 2026

○ 위　　치 : 목포시 일대(스마트그린산단 및 지식산업센터 중심)

○ 사업내용 : 기업맞춤형 단계별 One-stop 성장지원 프로그램 운영

❒ 추진현황(추진율 : 10% / 2024년 목표율 : 30%)

○ 기업 통합지원 관련 선진사례 및 공모사업 조사, 기본방향 설정('23)

- 스마트그린산단(기업유치), 지식산업센터, 청년창업지원 등 기본방향을 고려한 부서간 협업, 시너지 창출 필요

❒ 대응방안

○ 효과적인 기업지원을 위해 사업 추진일정 등 일부 조정

- 스마트그린산단 및 지식산업센터 내 기업을 대상으로 적기 지원 필요

  * 대양산단 내 지식산업센터 건립 일정 : ('24) 설계, ('25) 착공, ('28) 준공·운영

- 관련기업 자체발굴을 통한 맞춤형 기업지원 우선 추진 검토(`25~)

  ※ **목포벤처문화산업지원센터, 대양산단 입주기업 등 연계**

❒ 향후계획

○ 지속가능한 지원체계 확보가 가능한 공모·자체사업 기획·수주

- 전남정보문화산업진흥원, 전남테크노파크 등 컨소시엄 구성하여 추진

❒ 소요예산 : 해당없음

(단위 : 백만원)

재원별	총사업비	연차별 소요예산				
		2023년까지	2024년	2025년	2026년	2027년(이후)
계	5,800			1,000	1,700	3,100
국　비	4,000			800	1,200	2,000
도　비	600			100	200	300
시　비	1,200			100	300	800

추진부서	지역경제과장 정지숙	신산업팀장 박철우	담당자 정재원 ☎ 4049

5 산업단지 근로자 복합문화센터 및 작업복 세탁소 설치

산업단지에 부족한 편의시설 확충을 위해 다양한 시설이 집적된 복합문화센터 및 작업복 세탁소를 건립하여 근로자 복지환경 개선

❒ 필요성

○ 노후화 산단(산정, 삽진), 신생산단(대양, 세라믹)의 복지시설 부재

- 제조업, 생산시설 중심의 배치 및 관리, 노후화 등으로 인한 편의시설 부족

○ 노후 산업단지 내 중소・영세 사업장 노동자의 열악한 작업복 세탁환경 개선을 통한 근무환경 개선 및 복리증진 필요

❒ 사업개요

○ 위　　치 : 연산동 1300번지(삽진산단, 現 공용주차장, 3,586㎡)

○ 사업기간 : 2022. 5. ~ 2025. 5.(3년간)

○ 사 업 비 : 4,350백만원(국비2,700[62%] 도비345 [8%] 시비1,305 [30%])

○ 사업내용 : 산업단지 내 근로자 특화 복합문화센터 조성

○ 건축규모 : 본관 2층, 1147㎡ (997㎡+150㎡)

- 로비(주 출입구) : 개방쉼터
- 1층 : 카페 및 북카페, 식당, 관리 사무실, +작업복 세탁소(150㎡)
- 2층 : 스포츠센터(헬스장, 요가실), 다목적 전시 및 공공 회의장

❒ 소요예산 : 4,350백만원

(단위 : 백만원)

재원별	총사업비	연차별 소요예산		
		2023년까지	2024년	2025년
계	4,350	1,945	1,262	1,143*
국 비	2,700	1,600	1,100	-
도 비	345	345	-	-
시 비	1,305	-	162	1,143

* 2024년 추경예산 및 2025년 본예산 편성시 시비 1,143백만원 확보 필요

❐ 추진현황 (추진율 : 30% / 2024년 목표율 : 80%)

- ❍ 산업단지 복합문화센터 공모사업 선정 : `22. 3.
- ❍ 공유재산 심의 및 재정투자심사 : `22. 8.
- ❍ 건축 기획(국가공공건축기획센터) : `22. 10. ~ `23. 2.
- ❍ 건축위원회 심의 : `23. 2. ~ 3.
- ❍ 건축 설계공모 : `23. 4. ~ 6.
- ❍ **건축기본 및 실시설계 용역 : `23. 6. ~ `24. 5.**
- ❍ 착수보고회 개최 : `23. 7. 26.
- ❍ 복합문화센터 건립계획 변경 : `23. 8. 28.

  ⇒ 작업복 세탁소를 포함하여 건립하는 것으로 계획

❐ 향후계획

- ❍ 중간보고회 및 최종보고회 개최 : `24. 3. ~ 5.
- ❍ 건축 공사 착공 : `24. 8.
- ❍ 복합문화센터 및 작업복 세탁소 운영계획 수립 : `24. 11.
- ❍ 공사 준공 및 센터운영 : `25. 하반기

추진부서	지역경제과장 정지숙	산업지원팀장 최영종	담당자 백윤호 ☎ 8872

참고 1 위 치 도

참고 2 조 감 도

6 목포사랑상품권 발행 및 운영

지역자금의 역외유출 방지 및 지역 내 소비 촉진을 통한 소상공인 매출 증진으로 지역경제 활성화 도모

❐ 사업개요

○ 발행시기 : 2024. 1. ~ 12.

○ 발행규모 : 400억원(지류형 100, 카드형 300)

○ 할 인 율 : 평시 6%, 명절 10%(설·추석)

○ 구매한도

- 지류+모바일 : 1인당 통합 월 20만원

  ※ 법인 : 반기별 1,000만원(정책수당 지류형 상품권) *할인 미적용

- 카 드 형 : 1인당 월 50만원

○ 사 업 비 : 3,298백만원(시비) *할인보전액 및 상품권 발행 제반비용 포함

❐ 추진현황

○ 2022년 : **(발행규모)** 630억원 / **(판매실적)** 630억원

○ 2023년 : **(발행규모)** 800억원 / **(판매실적)** 591억원

❐ 향후계획

○ 24년도 국·도비 지원 시 할인율 및 발행규모 확대 검토

○ 목포사랑상품권 관리시스템 모니터링을 통한 불법유통 지속 근절

❐ 소요예산 : 3,298백만원

(단위 : 백만원)

구분	발행규모	할인보전액				수수료 등	합 계
		계	국비	도비	시비		
2024년	**400억**	2,400	-	-	2,400	898	**3,298**
2023년	**800억**	6,400	1,396	711	4,293	1,768	**8,168**
2022년	**630억**	6,293	2,400	449	3,444	950	**7,243**

추진부서	지역경제과장 정지숙	지역경제팀장 윤경희	담당자 김정환 ☎ 8785

7 소상공인 생활안전보험 '노란우산공제' 비용 지원

소상공인 노란우산 공제비용 지원을 통해 소상공인의 폐업·노령, 부상·질병 등에 대비한 사회안전망 확충 및 사업 재기의 기회 제공

❒ 사업개요

❍ 사 업 명 : 노란우산공제 가입 장려금 지원

❍ 사업기간 : 2024. 1. ~ 12.

❍ 지원대상 : 목포시에 사업장을 둔 연매출 3억원 이하 소상공인 중 ´24년도 노란우산 공제 신규 가입자

❍ 사업내용 : 공제부금 매월 납입시(5~100만원) 장려금* 적립

* 매월 2만원씩 1년간 최대 24만원 적립

❍ 운영기관 : 중소기업중앙회 광주·전남지역본부

❍ 신청방법 : 노란우산공제 홈페이지, 중소기업중앙회 지점 등

❍ 사 업 비 : 160백만원(도비 48[30%], 시비 112[70%])

❒ 추진현황

❍ 연도별 추진현황 ※ 최초 2022년

연 도	사업비(천원)	지급액	지급인원	비 고
2022	134,400	134,400	869명	-
2023	168,000	168,000	1,297명	

❒ 향후계획

❍ 수탁기관 업무 협약 체결(도↔시↔중소기업중앙회) : ´24. 3.

❍ ´24. 노란우산공제 장려금 지원사업 추진 : ´24. 4.~12.

❒ 소요예산 : 160백만원(도 48, 시 112)

(단위 : 백만원)

재원별	총사업비	연차별 소요예산					
		2022년	2023년	2024년	2025년	2026년	2027년 (이후)
계	462.3	134.3	168.0	160			
도 비	138.7	40.3	50.4	48			
시 비	323.6	94.0	117.6	112			

추진부서	지역경제과장 정지숙	지역경제팀장 윤경희	담당자 김정환 ☎ 8785

8 전남도 민관협력형 배달앱 '먹깨비' 운영

소상공인의 민간 배달앱 사용에 따른 과도한 수수료 부담 경감 및 온라인 판로 개척을 통한 소상공인 경쟁력 강화

❐ 사업개요

❍ 사업기간 : 2024. 1. ~ 12. * 배달앱 출시 : ´22. 7.

❍ 사 업 비 : 81,657천원

- 시·군별 가중치에 따른 차등 분담 (음식점20% + 가맹점40% + 주문건수40%)

❍ 운영업체 : ㈜먹깨비

❍ 사업내용 : 공공배달앱 홍보, 가맹점 모집, 소비자 할인 이벤트 등 진행

❍ 주요혜택

- **(가맹점)** 가입비·광고료 없음, 중개수수료 1.5% ※ 민간앱 6.8 ~ 15%
- **(소비자)** 할인쿠폰 사용, 지속적인 할인 이벤트

❐ 추진현황

❍ 운영실적(현재 등록 가맹점 1,300개소)

- (누적가맹점) 1,300개소 / (누적주문) 29,246건

❍ 홍보사항

- 자유시장 남진야시장 개장식 내 홍보 : '23. 3.
- 2023 유달산 봄축제 내 쿠폰 지급 이벤트 : '23. 4.
- 전국체전 및 각종 행사 시 먹깨비 홍보 및 쿠폰발행 : '23. 9.~10.

❐ 향후계획

❍ 공공배달앱 가맹점 모집 및 할인 이벤트 추진 : '24. 1. ~ 12.

❐ 소요예산 : 81.6백만원

(단위 : 백만원)

재원별	총사업비	연차별 소요예산				
		2023년까지	2024년	2025년	2026년	2027년(이후)
시 비	289.5	150	81.6			

추진부서	지역경제과장 정지숙	지역경제팀장 윤경희	담당자 김정환 ☎ 8785

9 수산물 수출기업의 해외 진출 촉진

우리시 수산물 수출기업의 해외 진출을 촉진하여 목포시 수산물 수출 활력 제고 및 대외 경쟁력 강화

❐ 필요성(추진배경)

○ 온·오프라인 결합 마케팅 지원으로 빠르게 변화하는 유통 및 트렌드에 탄력적으로 대응

○ 안정적인 수출 시장 개척으로 관내 수산물 수출기업의 소득 증대 및 지역 경제 활성화 도모

❐ 사업개요

○ 사업기간 : 2024. 1. ~ 12.

○ 사업대상 : 본사 또는 공장이 목포시에 있는 수산물 수출기업

○ 소요예산 : 57백만원 (도비 9, 시비 48)

○ 사업내용 : 다양한 판매채널 확보 및 수출시장 개척

- **(온·오프라인 해외마케팅)** 온라인몰 입점 지원 및 기업 수요에 따른 SNS 등 온라인·광고매체를 통한 홍보, 온라인에 연계된 오프라인 매장 홍보·판촉행사 지원
- **(수산물 해외시장 개척단)** 해외 바이어 수출상담회 제공 및 전문가 초청 세미나 등 시장개척단 파견비용 지원

❐ 향후계획

○ 세부추진계획 수립 : ′24. 2.

○ 업무대행 협약 및 사업추진 : ′24. 4. ~

❐ 소요예산 : 57백만원(도 9, 시 48)

(단위 : 백만원)

재원별	총사업비	연차별 소요예산				
		2023년까지	2024년	2025년	2026년	2027년(이후)
계		42	57			
국 비		21	-			
도 비		-	9			
시 비		21	48			

추진부서	지역경제과장 정지숙 투자유치팀장 신현희 담당자 오애의 ☎ 8457

10 목포시 사회적경제·마을통합지원센터 설치·운영

사회적경제 조직 및 마을공동체 간 유기적 연계 강화와 사회적경제 분야 고도화를 수행할 수 있는 전문성과 지속성을 가진 중간 지원기관 설치

❒ 사업개요

○ 사 업 명 : 목포시 사회적경제·마을통합지원센터 설치·운영

○ 위　　치 : 목포시 해안로237번길 33(現 목포시 청년·일자리 통합센터)

※ 청년창업 인큐베이터 착공식 : '23. 11. 20. (완공예정 : 2024. 7월 ~ 8월 중)

○ 근　　거 : 목포시 사회적경제 활성화 조례 제15조

○ 사업내용 : 사회적경제·마을통합지원센터 설치 및 프로그램 운영

- 사회적경제 아카데미 운영, 홍보 마케팅 지원, 설명회 개최 등
- 마을공동체 워크숍 운영, 활동가 양성, 마을자원 발굴 등

○ 사 업 비 : 146,022천원(도 46,605, 시 99,417)

(단위 : 천원)

구 분	예 산 액	비 고
인 건 비	28,394	1명, 사무국장(여비포함, 6개월)
일 반 운 영 비	43,078	홈페이지 구축 및 운영, 사무용품 구입 등
행 사 운 영 비	35,000	맞춤형컨설팅, 판로지원, 워크숍, 설명회 등
시 설 비	20,000	통합지원센터 사무공간 조성
물 품 구 입 비	16,550	사무실 집기 및 비품 등
공 공 운 영 비	3,000	-

※ 전라남도 「시·군 마을공동체 만들기 지원센터 운영 지침」에 따른 마을공동체 관련 도비 지원(46,605천원)

❒ 추진현황

○ 우수지역 벤치마킹을 위한 선진지 견학(전주, 순천) : '22. 8.

○ 목포시 사회적경제·마을통합지원센터 설치 계획 수립 : '23. 8.

❒ 향후계획

○ 사회적경제·마을통합지원센터 운영 계획 수립 : '24. 상반기

○ 리모델링 착공, 조성 완료 및 운영 개시 : '24. 하반기

추진부서	지역경제과장 정지숙　사회적경제팀장 유승우　담당자 맹호영 ☎ 3405

11 대양산단 해수취수시설 1호기 폐쇄 및 3호기 신설

대양산단 마른김 공장 가공에 사용되는 해수취수시설 1호기의 취수구의 위치가 오염원에 노출되어 있어 목포시 김 산업 경쟁력 제고를 위해 해수취수시설 신설 필요

❐ 필요성

○ 해수취수시설 1호기의 취수구 인근에 **조선산업단지**와 **백련배수펌프장**이 위치하여 **오염물질 유입 우려**로 1호기 폐쇄 불가피

○ 일본 원전 오염수 관련하여 식품 안전검사 규제가 강화되는 추세에 선제 대응하고, 목포 **김 산업 경쟁력 제고를 위해 3호기 신설 필요**

❐ 사업개요

○ 위　　치 : 대양동 1257 (대양산단 내 수산식품가공단지 일원)

○ 사업기간 : 2024. 1. ~ 2024. 12.

○ 사 업 비 : 1,000백만원 (도비 500*, 시비 500)

○ 사업내용 : 해수취수관(PE관 500mm, 600m) 1식, 펌프시설 1식

❐ 추진계획

○ 실시설계용역 추진 : `24. 1. ~ 5.

○ 공유수면 점사용(변경) 신청 및 승인 : `24. 3. ~ 5.

○ 해수취수시설 공사 착공 및 준공 : `24. 7. ~ 10.

※ 수온이 상승하는 여름철 마른김 공장 생산가공 일시 중지

❐ 소요예산 : 1,000백만원(도 500, 시 500)

(단위 : 백만원)

재원별	총사업비	연차별 소요예산		
		2023년까지	2024년	2025년
계	1,000		1,000	
도 비	500		500	
시 비	500		500	

추진부서	지역경제과장 정지숙	산업지원팀장 최영종	담당자 백윤호 ☎ 8872

참고 1 위 치 도

12 기회발전특구 지정을 위한 공동연구용역 추진

해상풍력 중심, 탄소중립 분야의 연계 시너지 창출방안 마련하기 위한 공동용역 추진
* 도(해상풍력산업과), 목포시, 해남군, 신안군, 영암군 * 총 2.5억원

※ 기초지자체별 단독신청 시, 자체 용역 및 컨설팅 등으로 활용 예정

❒ 사업개요(목포시)

○ 신청분야 : 해상풍력 산업

○ 신청부지 : 목포 신항(1단계 배후단지 등)

○ 사 업 비 : 50,000천원(시비)

○ 앵커기업 : 베스타스(예정)

• **기회발전특구(ODZ)** : 민간투자를 활용한 지역 활성화를 유도하기 위해 조세감면 및 규제특례가 적용되는 특구 지정·육성(기업의 지방이전 촉진)
* 면적 **200만평 내에서 자율적으로 신청**(복수지정 가능)
※ 추진근거 : 「지방자치분권 및 지역균형발전에 관한 특별법」

❒ 추진현황

○ 기회발전특구 지정 후보지 제안(지자체) : '23. 4.
- 총 14건 신청(해상풍력, 이차전지, 솔라시도, RE100, 항공정비, 문화콘텐츠 등)

○ 기회발전특구 참여를 위한 기획 및 업무협의 : '23. 5. ~

○ 기회발전특구 추진 도-시·군 전략회의(킥오프) : '23. 10. 5.
- 도(해상풍력산업과), 목포시, 해남군, 영암군, 신안군

○ 관련 전문기관(전남연구원 경제산업연구실) 면담 : '23. 10. 10.

○ 사전조사서 초안 제출(전남도, 전남TP) : '23. 10. 30.

○ 기회발전특구 추진 도-시·군 전략회의(2차) : '23. 10. 31.

❒ 향후계획

○ 기회발전특구 신청 기본계획 수정보완 및 구체화 : ~ '24. 2.

○ 기회발전특구 신청서 제출(시 → 도 → 중앙) : '24. 2분기(예정)

추진부서	지역경제과장 정지숙	신산업팀장 박철우	담당자 정재원 ☎ 4049

13 소상공인 경영지원으로 경제활력 회복

소상공인의 안정적인 경영활동과 다양한 맞춤형 지원사업으로 자생력 강화를 통한 사회.경제적 지위 향상 및 경영안정 도모

❐ 사업개요

❍ 사업기간 : 2024. 1. ~ 12.

❍ 사업내용 : 자영업자, 소상공인의 자생력 강화를 위한 경영지원

❍ 사 업 비 : 689백만원(국비 6, 도비 40, 시비 643)

❐ 추진계획

❍ **소상공인 특례보증 지원사업**(기존) : **456백만원** (보증지원은 출연금 10배수 가능)

- 담보력이 부족한 소상공인 공적 보증지원(업체당 7천만원 이내)

❍ **소상공인 융자금 이차보전 지원사업**(기존) : **100백만원**(55개 업소 기준)

- 융자금(최대 30백만원)에 대한 연 3%의 이자 지원, 최대 180만원(2년)

❍ **착한가격업소 경영환경 개선 지원사업**(확대) : **37백만원**(30개소×1.25백만원)

- 공공요금 및 집기류 등 경영환경 개선 비용 지원(업소당 최대 1.25백만원 이내)
- '23년 23개소 지원 ⇒ '24년 30개소 확대 지원

❍ **디지털 소상공인 1만양성 지원사업**(기존) : **96백만원**(48개소×2백만원)

- 소상공인 스마트 기술도입, 운용교육 프로그램 지원

❐ 향후계획

❍ 2024년 소상공인 경영지원 계획 수립 : '24. 1.

❐ 소요예산 : 689백만원(국 6, 도 40, 시 643)

추진부서	지역경제과장 정지숙	지역경제팀장 윤경희	담당자 김선일 ☎ 8459

14 중소형 선박 고속엔진의 스마트 수리·진단·관리체계 구축

전남지역 중소형 선박 고속엔진 수리산업의 기술력과 장비를 확보하고 통합 지원 플랫폼을 마련하여 기업 맞춤형 지원 및 관계 산업 육성

❒ 사업개요

○ 위　　치 : 목포해양대 선박수리지원센터 내(유휴공간활용)
○ 사업기간 : 2023년 ~ 2025년(3년)
○ 과 제 명 : 중소형 선박 고속엔진의 스마트 수리 · 진단 · 관리체계 구축
○ 사 업 비 : 83.72억원(국 48.31[70%] 도 6.3[9%] 시 14.7[21%] 민자 14.41)
○ 사업내용
- **(인프라 구축)** 배기가스 분석 및 진단 장비 등 유지/보수 관련 장비 7종
- **(기술개발, 인력양성 등)** 수리 표준절차개발 등 2과제, 전문인력양성 150명 등
- **(기업지원, 목표 10개사)** 고속기관 성능검사, 시험인증, 서부정비창 연계 기업 기술 지원 및 도 외 전문기업 기술 유치(엔진부문 2개사 등)

○ 사업주체 : 산업통상자원부 / (주관) 목포해양대 선박수리지원센터

❒ 추진상황 및 향후계획

○ '중소형 선박 고속엔진의 스마트 수리 · 진단 · 관리체계 구축' 사업 최종 선정 : '23. 4
○ 스마트특성화 기반구축 사업 지자체 1차년도 지원금 교부(4.9억원) : '23. 6
○ 1차년도 장비구축(4종) : '23. 12
○ 스마트특성화 기반구축 사업 지자체 1차년도 지원금 교부(4.9억원) : '24. 3

❒ 소요예산 : 2,633백만원

(단위 : 백만원)

재원별	총사업비	연차별 소요예산		
		2023년까지	2024년	2025년(미정)
계	8,372	2,667	2,633	3,072
국 비	4,831	1,440	1,446	1,945
도 비	630	210	210	210
시 비	1,470	490	490	490
기 타	1,441	527	487	427

추진부서	지역경제과장 정지숙　산업지원팀장 최영종　담당자 정일웅 ☎ 8871

15 전남 에너지산업융복합단지 활성화 지원

국가 에너지산업융복합단지 지정(`19. 11.)에 따라 지역을 에너지 분야 혁신성장 거점으로 육성하기 위한 종합지원 체계 마련

❒ 사업개요

○ 사업기간 : 2021 ~ 2024

○ 위　　치 : 에너지산업융복합단지 내(연계2지구 : 대양산단, 신항)

○ 주관기관 : (재)전남테크노파크 국가혁신클러스터센터

○ 사업내용 : 에너지융복합단지 종합지원센터 운영 및 기업지원

❒ 추진현황(추진율 : 80% / 2024년 목표율 : 100%)

○ 전남 에너지융복합단지 활성화 지원사업 확정(‘20. 10.)

○ 지역 내 에너지특화기업 선정 및 기술사업화 지원

- 옴니시스템(위지트에너지), 티원포아이씨티, 팜라솔 등

❒ 문제점 및 대책

○ 관내 에너지 관련기업 부족으로 기업발굴 및 사업지원 한계

- 관련업종 확대, 적극적인 홍보를 통한 지역 수혜기업 발굴 및 성과 확산

❒ 향후계획

○ 에너지 관련기업 지원 고도화를 위한 신규 연계사업 기획·수주

❒ 소요예산 : 2,002백만원(국 1,000, 도 300, 시 42, 자 660)

(단위 : 백만원)

재원별	총사업비	연차별 소요예산				
		2023년까지	2024년	2025년	2026년	2027년(이후)
계	6,200	4,198	2,002	-	-	-
국　비	3,100	2,100	1,000	-	-	-
도　비	930	630	300	-	-	-
시　비	130	88	42	-	-	-
기　타	2,040	1,380	660	-	-	-

추진부서	지역경제과장 정지숙	신산업팀장 박철우	담당자 정재원 ☎ 4049

16 초소형전기차 산업 및 서비스육성 실증 지원

초소형 전기차의 다양한 실제 이용환경에서 차량 및 운전자 데이터 수집·분석을 통해 新 이동서비스 모델 검증 및 조기정착 유도

❒ 사업개요

○ 사업기간 : 2019 ~ 2025

○ 위　　치 : 목포시 일대(목포역, 버스터미널 인근 등)

○ 주관기관 : 한국과학기술원(KAIST)

○ 사업내용 : 목포 주요관광 자원과 연계한 초소형 전기차 카쉐어링 제공

- 근대역사문화공간, 평화광장, 해상케이블카 등 주요 관광지 연계

❒ 추진현황(추진율 : 70% / 2024년 목표율 : 90%)

○ 카쉐어링 차량 배치, 충전인프라 구축 : 총 19대 운영 중

- 전용 주차장 확보 지원(유달산 공원 등), 관광연계 게임서비스 운영(`21)

○ 사업 주관기관 변경 : ㈜쏘카(‘19~‘21) → 카이스트(‘22~‘25)

❒ 향후계획

○ 관광연계 카쉐어링 서비스 운영 확대 및 빅데이터 수집·분석

❒ 소요예산 : 850백만원(국 300, 도 150, 시 100, 자 300)

(단위 : 백만원)

재원별	총사업비	연차별 소요예산				
		2023년까지	2024년	2025년	2026년	2027년(이후)
계	9,990	8,390	850	750	-	-
국 비	4,440	3,840	300	300	-	-
도 비	1,700	1,450	150	100	-	-
시 비	700	500	100	100	-	-
기 타	3,150	2,600	300	250	-	-

추진부서	지역경제과장 정지숙	신산업팀장 박철우	담당자 김승규 ☎ 3356

17 목포시 해상풍력 산업 활성화 지원사업

목포 신항 중심 해상풍력산업 육성기반 구축 및 활성화를 통한 성과창출을 위해 지원사업을 추진 ※ 지역 내 전문 연구기관((재)녹색에너지연구원) 위탁

❒ 사업개요

○ 사업기간 : 2024 ~ * 운영실적 및 성과에 따라 연장여부 결정

○ 사업위치 : 목포시 일원(신항 중심)

○ 주관기관 : (재)녹색에너지연구원

○ 사업내용 : 목포시 해상풍력산업 육성 지원을 위한 보조사업 추진

- 해상풍력 산업 활성화를 위한 행사(국제포럼, 기술세미나) 개최
- 지역 내 해상풍력 관련 기업 발굴 및 수요맞춤형 지원

❒ 추진현황(추진율 : 0% / 2024년 목표율 : 100%)

○ 해상풍력 산업 활성화를 위한 사업계획서 검토 및 접수('23. 10.)

❒ 향후계획

○ 지역 내 관련기업 발굴·육성 전략 수립 및 사업추진

- 해상풍력 활성화를 위한 국제포럼 및 기술세미나 개최
- 조선산업 연계 사업다각화 검토 및 지원 / 수요맞춤형 종합지원 추진

❒ 소요예산 : 100백만원(시 100) * 지속추진 여부 미정

(단위 : 백만원)

재원별	총사업비	연차별 소요예산				
		2023년까지	2024년	2025년	2026년	2027년(이후)
계	100	-	100	-	-	-
국 비	-	-	-	-	-	-
도 비	-	-	-	-	-	-
시 비	100	-	100	-	-	-

추진부서	지역경제과장 정지숙	신산업팀장 박철우	담당자 정재원 ☎ 4049

18 세라믹 일반산업단지 분양

세라믹산단 미분양부지에 최첨단 세라믹 및 에너지 관련 기업 유치를 통해 미래 산업을 육성하고 지역경제 활성화 및 인력 창출에 기여

❒ 사업개요

○ 조성시기 : 2009. 1. ~ 2014. 12.

○ 조성면적 : 116,361.1㎡ * 분양대상 : 80,739.5㎡(18개 필지)

○ 입주업종 : 비금속광물, 화학물질, 금속가공, 전기, 전자 제조업

○ 총사업비 : 215억원 * 분양가(1㎡당 268,316원, 평당 886천원)

❒ 분양현황

○ 분양실적 : 8개 필지/ 30,327.5㎡(미분양 50,412㎡/분양률 37.56%)

구분	분양대상		분양실적			미분양용지		
	필지	면적(㎡)	필지	면적(㎡)	분양가(백만원)	필지	면적(㎡)	분양가(백만원)
산업시설	18	80,739.5 (24,423평)	8	30,327.5 (9,174평)	8,137	10	50,412 (15,250평)	13,526

※ 유치업체 : 세라믹센터 지원동, ㈜삼화양행, ㈜세원하드페이싱, ㈜포스포, ㈜코머스, HK테크㈜, ㈜예스바이오골드, ㈜코멕스카본

❒ 향후계획

○ 미분양 용지 7개 필지(35,374㎡)는 청년사업자 위주 공공임대 용지로 전환 임대공고 및 홍보, 임대자 모집 추진(청년인구과 추진)

○ 잔여부지 3필지는 세라믹업종, 세라믹 외 허용업종인 에너지 관련 분야도 포함 기업유치 활동 적극 전개

추진부서	지역경제과장 정지숙	투자유치팀장 신현희	담당자 윤성현 ☎ 8888

19 목포시 사회적경제 한마당 행사 추진

사회적경제와 사회적가치의 개념을 시민들과 함께 공유하고 사회적경제기업의 판로지원을 위한 홍보의 장 마련을 통해 지속 발전가능한 사회적경제 생태계 조성에 기여하고자 함

❐ 사업개요

○ 사업기간 : 2024. 5. ~ 11.
○ 장　　소 : 평화광장 일원
○ 참석대상 : 400여명(사회적경제기업인, 시민 등)
○ 사 업 비 : 27,000천원(시 100%)
○ 추진기관 : 전남사회적기업협회 사회적협동조합 목포시지부
○ 주요내용
- 기념식, 유공자 표창, 문화·예술 공연 등
- 사회적경제기업 제품 및 서비스 홍보·판매·체험 부스 운영

❐ 필요성(추진배경)

○ 사회적경제 한마당 행사를 통한 사회적경제에 대한 시민 인식 제고
○ 사회적경제기업 홍보 및 사회적경제 조직 간 네트워크 강화를 통한 사회적경제를 활성화

❐ 추진현황 및 향후계획

○ 2023년 목포 사회적경제 한마당 행사 개최 : ‘23. 10. 21.
○ 목포시 사회적경제기업 성과공유회 개최 : ‘23. 11. 10.
○ 사회적경제 한마당 행사 계획 수립 : ‘24. 3. ~ 5.
○ 2024 목포시 사회적경제 한마당 행사 개최 : ‘24. 5. ~ 11.

❐ 소요예산 : 27백만원

(단위 : 백만원)

재원별	총사업비	연차별 소요예산				
		2023년까지	2024년	2025년	2026년	2027년(이후)
시 비		30	27			

추진부서	지역경제과장 정지숙	사회적경제팀장 유승우	담당자 맹호영 ☎ 3405

6-2. 해양항만과

1. 남항 재개발 추진 ····· 331

2. 수협위판장 활용 복합문화공간 조성 ····· 333

3. 해양폐기물 적기 수거 및 수매 ····· 335

4. 해양레포츠 교육 및 체험시설 운영 ····· 336

5. 2021년 고하도 어촌뉴딜 300사업 추진 ····· 337

6. 도서지역 종합개발사업 추진 ····· 338

7. 북항 해수 정화 인입시설 신설 ····· 339

8. 외달도 가고싶은 섬 가꾸기 사업 ····· 340

9. 삽진항 국가어항 지정 ····· 341

10. 목포항 여객부두(국제여객터미널)추가 확충 ····· 343

11. 복합 해양레저관광도시 구축 기본계획 수립 ····· 345

12. 해양경찰 서부정비창 건립 ····· 346

13. 목포 대반동 수제선 정비 ····· 348

14. 북항 배후단지 진입도로 개설 ····· 350

15. 목포마리나 시설정비사업 ····· 352

16. 섬 주민 정주여건 개선 지원 ····· 353

1 남항 재개발 추진

서남권 관광거점 해양관광도시로서의 위상에 걸맞는 컨벤션센터, 호텔, 리조트, K-거점마리나 시설 조성을 위함

❒ 사업개요

- ❍ 위　　치 : 남항 일원(항만재개발 구역)
- ❍ 기　　간 : 2023. ~ 2032.
- ❍ 사 업 량 : 380,258㎡(약11.5만평)
- ❍ 사업내용 : 컨벤션센터, 호텔, 마리나 관련 시설 조성 등
- ❍ 사 업 비 : 전액 민간자본

❒ 추진상황

- ❍ 민간제안서 접수(민간제안자→해수부) : '17. 5.
- ❍ "전남 요트시티 조성사업" 제안 [(사)전남대불산학융합원→ 전남도] : '17. 7.
- ❍ 전남 요트시티 + 항만재개발 민간제안 관계기관 협의 : '17. 7. ~ '18. 8.
  - 남항은 우리시에서 유일하게 개발이 가능한 토지로써 목포 발전을 위하여 장기적인 안목을 가지고 목포시 중장기 발전계획과 연계, 해수부와 협의 개발(시 최종의견)
- ❍ 목포 남항 항만재개발사업 추진계획 결정(해수부) : '18. 9.
- ❍ 제3차 항만재개발 기본계획 고시 : '20. 12.
- ❍ 남항 투기장 환경개선사업 추진(해수부) : '21. ~ '26.
- ❍ 항만재개발사업 민간투자 활성화 방안 마련 용역(해수부) : '23. 3. ~ '24. 5.
  - 개발방향 검토(목포 남항 포함), 민간투자 활성화 방안 마련 등

❒ 향후계획

- ❍ 남항 재개발사업 기본구상(안) 마련 : '24. 6.
- ❍ 제3차 항만재개발 기본계획(변경) 수요조사 의견 제출 : '24. 12.
- ❍ 제3차 항만재개발 기본계획 수정계획 고시(해수부) : '25. 12.
- ❍ 민간사업자 제안 공모(해수부) : '26.

추진부서	해양항만과장 강혜선	항만정책팀장 이지영	담당자 조창우 ☎ 3418

참고 1 개 발 계 획 도

참고 2 개 발 방 향

- 제3차('21~'30) 항만재개발 항만별 기본계획 ['20.12.31. 해양수산부]

구분	도입가능시설	면적비율
합계		100%
①복합도심지구	단독·공동주택, 1·2종근린생활시설, 업무·판매·의료·방송통신·교육연구시설	25%
②복합항만지구	1·2종근린생활시설, 숙박·관광휴게·위락시설 운수·운동·업무·판매·의료·방송통신시설	25%
③공공시설지구	공원, 녹지, 수변시설, 도로, 주차장 등	50%
④교육연구지구	교육연구시설, 수련시설	15%

2 수협위판장 활용 복합문화공간 조성

수협 이전으로 인한 공동화 예방하고 지역상권 회복을 위해 친수공원 및 해양문화관광단지를 조성하여 시민의 삶의 질 향상과 인근 관광지와 연계한 관광수요 창출

❐ 사업개요

○ 위　　치 : (구)목포수협 위판장

○ 기　　간 : 2023. ~ 2030.

○ 사 업 량 : 27,381㎡ [육상 : 21,701㎡(약6.5천평), 공유수면 : 5,680㎡]

○ 사업내용 : 수변공원 및 친수공간 조성, 관광상업시설 등

○ 사 업 비 : 전액 민간자본

❐ 추진상황

○ 제1차 항만재개발 기본계획 반영 : ‘12. 4.

○ 제3차 항만재개발 기본계획 고시 : ‘20. 12.

- 목포항 여객부두 확충에 따른 공유수면 면적 감(66,454㎡→5,680㎡)

○ 수협 북항 이전(새우젓 위판장 존치) : ‘23. 5.

❐ 향후계획

○ 제3차 항만재개발 기본계획(변경) 수요조사 의견 제출 : ‘24. 12.

○ 제3차 항만재개발 기본계획 수정계획 고시(해수부) : ‘25. 12.

○ 민간사업자 제안 공모(해수부) : ‘26.

추진부서	해양항만과장 강혜선	항만정책팀장 이지영	담당자 조창우 ☎ 3418

참고 1 개 발 계 획 도

참고 2 개 발 방 향

- 제3차('21~'30) 항만재개발 항만별 기본계획 ['20.12.31. 해양수산부]

구분	도입가능시설	면적비율 (%)
합 계		100
①해양문화관광지구	근린생활시설, 판매·업무·숙박·위락·의료시설, 문화 및 집회시설 등	50
②공공시설지구	녹지, 수변시설, 보행자 전용도로, 주차장 등	50

3 해양쓰레기 적기 수거 및 수매

해양쓰레기 및 폐기물을 적기에 수거·처리함으로써 쾌적한 해양환경을 조성하고 인양쓰레기 수매로 해양 재투기 방지 및 해양환경 보호 의식 제고

❒ 사업개요

(단위 : 백만원)

세부 사업명	사 업 비				비고
	계	국	도	시	
계	1,042	100	375	567	23년 : 1,253.7
해양환경정비기동대 운영	122	-	-	122	
해양쓰레기 정화사업	200	100	50	50	
해양폐기물 처리용역	50	-	-	50	
해양쓰레기 집하장 설치	50	-	15	35	
조업중 인양쓰레기 수매사업	620	-	310	310	

❒ 추진현황

○ 매년 해양환경정화인력 채용 및 해양쓰레기 처리용역을 통해 수거된 해양쓰레기 처리 (23년 283.9톤 수거)

○ 매년 조업중 인양쓰레기 수매사업 실시 (23년 271.95톤 수거)

※ 수탁사업자 : 목포수협

❒ 문제점 및 대책

○ 동명항내 해양쓰레기 집하장 부재로 인한 민원발생

- 동명항 부지가 협소로 해수청과 협의 후 남항에 신규 집하장 설치 추진

○ 해양쓰레기 관련 국비보조사업 폐지로 인한 사업 예산 축소

- 추가 예산 확보를 통해 관련사업 추진

❒ 향후계획

○ 신규 해양쓰레기 집하장 부지확보를 위한 해수청 협의 : ‘24. 2.~

○ 조업중 인양쓰레기 수매사업 실시 : ‘24. 3.~

추진부서	해양항만과장 강혜선	항만정책팀장 이지영	담당자 박성철 ☎ 3419

4 해양레포츠 교육 및 체험시설 운영

해양레포츠 체험과 교육의 기회를 제공하여 해양레포츠 인구 저변 확대 및 활성화에 기여

❐ 사업개요

- ❍ 사업기간 : 매년 5월 ~ 11월
- ❍ 위　　치 : 평화광장 해양레저 체험장 및 목포해양대학교
- ❍ 사 업 량 : 18,200명 참여(무료체험 18,000, 면허취득 200)
- ❍ 사업내용 : 관광객 등 시민 무료체험 활동 및 요트·보트 면허취득 교육
- ❍ 사 업 비 : 연 196백만원(도비[50%] 98, 시비[50%] 98)
- ❍ 운영방법 : 위탁운영　※ **공모를 통한 위탁사업자 선정**

❐ 필요성(추진배경)

- ❍ 해양레포츠 관련 이론과 실기 교육 등으로 면허 취득 기회를 제공하여 해양레포츠에 대한 관심도 제고 및 대중화 도모
- ❍ 체험 프로그램 운영으로 친 해양레저문화 공간으로 자리매김할 수 있는 동기부여 및 해양레포츠 활성화에 기여

❐ 향후계획

- ❍ 위탁사업자 선정을 위한 공모 추진 : ‘24. 4.
- ❍ 요트 조종면허 취득과정 운영 : ‘24. 5.
- ❍ 동력수상레저기구 조종면허 취득과정 운영 : ‘24. 5.
- ❍ 평화광장 해양레저 체험교실 운영 : ‘24. 5.

추진부서	해양항만과장 강혜선　해양레저팀장 서금란　담당자 김현웅 ☎ 8549

5 2021년 고하도 어촌뉴딜 300사업 추진

어촌 해상교통시설 현대화 및 핵심자원을 활용한 해양환경 관광화를 통한 어민의 지속가능한 소득기반 창출 및 소득주도성장 실현

❒ 사업개요

- ❍ 사 업 명 : 2021년 어촌뉴딜300사업(고하도)
- ❍ 위 치 : 고하도 일원
- ❍ 사업기간 : 2021. 1. ~ 2024. 12. (4년)
- ❍ 사 업 량 : 공통사업 및 특화사업 1식
- ❍ 사 업 비 : 12,341백만원(국70% 8,638, 도9% 1,111, 시21% 2,592)

❒ 추진상황(공정률 : 50%)

- ❍ 공통사업(고하도항 선착장 정비사업 실시설계용역) 착수 : ‘21. 5.
- ❍ 기본계획 고시(목포시 공고 제2021-216호) : ‘21. 12.
- ❍ 특화사업(고하도항 공공건축물 건축기획용역) 착수 : ‘22. 1.
- ❍ S/W사업(고하도항 지역역량강화사업) 착수 : ‘22. 5.
- ❍ 특화사업(공공건축물(5개소) 실시설계) 착수 : ‘22. 8.
  - ※ 공공건축물 : 마을회관, 사랑방, 쉼터, 작업장, 판매장
- ❍ 공통사업(고하도항 선착장 정비사업) 착수 : ‘23. 2.
- ❍ 특화사업(고하도항 용오름 둘레길 정비) 착수 : ‘23. 6.

❒ 향후계획

- ❍ 특화사업(공공건축물 건립) 착수 : ‘24. 3.
- ❍ 공통사업(고하도항·응박개항 선착장 정비사업) 준공 : ‘24. 4.
- ❍ 특화사업(고하도항 용오름 둘레길 정비) 준공 : ‘24. 6.
- ❍ 고하도 어촌뉴딜 300사업 및 지역역량강화 교육 완료 : ‘24. 12.

추진부서	해양항만과장 강혜선	섬자원개발팀장 나창영	담당자 강기한 ☎ 8328

6 도서지역 종합개발사업 추진

낙후된 섬 지역의 새로운 소득원 개발과 정주여건 개선을 위한 제4차 도서(섬)종합개발사업 추진으로 섬 주민의 삶의 질 향상 도모

❒ 사업개요

- ❍ 사 업 명 : 제4차 도서종합개발사업
- ❍ 위 치 : 관내 5개 도서(율도, 달리도, 외달도, 고하도, 장좌도)
- ❍ 사업기간 : 2018. 1. ~ 2027. 12. (10년)
- ❍ 사 업 량 : 보행연도교, 복합센터, 선착장 등 14건 (완료 13, 추진 중 1)
- ❍ 사 업 비 : 19,875백만원(국80% 15,900, 도10% 1,987, 시10% 1,988)

❒ 추진상황(공정률 : 50%)

- ❍ 율도1구 여객선 접안시설 연장공사 준공 : ‘18. 12.
- ❍ 달리1구 선착장 물양장 조성공사 준공 : ‘19. 12.
- ❍ 외달도 해수풀장~해수욕장 도로확포장 공사 준공 : ‘20. 5.
- ❍ 율도1구 마을안길 포장 공사 준공 : ‘20. 6.
- ❍ 장좌도 선착장 조성공사 준공 : ‘21. 6.
- ❍ 율도 떡바위 선착장 정비공사 준공 : ‘21. 9.
- ❍ 달리분교 연결도로 공사 준공 : ‘21. 12.
- ❍ 달리도~외달도 보행연도교 설치공사 착공 : ‘22. 5.
- ❍ 달리도 커뮤니티센터 건립공사 준공 : ‘23. 6.
- ❍ 달리도 선착장~쪽박섬간 연결도로 공사 준공 : ‘23. 11.

❒ 소요예산

(단위 : 백만원)

총사업비	재원별				연도별		
	국비	도비	시비	기타	2023년까지	2024년	2024년 이후
19,875	15,900	1,987	1,988	-	14,914	3,589	1,372

❒ 향후계획

- ❍ 달리도~외달도 보행 연도교 설치공사 준공 : ‘25. 12.

추진부서	해양항만과장 강혜선	섬자원개발팀장 나창영	담당자 강기한 ☎ 8328

7 북항 해수 정화 인입시설 신설

현대화된 인입시설 설치를 통한 정화된 청정해수 공급으로 북항 일대 활어 판매 소상공인의 영업환경 개선 및 식품 안전성 확보

❒ 사업개요

○ 사업기간 : 2023. ~ 2025.

○ 위　　치 : 청호로 219번길 인근(항만구역)

○ 사 업 량 : 해수 정화 인입시설 1식

○ 사업내용 : 청정해수 공급시스템 구축

- 규모 : 관경 300㎜, 길이 총 1Km(해상 200m, 육상 800m)
- 펌프장, 여과기, 살균기, 해수인입 공공관로 등

○ 사 업 비 : 총 1,500백만원(도비 500, 시비 1,000)

❒ 필요성(추진배경)

○ 북항 일대 활어 횟집이 다수 영업 중이나 현대화된 해수 인입시설 부재

○ 관광객이 많이 찾는 북항 일원 상가에 정화된 청정해수 공급시스템을 구축 공급, 식품 안전성 확보 및 북항 소상공인 영업환경 개선 필요

❒ 소요예산 : 100백만원

(단위 : 백만원)

재원별	총사업비	연차별 소요예산				
		2023년까지	2024년	2025년	2026년	2027년(이후)
계	1,500		100	1,400		
도 비	500		100	400		
시 비	1,000		0	1,000		

❒ 향후계획

○ 청정해수 공급시스템 구축사업 **실시설계 용역** : ‘24년 중

○ **공사 착공 및 준공** : ‘25년 중

○ 청정해수 공급시스템을 통한 **해수 취수 및 공급** : ‘26년 중

추진부서	해양항만과장 강혜선　항만물류팀장 김세훈　　담당자 김은경 ☎ 3494

8 외달도 가고싶은 섬 가꾸기 사업(道 공모)

전남도 공모사업 가고싶은 섬 가꾸기 사업을 통해 섬 고유의 생태자원을 활용하여 섬 주민은 살고 싶고, 방문객은 찾아가고 싶은 섬 조성

❐ 개 요

❍ 사 업 량 : 낙조정원 조성 등 7개사업, 주민 역량강화교육 1식(예비계획)

※ 세부내용 : 외달도 경관정비 및 명소화, 커뮤니티 공간 조성 등

❍ 사 업 비 : 5,000백만원(도비50% 2,500, 시비50% 2,500)

※ '24년 예산 : 1,000백만원(경상보조500 자본보조500)

❍ 사업기간 : 2023년 ~ 2027년(5년간)

❐ 추진상황 (전체 추진율 10%)

❍ 외달도 공모사업 선정 : '22. 11.

❍ 기본 및 시행계획 수립 용역 착수 : '23. 6.

❍ 용역 중간보고회 : '23. 12.

❐ 소요예산

(단위: 백만원)

총사업비	재원별				연도별		
	국비	도비	시비	기타	2023년	2024년	2025년이후
5,000	-	2,500	2,500	-	400	1,000	3,600

❐ 향후계획

❍ 기본계획 수립 및 전남도 승인 : '24. 3.

❍ 행정절차 및 실시설계 완료 : '24. 6.

❍ 시설사업 및 주민역량강화교육 추진 : '24.~'27.

추진부서	해양항만과장 강혜선	섬자원개발팀장 나창영	담당자 강기한 ☎ 8328

9 삽진항 국가어항 지정

어선 수용능력이 포화상태인 북항 대체어항 개발과 삽진·대양산단 지원 및 관광·레저를 접목한 다기능어항의 배후항만개발을 위해 삽진항을 국가어항으로 재신청하여 개발하기 위함

❐ 사업개요

○ 위　　치 : 목포시 연산동 620-48번지 일원(압해대교 인근)

○ 면　　적 : 901,186㎡(해상 900,000, 육상 1,186)

❐ 추진현황

○ 해수부 "국가어항 예비대상항" 선정 : '14. 12.

○ 해수부「국가어항 지정 타당성 조사」용역 추진 : '19. 6. ~ '20. 5.

- 용역결과 : 삽진항 어선 입·출입 빈도 기준 미달(외래 28회, 전체 330회) 지정 제외

○ 삽진항 어선 입·출입 빈도 증가 : '19. ~ '21.

년도	현지어선	외래어선	전 체	비고 (국가어항지정기준)
2019	7,114	118	7,232	- 외래어선 110회 이상 - 전체 5,000회 이상
2020	7,870	146	8,016	
2021	8,422	152	8,574	

○ 삽진항 국가어항 지정용역 추진 : '23. 8. ~ '24. 8.

❐ 향후계획

○ 삽진항 국가어항 지정용역 중간보고회 개최 : '23. 4.

○ 삽진항 국가어항 지정 신청 (市→道) : '24. 5.

○ (해수부) 국가어항 예비대상항 선정 : '24. 8. ~ 9.

○ (해수부) 국가어항 예비대상항 타당성조사 : '24. 9.~'25. 1.

추진부서	해양항만과장 강혜선	항만정책팀장 이지영	담당자 조창우 ☎ 3418

참고 1 위 치 도

참고 2 삽 진 항 전 경

10 목포항 여객부두(국제여객터미널) 추가 확충

국제여객터미널 노후화로 인한 이용객 안전성 문제 및 제주 항로의 여객과 화물 수요 증가에 따른 선석의 접안능력 확대

❐ 사업개요

○ 위　　치 : 목포 국제여객선터미널 1부두 옆

○ 사업기간 : 2021. ~ 2027.(7년)

○ 사업내용 : 접안시설 270m(3만 톤급 1선석), 주차장 확보 등

- 삼학부두 : 임시터미널 신축(3·4부두), 함선 및 도교 제작

○ 총사업비 : 49,500백만원(국비)

*[별도] 삼학부두 지반보강(市 도시문화재과) 10억원 / 임시여객터미널 인입시설(市 해양항만과) 1.5억원

○ 사업주체 : 해양수산부(목포지방해양수산청)

❐ 추진현황

○ 제4차 항만기본계획 반영요청서 제출 : '18. 11. / '19. 5.

- 목포 국제여객터미널 여객부두 확충 요청(3만톤급 2선석)

○ 제4차 항만기본계획 고시(3만톤급 1선석) : '20. 12.

○ 해수청 발주 공사업체 선정 : '23. 4.

○ 삼학(3·4) 부두 공사 착공 : '23. 10.

❐ 향후계획

○ 삼학(3·4) 부두 공사 준공 : '24. 2.

- 지반보강(市 도시문화재과) 및 임시여객선터미널 조성(해수청+市 해양항만과)

○ 목포항 여객부두 확충공사 추진 : '24. 3. ~ '27. 12.

❐ 소요예산 : 4,000백만원

(단위 : 백만원)

재원별	총사업비	연차별 소요예산		
		2023년까지	2024년	2025년(이후)
계	49,500	15,831	4,000	29,669
국　비	49,500	15,831	4,000	29,669

추진부서	해양항만과장 강혜선	항만정책팀장 이지영	담당자 조창우 ☎ 3418

참고 1 현 황 도

참고 2 계 획 평 면 도

11 복합 해양레저관광도시 구축 기본계획 수립

천혜의 관광자원인 주변 섬들이 방파제 역할을 하고있어 해양레저 관광지로 발전 가능성이 높은 목포에 체류형 해양레저관광도시 조성을 위한 기본계획 수립

❐ 용역개요

○ 과업범위 : 도서 지역 및 해양 (평화광장 ~ 북항)

○ 용역기간 : 2023. 10. 26 ~ 2024. 10. 24

○ 용 역 비 : 194백만원

○ 과업내용 : 복합 해양레저관광도시 구축 기본 계획수립

❐ 추진상황

○ 정부 新성장 4.0전략 「K-컬처 융합 관광」 발표 (관계부처 합동) : '22. 12.

- 2030년까지 '한국형 칸쿤(5개소)' 등 관광 클러스터 구축

○ 남해안권 해양레저관광 활성화 업무 협약(해수부·전남·경남·부산) : '23. 2.

- 동북아 남해안권(전남·경남·부산)권을 해양레저관광벨트로 조성

○ 복합 해양레저관광도시 조성 마스터플랜 수립 용역 착수(해수부) : '23. 4

- 용역비: 20억원 ['23년 10, '24년 10] / 용역기간 : '23년 4월 ~ '24년 12월

○ 市 용역 계약 및 착수 : '23. 10

❐ 향후계획

○ (해수부) 사업 공모계획 수립(예정) : '24. 7.

○ (해수부) 사업 공모 (예정) : '24. 8. ~ '24. 12.

○ 市 기본계획 수립 후 공모 대응, 단계별 사업 추진 : '25. ~

추진부서	해양항만과장 강혜선	해양레저팀장 서금란	담당자 노태진 ☎ 3599

12 해양경찰 서부정비창 건립

해경 경비함정을 목포에서 수리함으로써 효율적 운용과 신속한 출동 대응 및 수리조선소와 협업을 통한 기술력 향상과 지역경제 활성화

❒ 사업개요

○ 위　　치 : 목포 신항(달동 허사도)

○ 사업기간 : 2019. ~ 2025.

○ 사업규모 : 부지 100,698㎡(30천평), 건축 22,754㎡(6.8천평)

○ 사업내용 : 정비시설, 안벽, 상가시설 2(플로팅도크 1, 쉽리프트 1) 등

○ 총사업비 : 254,227백만원(국비) *(별도)운영장비예산 380억원('24년 83, '25년 297)

○ 사업주체 : 해양경찰청

❒ 추진현황 (공정율 30%)

○ 기획재정부 예비타당성 최종확정 : '19. 8.

○ 기본설계용역(타당성조사, 기본계획 포함) : '19. 12. ~ '20. 9.

○ 기본설계 기술제안 낙찰자 선정 및 계약 : '21. 12.

※ 문화재 보존대책 및 교통영향평가 완료('22. 6.), 환경영향평가 완료('22. 8.)

○ 실시설계 용역 : '21. 12. ~ '22. 6.

○ 토목공사(매립, 절토 등) 착공 : '22. 11.

❒ 향후계획

○ 매립, 호안 등 부지정비 : '24. 1. ~ '24. 6.

○ 건축 및 설비공사 : '24. 7. ~ '25. 3.

❒ 소요예산 : 58,822백만원

(단위 : 백만원)

재원별	총사업비	연차별 소요예산		
		2023년까지	2024년	2025년
계	254,227	128,876	58,822	66,529
국　비	254,227	128,876	58,822	66,529

추진부서	해양항만과장 강혜선	항만정책팀장 이지영	담당자 조창우 ☎ 3418

참고 1 위 치 도

참고 2 조 감 도

13 목포 대반동 수제선 정비

어선의 안전한 통행과 해수면 상승으로 발생하는 월파 재해 예방대책 마련, 해양경관을 조망할 수 있는 최적지로 수제선을 정비하여 친수시설 조성

❐ 사업개요

○ 위　　치 : 기존 호안정비 종점[(구)인도양횟집] ~ 신안비치호텔 입구

○ 사업기간 : 2022. ~ 2025.

○ 사업내용 : 친수시설 2,703㎡ 정비

- 산책로 조성 : 270m, 해양친수공간 조성 : 130m 등

○ 총사업비 : 10,174백만원(국비)

○ 사업주체 : 해양수산부(목포지방해양수산청)

❐ 추진현황

○ 제4차 항만기본계획 고시 : ‘20. 12.

○ 기본 및 실시설계용역 : ‘22. 6. ~ ‘23. 7.

○ 항만개발사업 시행계획 고시 : ‘23. 7.

○ 해수청 발주 공사업체 선정 : ‘23. 10.

❐ 향후계획

○ 공사 추진 : ‘24. 2. ~ ‘25. 12.

❐ 소요예산 : 3,660백만원

(단위 : 백만원)

재원별	총사업비	연차별 소요예산		
		2023년까지	2024년	2025년
계	10,174	2,849	3,660	3,665
국 비	10,174	2,849	3,660	3,665

추진부서	해양항만과장 강혜선	항만정책팀장 이지영	담당자 조창우 ☎ 3418

참고 1 위 치 도

참고 2 계 획 평 면 도

14 북항 배후단지 진입도로 개설

해수부 산하 공공기관의 이전(계획)으로 교통혼잡이 예상되는 목포북항 배후단지 교통량 증가에 대비한 선제적 대응을 위한 진입도로 확충

❐ 사업개요

- ❍ 위　　치 : 북항배후단지 ~ 목포해양대학교(시내버스 종점)
- ❍ 사업기간 : 2021. ~ 2025.
- ❍ 사업내용 : 왕복 4차로 (L=960m, B=25m)
- ❍ 총사업비 : 23,360백만원(국비)
- ❍ 사업주체 : 해양수산부(목포지방해양수산청)

❐ 추진현황 (공정율 23.5%)

- ❍ 교통량 분석 및 도로정비계획 수립 : ‘18. 3. ~ 12.
- ❍ 제4차 항만기본계획 고시 : ‘20. 12.
- ❍ 기본 및 실시설계용역 : ‘21. 3. ~ ‘21. 12.
- ❍ 편입토지 보상(목포시) : ‘22. 8. ~ ‘23. 12.
- ❍ 공사 착공(목포해수청) : ‘22. 12.

❐ 향후계획

- ❍ 연약지방 개량 등 부지정비 : ‘24. 1. ~ 6.
- ❍ 배수시설 정비 및 도로포장 : ‘24. 7. ~ ‘25. 12.

❐ 소요예산 : 3,051백만원

(단위 : 백만원)

재원별	총사업비	연차별 소요예산		
		2023년까지	2024년	2025년
계	23,360	13,189	3,051	7,120
국　비	23,360	13,189	3,051	7,120

추진부서	해양항만과장 강혜선	항만정책팀장 이지영	담당자 조창우 ☎ 3418

참 고 계 획 평 면 도

서남권
수산종합
지원단지
해양대학교
관제센터
유달로
도로정비 L=960m, B=25m
목포대교
L=3,060m
목포해양대학교

15 목포마리나 시설정비사업

서남권을 대표하는 목포마리나가 건립 14년차가 됨에 따라 시설이 전체적으로 노후화되어 안전사고의 위험이 상존해 있어 시설 정비 필요.

❐ 사업개요

○ 위　　치 : 목포마리나 (목포시 삼학로 88-56)

○ 사업기간 : 2024. 2 ~ 2025. 12

○ 사업내용 : 마리나 시설 정비 1식

○ 총사업비 : 28억원 (도 14, 시 14)

❐ 추진현황

○ '24년 도 균특 전환사업 예산 신청(목포시→전남도) : '23. 6. 23

- 투자계획 (2개년)

합계	2024년	2025년
28억원(도14, 시14)	14억원(도7, 시7)	14억원(도7, 시7)

○ '24년 중기지방재정 계획 수립 : '23. 9. 18

○ 투자심사 완료(적정) : '23. 10. 24

❐ 향후계획

○ 실시설계 및 행정절차 이행 : '24. 2 ~ 6

○ 정비공사 추진 (`25.12까지) : '24. 7 ~

추진부서	해양항만과장 강혜선　해양레저팀장 서금란　담당자 노태진 ☎ 3599

16 섬 주민 정주여건 개선 지원

섬 주민의 교통비 부담 절감 및 생필품의 원활한 공급을 통해 섬 지역의 정주여건을 개선하고 섬 주민의 삶의 질 향상에 기여

❒ 사업개요

○ 사업기간 : 연중

○ 지원대상 : 관내 3개 섬 (달리도 · 율도 · 외달도 주민)

- 세대수 : 297세대 (인구 485명 / 차량 239대)

○ 사업내용 : 섬 주민 여객선 운임, 생필품 물류비 및 해상운송비 지원

○ 사 업 비 : 183백만원(국비61, 도비 34, 시비 88)

❒ 추진상황

○ 섬 주민 여객 및 차량 운임 지원 : 매월

- 여객 운임 지원 : 운임의 50% 및 터미널 이용료 100%
- 차량 운임 지원 : 차량 및 농기계 운임 50%

• '23년 지원실적 - 여객 32,046명, 차량 6,386대/ 135,907천원

○ 섬 주민 천원 여객선 운임 지원 : 매월

-'천원'을 초과하는 여객 운임비 지원 ※ '21. 8월 시행

• '23년 지원실적 - 여객 12,965명/ 7,874천원

○ 섬 주민 생필품 물류비 및 LP가스 해상운송비 지원 : 4회

• '23년 지원실적 - 생필품 9,284개/ 16,000천원, LPG 481개/ 11,880천원

❒ 향후계획

○ 여객선 운임 및 천원 여객선 지원 지속추진 (매월)

○ 섬 주민 생필품 물류비 및 LP가스 해상운송비 지원 지속추진 (분기별)

추진팀	해양항만과장 강혜선 항만물류팀장 김세훈☎8856 담당자 김진수☎ 8857

6-3. 수산산업과

1. 김 산업 진흥구역 지정 및 특화단지 육성 ····· 357

2. 어구류 보관 및 관리시설 확충 ····· 359

3. 차세대 맞춤형 생산거점 수산물 유통시설 건립 ····· 362

4. 김 육상채묘 및 냉동망 시설 사업 ····· 364

5. 수산식품 수출단지 조성사업 ····· 365

6. 목포어묵 세계화 기반구축 및 육성 전략 ····· 367

7. 수산종자 매입방류 ····· 369

8. 수산업 · 어촌의 공익기능 증진 및 경영안정 도모 ····· 371

9. 안전조업 지원 및 해양환경 개선 ····· 374

10. 수산가공분야 보조사업 ····· 376

11. 수산유통분야 보조사업 ····· 377

1 김 산업 진흥구역 지정 및 특화단지 육성

김 산업 인프라를 활용한 김 산업 특화단지 육성을 통해 목포의 브랜드 가치를 드높이고 새로운 산업 기반 마련을 통한 경제 역동성 부여

❒ 사업개요

○ 사업기간 : 2022년 ~

○ 위　　치 : (재)목포수산식품지원센터, 목포 수산식품수출단지, 목포시 일원(대양산단 등)

○ 사업내용 : 김산업 전문기관 지정, 김산업 진흥구역 지정 마른김 거래소 도입, 수산식품 김 박람회 개최

○ 총사업비 : 9,155백만원(국4,000, 도1,750, 시2,955, 자450)/계획(안)

❒ 추진현황

○ 마른김 거래소 운영방안 수립 연구용역 수행 : `22. 4. ~ 12.

○ 김산업 전문기관 지정(목포수산식품지원센터) : `22. 12. 21.

○ 관련 기관 면담 및 특화단지 육성 및 홍보 : `23. 1. ~ 12.

- 일본 수산청 및 김관련 5개 단체 방문·홍보, 수산식품지원센터(제1호 김산업전문기관) 공로패 수상 등

❒ 소요예산

(단위 : 백만원)

재원별	총사업비	연차별 소요예산				
		2023년까지	2024년	2025년	2026년	2027년(이후)
계	9,155	65	60	530	5,800	2,700

- '22년 : 마른김 거래소 운영방안 수립 연구용역 65백만원
- '24년 : 김산업진흥구역 관련 연구용역 20백만원, 수산식품 김 박람회 용역 20백만원 마른김 거래소 홍보 활동 등 20백만원
- '25년 : 김산업 전문기관 운영 500백만원(국비), 마른김 거래소 홍보·유치 활동 30백만원
- '26년 : 김산업 진흥구역 사업비 5,750백만원(국2,500, 지2,500, 자750), 거래소 참여 지원 50백만원
- '27년 이후 : 수산식품 김 박람회 개최 2,000백만원, 마른김 거래소 참여자 지원 700백만원

❐ 향후계획

[김산업 전문기관 지정] 완료

○ 김산업 전문기관 국고 건의(해수부) : '24년 ~

[김산업 진흥구역 지정]

○ 김산업 진흥구역 지정 사전 준비(운영·관리 계획 마련) : '23년

○ 김산업 진흥구역 지정 공모 신청(시→해수부) : '24년

- 김산업 진흥구역 지정요건 충족 시군 : 11개소(기지정 해남, 신안, 충남 서천)

[마른김 거래소 도입]

○ 김 관련 업체 방문·홍보, 해외 바이어 홍보 등 : '23 ~ '26년

○ 마른김 거래소 관리·지원 인력 채용 : '24년

- (재)목포수산식품수출센터의 수출지원팀 구성 및 팀장 채용

○ 마른김 거래소 운영 규정 마련 : '24년

○ 마른김 거래소 개설 허가 신청 및 운영법인 모집 : '25년

○ 마른김 거래소 거래·운영 시스템 구축 및 도입 : '25 ~ '26년

○ 마른김 거래소 개장 : '26년 ~

[수산식품 김 박람회 개최]

○ 박람회 개최 기본구상 연구용역 시행 : '24년

추진부서	수산산업과장 정길석	수산산업팀장 김선희	담당자 임정백 ☎ 3671

2 어구류 보관 및 관리시설 확충

북항 배후부지에 어구류 보관시설 등을 조성하여 무질서하게 적재·방치된 어업 기자재를 정리하여 해양관광지 이미지 제고하고 어업인 편의 도모

❐ 사업개요

○ 사업기간 : 2022 ~ 2024년

○ 위　　치 : 북항 배후부지 어항시설 유보지 내(외측 호안 일원)

- 물양장 확충 부지 20,650㎡(호안시설 413m, 마무리 호안 50m)

○ 사 업 량 : 부지 10,000㎡, 가설건축물 1동

○ 사업내용 : 부지 조성, 어구보관창고 및 공동작업장 시설 설치

○ 사 업 비 : 총 513백만원(도비 100, 시비 413 / 균특전환사업)

❐ 추진현황(추진율 : 30% / 2024년 목표율 : 100%)

○ 어업인 편익시설 의견수렴 및 현지조사 : `22. 8.

- 연안개량안강망협회장(최노아) 면담

○ 북항 배후부지 내 미활용 잔여부지 사용자협의 : `22. 9. ~ 12.

- 목포수협 : 수산지원시설로 중장기 개발계획으로 **사용불가**(죽교동 692-1/32,323㎡)
- 목포해경 : 다목적 실내체육관 건립 전제 조건 **수용 불가**(죽교동 691/37,752㎡)

○ 목포해양수산 행정협의회 안건 건의 : `22. 11.

- 안　　건 : 북항 어선 물양장 건립지 활용
- 검토결과 : 어업인 등 폭넓은 이용자 의견수렴 후 활용

○ (구)목포수협 위판장 항만시설 사용 허가 사전협의(목포해수청) : `23. 3.

- 내　　용 : (구)목포수협 위판장 부지에 어구류 보관시설 등 조성
- 검토결과 : 목포내항 여객부두 건설공사 착공으로 **사용 불가**

○ 북항 어선 물양장 확충 부지 사용 협의(목포해수청) : `23. 4.

○ 재원확보 추진 : `23. 6.

- (도비)2024년도 균특회계 전환사업 예산 신청 → 전남도('23. 6.)

○ (구)목포수협 위판장 항만시설 사용 허가 사전협의(목포해수청) : `23. 7.

- 내　　용 : (구)목포수협 위판장 부지에 어구류 보관시설 등 조성
- 검토결과 : 목포내항 여객부두 건설공사 착공으로 **사용 불가**

○ 사업대상부지 사용 협의(목포해수청) : `23. 9.

- 북항 소형어선 물양장 ⇒ 폭이 매우 좁아 어루규 보관시설 조성 **부적합**
- 북항 배후부지 내 목포수협 배정부지 ⇒ 「어촌어항법」상 기능시설에 해당, 북항에 설정된 '어항구' 내 수용가능한 시설로 **적합**

○ 사업대상부지 사용 협의(목포수협) : `23. 9.

- 내　용 : 현)어구보수보망장(죽교동 692-1) 확장 또는 죽교동 693-1 일부 사용 허가 요청
- 검토결과 : **사용불가**, 수협관리 및 대체부지(죽교동 695-4) 제공 조건을 전제로 사용 가능 입장

○ 목포해양수산 행정협의회 안건 건의 및 부지 사용 협의(목포해수청) : `23. 10. ~ 12.

- 안　건 : 북항 배후부지 내 미활용 잔여부지 또는 소형 어선 물양장 확장부지 활용 건의
- 검토결과 : 목포수협과 협의 및 어업인 등 폭넓은 이용자 의견수렴 후 활용

❐ 향후계획

○ 사업대상부지 사용 세부내용 협의(목포지방해양수산청) : `24. 1. ~ 2.

○ 상세계획 수립 : `24. 2. ~ 3.

○ 재원확보 : `24. 3.까지

- (도비)2024년도 균특회계 전환사업 예산 확보액(100백만원) 추경예산 반영
- (시비)2024년도 추경예산 신청

○ 설계용역 발주 : `24. 4.

○ 비관리청 항만공사 허가・승인 협의 : `24. 5.

○ 공사 착공 및 준공 : `24. 8. ~ 11.

❐ 소요예산 : 513백만원

(단위 : 백만원)

재원별	총사업비	연차별 소요예산				
		2023년까지	2024년	2025년	2026년	2027년(이후)
계	513		513			
도　비	100		100			
시　비	413		413			

추진부서	수산산업과장 정길석　수산진흥팀장 김경아　담당자 노유선 ☎ 8077

참고 1 위 치 도

참고 2 현장사진

3 차세대 맞춤형 생산거점 수산물 유통시설 건립

산지에서 소비지까지 수산물 위생안전체계 구축으로 신선하고 안전한 수산물 공급 기반 마련

❒ 사업개요

- ❍ 사업기간 : 2022년 ~ 2024년
- ❍ 사업위치 : 목포시 고하대로597번길 28(목포수협 새우젓위판장)
- ❍ 사 업 비 : 6,180백만원
  - 위판장 현대화 구축 : 6,000백만원(국비40, 지방비30(도20, 시80), 자담30)
  - 저온차량 1대 : 80백만원(국비30, 지방비30(도20, 시80), 자담40)
  - 꽃게 자동선별기 2대 : 100백만원(국비30, 지방비30(도20, 시80), 자담40)
- ❍ 사업주체 : 목포수산업협동조합

❒ 추진현황(추진율 : 50% / 2024년 목표율 : 100%)

- ❍ 유통단계 위생안전체계 구축사업 공모 신청(시→해수부) : '22. 5. ~ 10.
- ❍ 현지조사 및 사업자 선정(해수부→시) : '22. 9. ~ 12.
- ❍ 보조금 교부 확정(도→시) : '23. 2.
- ❍ 전라남도 지방재정 투자심사 : '23. 4.
- ❍ 보조금 교부(시→수협, 저온차량·꽃게 자동선별기) : '23. 8.
- ❍ 사업계획 변경 요청 및 승인 : '23. 9.
- ❍ 보조금 교부(시→수협, 위판장 현대화 구축) : '23. 10.
- ❍ 꽃게 자동선별기 구매 : '23. 12.

❒ 향후계획

- ❍ 기본설계용역 선정 및 착수 : '23. 11. ~ '24. 01.
- ❍ 비관리청항만개발공사 시행허가 신청 : '24. 1.
- ❍ 비관리청항만개발공사 실시계획 신청 : '24. 2.
- ❍ 공사 및 감리 입찰 공고 및 선정 : '24. 3.
- ❍ 저온차량 구매 : '24. 6.
- ❍ 공사 착공 및 준공 : '24. 3. ~ '24. 8.

❒ 소요예산 : 6,180백만원

(단위 : 백만원)

재원별	총사업비	연차별 소요예산				
		2023년까지	2024년	2025년	2026년	2027년(이후)
계	6,180	380	5,800			
국 비	2,454	134	2,320			
도 비	371	23	348			
시 비	1,483	91	1,392			
기 타	1,872	132	1,740			

참 고 저온위판장 조감도

추진부서	수산산업과장 정길석	수산유통팀장 권미경	담당자 박종익 ☎ 3665

4 김 육상채묘 및 냉동망 시설 사업

우리시 김 종자 산업을 육성하고 민간의 김 종자 산업 역량 강화를 통해 양질의 종자생산과 안정적 공급 기반 마련으로 김 산업 특화단지 기반 마련

❒ 필요성

○ 우리시 김 산업 특화를 위하여 김 산업의 근간인 김 종자 산업 육성을 통하여 김 산업의 분야별 균형 발전 도모

❒ 사업개요

○ 사업기간 : 2024년

○ 사업위치 : 목포시 일원

○ 사 업 량 : 김 종자 산업 기반 조성 1식

○ 사 업 비 : 10억원(도비 5$^{50\%}$, 시비 3$^{30\%}$, 자담 2$^{20\%}$)

○ 사업내용 : 김 육상채묘장, 패각사상체 배양장, 부대시설(연구실, 관리실 등)

❒ 추진계획

○ 추경예산 편성 : '24. 3.

○ 사업자 선정 : '24. 4.

○ 사업 착수 : '24. 5.

❒ 기대효과

○ 수산식품 수출 1위의 고부가가 가치 품목인 김의 근간인 종자산업 육성을 통한 고부가가치 성장동력 마련과 지속가능성 제고

○ 종자 생산업의 규모화·현대화를 통한 양질의 종자생산과 안정적 공급 기반 마련으로 김 산업을 뒷받침하여 우리시 김산업 육성

추진부서	수산산업과장 정길석	수산산업팀장 김선희	담당자 임정백 ☎ 3671

5 수산식품 수출단지 조성사업

지역 수산물을 활용한 고부가가치 수산식품산업 육성 및 수출 전진 기지 조성으로 수산산업 경쟁력 확보와 지역경제 활성화

❐ 사업개요

○ 위　　치 : 목포시 대양동 1176-1번지외 1필지(대양산단)

○ 사업규모 : 2개동 신축, 연면적 46,612㎡, 지상 4~5층

○ 사업내용 : 마른김거래소, R&D시설, 냉동·물류창고, 임대형가공공장 등

○ 총사업비 : 1,137억원[국비 740[70%], 도비 159[15%], 시비 159[15%] + 79(토지매입 등)]

❐ 추진현황(추진율 : 55% / 2024년 목표율 : 75%)

○ 수산식품 수출단지 조성 연구용역 완료(전남도) : `16. 12.

○ KDI 예비타당성조사(`17. 3.) 및 면제 : `19. 1.

○ 사업계획 적정성 검토 완료 : `19. 7.

○ 지방재정 중앙투자심사 완료 : `19. 10.

○ 기본계획 수립 완료 : `20. 12.

○ 계획설계 완료(`21. 10.) 및 조달청 적정성 검토 완료 : `22. 1.

○ 중간설계 완료(`22. 3.) 및 조달청 적정성 검토 등 완료 : `22. 6.

○ 기본설계 단계 기획재정부 총사업비 조정협의 완료 : `22. 11.

○ 실시설계 완료(`23. 4.) 및 조달청 적정성 검토 완료 : `23. 8.

○ 실시설계 단계 기획재정부 총사업비 조정협의 완료 : `23. 9.

○ 건축 / 전기 / 통신 / 소방공사 계약 체결 : `23. 12.

○ 건축공사 착공 및 총사업비 자율조정 협의 추진 : `24. 1.

❐ 향후계획

○ 재해예방 기술지도 용역 및 관급자재 발주 등 : `24. 2.~

○ 수산식품 수출단지 조성 완료 : `25. 12.

추진부서	수산산업과장 정길석 수산산업팀장 김선희 담당자 황용필/강찬승 ☎ 4116/8327

참고 1 위 치 도

참고 2 조 감 도

6 목포어묵 세계화 기반구축 및 육성 전략

목포의 풍부한 수산물을 활용한 고부가가치산업을 육성하고 어묵산업 인프라를 구축하여 지역경제 활성화 및 일자리 확충 도모

❒ 사업개요(2021~2024)

○ 위　　치 : 목포시 대양동 1180-17(대양산단 內)
○ 사업규모 : 부지 5,610㎡, 건축면적 2,981㎡
○ 사업내용 : HACCP공장, 냉장·냉동창고, 생산·품질장비, 연구개발 등
○ 총사업비 : 100억원(도비 50%, 시비 50%)　*토지매입비 14.5억원

❒ 소요예산

(단위: 백만원)

연도별	예산편성액			예산집행액			잔　액		
	계	도비	시비	계	도비	시비	계	도비	시비
계	10,000	5,000	5,000	2,327	649	1,678	7,673	4,351	3,322
2021년	2,457	800	1,657	1,559	52	1,507	898	748	150
2022년	1,065	1,000	65	528	485	43	537	515	22
2023년	1,029	300	729	240	112	128	789	188	601
2024년	5,449	2,900	2,549	-	-	-	5,449	2,900	2,549

❒ 추진상황

○ 2021년 전남형 지역성장 전략사업 선정 : '20. 8.
○ 목포어묵 세계화 기반구축 및 육성전략 학술연구용역 : '21. 1.
○ 전남형 지역성장 전략사업 최종 사업계획서 확정(도 승인) : '21. 5.
○ 목포어묵 HACCP 가공공장 구축을 위한 부지매입 : '21. 6.
○ 목포어묵사업 기본계획 수립 용역 : '21. 9. ~ '22. 5.
○ 운영방안 검토 및 기본계획 보완 : '22. 12. ~ '23. 2.
　* 주식회사 형태의 자회사 설립 운영 → 수산식품지원센터 위탁 운영
○ 기본 및 실시설계 용역 착수 : '23. 6.

❒ 향후계획

○ 목포어묵 HACCP 가공공장 기본 및 실시설계 완료 : '24. 1.
○ 목포어묵 HACCP 가공공장 건립 : '24. 상반기
○ 목포어묵 HACCP 가공공장 운영 : '24. 하반기

참고 1 위 치 도

참고 2 조 감 도

추진부서	수산산업과장 정길석 수산가공팀장 강복주 담당자 황기범 ☎ 3607

7 수산종자 매입방류 사업

지역 특성에 맞는 건강한 수산종자를 방류하여 수산자원을 효율적으로 보전·관리하고 어업생산기반 구축과 어가소득 증대 도모

❐ 사업개요

○ 방류어종 : 감성돔

○ 방류수역 : 압해대교 북동쪽 2km 해역(목포시, 무안군, 신안군 경계)

※ 서남해안권 상생발전을 위해 방류수역 선정

○ 사 업 비 : 100백만원(도비 90%, 시비 10%)

○ `23년 방류실적 : 감성돔 253천마리(5cm 이상)

❐ 추진현황

○ 사전영향조사 보고서 작성(`27년까지 유효) : `23. 4.

- 연차별 방류계획(2023 ~ 2027년)에 따라 최초 사전영향조사로 갈음

❐ 향후계획

○ 치어 납품단가 및 생산업체 조회 : `24. 4.

○ 수산종자 매입 방류계획 수립 / 일상감사 및 계약심사 : `24. 4.

○ 종자매입 입찰의뢰 / 종자 납품대상자 선정 : `24. 5.

○ 사전 현지 확인 및 질병 등 검사 의뢰 : `24. 6.

○ 전염병 등 검사 결과 회신(해양수산과학원→목포시) : `24. 6.

○ 납품계약 체결 / 방류 실시 : `24. 6.

○ 사업 정산 : `25. 1.

○ 사후영향조사 보고서 작성(`24년도 방류사업) : `26. 5.까지

- 사후영향조사 보고서 작성(`23년도 방류사업) : `25. 5.까지(방류 후 24개월까지)

❐ 소요예산 : 100백만원

(단위 : 백만원)

재원별	총사업비	연차별 소요예산				
		2023년까지	2024년	2025년	2026년	2027년(이후)
계	500	100	100	100	100	100
도 비	450	90	90	90	90	90
시 비	50	10	10	10	10	10

추진부서	수산산업과장 정길석	수산진흥팀장 김경아	담당자 노유선 ☎ 8077

참고 1 방류해역도

참고 2 목포시 감성돔 방류실적

(단위 : 천미)

연도 / 방류량	2009 ~ 2015	2016	2017	2018	2019	2020	2021	2022	2023
감성돔	1,918	293	270	312	310	317	272	253	253

8 수산업 · 어촌의 공익기능 증진 및 경영안정 도모

어업생산성이 낮고 불리한 어촌지역에 대한 지원을 통해 어업인의 소득보전과 지역 활성화 및 수산업의 경쟁력 강화

❐ 사업개요

○ 어업인 편익시설 지원사업

- 어업인이 이용하는 휴게 컨테이너 하우스 설치를 지원하여 영어환경 개선(4개소)

○ 청년어촌정착 지원사업

- 창업 초기 청년 수산업 경영인에게 정착지원금을 지원하여 어촌 이탈을 방지하고 우수한 청년 인력의 어촌 유치 도모(1명)

○ 자율관리어업 공동체 사무장 지원사업

- 자율관리어업의 활동실적 기록 · 관리 홍보 등을 위한 자율관리어업공동체 활동지원 사무장(1명) 인건비의 일부 지원

○ 소규모어가 직불제 사업

- 어업경영 규모가 영세한 소규모어가에 연간 1,200천원 직불금 지원

○ 조건불리지역 수산직불제 지원사업

- 어업생산성이 낮고 정주여건이 불리한 어촌지역에 대한 지원

○ 농어민 공익수당 지원사업(어업인)

- 농어업이 가진 공익적 기능을 위하여 농·어업경영체를 등록한 경영주 지원

○ 수산업정책자금 이자차액 지원사업

- 수산업정책자금(어업경영자금 · 수산업경영인육성자금 · 귀어귀촌창업자금) 대출 이자의 일부를 지원하여 어업인의 이자부담을 경감

○ 수산기술 정보신문 보급사업

- 어업인에게 수산기술 정보신문을 보급하여 최신 수산 관련정보 제공

○ 어선 재해보험료 지원사업

- 어선의 침몰, 충돌, 화재 등 해난사고 발생 시 신속한 어선 복구 및 보상 지원을 위한 수산업 정책보험료 가입비 일부 지원

○ 어선원 재해보험료 지원사업

- 어선원의 어업활동 중 부상, 질병, 사망 등 각종 재해 발생 시 보상지원을 위한 수산업 정책보험료 가입비 일부 지원

○ 어업인 안전보험료 지원사업

- 어선원재해보상보험 가입대상에서 제외된 어업인의 각종 재해발생 시 보상 지원을 위한 수산업 정책보험료 가입비 일부 지원

❒ 소요예산

(단위: 천원)

사 업 명	사 업 비	재원구분			
		국비	도비	시비	자담
합 계	**1,432,072**	**446,626**	**310,046**	**673,380**	**2,020**
어업인 편익시설 지원사업(4개소)	40,000	-	-	40,000 (100%)	-
청년어촌정착지원사업	13,200	9,240 (70%)	1,188 (9%)	2,772 (21%)	-
자율관리어업 공동체 사무장 지원사업	20,200	-	5,454 (27%)	12,726 (63%)	2,020 (10%)
소규모어가 직불제 사업	372,106	372,106 (100%)	-	-	-
조건불리지역 직접지불제 지원사업	81,600	65,280 (80%)	3,264 (4%)	13,056 (16%)	-
농어민 공익수당 지원사업	300,000	-	120,000 (40%)	180,000 (60%)	-
수산업정책자금 이자차액 지원사업	26,633	-	7,990 (30%)	18,643 (70%)	-
수산기술 정보신문 보급사업	9,000	-	1,350 (15%)	7,650 (85%)	-
어선 재해보험료 지원사업	176,667	-	53,000 (30%)	123,667 (70%)	-
어선원 재해보험료 지원사업	359,333	-	107,800 (30%)	251,533 (70%)	-
어업인 안전보험료 지원사업	33,333	-	10,000 (30%)	23,333 (70%)	-

❐ 향후계획

○ (어업인 편익시설 지원) : 항만시설(부지) 허가 신청(1월), 편의시설 설치(2월)

○ (청년어촌정착 지원) : 사업대상자 선정(12월), 사업추진(1~12월)

○ (자율공동체 사무장) : 사업신청 접수(1월), 지원대상 선정(2월), 업무협약 체결 및 보조금 교부(3월)

○ (소규모어가직불제) : 직불금 신청 공고(4월), 직불금 지급(12월)

○ (조건불리직불제) : 직불금 신청 공고(4월), 직불금 지급(12월)

○ (농어민공익수당) : 신청서 접수(1월), 공익수당 지급(4월)

○ (정책자금 이자차액) : 지원대상자 통보(6・12월), 보조금 교부(7・12월), 사업정산(다음해 1월)

○ (수산기술신문보급) : 구독업무협약(1~3월), 보조금 교부(3월)

○ (수산정책보험료) : 보조금 교부(매분기), 보조금 정산(12월)

추진부서	수산산업과장 정길석 수산진흥팀장 김경아 담당자 노유선/김란 ☎ 8077/3610

9 안전조업 지원 및 해양환경 개선

기후 변화에 적극 대응하고 어업인 노령화에 따른 친환경 장비 현대화를 통한 안전조업 및 수산업의 지속 성장 도모

❒ 사업개요

❍ 지원사업 현황

- 친환경 에너지절감장비 보급사업
  - 친환경 에너지 절감형 장비보급으로 어업경영 개선과 해양사고 예방 및 안정적 조업기반 조성

- 어선사고 예방시스템 구축사업
  - 소방, 구명, 항해 안전장비 지원으로 어선사고 예방을 통한 인명 피해 최소화 및 사회적 비용감소

- 김 활성처리제 공급사업
  - 김 양식어장의 해적생물 구제와 병해충 방제를 위해 사용하는 김 활성처리제 공급을 지원하여 김의 상품성 제고 및 친환경 생산도모

- 생분해 어구 보급사업
  - 유실된 폐어구로 인한 어장환경 오염 방지 및 수산피해 저감을 위해 바다속에서 자연 분해되는 생분해성 어구 보급 지원

- 어선원 직접 직불제 사업
  - 수산업 공익기능을 수행하는 어선원에 대해 직불금 지원을 통한 보편적 소득안정 도모 및 수산업·어촌의 공익기능 증진에 기여

- 어구・부표보증금제 회수관리사업
  - 어구보증금제의 시행에 따라 어업인 등이 반납한 폐어구 수거·처리 및 회수시설 운영, 보증금 환급 지원 등을 통한 해양환경 개선

❐ 소요예산

(단위: 천원)

사 업 명	사 업 비	재원구분			
		국비	도비	시비	자담
합 계	692,285	388,000	24,250	155,833	124,202
친환경 에너지 절감장비 보급사업	220,000	66,000 (30%)	-	66,000 (30%)	88,000 (40%)
어선사고 예방 시스템 구축사업	33,333	10,000 (30%)	10,000 (30%)	-	13,333 (40%)
김 활성처리제 공급사업(미정)	76,532	-	5,250 (7%)	55,976 (73%)	15,306 (20%)
생분해 어구 보급사업	50,420	30,000 (60%)	-	12,857 (25%)	7,563 (15%)
어선원 직접지불제 지원사업(미정)	252,000	252,000 (100%)	-	-	-
어구·부표보증금제 회수관리사업	60,000	30,000 (50%)	9,000 (15%)	21,000 (35%)	

❐ 향후계획

○ (친환경 에너지절감장비 보급) : 신청접수(2월), 선정대상자 통보 및 보조금 교부(3~4월)

○ (어선사고 예방시스템 구축) : 신청접수(2월), 선정대상자 통보 및 보조금 교부(3~4월)

○ (김 활성처리제 공급) : 업체 적격여부 검토(5월), 현지 공급(9월)

○ (생분해 어구 보급) : 선정대상자 통보(4월), 생분해 어구 납품(8월)

○ (어선원 직접직불제 지원) : 직불금 신청 공고(4월), 직불금 지급(12월)

○ (어구·부표보증금제 회수관리) : 사업계획수립(3월), 보조금 교부(미정)

❐ 기대효과

○ 어업인을 위한 맞춤형 행정 편의를 제공하고 안전한 조업 기반을 조성하여 수산업의 지속적이고 안정적 생산 환경 조성

추진부서	수산산업과장 정길석 어업지원팀장 이명숙 담당자 서종균/한지영 ☎ 3413/3411

10 수산가공분야 보조사업

❐ 수출용 수산가공식품 포장재 지원(신규사업)

○ 사 업 비 : 100,000천원(도비 18,000$^{18\%}$ 시비 42,000$^{42\%}$ 자담 40,000$^{40\%}$)

○ 사 업 량 : 5개소(개소당 20,000천원)

○ 사업내용 : 수산가공식품 수출업체의 수출용 수산가공식품 포장재 제작 비용 지원

❐ 마른김 가공업체 시설 개선사업(신규사업)

○ 사 업 비 : 300,000천원(도비 45,000$^{15\%}$ 시비 105,000$^{35\%}$ 자담 150,000$^{50\%}$)

○ 사 업 량 : 5개소(개소당 60,000천원)

○ 사업내용 : 마른김 가공업체 시설(물김 하부 탱크, 노후화 된 지붕, 벽면 등) 개보수, 증축 등의 시설 개선 및 장비(호이스트) 지원

※ 호이스트 : 중량물(톤백)을 달아 올리거나 감아올리는 기계

❐ 천일염 포장재 지원사업

○ 사 업 비 : 24,708천원(국비 6,177$^{30\%}$ 시비 6,177$^{30\%}$ 자담 12,354$^{40\%}$)

※ 일반포장재는 보조금 비율(25:25:50)에 맞춰 자부담 조정

○ 사 업 량 : 2개소

○ 사업내용 : 천일염 포장재 지원

❐ 염전바닥재 개선 지원사업

○ 사 업 비 : 88,750천원(국비 26,625$^{30\%}$, 도비 5,325$^{6\%}$ 시비 21,300$^{24\%}$ 자담 35,500$^{40\%}$)

○ 사 업 량 : 1개소

○ 사업내용 : 염전바닥재 교체 지원

❐ 수산식품 국제식품인증 취득 지원사업

○ 사 업 비 : 54,800천원(도비 21,920$^{40\%}$, 시비 21,920$^{40\%}$, 자담 10,960$^{20\%}$)

○ 사 업 량 : 3개소

○ 사업내용 : 국제식품 인증 취득에 소요되는 비용을 지원

추진부서	수산산업과장 정길석	수산가공팀장 강복주	담당자 김지원 ☎ 8547

11 수산유통분야 보조사업

❐ 수산물 소포장재 지원사업

○ 사 업 비 : 71,880천원(도비 12,940$^{18\%}$ 시비 30,190$^{42\%}$ 자담 28,750$^{40\%}$)
○ 사 업 량 : 8개소
○ 사업내용 : 수산물 포장재, 디자인 비용 지원, 수산물 진공·수축 포장 기계 구입 비용 지원

❐ 수산물 직거래 택배비 지원사업

○ 사 업 비 : 12,000천원(도비 2,400$^{20\%}$ 시비 3,600$^{30\%}$ 자담 6,000$^{50\%}$)
○ 사 업 량 : 2개소
○ 사업내용 : 수산물 택배비, 물류비 지원(50% 지원)

❐ 당일 위판 수산물 집 앞 배송 시스템 구축

○ 사 업 비 : 187,500천원(도비 30,000$^{16\%}$ 시비 45,000$^{24\%}$ 자담 112,500$^{60\%}$)
○ 사 업 량 : 1개소
○ 사업주체 : 목포수산업협동조합
○ 사업내용 : 물류비, 보냉재, 포장박스 비용 등 지원

❐ 수산식품 수출 통합 마케팅

○ 사 업 비 : 45,000천원(도비 10,800$^{24\%}$ 시비 25,200$^{56\%}$ 자담 9,000$^{20\%}$)
○ 사 업 량 : 1개소
○ 사업주체 : 전남창조경제혁신센터
○ 사업내용 : 도내 수산식품 해외 마케팅 지원

❐ 수산물 소형 저온저장시설

○ 사 업 비 : 60,000천원(도비 9,000$^{15\%}$ 시비 21,000$^{35\%}$ 자담 30,000$^{50\%}$)
○ 사 업 량 : 4개소
○ 사업내용 : 수산물 소형 저온저장시설 구축 지원

추진부서	수산산업과장 정길석	수산유통팀장 권미경	담당자 김아영 ☎ 3798

6-4. 농업정책과

1. 목포시농업기술센터 건립 ····· 381

2. 스마트팜 추진 ····· 382

3. 전통시장 특성화를 통한 경쟁력 강화 ····· 383

4. 취약계층 반려동물 진료비 지원 ····· 384

5. 특성화 시장 육성 문화관광 사업 추진 ····· 385

6. 전통시장 활성화 사업 추진 ····· 386

7. 길고양이 중성화(TNR)사업 추진 ····· 387

8. 학교 무상급식 및 친환경 농산물 식재료 지원 ····· 388

9. 농지이용 실태조사 추진 ····· 389

10. 정부양곡 관리업무 추진 ····· 390

11. 농어민 공익수당 지원 ····· 391

12. 여성 농·어업인 행복바우처 지원 ····· 392

1 목포시농업기술센터 건립

○ 도시와 농촌의 상생을 위한 건강한 도시농업 구현
○ 급속한 도시화에 따른 사회 환경 및 농업 기반 개선

❐ 사업개요

○ 사업기간 : 2023. 1. ~ 2025. 12.
○ 위치(예정) : 삼향동 구)종합관광안내소 인근
○ 사업규모 및 내용 : 농업기술센터 건립(청사 신축)
- 대 지 : 2,555㎡(773평),
- 건 물 : 지상 2층(사무실, 교육장, 회의실 등), 연면적 950㎡
○ 사업비 : 4,873백만원(국비 1,930, 도비 50, 시비 2,893)
- 예산확보 : (시비) 부지매입비 및 설계비
(국·도비) 건축비 및 기반장비 : 농촌진흥청 농촌지도기반조성사업

❐ 추진현황(추진율 : 20% / 2024년 목표율 : 60%)

○ 기본계획수립, 간담회 개최(3회) 및 부지선정, 설계예산확보
○ 공유재산취득심의 및 관리계획 승인, 투자심사(조건부)

❐ 향후계획

○ 기본용역 및 농진청 2025년도 보조사업 신청 : ´24. 1. ~ 3.
○ 부지매입, 기본 및 실시설계 : ´24. 3. ~ 7.
○ 공사 착공 및 준공 : ´25. 1. ~ 12.

❐ 소요예산 : 863백만원

(단위 : 백만원)

재원별	총사업비	연차별 소요예산				
		2023년까지	2024년	2025년	2026년	2027년(이후)
계	4,873	-	863	4,010		
국 비	1,930			1,930		
도 비	50			50		
시 비	2,893	-	863	2,030		

추진부서	농업정책과장 황성용	농업지원센터팀장 박야영	담당자 정희식 ☎ 3371

2 스마트팜 추진

○ 농경지 감소 및 농촌인력 고령화 대응을 위한 스마트농업 육성
○ 스마트팜 확산을 위한 소규모 단동하우스 보급형 모델 보급

❐ 사업개요

○ 사업기간 : 2022. 1. ~ 2025. 12.
○ 사 업 량 : 비닐하우스 약30동[1동당 165㎡(50평) 이상]
○ 사 업 비 : 200백만원(도 40[20%], 시 80[40%], 기타 80[40%])
- 연도별 50백만원 재원소요(4년간)
○ 사업대상 : 관내 주소지 및 사업장을 둔 농업경영체 등록 농가
○ 사업내용 : 스마트팜 확산을 위한 보급형 모델 보급
(기상장비, 통신장비, 시설제어 장비 등)

❐ 추진현황(추진율 : 50% / 2024년 목표율 : 75%)

○ 2022년 : 5농가, 9동 보급형 스마트팜 모델 설치
○ 2023년 : 3농가, 6동 보급형 스마트팜 모델 설치

❐ 향후계획

○ 계획수립('24.1월) → 사업대상자 선정 및 보조금 교부결정('24.3월~) → 사업추진결과보고('24.12월) → 스마트팜 현장 기술지원(연중)

❐ 소요예산 : 50백만원

(단위 : 백만원)

재원별	총사업비	연차별 소요예산				
		2022년	2023년	2024년	2025년	2026년(이후)
계	200	50	50	50	50	
도 비	40	10	10	10	10	
시 비	80	20	20	20	20	
기 타	80	20	20	20	20	

추진부서	농업정책과장 황성용	농업지원센터팀장 박야영	담당자 정희식 ☎ 3371

3 전통시장 특성화를 통한 경쟁력 강화

○ 전통시장 경쟁력 강화를 위한 시장별 특성화 전략으로 활성화
○ 유통환경 변화에 대응한 전통시장 디지털 전환 가속화

❒ 사업개요

○ 사업기간 : 2022년 ~ 계속
○ 위　　치 : 전통시장 7개소
○ 사업내용 : 특성화시장 육성사업(첫걸음, 디지털, 문화관광형)
○ 사 업 비 : 총 1,980백만원(국비 990, 시비 990)
○ 특성화시장 육성사업
- 첫걸음시장 : 디지털, 문광형시장 추진을 위한 사전 기반조성 지원 등
- 디지털시장 : 온라인 입점지원, 육성전략 구축, 인프라 지원 등
- 문광형시장 : 지역특색과 연계한 시장 투어코스 개발, 관광콘텐츠 육성 등

❒ 추진상황

○ 전통시장 특성화시장 육성사업
- 2022년 : 자유시장 문화관광형시장 육성사업(2년차, 380백만원)
  청호시장 디지털전통시장 육성사업(1년차, 150백만원)
- 2023년 : 청호시장 디지털전통시장 육성사업(2년차, 150백만원)
- 2024년 : 동부시장 첫걸음시장 육성사업 추진(220백만원)
- 2025년 : 신중앙시장 첫걸음시장 육성사업 추진(220백만원,신청예정)

★ 추진율 : 34.3% / 목표율 : 2023년 60%, 2024년 80%, 2025년 100%

❒ 소요예산

(단위: 백만원)

재원별	총사업비	연차별 소요예산			
		2023년까지	2024년	2025년	2026년(이후)
계	1,980	680	220	220	860
국　비	990	340	110	110	430
시　비	990	340	110	110	430

❒ 향후계획

○ 동부시장 첫걸음시장 육성사업 추진　　: ´24. 1. ~ 10.

추진부서	농업정책과장 황성용	농업정책팀장 임희선	담당자 이태양 ☎ 8087

4 취약계층 반려동물 진료비 지원

취약계층 대상 반려동물 의료서비스 비용 지원으로 양육부담 완화 및 동물복지 사각지대 해소로 사람과 동물이 행복한 도시조성

❐ 사업개요

○ 사업기간 : 2024. 1. ~ 12.(예산 소진시까지)

○ 사업대상 : 목포시에 주소를 둔(2024. 1. 1.이후 계속) 사회적 취약계층 가구

- 기초생활수급자, 차상위 계층, 한부모 가정, 중증장애인(장애인연금 수급), 실버 1인가구(기초연금 수급)

○ 사 업 량 : 70마리 이상

○ 사 업 비 : 21,000천원(시비)

○ 사업내용 : **동물등록 완료된 반려동물**(개, 고양이) 진료비 80% 지원

- 해당동물의 중성화수술, 예방접종, 건강검진, 질병검사, 치료 등

○ 지원한도 : 마리당 300천원(가구당 마리제한 없음)

❐ 추진일정

○ '24년 사업계획 수립 및 사업 홍보 : 2024. 1.

○ 취약계층 동물병원 선결재 후 보조금 청구 : 2024. 1. ~ 12.

○ 검토 후 보조금 지급 : 분기별

❐ 소요예산

(단위 : 백만원)

재원별	총사업비	연차별 소요예산				
		2023년까지	2024년	2025년	2026년	2027년(이후)
계	114	21	21	33	39	
시 비	114	21	21	33	39	

추진부서	농업정책과장 황성용	축산방역팀장 홍윤미 ☎ 3373

5 특성화 시장 육성 문화관광 사업 추진

지역 전통시장의 특화 분야 문화관광 사업을 추진하여 신규고객 유입 등 활력있고 지속가능한 관광형 전통시장으로 육성

❐ 도입배경

○ 먹거리, 볼거리, 체험거리 특화 및 맞춤형 마케팅 지원하여 경쟁력 제고

- 「민선8기 시장공약 : **'전통시장 특성화를 통한 경쟁력 강화'**」, 농림축산식품부 'k-food' 시장 확대, 문체부 '전통시장 관광마켓 10선' 연계 정책

❐ 사업개요

○ 기　　간 : 2024. 1. ~ 12.(년간)

○ 대　　상 : 4개소(중앙식료・신중앙・자유・청호시장)

○ 사 업 비 : 89백만원

○ 주요내용 : 전통시장 특성화 문화·관광사업 추진

※ 연차별, 권역별 자체사업 추진 및 국·도비 공모사업과 연계 추진

❐ 추진계획

○ 신중앙시장「한복패션쇼」운영　　: 10백만원(2회×5백만원)

- 한복 패션쇼, 항구축제·야행 행사 등 (2회)

○ 중앙식료시장「먹통 축제」추진　　: 10백만원(2회×5백만원)

- 설 명절 및 한가위 한마당, 크리스마스 먹통 축제 등 (2회)

○ 자유시장 시장경영패키지 추진　　: 45백만원(1식)

- 공동행사 및 자체 마케팅(특가 할인행사 등), 시장매니저 지원사업

○ 청호시장 시장경영패키지 추진　　: 24백만원(1식)

- 시장매니저 지원사업

❐ 기대효과

○ 새로운 볼거리 제공으로 방문객 증대 및 원도심 전통시장 활성화

❐ 소요예산

(단위 : 백만원)

재원별	총사업비	연차별 소요예산				
		2023년까지	2024년	2025년	2026년	2027년(이후)
계	389	-	89	100	100	100
시 비	389	-	89	100	100	100

추진부서	농업정책과장 황성용　농업정책팀장 임희선　담당자 이태양 ☎ 8087

6 전통시장 활성화 사업 추진

전통시장 시설 현대화사업 추진으로 쾌적한 시장환경을 조성함으로써 경쟁력 제고와 상권 활성화에 기여

❒ 사업개요

○ 대　　상 : 전통시장 2개소

○ 사업기간 : 2024. 1월 ~ 11월

○ 사 업 비 : 433.4백만원(도비 260$^{60\%}$, 시비 173.4$^{40\%}$)

① 시설 현대화사업 : 433.4백만원

- 공용통로 침하구간 정비 : 333.4백만원(자유시장)
- 아케이드 지붕재 보수 : 100백만원(신중앙시장)

② 소규모 환경개선사업 : 95백만원

- 화장실, 전기, cctv 등 환경개선, 아케이드 보수 등

❒ 추진상황

○ 공모사업 선정(433.4백만원, 도비 260$^{60\%}$, 시:173.4$^{40\%}$) : ´23. 10.

- 공용통로 침하구간 정비(자유시장), 아케이드 지붕재 보수(신중앙시장)

○ 소규모 환경개선사업(95백만원, 시비$^{100\%}$) 예산확보 : ´23. 12.

- 화장실, 전기, cctv 등 환경개선, 아케이드 보수 등

❒ 향후계획

○ 실시설계용역 : ´24. 2. ~ 3.

○ 일상감사 및 계약심사 : ´24. 4. ~ 5.

○ 각 사업별 사업추진(착공 및 준공) : ´24. 5. ~ 11.

○ 2025년 전통시장 활성화사업 발굴(신청) : ´24. 6. ~ 12.

추진부서	농업정책과장 황성용	농업정책팀장 임희선	담당자 이태양	☎ 8087

7 길고양이 중성화(TNR) 사업

길고양이로 인한 주민들의 민원발생이 증가함에 따라 관내 길고양이 중성화사업(TNR)을 통한 인도적인 개체 수 조절로 주민 불편해소

❐ 사업개요

○ 기　　간 : 2024. 2. ~ 12.

○ 대　　상 : 2kg이상의 길고양이(수태, 포유 확인된 개체 제외)

○ 사 업 량 : 610마리

○ 사 업 비 : 122백만원[(보조) 국비 14[20%], 시비 58[80%]], (자체시비) 50]

○ 지급기준 : 1마리당 20만원(포획비 60, 중성화수술 140)

○ 사업절차

- 사업접수(상하반기 2회) ⇒ 포획 ⇒ 중성화 수술 ⇒ 후처치 ⇒ 방사

❐ 향후계획

○ 사업계획 수립 및 사업자 선정　　: ´24. 2. ~ 3.

○ 사업추진 및 사업비 지급(상·하반기) : ´24. 4. ~ 12.

❐ 소요예산 : 122백만원(국 14, 시 108)

(단위: 백만원)

재원별	총사업비	연차별 소요예산				
		2024년	2025년	2026년	2027년(이후)	2028년(이후)
계	610	122	122	122	122	122
국 비	70	14	14	14	14	14
시 비	540	108	108	108	108	108

추진부서	농업정책과장 황성용	축산방역팀장 홍윤미	담당자 박지민	☎ 8693

8 학교 무상급식 및 친환경 농산물 식재료 지원

학교 무상급식비를 지원함으로써 학부모의 경제적 부담경감과 학생들에게 안전하고 우수한 친환경 급식 식재료를 공급 지원하여 학생들의 신체발달 도모

❒ 사업개요

○ (지원대상) 어린이집, 유치원, 초·중·고등학교, 특수학교 학생

※ 총 시설(248개소) : 어린이집137, 유치원46, 초33, 중16, 고15, 특1

○ (사업기간) ′24. 1월 ~ 12월

○ (사 업 비) 12,064백만원(도비 1,305, 시비 10,759)

❒ 추진상황

○ 학교 무상급식비(식품비) 지원

- 초 · 중 · 고등학교 : 65개교(28,067명) 6,412백만원(시비)

○ 친환경 농산물 식재료 지원

- 어린이집, 유치원, 초 · 중 · 고 · 특수학교
  : 248개소(35,493명) 4,822백만원(도1,205$^{25\%}$, 시3,616$^{75\%}$)
- 어린이집 자부담비 지원 : 137개소(5,034명) 330백만원(시비)

※ 유치원, 초·중·고·특수학교 친환경 농산물 식재료 자부담 관련 교육청 별도 지원

○ Non-GMO(유전자 변형 없는) 식재료 지원

- 어린이집 · 유치원 · 초 · 중 : 232개교(28,547명) 402백만원(도100$^{25\%}$, 시301$^{75\%}$)
- 고등학교 : 15개교(6,811명) 100백만원(시비)

❒ 향후계획

○ 학교급식지원 심의위원회 개최 : ′24. 2.

○ 무상급식비 및 식재료 지원금 신속집행 : ′24. 3.

○ 식재료 공급가격 결정 협의회 개최 : 매월

추진부서	농업정책과장 황성용	농업정책팀장 임희선	담당자 나 진	☎ 3355

9 농지이용 실태조사 추진

농지의 취득 이후 소유와 이용에 대한 실태조사를 실시하여 효율적인 농지관리와 무분별한 불법투기를 근절하기 위함

❐ 추진방향

○ 관외거주자 및 농업법인 소유농지, 불법 농막 및 성토 등에 대한 현장조사 후 농지법 위반시 행정처분

○ 농지대장 정비와 농지이용실태조사 간의 체계적인 연계관리

❐ 사업개요

○ 조사기간 : 2024. 9. ~ 11.

○ 조사대상 : 신규 취득 5년 이내 관외 거주자의 소유농지, 농업법인 소유농지의 실질적 경작확인 등

○ 조 사 반 : 2개반 8명(공무원 3명, 조사보조원 5명)

○ 조사방법 : 현장조사 원칙, 경영체 및 직불제 사업 등 자료활용

○ 사 업 비 : 27,078천원(국비 30%, 시비 70%)

- 인건비 : 24,000천원, 일반운영비 : 3,078천원

❐ 향후계획

○ 조사보조원 공개채용 및 교육 : 2024. 8.

○ 대상농지 확정, 공부 확인 등 농지정보시스템 정리 : 2024. 9.

○ 농지이용 실태조사, 법인 소유요건 확인 등 : 2024. 9. ~ 11.

○ 불법경작, 휴경시 청문 후 이행강제금 부과 : 2024. 12.

추진부서	농업정책과장 황성용	친환경농정팀장 이주연	담당자 주영삼	☎ 3372

10 정부양곡 관리업무 추진

정부관리 양곡을 적기에 공급하기 위하여 보관, 가공, 입출고, 매입, 재고관리 등 업무 추진

❐ 추진개요

○ 사업대상 : 기초생활수급자 외 15개소

- 기초생활수급자, 차상위, 복지시설, 경로당, 군, 교도소 등

○ 사 업 비 : 94,000천원(국비)

- 포장재 제작비만 지자체 예산관리, 양곡매출액은 국고계좌로 입금

○ 주요업무

- 수급량 파악, 원료곡 가공, 제품 수송, 공공비축미곡 매입, 매출(인수 및 납부고지서 발급), 훈증소독, 양곡재고 및 포장재 관리, 시설점검 등

○ 연간매출 : 연 1,800톤, 969백만원(2023년 기준)

○ 관리시설 : 도정공장(1개소), 보관창고(1개소)

❐ 향후일정

○ 수급량 파악, 가공, 수송, 매출, 마감 : 매월

○ 관리시설 등급평가 : 2024. 3월

○ 관리시설 점검 : 연간(분기 1회 이상)

○ 훈증소독 및 재고조사 : 각 2회(상 · 하반기)

○ 공공비축미곡 매입 및 대금 지급 : 2024. 11월 ~ 12월

추진부서	농업정책과장 황성용	친환경농정팀장 이주연	담당자 오수향	☎ 3551

11 농어민 공익수당 지원

농어민의 삶의 질 향상과 지역경제 활성화, 농어촌의 공익적 기능 증진을 위한 농어민 공익수당 지급

❐ 사업개요

○ 사업기간 : 2024. 1. ~ 12.

○ 사 업 량 : 2,100명

○ 사업대상

- 신청년도 1월 1일 기준, 1년 이상 전남도에 주소를 계속 두고 실제 경작 및 농・어업에 종사하는 경영체 등록 경영주

※ 제외대상: 경영체 미등록자, 농업 외 소득이 37백만원 이상 인 자 등

○ 사 업 비 : 1,260백만원(도 40%, 시 60%)

○ 지급금액 : 60만원/연

○ 지급방식 : 목포사랑상품권(지류)

○ 지 급 처 : 목포농협 8개소

❐ 향후계획

○ 세부추진계획 수립 및 홍보 : 2024. 1. ~ 2.

○ 사업 신청접수 : 2024. 1. ~ 2.

○ 지급대상자 검증 및 결정 : 2024. 2. ~ 3.

○ 사업 대상자 확정 · 지급 : 2024. 3. ~ 12.

○ 부정수급자 적발 등 사후관리 : 연중

추진부서	농업정책과장 황성용	친환경농정팀장 이주연	담당자 오수향	☎ 3551

12 여성 농·어업인 행복바우처 지원

여성농어업인들이 다양한 문화혜택을 누릴수 있도록 하여 삶의 질 향상과 농어업인으로서의 자긍심을 갖도록 함

❒ 사업개요

○ 사업기간 : 2024. 1. ~ 12.

○ 사 업 량 : 725명

○ 사업대상

- 목포시에 1년 이상 거주하는 실제 영농에 종사하는 여성 농·어업인으로 사업년도 기준 20세 이상 ~ 75세 이하인 자

※ **제외대상: 농업경영체 미등록자, 사업자 등록 및 전업적 직업을 가진자, 농업 외 소득이 37백만원 이상 인 자 등**

○ 사 업 비 : 145백만원(도 28%, 시 72%)

○ 사업내용 : 20만원 바우처카드 발급

○ 카드 사용처 : 영화, 미용, 스포츠, 음식점 등 모든 분야 사용 (병원, 약국, 귀금속, 유흥 업종 등 제외)

○ 카드 발급처 : NH은행 목포신안시군지부, 목포농협 본점

❒ 향후계획

○ 세부추진계획 수립 및 홍보 : 2024. 1. ~ 2.

○ 사업 신청접수 : 2024. 1. ~ 2.

○ 지급대상자 검증 및 결정 : 2024. 2. ~ 3.

○ 사업 대상자 확정 · 지급 : 2024. 3. ~ 12.

○ 사업비 정산 : 2025. 1.

추진부서	농업정책과장 황성용	친환경농정팀장 이주연	담당자 안지현	☎ 3421

6-5. 기후환경과

1. 전기차, 수소차 구입비 지원 및 충전시설 확충 ····· 395

2. 폭염·미세먼지 대응 소규모 물길 쉼터 조성 ····· 396

3. 남항 철새도래지 보전·복원사업 ····· 397

4. 환경오염물질 배출사업장 적정 관리 추진 ····· 398

5. 안전하고 청결한 공중화장실 관리 ····· 399

6. 대기오염물질 저감사업 추진 ····· 401

7. 기후변화 대응을 위한 저탄소 녹색운동 전개 ····· 402

8. 탄소중립 실현을 위한 배출가스 저감사업 확대 추진 ····· 403

9. 신재생에너지 융복합지원 사업 추진 ····· 404

10. 신재생에너지 주택지원 사업 추진 ····· 405

11. 도시가스 공급 보조금 지원사업 추진 ····· 406

1 전기차, 수소차 구입비 지원 및 충전시설 확충

그린뉴딜 정책에 따른 친환경 차량 보급확대 추진으로 온실가스 저감 및 2050 탄소중립 실현

❐ 사업개요

○ 사업기간 : 2022. ~ 2026.(5년)

○ 사 업 량

- 친환경자동차 2,500대(전기차 2,200대, 수소차 300대)
- 충전인프라 920기(전기차 917기, 수소차 3기)

○ 사업내용 : 친환경자동차 보급 및 충전인프라 구축

○ 사 업 비 : 33,519백만원(국 18,156 도 4,067 시 11,296)

❐ 추진현황(추진율 : 51% / 2024년 목표율 : 57%)

○ 환경친화적 자동차 964대 보급(2022 ~ 2023년)

- 전기차 938대, 수소차 26대

○ 충전시설 798기 확충(2022 ~ 2023년)

- 전기 충전시설 797기 추가 설치 (343기 → 1,140기)
- 수소 충전시설 1개소(1기) 신규 설치(민간공모)

❐ 향후계획

○ 친환경자동차 30대 보급(전기차 28, 수소차 2)

○ 전기 충전시설 150기 설치

❐ 소요예산 : 1,982백만원

(단위 : 백만원)

재원별	총사업비	연차별 소요예산				
		2023년까지	2024년	2025년	2026년	2027년(이후)
계	33,519	16,947	1,982	7,336	7,254	-
국 비	18,156	9,042	1,320	3,919	3,875	-
도 비	4,067	1,915	505	829	818	-
시 비	11,296	5,990	157	2,588	2,561	-

추진부서	기후환경과장 최형준 기후변화팀장 류희열 담당자 정아영,모다정 ☎ 8675

2 폭염·미세먼지 대응 소규모 물길 쉼터 조성

폭염·미세먼지 등 이상기후 피해에 상대적으로 대응력이 부족한 취약계층에 적합한 소규모 물길 쉼터 조성 추진

❐ 사업개요

- ❍ 사 업 명 : 용당동 소규모 물길 쉼터 조성사업
- ❍ 사업기간 : 2024. 3. ~ 2024. 10.(8개월)
- ❍ 사업위치 : 목포시 용당동 1024-16번지 동목포근린공원 일원
- ❍ 사 업 량 : 소규모 물길 쉼터 1개소
- ❍ 사 업 비 : 300백만원(국50% 150, 시50% 150)

❐ 추진현황(추진율 : 10% / 2024년 목표율 : 100%)

- ❍ 2023. 10. : 기후위기 취약계층지역 지원사업 공모 선정
- ❍ 2024. 1. : 국비 교부 신청

❐ 향후계획

- ❍ 2024. 3. ~ 4. : 추경(1회) 예산 편성 및 실시설계 용역
- ❍ 2024. 4. ~ 7. : 발 담금시설 및 부대시설 설치
- ❍ 2024. 7. ~ 9. : 시설 운영
- ❍ 2024. 9. ~ 10. : 사업효과 검토

❐ 소요예산 : 300백만원

(단위 : 백만원)

재원별	총사업비	연차별 소요예산				
		2023년까지	2024년	2025년	2026년	2027년(이후)
계	300	-	300	-	-	-
국 비	150	-	150	-	-	-
시 비	150	-	150	-	-	-

추진부서	기후환경과장 최형준	기후변화팀장 류희열	담당자 김새순 ☎ 8543

3 남항 철새도래지 보전 · 복원사업

도심과 인접하여 인위적 간섭에 노출된 남항 철새도래지를 보전·복원하여 철새들의 서식환경을 개선

❒ 사업개요

○ 사 업 명 : 남항 철새도래지 보전 · 복원사업(생태계보전부담금 반환사업*)

* 생태계보전부담금 반환사업 :「자연환경보전법」제50조에 따라 대규모 개발사업 시행자가 납부한 생태계보전부담금을 활용하여 훼손된 생태계를 복원하는 사업

○ 사업기간 : 2024. 3. ~ 2024. 12.(10개월)

○ 위　　치 : 목포시 용해동 26번지 일원

○ 사 업 비 : 430백만원(전액국비)

○ 규　　모 : 136,427㎡(공유수면포함)

○ 주요내용

- 철새도래지 가장자리에 차폐시설을 설치하여 소음 및 불빛으로 인한 간섭 최소화
- 사업부지 내 철새의 휴식처로 유도시설물(횟대) 등 설치
- 철새 탐방 및 관찰시설, 생태휴식시설 등 설치

❒ 향후계획

○ 2024. 3. : 사업 승인(환경부)

○ 2024. 4. : 사업 착공 신고

○ 2024. 6. : 인 · 허가 등 행정처리 결과보고

○ 2024. 11. : 사업 준공(환경부)

○ 2024. 12. : 관리 이관(환경부→목포시)

추진부서	기후환경과장 최형준	환경정책팀장 박은희	담당자 김옥신 ☎ 3331

4 환경오염물질 배출사업장 적정 관리 추진

환경오염물질 배출사업장의 효율적인 지도·점검을 통하여 환경오염사고를 사전에 예방하고 배출시설 및 방지시설을 적정 관리하여 쾌적한 도시환경 조성

❒ 배출시설 현황(2023년 12월말 기준)

(단위 : 개소)

총계	대기	폐수	소음진동	비산먼지	가축분뇨	기타수질
614	117	191	17	138	5	146

❒ 추진실적(2023년 12월말 기준)

○ 지도・점검 실적 : 140개소

- 행정처분 : 26건(조치명령 2, 개선명령 3, 경고 28)
- 과태료 부과 : 28건 / 18,000천원

○ 생활민원 처리 : 541건

❒ 향후계획

○ 환경오염 배출사업장에 대한 수시 지도・점검 실시

○ 환경오염 배출시설에 대한 취약시간 및 취약시기 중점 점검

○ 민원발생 사업장 및 환경피해 불편사항 민원 신속 처리

○ 미세먼지 발생 사전 예방을 위하여 미세먼지 다량 배출사업장 수시 점검 강화

○ 환경오염행위 신고센터 연중 운영 : 환경신문고(☎128) 등

추진부서	기후환경과장 최형준	환경지도팀장 장진영	담당자 김길연 ☎ 3318

5 안전하고 청결한 공중화장실 관리

공중화장실의 안전하고 청결한 관리를 통하여 시민과 관광객들의 이용편의 도모

❐ 사업개요

❍ 공중화장실 청소용역 대행 추진 ※ 용역업체 : 전남지체장애인협회 목포시지회

- 기　　간 : 2024. 1. 1. ~ 2024. 12. 31.
- 대　　상 : 달맞이공원 공중화장실 등 66개소
- 용역내용
  - · 청소인부 13명, 1일 2회 이상 공중화장실 청소 실시 등
- 용 역 비 : 542백만원

❍ 공중화장실 시설물 개·보수 등 유지관리

- 인　건　비 : 49백만원
- 일반운영비 : 180백만원 (사무관리비 85, 공공운영비 95)
- 시　설　비 : 105백만원
  - · 바로빨리 민원해결 및 시설 개보수 : 37백만원
  - · 불법촬영 예방장치 설치 : 6백만원(45대)
  - · 범죄예방 CCTV 설치 : 33백만원(33개소)
  - · 음성인식비상벨 설치 : 29백만원(24개소)

❍ 관광거점도시 사업 추진

- 사 업 비 : 1,000백만원(국비 500, 도비 200, 시비 300)
- 사업내용 : 스마트 화장실 조성
  - · 노후화된 주요 관광지 공중화장실 대상 시설 리모델링 실시
  - · 화장실 내 이용자의 재실 여부 외부에 표시
  - · 안전경보벨 등 범죄방지장치 및 자동 물내림·수전 등 위생관리시스템 도입
- 사업기간 : 추경에 시비 확보 후 추진

❐ 향후계획

❍ 2024. 1. ~ 12. : 공중화장실 시설물 개·보수 등 추진

❍ 2024. 3. : 추경(1회) 스마트 화장실 조성사업 시비 3억 확보

❐ 소요예산 : 1,581백만원

(단위 : 백만원)

재원별	총사업비	연차별 소요예산				
		2023년까지	2024년	2025년	2026년	2027년(이후)
계	6,159	1,032	1,581	1,032	1,032	1,032
국 비	600	100	500	100	100	100
도 비	200	2	202	2	2	2
시 비	5,359	930	879	930	930	930

추진부서	기후환경과장 최형준	환경위생팀장 권순구	담당자 박채아 ☎ 8433

6 대기오염물질 저감사업 추진

대기오염물질 발생원을 체계적으로 관리하고 오염물질 저감을 위한 방지시설 비용을 지원하여 쾌적한 대기 환경 조성

❐ 사업개요

사 업 명	사업내용	사업비
소규모 사업장 대기 방지시설 설치지원	◦3년 이상 노후된 대기 4~5종 소규모 사업장 방지시설 교체 지원 -5대(1대당 평균 3,519만원 지원)	176백만원 (국 98, 시 78)
가스열펌프 배출가스 저감장치 부착 지원	◦가스열펌프 냉·난방기 보유 사업장 저감장치 부착 지원 -40대(1대당 최대 332만원 지원)	136백만원 (국 66, 시 70)
5등급 경유차량 운행단속 CCTV 운영	◦CCTV 6개지점, 8대 운영 - 목포IC(2개소), 대양검문소 앞(2개소), 압해대교, 목포대교 입구, 임성리역 인근, 영산강하구언	42백만원(시)

❐ 추진현황

○ 소규모 사업장 대기방지시설 설치 지원사업
: 2019~2023년(5년) 74대, 2,630백만원

○ 가스열펌프(GHP) 배출가스 저감장치 부착 지원사업
: (2023년 신규사업) 환경부의 저감장치 인증 지연에 따라 이월 추진

○ 5등급 경유차량 운행단속 CCTV 설치 운영
: 2019~2020년 8대 설치, 296백만원

❐ 향후계획

○ 2024. 2. ~ 12. : 각 사업별 추진계획 수립 후 공고 및 추진

❐ 소요예산 : 354백만원

(단위 : 백만원)

재원별	총사업비	연차별 소요예산				
		2023년까지	2024년	2025년	2026년	2027년(이후)
계	4,195	2,779	354	354	354	354
국 비	2,142	1,486	164	164	164	164
시 비	2,053	1,293	190	190	190	190

추진부서	기후환경과장 최형준 환경지도팀장 장진영 담당자 서현돈, 김아람 ☎3332

7 기후변화 대응을 위한 저탄소 녹색운동 전개

이상기후 등 기후변화에 대응하기 위해 저탄소 녹색생활 문화의 정착 및 확산을 위한 시민과 함께하는 실천운동 추진

❒ 사업개요

○ 온실가스 진단컨설팅(비산업부문) 실시(목포 기후환경네트워크)

- 대 상 : 일반 가정 및 상가, 학교
- 내 용 : 대상지 방문 수도·가스 절감방안 제시, 탄소중립포인트제 가입 홍보, 탄소중립 생활실천 경진대회 참여 아파트 컨설팅 지원
- 사업비 : 14백만원(시 14)

○ 탄소중립포인트제 인센티브 지급

- 가 정 : 전기·수도·가스 5% 이상 감축한 세대 반기별 최대 50천원 지급
  · 사업비 : 190백만원(국 95, 시 95)
- 자동차 : 주행거리 감축률에 따라 연간 최대 100천원 차등 지급
  · 사업비 : 12백만원(국 6, 시 6)

❒ 향후계획

○ 2024. 1. ~ 12. : 탄소중립포인트제 참여자 모집 및 인센티브 지급

○ 2024. 3. ~ 12. : 온실가스 진단컨설팅 지원

❒ 소요예산 : 190백만원

(단위 : 백만원)

재원별	총사업비	연차별 소요예산				
		2023년까지	2024년	2025년	2026년	2027년(이후)
계	940	180	190	190	190	190
국 비	470	90	95	95	95	95
시 비	470	90	95	95	95	95

추진부서	기후환경과장 최형준	기후변화팀장 류희열	담당자 모다정 ☎ 8667

8 탄소중립 실현을 위한 배출가스 저감사업 확대 추진

탄소중립 실현을 위한 노후경유차 조기폐차, 보일러 교체 등 지원사업 추진

❐ 사업개요

○ 사 업 명 : 노후경유차 조기폐차 지원사업 외 4개 사업

사 업 명	사업내용	사업비(백만원)
노후경유차 조기폐차지원	◦배출가스 4~5등급 경유차 및 노후 건설기계 ◦41대 (차종, 연식에 따라 차등지급)	653 (국 549, 도 55, 시 49)
매연저감장치 부착지원	◦배출가스 5등급 경유자동차 ◦50대 (단가 3.3백만원/대)	165 (국 82.5, 시 82.5)
건설기계 엔진교체지원	◦Tier-1이하 엔진을 탑재한 지게차, 굴착기 ◦7대 (단가 16.5백만원/대)	115 (국 69, 시 46)
가정용 저녹스 보일러지원	◦가정용 저녹스보일러 설치 ◦50대 (저소득 0.6백만원)	30 (국 18, 시 12)
친환경 보일러보급	◦도시가스 미공급 지역에 사회적취약계층 보일러 설치 ◦10대 (0.8백만원/대)	8 (도 2.4, 시 5.6)

❐ 향후계획

○ 2024. 1. ~ 12. : 사업별 추진계획 수립 및 추진

❐ 소요예산 : 971백만원

(단위 : 백만원)

재원별	총사업비	연차별 소요예산				
		2023년까지	2024년	2025년	2026년	2027년(이후)
계	19,899	4,027	971	4,967	4,967	4,967
국 비	10,364	2,044	721	2,533	2,533	2,533
도 비	780	153.2	55	190.6	190.6	190.6
시 비	8,755	1,829.8	195	2,243.4	2,243.4	2,243.4

추진부서	기후환경과장 최형준 기후변화팀장 류희열 담당자 장강주,정아영 ☎ 8674~5

9 신재생에너지 융복합지원 사업 추진

온실가스 배출이 없는 신·재생에너지 설비 보급·확대를 위해 설치비 일부를 보조하여 시민 에너지 비용 부담 경감

❐ 사업개요

- ❍ 사업기간 : 2024. 1. ~ 2024. 12.
- ❍ 사업대상 : 4개동(용해동, 상동, 하당동, 신흥동)
- ❍ 사업규모 : 총338개소(태양광287개소, 태양열51개소)
- ❍ 사 업 비 : 3,616백만원(국29% 1,039, 지59% 2,151, 자12% 426)
- ❍ 사업내용 : 주택과 건물 등에 태양광·태양열 설치

❐ 지금까지 추진사항

- ❍ 2023. 4. : 산업통상자원부 공모사업 공고(산업부)
- ❍ 2023. 5. : 컨소시엄 참여업체 공개모집 실시(시)
- ❍ 2023. 6. : 설치 세대 모집 및 현장 확인(컨소시엄)
- ❍ 2023. 7. : 사업계획서 제출【시 → 산업부(에너지공단)】
- ❍ 2023. 8. : 공개평가 및 현장평가 실시(에너지공단 평가위원회)
- ❍ 2023. 12.: 공모사업 최종결과 발표(우리시 선정)

❐ 향후계획

- ❍ 2024. 2. : 콘소시엄 업무 협약
- ❍ 2024. 3. : 제1회 추경 사업비(지방비) 반영
- ❍ 2024. 4. ~ 12 : 설치 완료 및 사업비 정산

추진부서	기후환경과장 최형준	에너지관리팀장 양수현	담당자 황창원 ☎ 8602

10 신재생에너지 주택지원 사업 추진

신재생에너지(태양광·태양열 등) 설치비 일부를 보조하여 신재생에너지 보급·확산 및 에너지 자립률 제고 등 정부 정책에 적극 부응

❒ 사업개요

○ 사업대상 : 단독주택, 공동주택

○ 예상규모 : 100가구, 126백만원(도비 38,100, 시비 88,200)

○ 사업내용 : 태양광, 태양열, 지열, 연료전지(4분야) 설치비 지원

❒ 지원절차 및 지원기준

○ 지원절차 : 한국에너지공단에 직접 신청 및 설치 확인 후 지원

○ 지원기준(2023년)

(단위 : 천원)

에너지원	설비용량	국 비	도 비	시 비	지방비 지원기준
태 양 광	3㎾ 이하	936/㎾	127/㎾	294/㎾	자부담분의 40% 이내
태 양 열	20㎡ 이하	653/㎡	34/㎡	78/㎡	
지 열	17.5㎾ 이하	707/㎾	86/㎾	196/㎾	
연료전지	1㎾ 이하	13,863/㎾	184/㎾	430/㎾	

❒ 지원대상

○ 개별 주택의 소유(예정)자 또는 공동주택의 입주자대표 중 한국에너지공단으로부터 ‘24년도 신재생에너지보급 주택지원사업 사업 승인 및 설치확인서를 받고 관련 서류를 제출한 자 (다수인 신청으로 보조금 소진시 선착순 지원)

❒ 향후계획

○ 2024. 4. : 주택지원사업 지방비 보조금 지원기준 공고

○ 2024. 5. : 한국에너지공단 사업 신청

○ 2024. 12. : 설치 완료 및 사업비 정산 보고

추진부서	기후환경과장 최형준	에너지관리팀장 양수현	담당자 황창원 ☎ 8602

11 도시가스 공급 보조금 지원사업 추진

경제성 미달 지역 내 도시가스 공급관 설치 수요가에 보조금을 지원함으로써 주민의 연료비 부담 경감 및 주거환경 개선 등 에너지 복지 향상에 기여

❒ 사업개요

○ 사업근거 : 「도시가스공급 보조금 지원 및 관리조례」

○ 사업대상 : 공급관 길이 100미터당 10세대이상 45세대 미만구간

○ 사업규모 : 5개구간, 81세대

※ 예산 확보사항, 공사불가 구간 발생 등 여건에 따라 변경될 수 있음

○ 사 업 비 : 200백만원(지원금액 : 최대 175만원/세대당)

※ 「전라남도 도시가스 공급규정」에서 정한 수요가부담 시설분담금

❒ 향후계획

○ 2024. 1. : 2024년 지원사업 계획 공고

○ 2024. 2. : 계획구간 공사 설계(기술검토, 도로굴착허가 등 병행)

○ 2024. 3. ~ 12. : 계획구간 공사 및 준공

○ 2024. 3. ~ 6. : 제5차 공급계획(2025년 이후) 수립을 위한 수요조사

❒ 소요예산 : 200백만원

(단위 : 백만원)

재원별	총사업비	연차별 소요예산				
		2023년까지	2024년	2025년	2026년	2027년(이후)
시 비	15,424	15,224	200	수요조사	수요조사	수요조사

추진부서	기후환경과장 최형준	에너지관리팀장 양수현	담당자 이형주 ☎ 3357

6-6. 자원순환과

1. 재활용선별장 보관시설 설치 ····· 409

2. 자원회수(소각)시설 건립 ····· 411

3. 목포권 통합바이오가스화시설 건립 ····· 413

4. 대형폐기물 배출 모바일 앱 서비스(“빼기”) 이용 활성화 ····· 415

5. 슬레이트 처리 지원사업 ····· 416

6. 자원 재활용 사업 지속 추진 ····· 417

1 재활용선별장 보관시설 설치

생활폐기물 선별시설 설치기준을 강화하는 내용의 폐기물관리법 시행규칙 개정('22.11.29)으로 시행일('24.12.31)까지 설치기준에 맞는 보관시설 설치 필요

❒ 필요성

○ 폐기물관리법 시행규칙 개정(2022.11.29.)으로 보다 강화된 설치기준에 맞는 보관시설 설치 필요

○ 폐기물관리법 제31조(폐기물처리시설의 관리) 4항에 따라 보관 시설 미설치 시 재활용선별장 사용중지 명령(환경부)

❒ 사업개요

❍ 사업기간 : 2024. 1. ~ 9.

❍ 위　　치 : 목포시 재활용선별센터(대양로 241-55)

❍ 사업내용 : 재활용품 보관시설 설치

- 폐기물관리법 시행규칙 [별표 9] 제3호가목7)나) 오염물질의 유출 방지 및 악취 저감 등을 위해 바닥면, 벽면, 지붕 등을 갖춘 보관시설

❍ 사 업 비 : 730백만원(시비)

❒ 소요예산

(단위: 백만원)

총사업비	재원별				연도별	
	국비	도비	시비	기타	2023년	2024년
730			730			730

❒ 향후계획

❍ 실시설계 용역 계약, 일상감사, 계약심사 : '24. 2. ~ 3.

❍ 계약의뢰 및 계약체결 : '24. 4.

❍ 재활용품 보관시설 설치 : '24. 4.

추진부서	자원순환과장 김상문	자원재활용팀장 이미경	담당자 김지훈 ☎ 8076

참고 1 위 치 도

참고 2 현장사진

2 자원회수(소각)시설 건립

생활폐기물 직매립량 최소화를 통한 위생매립장 지속 사용과 안정적인 처리를 위한 자원회수(소각)시설 건립 추진

❐ 사업개요

- ❍ 사업기간 : 2018년 ~ 2026년
- ❍ 위　　치 : 목포시 대양동 703번지 일원
- ❍ 사업면적 : 부지 15,786㎡, 건축연면적 8,810㎡(지하 1층, 지상 4층)
- ❍ 사업규모 : 220톤/일[목포 200, 신안 20]
- ❍ 사업방식 : 민간투자사업(BTO)
- ❍ 총사업비 : 97,870백만원(국비 41,823(43%), 민자 56,047(57%))

❐ 소요예산

(단위: 백만원)

총사업비	재원별		연도별		
	국비	민자	2024년	2025년	2026년
97,870	41,823	56,047	21,630	74,133	2,107

❐ 추진상황

- ❍ 민간투자사업 제안서 접수(한화건설) : ‘18. 9. 20.
- ❍ 민간투자사업 제안서 적격성 확보(KDI) : ‘20. 1. 7.
- ❍ 사업자 지정 및 실시협약 체결 : ‘22. 3. 25.
- ❍ 실시설계 경제성 검토 및 적격심의(한국환경공단) : ‘24. 2. 7.

❐ 향후계획

- ❍ 폐기물처리시설 설치계획 승인 신청(전라남도) : ‘24. 3.
- ❍ 자원회수(소각)시설 부지 매입 : ‘24. 3.
- ❍ 실시계획 승인 신청(사업시행자→한국환경공단) : ‘24. 3.
- ❍ 실시계획 승인 및 공사 착공 : ‘24. 7.
- ❍ 공사 완료(공사기간 30개월, 시운전 3개월 포함) : ‘26. 12.

추진부서	자원순환과장 김상문	폐자원시설팀장 백성구	담당자 박동환 ☎ 8589

참고 1 위 치 도

참고 2 조 감 도

3 목포권 통합바이오가스화시설 건립

음식물류폐기물 자원화시설 노후화 및 하수슬러지 건조시설 처리효율 감소에 따른 경제적이고 안정적인 통합바이오가스화시설 건립 추진
※ 바이오가스 촉진법 제정에 따른 공공부문 바이오가스 의무생산제 이행('25.1.1)

❒ 사업개요

- ❍ 사업기간 : 2024년 ~ 2029년
- ❍ 위　　치 : 목포시 대양동 698번지 일원
- ❍ 사업면적 : 부지 11,400㎡, 건축연면적 5,088㎡(지하 1층, 지상 2층)
- ❍ 사업규모 : 180톤[음식물 90(목포 80, 신안10), 하수슬러지 90]
- ❍ 사업방식 : 민간투자사업(BTO)
- ❍ 총사업비 : 70,299백만원(국비 29,740(42%), 시비 8,158(12%), 민자 32,401(46%))

❒ 소요예산

(단위:백만원)

총사업비	재 원 별			연 도 별	
	국비	시비	민자	2024년	2025년 이후
70,299	29,740	8,158	32,401	2,600	67,699

❒ 추진상황

- ❍ 민간투자사업 제안서 접수(GS건설) : '21.10. 14.
- ❍ 민간투자사업 제안서 적격성 확보(한국환경공단) : '23. 3. 23.
- ❍ 지방재정영향평가 적합 통보(기획예산과) : '23. 8. 22.
- ❍ '24년도 통합바이오가스화시설 공모사업 신청 : '24. 1. 26.

❒ 향후계획

- ❍ 공모선정 시 국고지원 사전예산 협의(환경부) : '24. 3.
- ❍ 제3자 제안공고(한국환경공단) : '24. 6.
- ❍ 사업자 지정 및 실시협약 체결 : '25. 9.
- ❍ 공사착공 : '26. 6.
- ❍ 공사완료(공사기간 36개월, 시운전 8개월 포함) : '29. 6.

추진부서	자원순환과장 김상문	폐자원시설팀장 백성구	담당자 이승민 ☎ 8585

참고 1 위 치 도

참고 2 배 치 도

4 대형폐기물 배출 모바일 앱 서비스 『빼기』 이용 활성화

간편한 온라인 배출 신고로 대형폐기물 재활용률 향상 및 시민들의 생활편리 증대

❒ 필 요 성

○ 대형폐기물 배출시 모바일 앱(빼기) 이용률 향상 필요

○ 모바일 앱을 통한 대형폐기물 배출로 이용 편리성 제공

❒ 현 황

○ 웹 운영사 : ㈜같다

- 웹 사용수수료 : 판매 수수료의 2%

○ 서비스 종류 : 직접버림, 내려드림, 중고매입

○ 이용방법 : 스마트폰 앱스토어, 구글플레이에서 "빼기" 검색

- 회원가입 → 품목 배출신고 → 수수료 결재 → 예약번호 기재 후 배출

○ 운영실적 : ('22년) 8,364건 56백만원, ('23년) 8,668건 59백만원

❒ 소요예산

(단위: 백만원)

총사업비	재원별				연도별		
	국비	도비	시비	기타	2022년	2023년	2024년
3			3				3

❒ 추진상황

○ ㈜같다와 업무협약 : '21. 10.

○ 대형폐기물 배출시스템 모바일 앱 운영 : '22. 1.

❒ 향후계획

○ 대형폐기물 온라인 배출관련 전단지 제작 홍보 : '24. 3.~

○ 이용률 분석 및 서비스 개선사항 조사 반영 : '24. 10.

추진부서	자원순환과장 김상문	청소행정팀장 이승한	담당자 강지수 ☎ 8502

5 슬레이트 철거 지원사업

슬레이트 건물을 철거하여 거주자에 대한 건강보호 및 주변 환경을 개선하고자 지원하는 사업

❒ 사업개요

○ 근거법령 : 석면안전관리법 및 산업안전보건법 등

○ 사 업 명 : 슬레이트 철거 및 지붕개량비 지원

○ 사업기간 : 연중

○ 사 업 량 : 71동

- 주택 슬레이트 : 61동(가구당 3,520천원)
- 비주택 슬레이트 : 5동(동당 최대 200㎡)
- 취약계층 지붕개량 : 5동(동당 최대 10,000천원)

○ 사 업 비 : 274백만원(균특 50%, 도비 10%, 시비 40%)

❒ 추진상황

○ 슬레이트 건축물 현황 : 3,582동(주택 3,013, 비주택 등 569)

○ ′12. ~ ′23년까지 처리실적 : 698동(주택 685, 비주택 13)

※ ′23년 실적 : 79동(주택 75, 비주택 4), 296백만원

❒ 향후계획

○ 슬레이트 처리 지원사업 계획 수립 : ′24. 2.

○ 슬레이트 처리 지원사업 신청자 접수 : ′24. 3.

○ 대상자 선정 및 슬레이트 처리 추진 : ′24. 4. ~ 12.

※ ′24년 이후 철거 계획 : 2,813동

추진부서	자원순환과장 김상문 폐자원관리팀장 정창권 담당자 문경희 ☎ 8560

6 자원 재활용 사업 지속 추진

재활용 가능 자원에 대한 수거 및 재사용을 추진하여 자원순환 사회로의 전환 및 시민들의 인식 제고에 기여

❐ 사업개요

○ 사업기간 : 2024. 1. ~ 12.

○ 위　　치 : 행정복지센터, 공동주택, 전통시장 등

○ 추진방법 : 공동주택, 전통시장 등과 연계하여 추진

○ 사업내용

사 업 명	수거장소	추 진 방 법	사 업 비 (단위:천원)
종량제봉투 교환사업	행정복지센터	폐전지,종이팩 (500g당), 투명페트병 (40개당) ⇔ 종량제봉투 20㎖ 1매 교환	1,600
재사용 아이스팩 수거사업	공동주택 등	기간제근로자 방문수거 후 세척하여 시장 등 배부	52,909
투명페트병 무인회수기 사업	무인회수기	수거보상제(1개당 10원)	83,160

❐ 추진상황

○ 재활용 가능 자원 종량제 봉투 교환사업 실적

- '23. 12월말 : 폐전지(14,633kg), 종이팩(15,431kg), 투명페트병(73,048kg) 수거

○ 재사용 아이스팩 수거 실적

- '23. 12월말 : 74,879개 수거, 동부시장 · 일반상가 : 30,630개 전달

○ 투명페트병 무인회수기 운영 실적

- '23. 12월말 : 페트병(74,072kg)수거, 이용자수(20,021명), 현금환전액(13,214,350원)

❐ 향후계획

○ 아이스팩 등 분리·선별 기간제 채용 : '24. 2

○ 자원 재활용 사업 홍보 및 추진 : '24. 1. ~ 12.

추진부서	자원순환과장 김상문	자원재활용팀장 이미경	담당자 조동명 ☎ 3656

6-7. 환경시설관리사무소

1. 위생매립장 유지관리(배수시설) 정비 추진 ····· 421

2. 음식물류폐기물 자원화시설 효율적 운영 ····· 422

3. 하수슬러지 처리시설 운영 ····· 423

1 위생매립장 유지관리(배수시설) 정비 추진

매립장 배수시설 등 노후로 안전사고 발생 우려와 악취 등에 따른 주변 지역 생활환경 악화로 개선 필요

❒ 사업개요

○ 사업내용 : 위생매립장 유지관리(배수시설 L=4.3km 등) 정비

○ 사업기간 : 2024. 1. ~ 12.

○ 사 업 비 : 500백만원(시비)

❒ 추진현황(추진율 : 0% / 2024년 목표율 : 100%)

○ 2015. 12. : 매립장 7단 제방 증축 완료

○ 2022. 10. : 매립장 8단 제방 증축 완료

○ 2022. 12. : 매립장 순환이용 정비사업 완료

❒ 추진배경

○ (원 인) 배수시설 노후 및 파손 → **매립장 內 우수 유입으로 침출수화**

○ (현실태) 우기 시 배수 불량에 따른 물고임으로 매립공간 부족

→ **제방 옹벽 붕괴 우려, 우수 유입 및 압축포장 장기간 적치에 따른 악취 발생 등**

➡ 시설 노후화에 따른 배수시설 등 개선 추진

❒ 향후계획

○ 2024. 1. : 배수시설 정비사업 용역 추진

○ 2024. 6. ~ 12. : 매립장 유지관리 정비사업 추진 및 완료

❒ 기대효과

○ 시설 개선을 통한 안전사고 예방 및 주변 마을 환경개선 도모

○ 원활한 매립장 운영을 통한 시민 불편 해소

추진부서	환경시설관리사무소장 박동구	생활환경팀장 한병주	담당자 김사무엘 ☎ 8382

2 음식물류폐기물 자원화시설 효율적 운영

음식물류폐기물 자원화시설의 노후시설 개선과 안전점검 실시 등 안정적 운영관리로 반입된 음식물류폐기물 적정 처리

❒ 현 황

○ 규 모 : 음식물류폐기물 40톤/일(준공 : 2006. 2. 21)

○ 사 업 비 : 4,149백만원(국비 1,423, 시비 2,726)

○ 처리공정 : 반입 ▸ 분쇄 ▸ 탈수 ▸ 톱밥 ▸ 발효·후숙 ▸ 퇴비

○ 운영방법 : 직영(직원 2, 공무직 4)

❒ 추진사항

○ 퇴비화설비(발효조・후숙조) 및 노후시설 단계별 보수(14건)

○ 자원화시설 정기검사 완료 : 2023. 12. 6.(한국환경공단)

○ 음식물 반입 처리량(2023년) : 11,677톤(32톤/일)

❒ 향후계획

○ 음식물자원화시설 노후 기계 · 전기시설물 보수

- 전처리동 및 발효시설 지붕 방수 : ‘24. 3.
- 악취방지시설 내부청소 및 반입설비 밀폐 개선 : ‘24. 4.
- 음식물류 자원화 노후시설 보수 및 교체 : ‘24.2.~10.
- 기타 퇴비화시설 기계, 전기시설 보수 : 수시

○ 자원화시설 정기검사 실시(년1회)

- 악취제거시설 작동상태 및 음식물처리시설 정상가동 여부 등 : ‘24. 10.

추진부서	환경시설관리사무소장 박동구	자원화운영팀장 신성원	담당자 김락형 ☎ 8461

3 하수슬러지 처리시설 운영

해양환경관리법 규정에 의거 하수슬러지의 해양배출이 금지됨에 따라 안정적인 하수슬러지 처리 및 폐자원의 재활용 추진

❐ 운영개요

○ 관리대행기간 : 3년(´21. 4. ~ ´24. 3.) ※ 최초 가동 : 2012. 1. 24.

○ 관리대행사 : 환경에너지솔루션(주)

- 운영인력 : 12명(사무 2, 현장 9, 정비 1 / 4조 2교대, 24시간 연속운전)

○ 관리대행비 : 40.7억원 / 년

하수슬러지 처리시설 개요

◦ 규 모 : 건조 80톤 / 일
◦ 공사기간 : 2010. 5. 11 ~ 2011. 12. 31
◦ 사 업 비 : 11,706백만원(국비 7,643 / 시비 4,063)
◦ 처리공정 : 반입 → 건조 → 부산물 생산 → 반출

❐ 추진사항

○ 부산물 처리실적

(단위 : 톤)

구 분	하수슬러지 반입량	건조부산물 생산량
2021년	20,981	3,963
2022년	20,194	3,662
2023년	19,997	3,615

○ 시설 정밀진단 추진(한국산업기술시험원) : ´23. 8.

- 진단 결과 리본건조기 내 패들 교체 필요

❐ 향후계획

○ 관리대행 운영비 지급 : 매월

○ 하수슬러지 처리시설 관리대행 갱신 : ´24. 3.

○ 하수슬러지 처리시설 정비(리본건조기 패들 교체) : ´24. 3.

추진부서	환경시설관리사무소장 박동구 환경센터운영팀장 임재형 담당자 윤명철 ☎ 4230

07
안전도시건설국

7-1. 도시디자인과
7-2. 안전총괄과
7-3. 건축행정과
7-4. 건설과
7-5. 교통행정과
7-6. 대중교통과
7-7. 공원녹지과
7-8. 자동차등록사무소

7-1. 도시디자인과

1. 목포 역세권 개발 ····· 429

2. 구)경찰서 사거리 교통 병목 해소 ····· 431

3. 2030년 목포 도시관리계획 재정비 추진 ····· 433

4. 유달산 서면 유원지 개발 ····· 434

5. 목포시 경관계획 재정비 수립 용역 ····· 436

6. 국도77호선[압해~율도, 달리~화원] 연결도로 개설 ····· 437

1 목포 역세권 개발

목포역 주변 개발을 통한 상업, 주거 기능 등을 강화하여 역세권 활성화 도모

❒ 사업개요

○ 위　　치 : 목포역 주변(목포시 영산로 98)
○ 사업기간 : 2023. ~ 2030.
○ 사업규모 : 500,000㎡
○ 총사업비 : 1조 108억(국비 1,478억, 시비 825억, 민간 7,805억)
※추후 기본계획 용역을 통한 총사업비 재산정
○ 사업내용
- 역 주변 시설(가로망, 광장 등) 구조 및 기능 개선, 복합환승센터
- 역 주변 노후 주거 지역 재개발·재건축으로 도심 정주여건 개선
- 현대화 시장, 주차타워, 선형 공원(완충공원), 광장 재배치 등

❒ 추진현황(2024년 목표율 : 10%)

○ '23. 3. : 업무 이관(도시재생과 → 도시디자인과)
○ '23. 6. : 타 지자체 역세권 사례 조사 출장
○ '23. 12. : '24년 본예산 확보(기본계획 및 타당성 조사 용역 : 4.5억)

❒ 문제점 및 대책

○ 경제 침체로 인한 민간투자 둔화로 역세권 개발 추진 동력 상실 우려
- 신규 국고 보조 사업 등에 적극 공모 민간투자 유도
- 초기 투자 부담 완화를 위한 투자지역 토지 선매입 등 행정적 지원 강화

❒ 향후계획

○ '24. 3. : 목포시 역세권 기본계획 및 타당성 조사용역 발주
○ '25. 1. : 역세권 개발 공모 사업 추진

❒ 소요예산 : 450백만원

(단위 : 백만원)

재원별	총사업비	연차별 소요예산				
		2023년까지	2024년	2025년	2026년	2027년(이후)
계	1,010,800	-	450	20	210,000	800,330
국 비	147,800				25,000	122,800
시 비	82,500		450	20		82,030
기 타	780,500				185,000	595,500

추진부서	도시디자인과장 송창헌	개발팀장 윤재웅	담당자 김태성 ☎ 3445

참고 1 위 치 도

참고 2 현장 사진

2 구)경찰서 사거리 교통 병목 해소

구)경찰서 사거리의 원활한 교통 통행을 위한 도로구조개선(2건) 및 우회도로(1건)를 개설하여 차량 통행에 불편 해소

❒ 사업개요 ※ 민간사업(4건) 미포함

○ 위 치 : 구)목포경찰서 사거리, 실내체육관 일원

○ 사업기간 : 2022. ~ 2026.

○ 사 업 비 : 19,200백만원(도비 4,500, 시비 14,700)

- 구)경찰서~용해 삼거리 도로 구조개선 - 특교세 8억
- 실내체육관~삼향동주민센터 간 위험도로 구조개선 - 특교세 10억

○ 사 업 량 : L=1,750m

목 포 시	민 간 (사업개요 미포함)
구)경찰서 ~ 용해 삼거리 구조개선 L=400m(4차→6차)	용해2지구 ~ 마리아회고 도로개설 L=720m, B=16m
실내체육관 ~ 삼향동주민센터 구조개선 L=700m, B=15m	산정근린공원 ~ 다부재길 도로개설 L=762m, B= 8m
실내체육관 ~ 양을산 산림욕장 도로개설 L=650m, B=20m	산정로 ~ 다부재길 도로개설 L=272m, B= 8m
	용해2단지 재건축 1차선 setback L=330m

❒ 추진현황(추진율 : 10% / 2024년 목표율 : 60%)

○ '21. 11. : 구)경찰서 사거리~용해지구 간 교통개선대책 검토 용역

○ '22. 12. : 도로개설관련 주민설명회 및 설문조사 추진(찬성 89%)

○ '23. 4. : 위험도로 구조개선 및 산림욕장 도로개설 실시설계 착수

○ '23. 7. : 건설기술심의(목포시) 완료 및 '24년 한전지중화 사업 신청

○ '23. 12. : 한국전력공사 면담(결과 : 지중화 → 전주 이설)

❒ 향후계획 ※민간부문(4개사업) '26년까지 완료(예정)

○ '24. 3. : 위험도로 구조개선 외 2개소 실시설계 완료

○ '24. 5. : 위험도로 구조개선 및 산림욕장 도로개설 공사발주

○ '24. 6. : 구)경찰서 사거리~용해지구 간 구조개선공사 발주

❒ 소요예산 : 4,200백만원

(단위 : 백만원)

재원별	총사업비	연차별 소요예산			
		2023년까지	2024년	2025년	2026년
계	19,200	350	4,200	7,550	7,100
도 비	4,500	100	1,500	1,500	1,400
시 비	14,700	250	2,700	6,050	5,700

추진부서	도시디자인과장 송창헌	개발팀장 윤재웅	담당자 김태성, 우기훈 ☎ 3445

참고 구)경찰서사거리 교통개선대책 및 위치도

□ 사업계획

(단위 : 억)

연번	위치	사업량	사업비								주체	완료년도
			합계	`23		`24		`25		`26		
①	구)경찰서사거리 ~ 용해삼거리	차로 추가 확보 L=400m, 왕복 4차로 ⇒ 왕복 6차로, 신호체적화	12	-		12		-		-	목포시	2025
			합계	`23		`24		`25		`26		
②	실내체육관 ~ 삼향동사무소	위험도로개선 L=700m 1구간: L=300m / 2구간: L=400m ※'24년 특교세 10억 확보/추경 5억	90 (도:시 =5:5)	도	시	도	시	도	시	도	시	목포시	2026
				1	1	15	15	15	15	14	14		
			합계	`23		`24		`25		`26		
③	실내체육관 ~ 양을산산림욕장	도로개설 L=650m, B=20m (왕복4차선)	90	1.5		-		45.5		43	목포시	2026
④	용해2지구 ~ 마리아회고	도로 개설 L=720m, B=16m [왕복 4차로, 양측 인도]	100억								민간	2025
⑤	산정근린공원 ~ 다부재길	도로 개설 L=490m, B=8m [왕복 2차로, 편측 인도]	25억								민간	2025
⑥	다부재길 ~ 산정로	도로 개설 L=272m, B=8m [왕복 2차로, 편측 인도]	20억 (민 10, 시 10)								민간+시	2025
⑦	용해2단지 재건축 1차선 확보	도로1차선 확보(Setback) L=330m	7억								민간	2025
소계	7건	L=3,532m	344억								시+민간	4년

3 2030년 목포 도시관리계획 재정비 추진

목표연도 2030년 우리시의 토지이용 효율성 증대 및 도시개발 유도를 위해 현재 수립된 도시관리계획에 대한 재정비

❒ 사업개요

○ 위　　치 : 목포시 전역 112.49㎢

○ 과업내용 : 기초조사, 도시관리계획 재정비, 단계별집행계획 수립 교통성·경관성검토, 공업지역기본계획 수립, 지형도면 고시 전략환경영향평가[분리], 재해영향성검토[분리]

○ 용역기간 : 2023. 5. 17. ~ 2025. 5. 15.

○ 용 역 비 : 1,249,970천원[재정비 962,000천원, 전략환경 199,970천원, 재해영향 88,000천원]

○ 용역수행 : ㈜도화기술공사 외 2개사 ※전략환경(세원인프라㈜), 재해영향(㈜신명건설기술공사)

❒ 필요성(추진배경)

○ 「국토의 계획 및 이용에 관한 법률」 제34조에 의거 기 수립된 도시관리계획에 대한 타당성을 **5년마다 전반적으로 재검토·정비하여야 하는 법정계획**

○ 시가지 주변의 무분별한 난개발 방지를 위한 바람직한 도시발전 방향 설정으로 「선계획 후개발」기틀 마련

○ 실효되었거나 실효 예정인 장기미집행 도시계획시설과 그 연계시설의 종합적인 정비방안 마련 및 미집행 도시계획시설에 대한 단계별 집행계획 수립

○ 「도시 공업지역의 관리 및 활성화에 관한 특별법」 제6조에 따른 공업지역기본계획의 수립* *「도시공업지역법」 시행일(2022. 1. 6.)부터 3년 이내 의무 수립

❒ 추진현황(추진율 : 30% / 2024년 목표율 : 95%)

○ 2023. 5.~12. : 기초조사(자료수급, 현장조사 등), 관계기관(부서) 사전 협의

❒ 소요예산 : 1,250백만원

재원별	총사업비	연차별 소요예산 (단위:백만원)				
		2023년까지	2024년	2025년	2026년	2027년(이후)
계	1,250	761	489	-	-	-
시 비	1,250	761	489	-	-	-

❒ 향후계획

○ 2024. 1.~4. : 도시관리계획(재정비), 교통성·경관성검토, 재해영향, 전략환경

○ 2024. 5.~12. : 입안, 주민의견청취, 시의회 의견청취, 시 도시계획위원회 자문, 도 신청, 도 도시계획위원회 심의, 지형도면 고시 등

추진부서	도시디자인과장 송창헌　도시계획팀장 차태명　담당자 이순자 ☎ 8414

4 유달산 서면 유원지 개발

관광인프라(해상케이블카, 근대역사문화공간, 도시재생사업 등) 구축으로 급증하는 관광수요를 대비코자 체류형(유원지) 관광자원개발

❒ 사업개요

- ❍ 위　　치 : 목포시 죽교동 559-1번지 일원(유달산 어민동산 밑)
- ❍ 사업기간 : 2023. ~ 2028.
- ❍ 사 업 비 : 약 2,500억원(보상비 354억, 공사비 2,146억)
- ❍ 면　　적 : 203,221㎡(2025.1. 실효)
  - 국·공유지 12천㎡ 26필지, 사유지 168필지 191천㎡, 보상비 약 354억(2021.기준)
- ❍ 도시관리계획 현황 : 자연녹지, 유원지

❒ 추진현황(2024년 목표율 : 20%)

- ❍ '05. 1. : 북항유원지 시설 결정(면적:318,126㎡) 및 조성계획 수립
- ❍ '20. 7. : 일몰제에 따른 유원지 부분 해제(現:203,221㎡)
- ❍ '22. 9. : 북항유원지 개발구상 용역추진(관광숙박시설 포함한 유원지 조성안)
- ❍ '23. 11. : 유원지 조성계획(변경) 용역 착수
- ❍ '24. 1. : 유원지 실시설계 등 용역 발주

❒ 향후계획

- ❍ '24. 5. : 유원지 개발 타당성 조사 등 추진(2.2억)
- ❍ '24. 12. : 유원지 실시계획인가(사업승인)
- ❍ '25. 1. : **지방채 차입 등 절차 추진**(중.투자심사, 시의회 승인 등)
- ❍ '26. 1. : 토지보상 추진 및 민간투자자 공모 등
- ❍ '27. 1. : 공공부문 공사 추진(도로 등 기반시설)
- ❍ '28. 1. : 민간부문 공사 추진(숙박시설 등)

❒ 소요예산 : 1,900백만원

(단위 : 백만원)

재원별	총사업비	연차별 소요예산			
		2023년까지	2024년	2025년	2026년
계	250,000	200	1,900	35,400	212,500
시 비	7,100	200	1,900		5,000
기 타	242,900			35,400	207,500

추진부서	도시디자인과장 송창헌	개발팀장 윤재웅	담당자 우기훈 ☎ 8624

참고 1 위 치 도

골경사지
자연취락지구
미개설 도시계획도로
매립전 유원지
기존 공장부지
자연취락지구
매립후 유원지
미개설 도시계획도로

5 목포시 경관계획 재정비 수립 용역

경관법 제15조에 따라 목포시 경관계획 재정비 시기가 도래하여 변화된 도시 여건을 반영하고 체계적으로 경관을 보전, 관리, 형성하기 위하여 추진

❐ 사업개요

○ 대　　상 : 목포시 행정구역 전체(112.49㎢)

○ 용역기간 : 2023. 6. ~ 2024. 9.

○ 용 역 비 : 230,000천원

○ 주요내용 : 경관현황 및 자원 조사 및 분석, 색채계획, 실행계획 등

❐ 추진현황(추진율 : 30% / 2024년 목표율 : 100%)

○ 2023. 7. 25.　 : 착수보고회

○ 2023. 9. ~ 12. : 전문가 자문회의

❐ 향후계획

○ 2024. 2. ~ 3. : 주민 설문조사

○ 2024. 4. : 중간보고회

○ 2024. 9. : 용역준공

❐ 소요예산 : 69백만원

(단위 : 백만원)

재원별	총사업비	연차별 소요예산				
		2023년까지	2024년	2025년	2026년	2027년(이후)
계	230	161	69			
시 비	230	161	69			

추진부서	도시디자인과장 송창헌	도시경관팀장 김장원	담당자 강은영 ☎3478

6 국도77호선(압해~율도, 달리~화원) 연결도로 개설

율도·달리도 등 섬 지역 교통 환경 개선으로 서·남해안 균형 발전을 유도하고, 관광 활성화를 통한 주민 삶의 질 향상

❐ 사업개요

- ❍ 위　　치 : 신안 압해 ~ 목포(율도~달리도) ~ 해남 화원
- ❍ 노 선 명 : 국도77호선(인천 ~ 목포 ~ 부산, 694km)
- ❍ 사업기간 : 2020. ~ 2027.
- ❍ 사 업 량 : L=13.5㎞(해상교량 1.68㎞ 2차로, 해저터널 2.73㎞, 4차로)
- ❍ 사 업 비 : 4,820억원(국비)
- ❍ 사업주체 : 국토교통부(익산지방국토관리청)

❐ 추진현황(2024년 목표율 : 40%)

- ❍ '09. 10. : 국도77호선(압해 ~ 화원) 연결도로 기본계획 수립
- ❍ '19. 1. : '서남해안 관광도로' 예타면제사업 선정(국가균형발전위원회)
- ❍ '20. 9. ~ 12. : 기본설계 심의 및 설계 적격자 선정
  ※ 실시설계 적격자 : 1공구 롯데컨소시엄, 2공구 대우컨소시엄
- ❍ '21. 3. : 주민설명회 개최(율도, 달리도)
- ❍ '21. 8. : 실시설계 완료
- ❍ '22. 2. : 도로구역 결정고시(익산청고시 제2022-008호, 009호)
- ❍ '22. 10. : 공사착공 공개 공고
- ❍ '23. 7. : 보상 및 공사 추진

❐ 향후계획

- ❍ '27. 12. : 공사 준공

❐ 소요예산 : 105,400백만원(국비)

(단위 : 백만원)

재원별	총사업비	연차별 소요예산		
		2023년까지	2024년	2025년(이후)
계	482,000	147,600	105,400	229,000
국　비	482,000	147,600	105,400	229,000

추진부서	도시디자인과장 송창헌	개발팀장 윤재웅	담당자 정원태 ☎ 8873

참 고 위 치 도

위 치 도
무 안 군
몬 남 면
무 안 군
청 계 면
신 안 군
신 안 군
압 해 읍
압 해 도
사업종점
전남 신안군 압해읍 선창리
2공구
L=7.54km
사업구간
L=13.49km
1공구
L=5.95km
전남 해남군 화원면 매월리
사업시점
목 포 시
영 암 군
해 남 군
화 원 면
해 남 군
산 이 면

7-2. 안전총괄과

1. 2024 을지연습 실시 ····· 441

2. 목포시 자연재해저감 종합계획 수립 추진 ····· 442

3. 재해위험지역(급경사지) 정비사업 추진 ····· 443

4. 목포시 현업종사자 산업안전보건관리 추진 ····· 444

5. 안전문화운동 및 안전관리 · 점검 강화 ····· 445

6. 중대재해예방 역량강화로 안전사고 제로화 추진 ····· 446

7. 폭염 종합대책 수립 및 대응 ····· 447

8. 민방위 자원관리 및 개선 추진 ····· 448

9. 2024 안전사각지대 방범용 CCTV 설치 ····· 449

10. 안전통합센터 운영 ····· 450

1 2024년 을지연습 실시

전쟁 이전 국지도발 등 국가위기관리 및 전시전환절차 연습과 개전 이후 국가총력전 연습을 통하여 완벽한 국가비상대비태세 확립

❒ 추진방향

○ 전시상황 대비 市 대응역량 제고 및 충무계획 실효성 검증

○ 변화하는 안보상황을 반영한 훈련으로 위기대응능력 향상

❒ 주요내용

○ 실제상황을 고려한 전시전환절차 연습

- 공무원 비상소집훈련, 전시직제 편성 훈련, 전시종합상황실 편성·운영
- 전시창설기구 설치·운영 및 기관 소산 및 이동 훈련

○ 적 테러 및 폭격 등을 가정한 실제훈련

- 공습대비 민방위 훈련, 다중이용시설 테러 대응 훈련

○ 사건 발생에 따른 상황조치연습

❒ 향후계획

○ 시민과 함께하는 을지연습이 되도록 시민들이 참여할 수 있는 체험훈련 실시

○ 을지연습 및 시민행동요령에 대한 홍보활동을 강화하여 연습효과 극대화

❒ 기대효과

○ 지역주민들의 실제 훈련참여를 통한 안보의식 제고

○ 통합방위태세 점검을 통한 지역 및 국가 안보 강화

추진부서	안전총괄과장 김재진	민방위팀장 곽민선	담당자 박보현 ☎ 3363

2 목포시 자연재해저감 종합계획 수립 추진

자연재해로 인한 피해, 관련 계획 등을 종합적으로 검토하여 이에 대한 저감 대책 수립, 안전한 지역을 조성해 가는데 필요한 종합계획 수립
[※ 자연재해대책법 제16조(`17.10.24 개정, `18.10.25. 시행) / 행안부 장관 승인 / 국비 지원 근거]

❒ 사업개요

○ 용역기간 : ‘21. 4. 16. ~ ‘24. 6. 30.
○ 용 역 사 : 동명기술공단(70%), 우빈기술공사(30%)
○ 용 역 비 : 645백만원
○ 과업내용
- 행정구역면적 : 51.64km2(23개동), 하천 : 8.1km(소하천6개), 해안선 : 79km
- 대상재해 : 하천, 내수, 사면, 토사, 해안, 바람, 가뭄, 대설, 기타재해

❒ 필요성(추진배경)

○ 자연재해대책법에 의해 주기적(10년)으로 수립

❒ 소요예산

(단위: 백만원)

총사업비	재원별				연도별		
	국비	도비	시비	기타	2020년까지	2021년	2022년 이후
645			645		70	575	

❒ 추진현황

○ ‘21. 1. ~ 2. : 용역 발주계획보고 및 용역 계약심사 및 일상감사
○ ‘21. 3. ~ 4. : 사업수행능력평가(PQ) 완료 및 용역사 선정
○ ‘21. 5. 7. : 착수보고회 개최
○ ‘21. 6. ~ 12. : 상위 및 관련계획 검토, 유관기관 자료 수집, 주민 설문조사, 9개 재해유형별 예비 후보지 선정 등
○ ‘21. 12. 2. : 중간보고회(1차) 개최
○ ‘22. 1. ~ 12. : 자연재해 위험지구 후보지 선정, 시행계획 수립
○ ‘23. 1. : 중간보고회(2차) 개최
○ ‘23. 2. ~ 6. : 중간보고회(2차)에 따른 관련기관 및 부서별 자료 검토
○ ‘23. 9. 19. : 주민 공청회 개최
○ ‘23. 10.~11. : 재해별 위험지구 및 저감대책 사전협의

❒ 향후계획

○ ‘24. 3. : 행정절차 이행(의회 의견 수렴, 관계기관 협의 등)
○ ‘24. 4. : 종합계획 승인요청(행정안전부)

추진부서	안전총괄과장 김재진	방재팀장 정성훈	담당자 김성겸 ☎ 8649

3 재해위험지역(급경사지) 정비사업 추진

붕괴위험지역으로 지정고시된 산정4지구(산정생활체육공원) 및 연산지구에 대한 정비사업 추진으로 재해위험 예방

❐ 사업개요

○ 사업기간 : ´23. 1. ~ ´23. 12.

○ 사업대상 : 산정4지구(산정생활체육공원 내 절개지), “E” 등급
연산지구(세라믹산단 인근 절개지), “D” 등급

○ 사업내용 : 사면정비사업(낙석방지 및 사면안정 조치)

- 낙석방지망, 락볼트, 낙석방지책 설치 등

○ 사 업 비 : 2,040백만원(국비 1,020, 도비 102, 시비 918)

❐ 소요예산

(단위: 백만원)

총사업비	재원별				연도별		
	국비	도비	시비	기타	2021년까지	2022년	2023년 이후
2,040	1,020	102	918	-	-	-	2,040

❐ 추진현황

○ ´22. 5. : 급경사지 붕괴위험지역 지정

○ ´23. 1. : ´23년 정부 예산확정 통지

○ ´23. 4. : 산정4지구 공사 착공

○ ´23. 5. : 연산지구 사전설계 검토(전남도)

❐ 향후계획

○ ´23. 6. : 연산지구 계약심사 등 행정절차 이행

○ ´23. 7. ~ 12. : 연산지구 공사추진

추진부서	안전총괄과장 김재진	방재팀장 정성훈	담당자 김성겸 ☎ 8649

4 목포시 현업종사자 산업안전보건관리 추진

「산업안전보건법」에 따른 우리시 현업종사자의 산업안전 및 보건관리를 위하여 체계적인 산업안전보건관리 체제를 구성·운영하고자 함

❒ 개 요

○ 산업안전보건관리 대상 : 현업업무 종사자 539명('24. 1.)

○ 산업안전보건관리 체제 강화

- (안전보건관리책임자 선임) 부시장 지정선임 및 교육
- (관리감독자 지정) 소속 직원을 지휘·감독하는 부서 업무 담당 팀장
- (산업보건의 선임) 산업보건의 위촉 및 선임

❒ 추진계획

구 분	주 요 내 용	비 고
산업안전보건 관리체제 구성 및 운영	► 안전보건관리책임자 선임	부시장
	► 산업보건의 선임	예방의학과 전문의
	► 관리감독자 선임(반기별)	부서별 업무 담당팀장
	► 산업안전보건위원회 운영(분기별)	
교 육	► 안전보건관리책임자 교육(6시간 이상)	전문기관 위탁 신규교육
	► 안전관리자, 보건관리자 교육(34시간 이상)	전문기관 위탁교육
	► 관리감독자 정기교육(연간 16시간 이상) - 온라인교육 8시간, 집체교육 8시간 실시	
	► 근로자 정기교육(반기별 12시간 이상)	부서 자체 교육 실시
안전·보건 관리	► 부서 순회 점검(연중 수시)	안전관리자, 보건관리자 주관
	► 위험성평가 실시 ※ 매년 1회, 수시	관리감독자 주관, 근로자 참여
	► 재해 발생 시 보고 및 조치	관리감독자 실시

❒ 기대효과

○ 중대재해예방 업무와 연계하여 체계 있는 산업안전보건관리 체제 구축

추진부서	안전총괄과장 김재진	중대재해예방팀장 문소라	담당자 정보라 ☎ 8652

5 안전문화운동 및 안전관리 · 점검 강화

안전문화운동 전파 및 정기·수시 안전점검을 실시하여 위험 요소를 사전에 확인, 제거하여 대형 재난사고 예방을 통한 안전도시 건설

❒ 추진방향

○ 시민과 함께하는 재난 안전 관리·점검 및 안전문화 전파

○ 취약시기별(해빙기, 동절기 등), 각종 축제·행사에 대한 안전점검 및 시설물안전법(1~3종) 안전점검 실시

❒ 추진개요

○ 안전문화운동 전파

- 안전점검의 날 운영 : 매월 1회 운영, 안전보안관 참여
- 남도안전학당 운영 : 3~12월, 경로당 등을 방문하여 교통안전 및 생활안전 교육
- 안심귀가 캠페인 전개 : 안전취약계층에게 안심귀가세트를 지원
- 동별 안전문화 캠페인 전개 : 교통안전, 재난대응 요령 등

○ 안전관리 · 점검 · 훈련 추진

- 안전大전환 집중안전점검 추진 : 4~6월, 시설물의 안전성 및 안전관리 실태점검
- 안전한국훈련 추진 : 하반기 예정, 범국가적 재난대응훈련(토론훈련, 현장대응 훈련 등)
- 시설물안전법(1~3종) 안전점검 실시 : 정기안전점검, 정밀안전점검
- 수시 점검 실시
  - · 설·추석 명절대비 점검(연 2회), 해빙기 시설물 점검(2~3월)
  - · 지역축제 행사 사전점검 및 안전관리계획 심의, 사회적 이슈 수시점검 실시

❒ 기대효과

○ 위험요소 사전 제거를 통한 재난사고 방지

○ 자발적인 안전점검 유도 및 전반적인 시민 안전의식 개선

추진부서	안전총괄과장 김재진	안전관리팀장 천승현	담당자 김귀상 ☎ 3651

6 중대재해예방 역량강화로 안전사고 제로화 추진

「중대재해처벌법」 대응을 위한 교육·홍보활동 강화와 안전·보건 의무이행사항 적극 추진을 통한 안전사고 제로화

❒ 중대재해 적용대상

구분	중대산업재해	중대시민재해
대상	**목포시가 직접 운영·관리하는 사업 또는 사업장**에서 일하는 **모든 종사자** (현업종사자 539명 / 도급·용역·위탁사업 종사자)	**목포시가 관리주체**인 **법에 정한 규모 이상의** 교량, 터널, 지하차도 및 건축물 등의 시설 (80개소)
기준	- 사망자 : 1명 이상 - 부상자/질병자 : (중대산업) 2명/3명 이상, (중대시민) 10명/10명 이상	

❒ 추진방향

○ 중대산업·중대시민재해예방 종합대책을 강화하여 체계적 안전보건관리

○ 중대재해예방 사업장 및 대상시설의 재해대응 역량강화 및 안전의식 제고를 위한 안전보건교육 확대

❒ 추진계획

○ 중대재해예방 종합계획 수립 : ´24. 1월

○ 중대재해예방 홍보물 제작 및 배포 : ´24. 4월 / 8월

○ 중대재해예방 관리부서 안전보건관리 교육 : ´24. 5월 / 9월

○ 중대재해예방 안전보건확보 의무이행사항 점검 : ´24. 6월 / 10월

○ 중대재해예방 주요 사업장 및 시설물 현장점검 : 연중 수시

○ 중대재해예방 위험성평가 용역 : ´24년 상반기

- 전문기관의 위험성평가를 통한 우리 시 현업 사업장의 유해·위험요인을 파악하여 체계적인 감소·개선 대책 수립으로 안전한 작업환경 조성

❒ 기대효과

○ 선제적·체계적 중대재해예방 안전보건관리로 소속 종사자와 시민의 안전한 환경 조성

추진부서	안전총괄과장 김재진	중대재해예방팀장 문소라	담당자 남의정 ☎ 3264

7 폭염 종합대책 수립 및 대응

여름철 평균기온 지속 상승 추세에 따른 인명·재산 피해 최소화를 위한 폭염 종합대책 수립 및 대응 업무

❒ 추진방향

○ 효율적 대응체계 확립을 위한 폭염대응 T/F팀 구성・운영

- 폭염활동 정보공유체계 구축, 상황대응 Hot-line 유지, 신속 피해지원

○ 폭염대책을 수립하여 안전한 생활환경 조성

- 무더위 쉼터 탄력적 운영
- 그늘막 등 시설물 운영 재개 및 취약지역·계층 대면 관리

○ 독거노인, 거동불편자 등 폭염 취약계층 특별보호

- 폭염 취약계층 집중관리를 위한 재난도우미 적극 운영

❒ 추진현황

○ 2024년 폭염종합대책 수립 : ‘24. 5.

- 폭염대책기간 운영 : `24. 5. 20. ~ 9. 30.

○ 관내 그늘막 및 무더위 쉼터 운영 : ‘24. 5. ~ 9.

❒ 향후계획

○ 도로 물 뿌리기 시행(살수차 2대) : ‘24. 6. ~ 8.

○ 폭염 예방물품 지원(생수, 식염포도당 등) : ‘24. 7. ~ 8.

○ 양심 양산 대여소 운영(25개소) : ‘24. 7. ~ 9.

○ 폭염대비 행동요령 홍보(리플렛, 전광판) : ‘24. 7. ~ 9.

추진부서	안전총괄과장 김재진	방재팀장 정성훈	담당자 박성진 ☎ 3620

8 민방위 자원 관리 및 개선 추진

민방위 사태 발생 시 민생·경제 안정화를 위한 민방위 자원(민방위대 편성 및 운영과 민방위 비상급수·대피·경보 시설)관리 및 개선 추진

❒ 민방위 자원현황

구 분	민방위 대원		민방위 시설			민방위 장비
	대수	대원수	대피시설	급수시설	경보시설	
현 황	673대	11,216명	147개소	28개소	13개소	전자메가폰 외 5종 1,043개

❒ 향후계획

○ 2024년 민방위대 편성 : 2024. 1. 10. 18:00 기준

- 편성의무자(만20세~만40세 남성) 중 당연제외자 제외 인원 민방위대 편성
- 신규편성자(2004년생), 의무해제자(1983년생)

○ 민방위대원(전년차) 교육 실시 : 2024. 3. ~ 12. 31.

- 1~2년 차 집합교육, 3~5년 차 사이버교육(3~4년 2시간, 5년 1시간)

○ 민방위 대피시설 효율적 운영 개선 : 2024. 5월 ~ 6월 중

- 대피 시, 대피시설의 위치를 쉽게 알 수 있도록 표지판 및 입간판 추가 보급

○ 비상급수시설 관리 : 2024. 1. ~ 12.

- 비상급수시설 정비계획 수립 용역 : '23. 11. ~ '24. 4.
- (매월) 정기점검 / (분기별) 저수조 청소 및 수질검사

○ 노후 민방위 경보(사이렌) 교체 : 2024. 4월 ~ 6월 중

- 교체대상 : 1개소(하당동 : 2013년 설치) / 교체주기 : 내용연수 10년

○ 민방위·화생방 장비 구입 : 2024. 1 ~ 3월 중

- 소요량, 내구연한을 고려하여 민방위·화생방 장비 확보

❒ 기대효과

○ 효율적인 민방위 대원 편성 및 교육 등으로 민방위 태세 확립

○ 민방위 시설·장비 유지 보수 관리 등으로 각종 비상사태 대응능력 제고

추진부서	안전총괄과장 김재진	민방위팀장 곽민선	담당자 박 윤 ☎ 3267

9 2024. 안전사각지대 방범용 CCTV 설치

안전사각지대에 방범용 CCTV를 설치하여 각종 사건·사고로부터 주민의 생명과 재산을 보호하며, 범죄로부터 안전한 생활환경 조성

❒ 운영 현황

○ 통합관제센터 범죄예방 CCTV 현황

(2023. 12. 31.기준)

구 분	계		방범용		어린이보호		어린이공원	
	개소	대수	개소	대수	개소	대수	개소	대수
계	794	2,753	499	1,698	127	355	121	342

※ 재해·산불감시 : 14개소, 초등학교내(교육청위탁관제) : 33개소/344대

❒ 추진개요

○ 사업기간 : 2024. 1월 ~ 12월

○ 사 업 비 : 260백만원

(단위 : 백만원)

총사업비	재원별				연도별		
	국비	도비	시비	기타	2021년까지	2023년	2024년
260	-	-	260	-	5,968	1,499	260

○ 사업내용

- 방범용 CCTV 설치 : 13개소 220백만원
- 노후 CCTV 카메라 교체 : 21대 20백만원
- 연산동 로고젝터 설치 : 1식 20백만원

○ 사업대상 : 우범지역, 안전취약지역, 주민·경찰요청 지역 등

○ 추진절차

행정예고 (추진일로부터 20일)	→	계약 및 설치 추진 (계약일로부터 60일)	→	관제센터 연계 및 24시간 모니터링 (준공 후)

❒ 향후계획

○ '23년 소규모지역개발사업 도비 290백만원 신청분 추경에 반영

○ '24년도 재난안전 특별교부세 및 도비 확보 적극 추진

추진부서	안전총괄과장 김재진	통합관제팀장 박상호	담당자 김지혁 ☎ 8733

10 안전통합센터 운영

안전통합센터 운영을 통한 CCTV 모니터링을 실시하여 사건 발생 시 신속히 상황을 전파하여 시민 생활 안전에 기여

❒ 일반현황

○ 센터구축 : 민원동3층 396.56㎡, 2017. 2. 20.부터 운영

○ 사 업 비 : 1,536백만원(국비50%, 도비13%, 시비31%, 교육청 6%)

○ 근무인원 : 26명(4조3교대 공무직 24명, 2교대 상주경찰 2명)

○ 관제대상 : 791개소 2,761대(방범 2,395, 재난감시 14, 초등학교 344)

❒ 사건 신고 및 검거 현황

('23. 12. 31. 기준, 단위 : 건)

연도	총건수	어린이 및 청소년			안 전				교 통		기타
		미아 신고	학교폭력 신 고	청소년비행 신 고	만취자 보 호	폭력행위 신 고	절도범 신고검거	화재 신고	교통사고 신 고	주정차 신 고	
합계	1,439 (검거110)	2	6 (검거1)	194	372	138 (검거1)	265 (검거107)	21	328	2	111 (검1)
2023	147 (검거6)	-	1	5	49	11	10 (검거6)	-	46	-	25
2022	199 (검거8)	-	-	5	58	22	18 (검거8)	4	75	-	17
2021	221 (검거7)	-	-	13	56	35	23 (검거7)	1	76	-	17
2020~2017	872 (검거89)	2	5 (검거1)	171	209	70 (검거1)	214 (검거86)	16	131	2	52 (검1)

※ CCTV영상자료 제공: 6,593건(열람 4,957건, 제공 1,636건)

❒ 향후계획

○ 지능형 방범 상황관리 시스템을 이용해 관제 효율 제고

○ 관제요원 직무교육을 통해 개인정보보호 및 복무관리에 만전

추진부서	안전총괄과장 김재진	통합관제팀장 박상호	담당자 양은영 ☎ 3497

7-3. 건축행정과

1. 살기 좋은 공동주택 주거환경 조성 ····· 453

2. 도시미관 개선을 위한 빈집 정비사업 추진 ····· 454

3. 청년 전세보증금반환보증 보증료 지원사업 ····· 455

4. 아파트 건설공사의 안전 · 견실시공 관리 강화 ····· 456

5. 건축물 안전점검 및 관리 강화 ····· 457

6. 위법행위 근절을 위한 위반건축물 관리 ····· 458

7. 건축물 해체공사 안전관리 강화 ····· 459

8. 찾아가는 맞춤형 공동주택관리 컨설팅 내실화 ····· 460

1 살기 좋은 공동주택 주거환경 조성

공동주택 증가 및 노후화에 따라 공동주택 공용시설 개·보수 지원, 관리비용등을 지원하여 살기좋은 주거환경 조성

❐ 추진배경

○ 공동주택 노후화로 삶의 질 향상을 위한 주거환경 개선 필요

❐ 사업개요

○ 지원대상 : 관내 20세대 이상 공동주택(216개 단지)

○ 대상사업 : 4개사업

① 보안등 전기료 지원	② 공용시설물 개·보수 지원
③ 수목전지 및 부산물처리	④ 오수관 준설 지원

○ 추진방법 : 공모 접수 후 지원기준 심사 등으로 선정 지원

❐ 추진계획

○ **보안등 전기료 지원 : '24. 1 ~ 12월 (예산액 : 150,000천원)**

- 공동주택 내 설치된 보안등의 전기료 지원(단지당 최대 2백만원)

○ **공용시설물 개・보수 지원 : '24. 3 ~ 11월 (예산액 : 150,000천원)**

- 공동주택 내 하자보수기간이 경과한 공용시설물의 유지보수 공사비용의 50%이내 지원 (단지당 최대 3천만원)

○ **수목전지 및 부산물처리 지원 : '24. 3 ~ 11월 (예산액 : 100,000천원)**

- 공동주택 내 수목 가지치기 및 부산물처리 비용 지원(지원심사위원회 심의의결 후 지원액 결정)

○ **오수관 준설사업 지원 : '24. 3 ~ 10월 (예산액 : 45,000천원)**

- 공동주택 내 오수관 준설 작업비용 지원(단지당 최대 300만원 지원)

❐ 소요예산 : 445백만원

(단위 : 백만원)

재원별	총사업비	연차별 소요예산				
		2023년까지	2024년	2025년	2026년	2027년(이후)
시 비	2,245	600	445	400	400	400

추진부서	건축행정과장 윤주명 공동주택관리팀장 김영락 담당자 강자영 ☎ 3474

2 도시미관 개선을 위한 빈집 정비사업 추진

늘어나는 빈집으로 발생되는 여러가지 안전 및 환경문제(유기동물, 쓰레기, 화재 등)을 해소하기 위하여 빈집정비 사업을 추진하고자 함

❒ 사업개요

○ 사업규모 : 50개동

○ 지원금액 : 동당 5백만원 범위 내 지원(지원범위 초과분 자부담)

○ 정비대상 : 도시환경 저해 및 붕괴우려 빈집

※ 연도별 빈집 발생현황

연도별	2023	2022	2021	2020	2019	2018	2017	2016
빈집 (증가수)	2,179 (△26)	2,205 (424)	1,781 (△18)	1,799 (27)	1,772 (△5)	1,777 (152)	1,625 (222)	1,403 (293)

❒ 추진현황

('23.12월 기준 / 백만원)

구 분	2023년	2022년	2021년	2020년	2019년	2018년	2017년 이전
동 수	52	40	42	15	13	25	117
사업비	260	200	230	110	100	250	905

❒ 향후계획

❍ 관내 빈집으로 추정되는 주택에 대한 실태조사 실시 : 연중

- 방치되고 있는 빈집 소유자 파악 및 자진철거 유도

❍ 빈집 지원계획 수립 및 빈집 정비 후 주차장, 꽃밭 조성 : '24. 1. ~ 12.

❒ 소요예산 : 250백만원

(단위 : 백만원)

재원별	총사업비	연차별 소요예산				
		2023년까지	2024년	2025년	2026년	2027년(이후)
계	1,710	260	250	400	400	400
도 비	120	60	60	-	-	-
시 비	1,590	200	190	400	400	400

추진부서	건축행정과장 윤주명	건축안전TF팀장 김만재	담당자 김성찬 ☎ 3472

3 전세보증금반환보증 보증료 지원사업

전세금 미반환으로 인한 피해가 증가하고, 특히 저소득층의 피해가 심각하여 전세보증금반환보증 보증료를 지원하여 보증가입 활성화 유도 및 주거 안정 도모

❒ 사업개요

○ 지원대상 : 목포에 주소를 둔 18세이상 무주택 임차인

- 전세보증금반환보증에 가입한 임차보증금 3억원 이하
- 연소득 : 청년 5천만원, 신혼부부 7천 5백만원, 청년 외 6천만원 이하

○ 지원금액

- 청년, 신혼부부가 실제 납부한 전세보증금반환 보증료(최대 30만원)
- 청년 외 임차인은 납부한 전세보증금반환 보증료의 90%(최대 30만원)

* 제외대상 :「민간임대주택에 관한 특별법」에 따른 등록임대사업자의 임대주택에 거주하는 임차인, 공공임대주택 임차인, 임차인이 법인인 경우

○ 신청기간 : 연중

○ 제출서류

- 전세보증금반환보증 보증증서, 납부액이 기재된 보증료 납부 증빙서류
- 전년도 소득금액증명, 주민등록등본, 혼인관계증명서, 본인명의 통장 사본 등

❒ 추진계획

○ 전세보증금반환보증 보증료 지원계획 수립 : '24. 1.

○ 지원사업 홍보, 신청·접수 및 지원 : 연중

❒ 소요예산 : 54백만원

(단위 : 백만원)

재원별	총사업비	연차별 소요예산				
		2023년까지	2024년	2025년	2026년	2027년(이후)
계	188	80	54	18	18	18
국 비	67	40	27	-	-	-
도 비	20	12	8	-	-	-
시 비	101	28	19	18	18	18

추진부서	건축행정과장 윤주명 공동주택관리팀장 김영락 담당자 이지원 ☎ 3554

4 아파트 건설공사의 안전 · 견실시공 관리 강화

APT건설현장의 체계적인 안전관리와 견실시공 관리를 통해 공동주택 품질 향상을 기하고, 공사현장 주변 민원을 예방코자 함

❒ 추진방향

○ 공사현장 체계적인 안전관리를 통하여 안전사고 예방

○ 견실시공 관리를 통하여 공동주택 품질 향상, 민원의 최소화

※ 아파트 건설공사 현황

합 계	시공중인 현장			시공예정 현장	비고
	소 계	분 양	임 대		
10개단지 (3,612세대)	5개단지 (675세대)	1개단지 (20세대)	4개단지 (655세대)	5개단지 (2,937세대)	

❒ 추진현황

○ 해빙기(2월) 및 우기(6월) 대비 건설현장 점검 : 2회

- 태풍 및 집중호우시 안전사고 대비

○ 건축공사장 환경정비 추진 : 3회

- 시공중, 공사중단, 미착공 건설현장

○ 공동주택 품질점검단 상시 운영

- 계획, 시공, 구조, 안전 등 10개분야 민간전문가(62명) 구성
- 건설중인 아파트 골조단계, 사용검사전 실시

○ APT 사용승인 전 입주민 참여 사전방문 실시

* '23년 실적 : 제일풍경채('23월 4월), 한양립스(`23년 10월)

❒ 향후계획

○ 견실시공을 위해 신축 공동주택 품질점검 운영 확대

- (기초단계) 터파기 및 흙막이구조 육안점검(품질, 구조, 안전 등)
- (골조단계) 철근 및 콘크리트 품질 등 시공기준 적합 여부 확인
- (사용검사전) 마감공사 시공기준 적합 등 전유부 및 공용부분 육안점검

○ 안전사고 방지를 위한 수시 안전점검 실시

- 낙하물방지망, 비계설치 등 작업자 추락방지 시설물 집중 점검
- 폭염, 태풍 등 자연재난 대비 시설물 안전점검 철저

추진부서	건축행정과장 윤주명	주택공급팀장 최성욱	담당자 한명우 ☎ 3475

5 건축물 안전점검 및 관리 강화

재난위험 및 시특법 대상 건축물에 대한 정기.수시 안전점검 및 건축물 유지관리 점검을 통한 재난대비 등 안전사고 사전예방

❒ 재난취약시설 안전점검

○ 점검대상(재난취약시설 21개소)

- 건축물 16개소(C급), 석축 · 옹벽 5개소(C급)

○ 점검방법

- 정기점검 : 전문업체에 안전진단 용역 의뢰(년 1회)
- 수시점검 : 우기·동절기·해빙기 자체 점검 시행

○ 행정사항 : 위험요소 발견시 보수·보강 등 안전조치 이행

❒ 시설물안전법 대상건축물 안전점검

○ 점검대상 : 시설물안전법 1·2·3종 건축물

- 1종 건축물(4), 2종 건축물(167), 3종 건축물(22)

○ 점검방법 : 건축물 소유자가 전문기관에 점검의뢰

안전등급	정기 안전점검	정밀 안전점검		정밀 안전진단
		건 축 물	건축물 외 시설물	
A 등급	반기에 1회 이상	4년에 1회 이상	3년에 1회 이상	6년에 1회 이상
B·C 등급		3년에 1회 이상	2년에 1회 이상	5년에 1회 이상
D·E 등급	1년에 3회 이상	2년에 1회 이상	1년에 1회 이상	4년에 1회 이상

※ 제3종시설물 정기안전점검 결과 등급이 D 또는 E일 경우 정밀안전점검 실시

○ 행정사항

- 시설물정보관리종합시스템(FMS) 입력 및 점검결과에 따른 후속조치(시정명령 등)

❒ 건축물관리법 대상 건축물 안전점검

○ 점검대상 : 건축물관리법 시행령 제8조(정기점검 대상 건축물 등)

- 다중이용건축물(32개소), 집합건축물(111개소), 조례로 정하는 건축물(52개소), 준다중이용건축물 중 특수구조 건축물(1개소)

○ 점검방법 : 건축물 소유자가 전문기관에 점검의뢰

- 준공 후 5년 이내 최초 점검, 이후 3년마다 점검

○ 행정사항 : 대상건축물 점검 사전 안내 및 점검 결과에 따른 후속조치

❒ 소요예산 : 16백만원

추진부서	건축행정과장 윤주명	건축안전TF팀장 김만재	담당자 김성찬 ☎ 3472

6 위법행위 근절을 위한 위반건축물 관리

무허가 건축 및 부설주차장 무단 용도변경 등의 위법행위로 인한 시민의 재산 피해를 최소화하기 위해 주기적으로 홍보와 점검 강화

❐ 추진방향

○ 취약지 순찰강화 및 홍보활동을 통한 위법 행위 억제

○ 위법 행위 적발시 자발적 시정기회 부여

※ 위법행위 발생현황 (단위: 건 / ’23. 12.)

연도별	2020년 이하	2021년	2022년	2023년	위반/전체
불법건축물	1,530	105	97	137	1,869/39,427 (4.7%)
부설주차장	274	13	10	10	307/90,560 (0.3%)

* ‘22년도 이행강제금 부과 582,015천원, ’23년도 이행강제금 부과 418,466천원

❐ 향후계획

○ 무허가 건축행위 방지 및 부설주차장 유지관리 홍보: 연중

- 동 주민센터 홍보 전단지 배포 등

○ 점검지역 선정 후 집중단속 및 홍보활동 실시: 분기별

○ 건축물 대장에 위반사항 명기: 재산권행사 제한 조치

○ 이행강제금 체납액 징수를 위한 대책 수립

- 장기 및 고액 체납자의 분할납부 유도
- 월1회 이상 전화와 방문을 통해 납부 독려

❐ 기대효과

○ 건축주 자발적 참여로 준법질서 확립 및 시민의 재산 보호

○ 위법 행위 발생을 억제하여 불법 건축물 감소

추진부서	건축행정과장 윤주명	건축지도팀장 김대용	담당자 서인석 ☎ 3464

7 건축물 해체공사 안전관리 강화

건축물 해체공사 중 발생할 수 있는 붕괴 등의 사고 예방 및 안전관리를 통해 시민의 안전과 재산 보호

❐ 추진배경

○ 「건축물관리법」 제30조(건축물 해체의 허가)

○ 광주 학동, 서울 장위동 재개발 해체현장 붕괴사고

❐ 건축물 해체공사 대상

○ 해체 신고대상

- 주요 구조부의 해체를 수반하지 아니하고 건축물의 일부 해체
- 연면적 500㎡미만, 높이 12m 미만, 지하층 포함 3개층 이하(모두 해당되는 경우)
- 건축신고 대상 건축물 또는 관리지역·농림지역·자연환경 보전지역 내 높이 12m미만

○ 해체 허가대상

- 해체 신고 대상을 제외한 모든 건축물

○ 해체심의 대상 : 해체허가 대상 및 전문적 검토가 필요한 해체 신고대상 건축물

전문위원회
위원 : 안전도시건설국장 외 10명 대상 : ① 재건축아파트 ② 다중이용건축물(용도제한 없음)

소위원회
위원 : 건축행정과장 외 5명 대상 : 해체허가 건축물 (전문위원회 심의대상 제외)

❐ 건축물 해체공사 현황

(’23. 12월말 기준 / 단위 : 건)

구 분		2021년	2022년	2023년
허가	해체 허가	10	5	11
	해체 완료	10	3	6
신고	해체 신고	151	105	137
	해체 완료	128	89	111

❐ 향후계획

○ 해체공사 대상 현장 안전점검 확대 및 강화

○ 건축물관리자·해체작업자의 해체공사 안전관리 의무 강화

추진부서	건축행정과장 윤주명	건축안전TF팀장 김만재	담당자 오충선 ☎ 8134

8 찾아가는 맞춤형 공동주택관리 컨설팅 내실화

분야별 컨설팅 자문을 통해 비리 및 분쟁을 사전에 예방하고 자치운영능력도 향상시킴으로써 공동주택를 효과적으로 관리 운영하도록 도움을 주고자 함

❒ 추진근거

○ 공동주택관리법 제93조, 목포시 공동주택관리감사 및 컨설팅에 관한 조례

❒ 추진개요

○ 기간/대상 : 연중 수시 신청/ 관내 의무관리대상 공동주택(109개 단지)

○ 분　　야 : 관리행정(노무 포함), 회계, 장기수선, 시설물 관리 등

○ 내　　용

- 분야별 신청에 따라 3~5명 이내로 자문단 구성(회계,주택관리, 노무, 건축시공기술)
  〔**(위탁관리)** 입주자대표회의 의결 / **(자치관리)** 관리주체의 신청〕

❒ 추진현황

구　분	2022년 하반기	2023년	비　고
컨설팅 완료단지	7개소	17개소	

❒ 향후계획

○ 단지에 맞는 맞춤형 공동주택 컨설팅 신청 안내

- 관내 의무관리단지에 분야별 맞춤형 컨설팅을 분기별로 신청 안내
- 컨설팅에 관심이 있거나 관리 및 운영에 도움이 필요한 단지에 대해 방문하여 분야별 수요자 맞춤형 컨설팅 제안

컨설팅 신청		컨설팅 계획 통보		컨설팅 실시		결과 통보
• 입주자대표회의 의결 또는 관리주체 신청	⇒	• 맞춤형 컨설팅반 구성 • 7일 전까지 컨설팅 계획 통보	⇒	• 사전조사 실시 • 현장방문 컨설팅	⇒	• 효율적 관리 방안 제시

○ 맞춤형 공동주택 컨설팅 홍보 활동 강화

- 2인1조(지도팀)로 맞춤형 컨설팅 완료단지에 대한 컨설팅 시너지 효과 적극 홍보
- 시 홈페이지, 동 게시대, SNS(시 페이스북, 인스타) 등 다양한 홍보 활동 전개

❒ 소요예산 : 27백만원

추진부서	건축행정과장 윤주명	공동주택지도팀장 강형경	담당자 김연주 ☎ 3796

7-4. 건설과

1. 국가지방관리방조제(고하2방조제) 개보수 공사 ····· 463

2. 도시계획도로(20m미만 개설) ····· 465

3. 2024년 겨울철 도로 제설작업 추진 ····· 467

4. 교통사고 잦은 곳(도로구조) 개선사업 ····· 469

5. 아름다운 도시미관 조성을 위한 광고물 정비사업 추진 ····· 473

1 국가지방관리방조제(고하2방조제) 개보수공사

고하도 케이블카 주차장 앞 1967년 설치된 고하2방조제의 제방기능 저하 및 균열 등이 발생되어 붕괴 방지를 위한 보수 보강 공사 필요

❒ 사업개요

- ❍ 기　　간 : 2022. 9. ~ 2024. 12.
- ❍ 위　　치 : 고하도 케이블카 주차장 앞(고하2방조제 일원)
- ❍ 사 업 량 : 방조제 개보수 공사(L=314m, B=2.5m, H=3.0m)
- ❍ 사 업 비 : 8억원(국비 4[50%], 도비 0.8[10%], 시비 3.2[40%])

❒ 추진현황(추진율 : 20% / 2024년 목표율 : 100%)

- ❍ '20. 08. : 고하2방조제 붕괴사고 발생 및 응급복구 완료
- ❍ '20. 10. : 고하2방조제 정밀안전점검 시행 완료(C등급)
- ❍ '21. 12. : 고하2방조제 기본계획 수립 완료
- ❍ '22. 04. : 고하2방조제 신규지정 알림(농림축산 식품부)
- ❍ '23. 12. : 고하2방조제 실시설계 및 지반조사 용역 완료
- ❍ '23. 11. : 고하2방조제 시행계획 승인(농림축산 식품부)

❒ 향후계획

- ❍ '24. 01. ~ 07. : 고하2방조제 개보수 공사 추진

❒ 소요예산 : 640백만원

(단위 : 백만원)

재원별	총사업비	연차별 소요예산				
		2023년까지	2024년	2025년	2026년	2027년(이후)
계	800	160	640	-	-	-
국 비	400	80	320	-	-	-
도 비	80	16	64	-	-	-
시 비	320	64	256	-	-	-

추진부서	건설과장 오병주	토목팀장 이주현	담당자 이석태 ☎ 3338

참고 1 위 치 도

참고 2 계 획 도

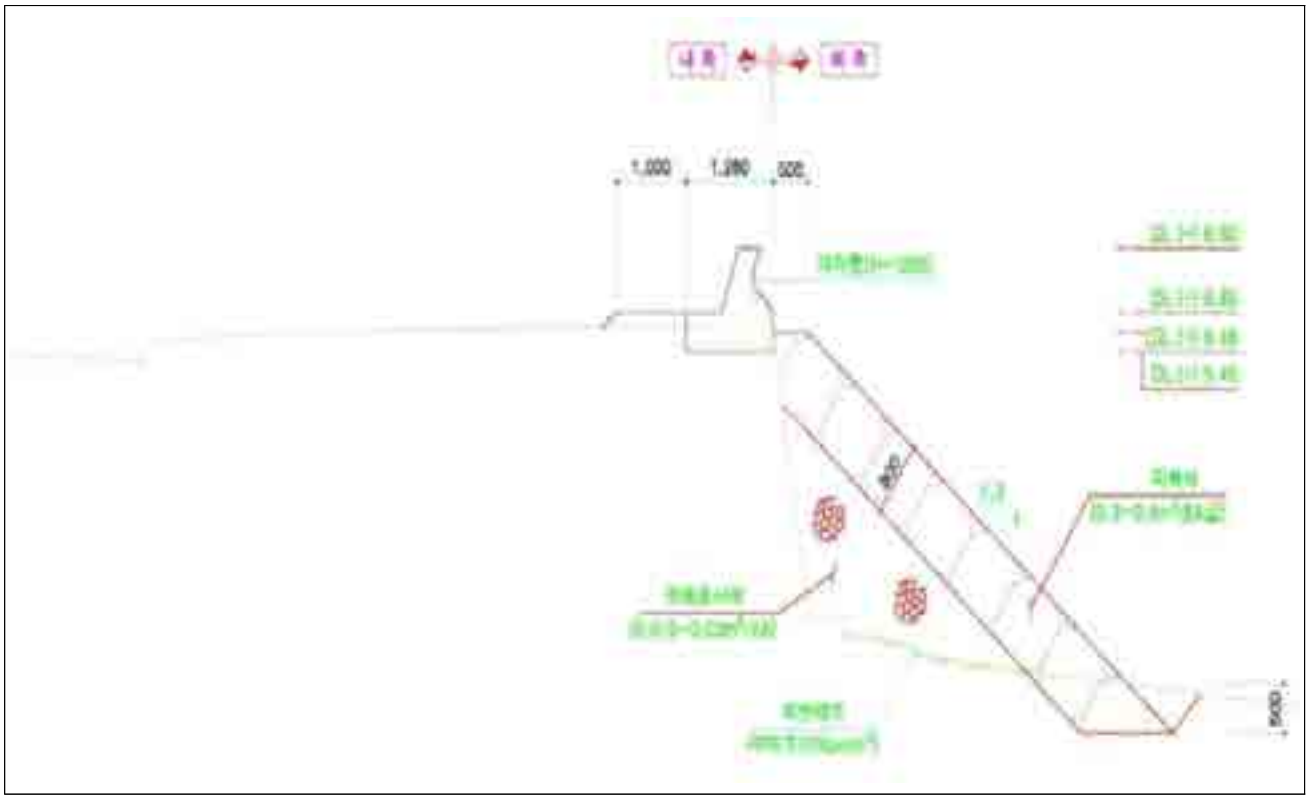

2 도시계획도로(20m미만 개설)

도로 기반시설 확충을 통해 정주여건을 개선하여 지역균형개발 및 주민불편 해소

❒ 사업개요(현황)

○ 위　　치 : 호남동 중앙주차장 주변 등 18개소
○ 사업내용 : 도시계획도로(폭 20m 미만) 개설
○ 사 업 량 : 도로개설 L=4,152m, B=6~15m
○ 사 업 비 : 25,460백만원(보상 17,085 / 공사 8,375)

❒ 추진현황

○ 24년 추진사업 : 9개소, 1,911백만원
- 공사추진 : 2개소(호남동 중앙주차장 주변 도로개설 등)
- 보상추진 : 6개소(대양동 태동빌라 주변 도로개설 등)
- 실시설계 : 1개소(행남사입구~동문교회간 도로개설 등)

❒ 추진계획

○ 사업개요

구　분	사업규모	'24본예산	이월예산	비　고
계(9개소)	L=1,687m, B=6~16m	605	1,306	
공사(2개소) 추진	L= 344m, B=8~10m	565	214	호남동 중앙주차장 주변 도로개설 등 2개소
설계(1개소) 추진	L= 50m, B=10m	40	-	행남사입구~동문교회간 도로개설
보상(6개소) 추진	L=1,283m, B=6~16m	-	1,092	대양동 태동빌라 주변 도로개설 등 6개소

○ '24. 1. ~ 12. : 신속집행을 위해 공사·보상 6월 이전 완료 추진
○ '24. 3. : 도로 기반시설확충을 위해 추경예산 반영 노력

추진부서	건설과장 오병주	도로시설팀장 백무황	담당자 김승만 ☎ 3484

참고 1 도로개설 사업 현황

○ 2023년 도로개설 사업완료(4개소)

연번	사 업 명	사업량	총 사업비(백만원)				
			총 사업비	기투자	'24년	'25이후	비고
2023 완료	목포 종합경기장 옆 도로개설	L=450m, B=10m	900 (보 300, 공 600)	900	-	-	공사
	광주교대부속초등학교 옆 도로개설	L=80m, B=6m	1,500 (보 900, 공 600)	1,500			
	마리아고교~구)동목포역간 도로개설	L=143m, B=8~11m	1,765 (보 1,300, 공 465)	1,765	-	-	
	호남권 통일센터 및 청소년 지원센터 완화차로 조성	L=70m, B=5m	70 (공70)	70	-	-	

○ 2024년 도로개설 사업 추진계획(9개소)

연번	사 업 명	사업량	총 사업비(백만원)				
			총 사업비	기투자	'24년	'25이후	비고
합계	9개소	L=1,687m, B=6~16m	12,930 (보 9,610, 공 3,320)	7,386	605	4,939	
1	호남동 중앙주차장 주변 도로개설	L=140m, B=10m	2,310 (보 1,860, 공 450)	2,023	287	-	공사
2	상동 푸른공원 주변 도로개설	L=204m, B=6m→8m	300 (공 300)	22	278	-	공사
3	행남사입구~동문교회간 도로개설	L=50m, B=10m	340 (보150, 공 190)	-	40	300	설계
4	석현동 금장아파트 맞은편 도로개설	L=170m, B=6m	900 (보 600, 공 300)	422	-	478	보상
5	호남동 구)농협공판장 주변 도로개설	L=160m, B=6m	1,100 (보 800, 공 300)	287	-	813	보상
6	대양동 태동빌라 주변 도로개설	L=138m, B=6m	750 (보 500, 공 250)	222	-	528	보상
7	용당동 단골마트~목포고 옆 도로개설	L=150m, B=8m	2,720 (보 2,320, 공 400)	2,320	-	400	보상
8	남경교~영흥중고 후문간 도로개설	L=485m, B=8~16m	2,010 (보 1,230, 공 780)	1,300	-	710	보상
9	청해사~과학대후문간 도로개설	L=180m, B=6m	2,500 (보 2,150, 공 350)	790	-	1,710	보상

○ 2024년 추경 확보 계획(5개소)

연번	사 업 명	사업량	사업비(백만원)	사 유	비고
합계	계(6개소)	L=993m, B=6~16m	2,636		
1	청호시장 옆 도로개설	L=124m, B=15m	800	'23년 4회 추경 삭감액→ 보상공사완료	보상·공사
2	청산아파트 옆 도로개설	L=70m, B=6m	226	'23년 4회 추경 삭감액→ 보상공사완료	보상·공사
3	청해사~과학대 후문간 도로개설	L=160m, B=6m	500	'23년 4회 추경 삭감액→ 보상철거	보상·철거
4	용당동 단골마트~목포고 옆 도로개설	L=150m, B=8m	400	'24년 예산확보시 공사완료	공사
5	남경교~영흥중고 후문간 도로개설	L=485m, B=8~16m	710	'23년 4회 추경 삭감액→ 보상공사완료	공사

3 2024년 겨울철 도로 제설작업 추진

겨울철 강설시 관내 주요 도로의 원활한 차량소통 및 시민불편을 최소화하기 위하여 체계적이고 신속한 제설작업 추진

❒ 도로제설 현황

○ 제설기간 : 2024. 1. ~ 3월, 12월(집중기간 4개월)

○ 제설구간 : 시내 간선 및 이면도로 L=228.6km,
제설 취약구역 36개소(경사로, 결빙취약구간 등)

○ 제설인력 : 40명(건설과 직원 20명, 관리원 8명, 운전원 12명)

○ 제설장비 : 제설차량 6대, 살포기 5대(1톤), 지게차 2대, 염수제조기(1기),
자동염수분사장치 2기(하당고가, 청호고가) 등.

○ 제설제 비축량 : 550톤(염화칼슘 340톤, 소금 210톤)

❒ 적설량 단계별 활동 계획

※ 건설과 : 제설차량 이용 도로제설 전담 추진

구 분	상 시 대 비	초 기 대 응	비 상 단 계
적 설 량	-	신적설량 1~5cm 미만	대설주의보(5cm) 이상
근무계획	건설과 (도로정비팀)	건설과	전 직원
제설방법	기상정보 확인	제설차량 6대 (간선도로 115.7km)	- 제설차량 6대(간선도로, 경사로) - 소형살포기 5기(이면도로) - 20cm이상 적설시 중장비 운용

❒ 추진계획

○ ‘24. 1월 ~ 3월, 12월 : 제설 비상체계 유지, 강설 시 제설작업 추진

○ ‘24. 9월 ~ 10월 : 제설취약구간 도로열선 설치(270백만원 / 특 50% + 시 50%)
- 용라산생태터널 진출입로[백년대로 500m(1개차로*2열)]

○ ‘24. 9월 ~ 11월 : 제설차량 · 장비 · 제설함 점검, 제설제 확보

추진부서	건설과장 오병주	도로정비팀장 문정훈	담당자 정경만 ☎ 8645

참 고 제설작업 및 제설제 구입 현황

□ 제설작업 및 제설제 구입 현황

구 분		2020년	2021년	2022년	2023년	비고
제설기간 (작업일)		'20.11.~'21.3. (15일)	'21.11.~'22.3. (12일)	'22.11.~'23.3. (10일)	'23.11.~'23.12. (7일)	
제설제 (톤)	염화칼슘	475	300	566	341	
	소 금	95	460	362	152	
	친환경 제설제	-	-	40	-	
	계	570	760	968	493	

※ 2023년 제설제 보유량 및 제설제 사용 현황

(단위 : 톤 / 기준일 : `23.12.31.)

구 분	계	염화칼슘	소 금	친환경제설제	비 고
보 유 량	550	340	210	-	당 초 (`23.11월)
추가확보	162	108	54	-	`23.12월
사 용 량	493	341	152	-	'23.11.~12.
잔 량	219	107	112	-	

4 교통사고 잦은 곳(도로구조) 개선사업

도로교통공단, 경찰서 등 교통 관련 전문기관에서 교통사고 잦은 곳으로 지정한 장소에 대해 도로구조를 개선하여 교통사고를 줄이고 시민의 생명 및 재산 피해 최소화

※ **선정(도로교통공단)** : 교통사고다발지점(연간 5건 이상)에 대한 사고원인 분석을 통한 맞춤 개선(안) 제공

❒ 사업개요(2024년도)

○ 위　　치 : 연동 9호광장 등 3개소

○ 사 업 비 : 950백만원(도비 475, 시비 475)

- 연동 9호광장, 상동 공단사거리, 동초등학교사거리

○ 사업내용 : 교통신호기 및 교통안전시설 설치, 차로 및 교차로 가각 조정 등

○ 사업기간 : 2024. 3. ~ 2024. 12.

❒ 추진현황(추진율 : 5%)

○ 2024. 1. : 교통사고 잦은 곳 선정(도로교통공단 선정 : 목포시 3개소)

❒ 추진계획

○ 2024. 3. : 제1회 추경 사업비 확보　　* 도비보조사업비 확정(`24년 1월)

○ 2024. 3. : 실시설계 용역 발주

○ 2024. 6. : 관계기관(도로교통공단, 목포경찰서 등) 협의

○ 2024. 7. ~ 11. : 공사 착공 및 준공

추진부서	건설과장 오병주	도로정비팀장 문정훈	담당자 정경만 ☎ 8645

참 고 위치도 및 기본개선계획(안)

□ 위 치 도 (연동 9호광장)

□ 기본개선(안)

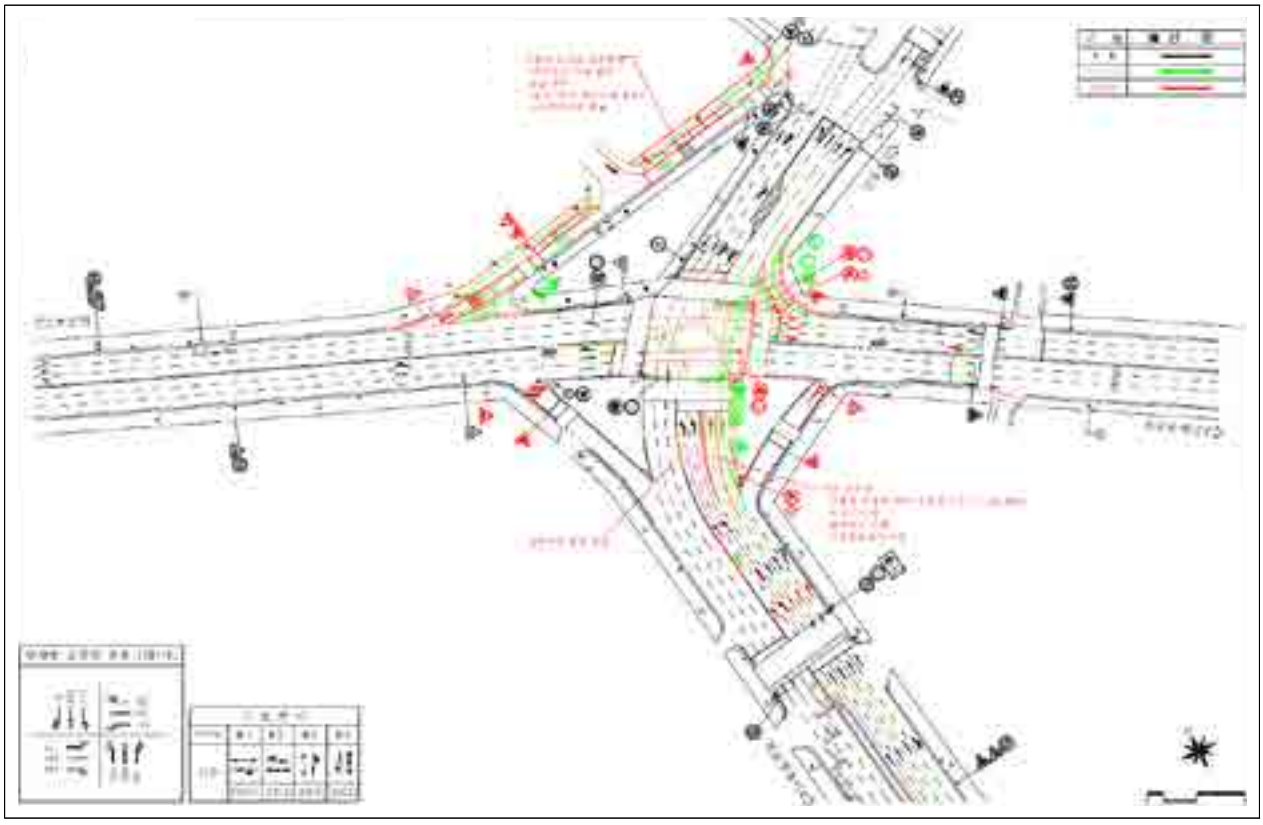

□ 위 치 도 (상동 공단사거리)

□ 기본개선(안)

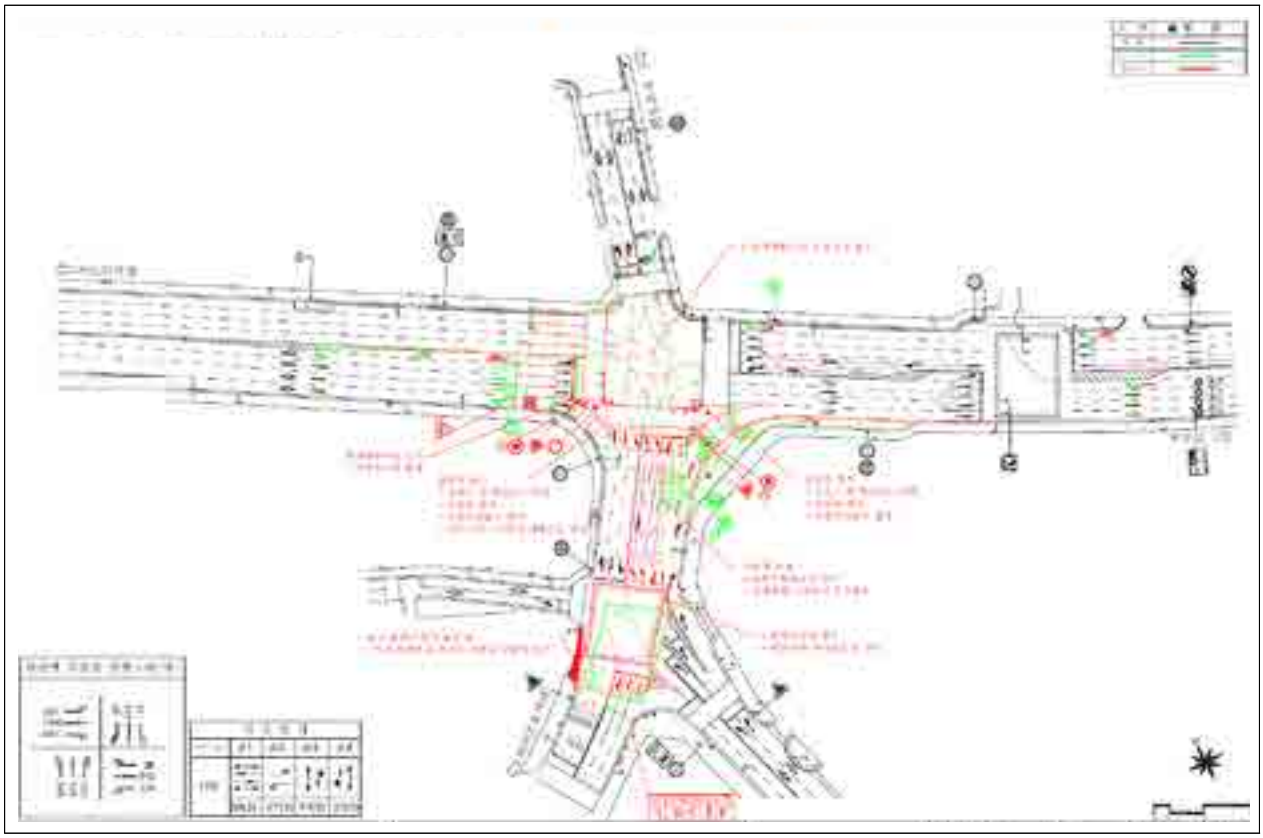

□ 위 치 도 (동초등학교사거리)

□ 기본개선(안)

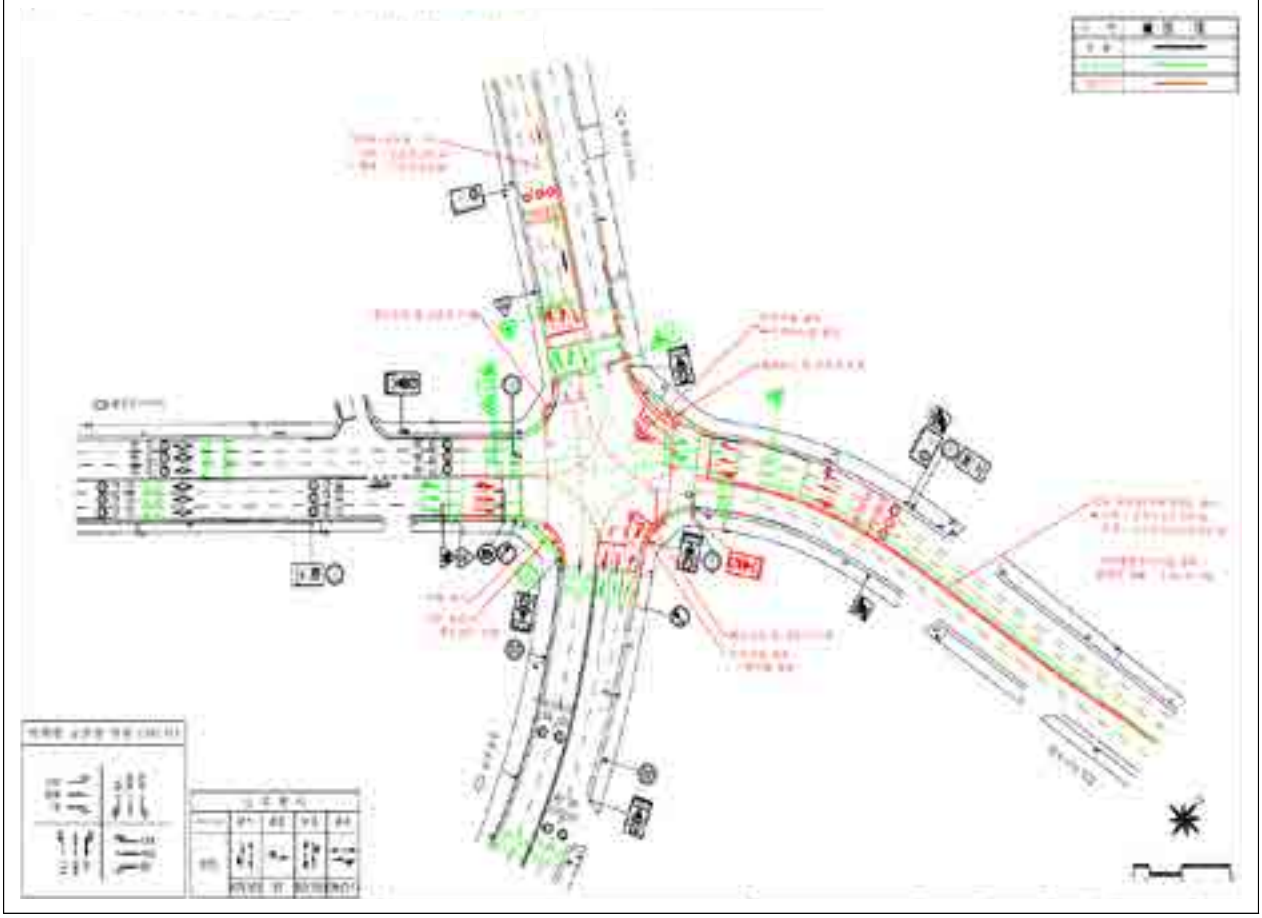

5 아름다운 도시미관 조성을 위한 광고물 정비 사업 추진

건전한 옥외광고 문화를 정착하고 쾌적한 도시미관을 조성하기 위하여 불법광고물 정비 지속 추진

❐ 사업개요

○ 기　　간 : 2024년(연중실시)

○ 대　　상 : 목포시 관내 전지역

○ 내　　용

- 불법광고물 부착 방지 시설물 설치(3개권역)
- 불법현수막 정비 및 수거현수막 폐기물 처리
- 업주의 폐업 등으로 방치된 에어라이트 및 낙하위험 간판 정비

❐ 추진현황(추진율 : 100% / 2024년 목표율 : 100%)

○ 낙하위험 간판 및 노후간판 안전점검 실시 : 간판정비 9건, 안전점검 404건

○ 불법현수막 및 에어라이트 정비 : 현수막 15,114건, 에어라이트 521건

○ 불법광고물 설치 행위자 과태료 부과 : 11건, 10,285천원

○ 돌출간판 도로공간사용료 부과 : 2,441건, 37,193천원

❐ 향후계획

○ 불법광고 부착방지물 설치 사업 추진 : 국·도비 공모사업 신청 확충

○ 옥상간판 안전점검 실시 : 년 2회(상·하반기)

○ 민·관 합동 불법광고물 근절 캠페인 실시 : 광고물협회 등 20명

○ 불법광고물 지속적 정비 및 자진 정비계도 : 연중 실시

○ 돌출간판 전수조사 용역 및 도로공간사용료 부과 : 년 1회

❐ 소요예산 : 206백만원

추진부서	건설과장 오병주	광고물팀장 조만영	담당자 신동원 ☎ 8643

7-5. 교통행정과

1. 노후택시 교체 지원사업 ····· 477

2. 택시 카드결제 수수료 지원 ····· 478

3. 불법 주·정차 단속 사전 문자알림 서비스 운영 ····· 479

4. 교통약자 이동편의 증진 「바우처택시」 운영 ····· 480

5. 공공형 100원 택시 운영 ····· 481

6. 평화광장 공영주차장 주차타워 조성 ····· 482

7. 시민 정주 여건 개선 동네주차장 조성 ····· 484

8. 고령운전자 운전면허 자진반납 인센티브 지원 ····· 487

9. 고령운전자 차선이탈경보장치 설치 지원 ····· 488

1 노후택시 교체 지원사업

승객 감소, 차량 및 LPG가격 인상으로 택시업계의 경영 부담을 완화하고 택시 서비스 제고를 위해 대폐차 시 신차 구입비 지원

❐ 사업개요

○ 사업기간 : 연중

○ 사 업 량 : 노후택시 95대

○ 사업내용 : 노후택시 신차 교체비용 (1대당 1백만원)

○ 사 업 비 : 95백만원(도비 50%, 시비 50%)

❐ 추진현황

○ 이용대수 및 지원현황

구 분	대 수	지원금	교체실적	비 고
2022	100대	100백만	- 법인 40대 - 개인 60대	
2023	95대	95백만	- 법인 29대 - 개인 66대	

❐ 향후계획

○ 2024년 사업 수요 조사(시→법인, 조합) : ‘24. 5.

○ 2024년 사업 추진 : ‘24. 5. ~ 12.

❐ 소요예산 : 95백만원

(단위 : 백만원)

재원별	총사업비	연차별 소요예산				
		2023년까지	2024년	2025년	2026년	2027년(이후)
계	640	245	95	100	100	100
시 비	640	245	95	100	100	100

추진부서	교통행정과장 박용주 운수사업팀장 전영인 담당자 홍성호 ☎ 3328

2 택시 카드결제 수수료 지원

2천만 관광객 시대를 대비하고 목포의 첫인상을 좌우하는 택시 운수종사자에 대한 지원을 통해 친절서비스 향상으로 시 이미지 제고

❐ 사업개요

○ 사업기간 : 연중

○ 사 업 량 : 택시 1,475대 (개인 923, 법인 552)

○ 사업내용 : 택시결제 카드수수료 지원
(1회 결제금액이 2만원 미만 카드 수수료)

○ 사 업 비 : 620백만원 (시비)

❐ 추진현황

○ 지원현황

기 간	카드 수수료지원현황	비고
2021년(2020년4분기~2021년3분기)	468,585천원	
2022년(2021년4분기~2022년3분기)	481,222천원	
2023년(2022년4분기~2023년3분기)	593,870천원	

❐ 향후계획

○ 운수사업 종사자들의 경영난 해소 및 사기 진작을 위해 지속적 지원

❐ 소요예산 : 620백만원

(단위 : 백만원)

재원별	총사업비	연차별 소요예산				
		2023년까지	2024년	2025년	2026년	2027년(이후)
계	3,871	1,391	620	620	620	620
시 비	3,871	1,391	620	620	620	620

추진부서	교통행정과장 박용주	운수사업팀장 전영인	담당자 홍성호 ☎ 3328

3 불법 주·정차 단속 사전 문자알림 서비스 운영

동일 차량 같은 장소 반복 단속에 따른 지속적인 민원 발생을 개선하여 불법 주정차 사전예방과 시민편익 증진으로 선진 교통문화 확립

❒ 추진배경

○ CCTV 운영지역에 진입하는 차량의 운전자에게 단속지역임을 휴대폰 문자로 실시간 안내하여

○ 단속지역임을 인지하지 못한 운전자가 반복적으로 단속되는 사례를 방지하고 차량의 자진이동을 유도하여 원활한 소통로 확보

❒ 사업개요

○ 사 업 비 : 130백만원

○ 운영시기 : 2024. 1. ~

○ 사업내용 : 고정형(이동형) CCTV 단속지역임을 휴대폰 문자로 안내

- 안전신문고 앱을 통한 신고 차량 제외

○ 서비스 대상 : 거주지와 상관없이 우리시 관내를 운행하는 차량 중 서비스를 신청하고 개인정보 제공에 동의한 차량의 운전자

❒ 추진상황 및 향후계획

○ 문자알리미 서비스 신청 가입 중점 홍보 : ‘24. 1. ~ 2.

- 시정소식지, 버스운행정보(BIS)시스템, 홈페이지 및 스마트폰 앱 등

○ 서비스 운영

- 문자 수신여부와 관계없이 불법주정차 차량은 과태료 부과
- 악용 방지를 위해 1일 3회까지 서비스 제공
- 등록차량 1대에 서비스 수신 휴대폰 3개까지 가입가능

❒ 기대효과

○ 사전 예고단속을 통한 행정의 신뢰성 확보 및 민원발생 최소화

○ 차량의 자진이동을 유도 교통정체에 따른 주민불편 해소 기여

추진부서	교통행정과장 박용주	교통지도팀장 서성수	담당자 정다운 ☎ 4057

4 교통약자 이동편의 증진 「바우처택시」 운영

비휠체어 장애인 대상 바우처택시를 운영하여 교통약자의 콜 대기시간 단축 및 교통수단 확대를 통한 이동편의 증진

❐ 추진배경

○ 전남도에서 '21년 5개 시군에서 시범 운영(30% 지원)하고 '22년에는 전남도 전체 시·군으로 확대 요청하여 '23년 전남도 전체 시·군(22개) 운영

○ 등록회원 및 이용건수 비휠체어 비중(67%)이 높아 비휠체어 전용 이동수단 확대로 휠체어 및 비휠체어 장애인 대기시간 단축

❐ 사업개요

○ 운행지역 : 목포시내 ※ 관외 지역 : 장애인콜택시 이용

○ 운행시간 : 07시~22시(택시요금 심야 할증 시간대 배차 제한)

○ 운행대수 : 10대(개인택시 10)

○ 이용대상 : 특별교통수단 이용대상자 중 비휠체어 교통약자

○ 요금체계 : 일반요금 + 친절수당(2,000원)

- 이용자부담 : 장애인 콜택시 요금과 동일(2㎞까지 500원, 1㎞당 100원)
- 시 부담 : 이용자 결제 잔여요금 사후정산(친절수당 2,000원 포함)

○ 지원한도 : 일 2회 / 월 50,000원 초과 금지

❐ 소요예산

(단위: 백만원)

총사업비	재원별('24)				연도별		
	국비	도비	시비	기타	2022년까지	2023년	2024년 이후
518	-	103.5 (30%)	69.5 (70%)	-	-	345	173

❐ 추진실적

○ '22. 11. : 바우처 택시 사업자 모집 공고 및 선정

○ '22. 12. : 바우처 택시 시스템 구축

○ '23. 1. : 바우처 택시 운영

❐ 향후계획

○ '24. 4. : 바우처 택시 추가 모집 10대(추가 경정예산 반영)

추진부서	교통행정과장 박용주 운수사업팀장 전영인 담당자 홍성호 ☎ 3328

5 공공형 100원 택시 운영

대중교통 취약지역에 지역 맞춤형 교통서비스를 제공하여 거주민들의 실질적인 이동권 보장

❐ 사업개요

○ 지원근거 : 목포시 100원 택시 운행 및 이용주민 지원에 관한 조례

○ 선정기준 : 마을회관·버스승강장 기준거리 400m 이상

○ 이용대상 : 13~18세 중·고등학생 및 60세 이상 주민

○ 이용인원 : 5개 마을 360명 (삼향동 3, 옥암동 2)

관할동	마을명	대상자수			비고
		소계	60세 이상	중고생	
		360	338	22	
삼향동	월산	99	94	5	
	산계	82	75	7	
	신지	73	71	2	
옥암동	옥암	52	48	4	
	장재	54	50	4	

○ 지원내용 : 1인당 월 6매의 쿠폰 지급 (쿠폰가액 5,000원)

- 운행요금 5,000원 이하는 100원, 5,000원 초과는 차액 이용자 부담
- 1회 운행시 쿠폰 1매 사용

○ 운 영 비 : 122.5백만원 (국비 45, 도비 13.5, 시비 64)

❐ 추진현황

○ ′18. 01. : 최초 시행 (4개 마을)

○ ′20. 01. : 삼향동 신지마을 추가

○ 이용현황 : 월 평균 1,867회 이용 (이용률 : 약 87%)

❐ 향후계획

○ 지속적인 홍보를 통한 공공형 택시 이용률 향상

추진부서	교통행정과장 박용주	운수사업팀장 전영인	담당자 김종일 ☎ 3662

6 평화광장 공영주차장 주차타워 조성

대한민국 4대 관광거점도시 선정 이후 증가하는 관광객 유입에 대비 주차공간 확보 및 원활한 교통소통으로 시민 편의 도모

❒ 사업개요

- ❍ 사업기간 : 2023. 2. ~ 2025. 12. [3년]
- ❍ 위　　치 : 목포시 상동 1130번지 (CGV 앞, 원형 2 공영주차장)
- ❍ 사업규모 : 지상 2층(3단) 135면
- ❍ 총사업비 : 34억원

❒ 추진현황 (추진율 : 5% / 2024년 목표율 : 30%)

- ❍ ‘23. 2. : 사업 승인『문체부 관광개발과』 및「지방재정 투자심사」승인

❒ 향후계획

- ❍ ‘24. 3. : 실시설계 용역건축, 전기·통신, 소방, 지반조사 및 BF 컨설팅 용역 추진
- ❍ ‘24. 5. : 실시설계 완료에 따른 주민설명회 개최
  도시관리계획(주차장) (변경)결정 용역 추진
- ❍ ‘24. 9. : 건설기술 및 공공디자인심의 등 행정절차 이행
- ❍ ‘24. 10. : 「주차타워 조성공사」道 계약심사 추진
- ❍ ‘24. 11. : 「주차타워 조성공사」계약의뢰

❒ 소요예산 : 3,400백만원

(단위 : 백만원)

재원별	총사업비	연차별 소요예산			비고
		2023년까지	2024년		
			본예산	추가경정예산	
계	3,400	2,138	262	1,000	
국비	1,200	1,069	131	-	
도비	480	428	52	-	
시비	1,720	641	79	1,000	

추진부서	교통행정과장 박용주　교통시설팀장 정재홍　담당자 나광열 ☎ 8293

참고 1 위 치 도

참고 2 현장사진

7 시민 정주 여건 개선 동네주차장 조성

상가 및 주택 밀집 지역으로 주차시설이 부족하여 주민들의 교통 불편 및 주차 문제 해소를 위한 동네주차장 조성

1 죽교동 마을주차장 조성

❍ 사업개요

- 사업기간 : ’22. 3. ~ ’24. 12.
- 위　　치 : 죽교동 575-193 외 4필지 (죽교동 행정복지센터 인근)
- 사업내용 : 동네주차장 조성 1식
- 총사업비 : 1,258백만원

❍ 추진현황 (추진율 : 10% / 2024년 목표율 : 100%)

- ’23. 5. : 감정평가 및 보상협의
- ’23. 11. : 지장물 철거 실시설계 용역 추진 및 완료
- ’23. 12. : 지장물 철거공사 추진

❍ 향후계획

- ’24. 2. ~ 12. : 지장물 철거 완료, 주차장 조성공사 착공 및 준공

2 둥근섬상가 공영주차장 조성

❍ 사업개요

- 사업기간 : ’23. 7. ~ ’24. 12.
- 위　　치 : 옥암동 1075번지 (둥근공원 인근)
- 사업내용 : 동네주차장 조성 1식 (45면)
- 총사업비 : 300백만원

❍ 추진현황 (추진율 : 5% / 2024년 목표율 : 100%)

- ’23. 9. : 실시설계 용역 완료

❍ 향후계획

- ’24. 2. ~ 12. : 추경 예산 확보 및 공사 추진

❒ 소요예산 : 1,558백만원

(단위 : 백만원)

재원별	총사업비	연차별 소요예산				
		2023년까지	2024년	2025년	2026년	2027년(이후)
계	1,558	1,258	300	-	-	-
시　비	1,558	1,258	300	-	-	-

추진부서	교통행정과장 박용주　교통시설팀장 정재홍　담당자 윤강영 ☎ 3683

참고 1 위 치 도

참고 2 현장사진

참고 3 위 치 도

참고 4 현장사진

8 고령운전자 운전면허 자진반납 인센티브 지원

「고령운전자 운전면허 자진 반납 인센티브 지원사업」을 통해 고령운전자의 교통사고 사전 예방

❐ 사업개요

○ 지원시기 : 운전면허 자진 반납 후 분기별 지급

○ 지원대상 : 70세 이상 면허 자진 반납한 자

○ 지원내용

- 목포사랑상품권 20만원 지급(1회) : 10만원→20만원 지원금 상향('22년)
- 「면허반납 어르신 카드」 발급: 안경점, 보청기 등 협력업체 이용시 요금 할인(6개소, 5%)

○ 지원절차 : 행정복지센터에서 면허반납 및 인센티브 지원 신청서 접수

면허증 반납 및 인센티브 지원신청	→	면허 취소(즉시)	→	지원대상 확인	→	인센티브 지급 (분기별)
(행정복지센터)		(경찰 시스템)		(시 담당)		(시 담당)

❐ 소요예산

(단위: 천원)

총사업비	재원별			
	국비	도비	시비	비 고
70,363	7,650	18,814	43,899	사업규모 : 351명

※ 2023년 지원현황 : 355명

❐ 향후계획

○ 운전면허 자진반납 및 인센티브 신청서 접수(행정복지센터) : '24. 연중

○ 지원 대상자 확정 및 인센티브 지원 : '24. 분기별

추진부서	교통행정과장 박용주	교통행정팀장 김해수	담당자 오시연 ☎ 8350

9 고령운전자 차선이탈경보장치 설치 지원

「고령운전자 차선이탈경보장치 설치 보상 지원」 사업을 통해 고령운전자의 교통사고 사전 예방

❐ 사업개요

○ 지원대상 : 70세 이상 자차를 소유한 고령 운전자(실운전자)

※ 생계유지 및 대중교통 이용이 불편해 면허반납이 어려운 고령운전자

○ 사 업 량 : 67대

○ 사 업 비 : 33백만원(도비 30%, 시비 70%)

○ 지원방법

- 대상자 선정 후 차선이탈경보장치 설치비 지급 : 최대 50만원
- 자비 설치 후 장치 장착 여부 확인 및 설치비 지원

○ 지원절차 : 교통행정과 방문 접수

차선이탈경보장치 설치 지원 신청 → 대상자 선발 → 장치 설치 및 보상지원 신청 (개별 설치) → 구입·설치비 지급

❐ 소요예산

(단위: 천원)

총사업비	재원별		
	도비	시비	비 고
33,500	10,050	23,450	사업규모 : 67대

※ 2023년 지원현황 : 68대

❐ 향후계획

○ 고령운전자 차선이탈경보장치 설치 지원 신청 접수 : ′ 24. 4.

○ 지원 대상자 확정 및 인센티브 지원 : ′ 24. 5.

추진부서	교통행정과장 박용주	교통행정팀장 김해수	담당자 오시연 ☎ 8350

7-6. 대중교통과

1. 목포형 대중교통 시스템 구축 ····· 491

2. 시내버스 효율적 노선개편 추진 ····· 492

3. 시내버스 노선입찰형 준공영제 도입 ····· 493

4. 시내버스 직영 공영제 도입 ····· 494

5. 친환경 저상버스 도입 ····· 495

6. 스마트 버스정류장 조성 ····· 496

7. 광역버스정보시스템(BIS) 운영 ····· 497

1 목포형 대중교통 시스템 구축

목포형 대중교통 시스템을 구축하여 대중교통의 지속가능성(안정성, 공공성, 경제성)을 확보하고자 함

❐ 사업개요

○ 사업기간 : 2023. 6. ~ 2024. 7.

○ 사업내용 : 목포형 대중교통 시스템 구축

- 노선 공영화 : 대중교통 정책 실현의 법적, 제도적 권리 확보
- 노선체계 개편 : 효율성 향상을 위한 전면적 개편
- 운영체계 전환 : 혼합형 운영체계(노선입찰형 준공영제, 직영 공영제) 도입
- 인프라 체계 구축 : 공영차고지 조성 추진, CNG 충전소 매입, 친환경 차량 도입 등

❐ 추진현황(추진율 : 50% / 2024년 목표율 : 100%)

○ 버스회사 비상경영 협약 : ‘23. 6.

○ 노선개편 및 운영체계 연구용역 완료 : ‘23. 8.

○ 노선권(무형자산) 감정평가(시·시의회·버스회사 추천 법인) : ‘23. 9.

○ 시민 공론화 완료, 재정지원 심의위원회 및 시정조정회의 의결 : ‘23. 12.

○ 시내버스 비상경영 등 인수인계 추진 : ‘23. 12.

○ 노선개편 준비(시·버스회사 공동 추진단 운영 등) : ‘24. 1.

❐ 향후계획

○ 노선개편 시행 : ‘24. 2.

○ 시의회 인수인계 계약·지방채 발행 동의(안) 제출 및 승인 : ‘24. 3.

○ 공영차고지 조성 지원사업 신청(국토부 공모) : ‘24. 4.

○ 지방채 발행 및 노선권 매입 : ‘24. 5.

○ CNG 충전소 확보 및 친환경 차량 도입 : ‘24. 6.

○ 운영체계 전환(노선 입찰형 준공영제, 직영 공영제 도입) : ‘24. 7.

❐ 소요예산 : 48,000백만원

(단위 : 백만원)

재원별	총사업비	연차별 소요예산				
		2023년까지	2024년	2025년	2026년	2027년(이후)
계	135,885	16,628	48,000	25,565	25,405	20,287
국 비	5,200	-	700	3,500	1,000	-
도 비	8,921	1,765	1,861	1,765	1,765	1,765
시 비	121,764	14,863	45,439	20,300	22,640	18,522

추진부서	대중교통과장 최혜강	버스운영팀장 진광선	담당자 이재훈 ☎ 8620

2 시내버스 노선개편 추진

목포형 대중교통 시스템 구축을 위해 노선을 도시구조와 교통 흐름에 맞도록 조정하여 시내버스의 효율성 및 공공성을 강화하고자 함

❒ 추진방향

○ 노선개편을 통해 대중교통의 지속가능성(안정성, 공공성, 경제성) 확보

○ 대중교통 공공성과 운행 효율성 확보를 통한 효율적인 노선개편 추진

❒ 개편개요

○ 개편내용

구 분	기존(24개)	변경(18개)	비 고
시내 버스	14개(간선 6, 순환 3, 지선 5)	8개(간선 3, 순환 3, 지선 2)	6개 노선 축소
기타	공공형 3, 시계외 7	공공형 3, 시계외 7	- 공공형 : 구간 조정 - 시계외 : 운행횟수 감축

○ 신규 노선번호 부여

구 분	유 형	버스번호			비 고
신규	시내 버스	간선 (3개) 간선 1번 간선 2번 간선 3번	순환 (3개) 순환 66번 순환 77번 순환 88번	지선 (2개) 지선 10번 지선 20번 (지선 20-1번)	
기존	낭만 버스	낭만 11번, 낭만 22번, 낭만 33번			
	시계외 버스	무안(3개) 108번, 200번, 800번 영암(3개) 300번, 500번, 900번, 신안(1개) 130번			

❒ 추진현황

○ 노선개편(안) 의견 수렴(온라인, 유관기관) : ‘23. 6. ~ 7.

○ 노선개편 및 운영체계 연구용역 완료 : ‘23. 8.

○ 목포형 대중교통 시스템 구축 시민 공론화 : ‘23. 9. ~ 12.

○ 시민 공론화위원회 전면개편 권고 : ‘23. 12. 18.

○ 시·운수업체 노선개편 공동추진단 구성 · 운영 : ‘24. 1. 30.

○ 노선개편 전면 시행 : ‘24. 2. 26.

❒ 향후계획

○ 버스 정류장 관련 조례 제정 : ‘24. 6.

○ 노선 선형 미세 조정(민원 사항 반영) : ‘24. 7.

○ 버스 정류장 간격 조정 및 시설 정비 : ‘24. 7. ~ 12.

추진부서	대중교통과장 최혜강	버스정책팀장 김영숙	담당자 김은미 ☎ 8338

3 시내버스 노선입찰형 준공영제 도입

대중교통 서비스의 공공성을 강화하고 운송사업자 간 경쟁을 통한 효율성 향상을 위해 시내버스 노선입찰형 준공영제를 도입하고자 함

❒ 추진방향

○ 시내버스 운영 투명성 확보 및 대중교통 시스템 공공성 강화

○ 사업자 간 경쟁을 통한 효율성 향상 및 대중교통 서비스 개선

❒ 사업개요

○ 사업 기간 : ‘24. 1. ~ ‘24. 7.

○ 사업 규모 : 3개 사업권역, 시내버스 100여대 내외

○ 사업 내용

- 시내버스 노선을 4개 사업권으로 구분, 3개 사업권에 대해 준공영제 운영
  - ·사업권역 구분으로 특정 사업자의 독점 방지 및 사업자 간 경쟁 유도
- 한정면허[5년+4년(갱신)]를 기반으로 노선 입찰을 통한 사업자 선정
  - ·한정면허 기반 경쟁 입찰을 통해 공공성 강화 및 운영비용 절감
- 운행의 안전성 및 서비스 개선을 위한 서비스 평가 제도 운영
  - ·성과이윤 및 면허갱신 기준 적용으로 운송사업자의 자발적 노력 제고

❒ 추진계획

○ 시내버스 준공영제 추진계획 수립 : ‘24. 2.

○ 노선개편 운행 데이터 기반 사업권역 배분 및 표준운송원가 확정 : ‘24. 3.

○ 시내버스 준공영제 운영 조례 및 관련 지침 제정 : ‘24. 4.

○ 노선 입찰 공고 및 협상 대상자 선정 : ‘24. 5.

○ 이행협약 체결 및 한정면허 발급 : ‘24. 6.

○ 운송사업자 간 인계인수 등 운행 준비 및 준공영제 시행 : ‘24. 7.

추진부서	대중교통과장 최혜강	버스운영팀장 진광선	담당자 김동훈 ☎ 8795

4 시내버스 직영 공영제 도입

운영체계 간 경쟁을 통해 대중교통 서비스의 공공성을 강화하고 파업 등의 운행중단을 방지하기 위해 시내버스 직영 공영제를 도입하고자 함

❒ 사업개요

○ 사업기간 : ‘24. 1. ~ ‘24. 7.

○ 사업규모 : 1개 사업권역, 시내버스 20여대 내외

○ 사업내용 : 시내버스 직영 공영제 도입

- 시내버스 노선을 4개 사업권으로 구분, 1개 사업권에 대해 직영 공영제 운영
  · 사업권역 구분으로 운영체계 간 경쟁 유도
- 일부 준공영제 조직 운행 중단에도 비상수송이 가능한 소규모 직영 공영제 조직 구성

❒ 추진현황

○ 공영제 타당성 검토 및 실행방안 연구 용역 실시 : ‘23. 1. ~ 8.

○ 공영제 관련 기준인건비 등 제도 개선 건의(행안부·전남도) : ‘23. 9.

○ 목포형 대중교통 시스템 구축 시민 공론화 : ‘23. 9. ~ 12.

○ 목포시 재정지원심의위원회 개최 및 권고문 심의 : ‘23. 12. 18.

○ 시정조정위원회 개최 및 권고문에 대한 추진방침 결정 : ‘23. 12. 21.

○「목포형 대중교통 시스템 구축」정책 발표 : ‘23. 12. 21.

- (단기) 소규모 직영 공영제 + 노선입찰형 준공영제
- (장기) 공사 설립 시 공영제 확대

❒ 추진계획

○ 직영 공영제 추진 계획 수립 : ′24. 2.

○ 기준인건비에 따른 직영 공영제 도입 규모 결정 : ′24. 3.

○ 사업권 조정에 따른 직영 공영제 사업권 결정 : ′24. 4.

○ 직영 공영제 추진 재원 마련 : ′24. 5.

○ 인력운영계획 수립 및 시행(채용·교육·근태관리 등) : ′24. 4. ~ 6.

○ 직영 공영제 운영 인프라 조성(버스·차고지·사무실 등) : ′24. 4. ~ 6.

○ 면허 취득 및 자동차손해배상 책임보험 가입 : ′24. 6.

○ 직영 공영제 시행 : ′24. 7.

추진부서	대중교통과장 최혜강	버스운영팀장 진광선	담당자 김준혁 ☎ 8628

5 친환경 저상버스 도입

도심 대기질 개선 및 버스 서비스 수준 향상을 위해 친환경 저상버스를 도입하여 시민의 대중교통 이용 편익을 증진하고자 함

❒ 추진개요

○ 추진근거

- 「여객자동차 운수사업법」 제50조 : 여객자동차 운수사업자에 대한 재정지원
- 「교통약자의 이동편의 증진법」 제14조 : 차량 대·폐차시 저상버스 도입 의무화
- 국토부 「교통약자 이동편의 증진계획」: 전국 시내버스 저상버스 보급률 지속 확대
- 「2030 온실가스 감축로드맵」 및 「2050 탄소중립」: 수송부문 탄소배출 감축 추진

○ 추진기간 : 연중

○ 추진내용 : 목포형 대중교통 시스템 구축에 따른 친환경(전기) 저상버스 구입

※ 친환경(전기) 저상버스 구입비(1대당)

(단위 : 백만원)

총계	보조금			자부담
	계	저상버스 보조금(국토부)	전기버스 보조금(환경부)	
370	213(58%)	92 (국50%, 도25%, 시25%)	121 (국58%, 도17%, 시25%)	157(42%)

❒ 추진현황

○ ′24년 전기(저상)버스 도입지원 수요 제출(13대) : ′23. 8.

- 대폐차 11대 중 10대 + 낭만버스 증차분 3대 제출

○ ′24년 전기(저상)버스 도입지원 재배분 수요 제출(17대) : ′24. 1.

- 대폐차 11대 중 11대 + 공영제 버스 예정분 6대 수정 제출

○ ′24년 전기(저상)버스 도입지원 보조금 교부 신청 : ′24. 2.

❒ 향후계획

○ 목포형 대중교통 시스템 구축에 따른 최종 도입 규모 결정 : ′24. 6.

○ 친환경(전기) 저상버스 도입 예산 확보(제2회 추경) : ′24. 6.

○ 친환경(전기) 저상버스 도입 : ′24. 12.까지

추진부서	대중교통과장 최혜강	버스정책팀장 김영숙	담당자 홍지형 ☎ 3358

6 스마트 버스정류장 조성

미세먼지(매연)로부터 버스이용 승객들을 보호하고 미래지향적 첨단 스마트 버스정류장을 설치하여 도시 미관 제고 및 대중교통 편의를 도모하기 위함

❒ 추진배경

○ 급변하는 기후와 다양하게 증가하는 공해, 오염, 재난 요소들의 위험과 겨울철 한파, 여름철 폭염 등 회피할 수 있는 공간 필요

※ 설치(3개소) : 버스터미널 2, 시민문화체육센터 1

❒ 사업개요

○ 사업기간 : ′24. 3. ~ ′24. 12. (10개월)

○ 주요 내용 : 스마트쉘터 버스정류장 2개 (밀폐형 및 개방형)

- 주요기능 : 공기청정순환시스템, 미세먼지표출모니터, 장애인알림표시등, 안심벨 등

○ 사 업 비 : 200백만원(관광거점도시육성사업)

❒ 향후계획

○ 설치장소 수요조사 및 선정 : ′24. 6.

○ 업무 협의 행정사항 이행(계약심사, 일상감사) : ′24. 7.

- 지하시설물, 통합관제센터 연계, 공공와이파이 등

○ 구매설치 발주 : ′24. 8.

○ 착공, 시험운영 및 준공 : ′24. 9. ~ 12.

추진부서	대중교통과장 최혜강	버스정책팀장 김영숙	담당자 김인경 ☎ 3337

7 광역버스정보시스템(BIS) 운영

버스정보안내기(BIT) 및 부대설비의 안정적인 운영으로 버스정보 실시간 제공으로 최적의 대민서비스의 신뢰성을 최적의 대민서비스 환경 제공하기 위함

❐ 운영현황

○ 시스템 도입 : ′ 13. 11. (최초)

- 센터시스템 4종 : 서버 19대, 네트워크 5대, 보안장비 2, 운영단말기 6
- 소프트웨어 2종 : 상용SW 3, 응용S/W 1
- 현장장비 : 버스정보안내기(BIT) 229, 버스단말기(GNSS) 171

※ 광역BIS 구축 : ′13. (목포-무안), ′15.(목포,무안, 영암, 신안)

❐ 사업개요

○ 사업기간 : ′24. 1. ~ ′24. 12.

○ 주요 내용 : 정보시스템 운영상황 점검 및 현장 장애처리

○ 사 업 비 : 100백만원(시스템 유지보수비)

❐ 향후계획

○ 시스템 유지보수 수행 : 연중

○ 장비 운영상황 보고 : 매월

- 운영 및 장애조치 상황 등

○ 유지보수 과업 수행결과 확인 및 소요비용 집행 : 매월

○ 정보보호시스템 보안정책 변경 및 업데이트 실시 : 수시

추진부서	대중교통과장 최혜강	버스정책팀장 김영숙	담당자 김인경 ☎ 3337

7-7. 공원녹지과

1. 생활권 중심 건강걷기 녹색둘레길 조성 ····· 501

2. 기후대응 도시숲, 명품 가로수길 조성 ····· 503

3. 대삼학도 무장애나눔길 조성 ····· 504

4. 갓바위 지방정원 조성 ····· 506

5. 산정근린공원 민간공원 조성 ····· 507

1 생활권 중심 건강걷기 녹색둘레길 조성

도심 생활권 건강걷기와 해안 경관을 활용한 명품 녹색 둘레길 조성으로 시민의 삶의 질 향상과 해양관광 도시브랜드 이미지 향상에 기여

❒ 사업개요

❍ 사업기간 : 2023. ~ 2026.

❍ 위　　치 : 목포시 전구역

- 도심생활권 : 목포역~철도웰빙공원~삼향천~평화광장~입암산~삼학도
- 녹색둘레길 : 평화광장~삼학도~유달유원지~노을공원~방망이섬~시입구

❍ 사 업 량 : 20km (웰빙공원, 둘레길, 도심권 하천 등)

❍ 사업내용 : 그늘목식재 2,000주, 삼향천~웰빙공원(300m) 둘레길 조성, 인도포장·정비, 편의시설 설치

❍ 사 업 비 : 1,000백만원

❒ 추진현황(추진율 : 10% / 2024년 목표율 : 20%)

❍ 기본구상 및 타당성 조사용역 : ‘23. 5. ~ 12.

❒ 향후계획

❍ 단계별 예산확보 및 공사 추진 : 2024. ~

- 1단계(노선구축), 2단계(미연결구간 등), 3단계(시외곽 해변)

❒ 소요예산

(단위 : 백만원)

재원별	총사업비	연차별 소요예산				
		2023년까지	2024년	2025년	2026년	2027년(이후)
계	1,000	20	0	490	490	
국 비	500	-	0	250	250	
시 비	500	20	0	240	240	

추진부서	공원녹지과장 진헌민	녹지팀장 정장범	담당자 허지수	☎ 3422

참 고1 대상지 현황사진

참 고2 위 치 도

2 기후대응 도시숲, 명품 가로수길 조성

기후변화 대응 미세먼지 저감과 도시열섬 완화 등 도심속 쾌적한 녹색공간 확충으로 시민 건강증진 및 삶의 질 향상에 기여

❒ 사업개요

- ❍ 사업기간 : 2022. ~ 2026.
- ❍ 위　　치 : 관내(대양산단 등)
- ❍ 사업내용 : 기후대응 도시숲 조성 10ha, 명품가로수길 조성 4.4km
- ❍ 사 업 비 : 10,000백만원(국비 5,000, 시비 5,000)

❒ 추진현황(추진율 : 25% / 2024년 목표율 : 50%)

- ❍ 2020. ~ 2022.　: 도시숲 6ha
- ❍ 2023. 1. ~ 11.　: 가로숲길(고하도) 2.1km
  도시숲(대양산단, 옥암수변공원) 2ha

❒ 향후계획

- ❍ '24. 1. ~ 3. : 실시설계(가로숲길 2.3km, 도시숲 2ha)
- ❍ '24. 4. ~ 지속추진 : 도시숲 및 명품가로수길 조성

❒ 소요예산 : 2,500백만원

(단위 : 백만원)

재원별	총사업비	연차별 소요예산				
		2023년까지	2024년	2025년	2026년	2027년(이후)
계	10,000	2,500	2,500	2,000	1,000	2,000
국 비	5,000	1,250	1,250	1,000	500	1,000
시 비	5,000	1,250	1,250	1,000	500	1,000

추진부서	공원녹지과장 진헌민	녹지팀장 정장범	담당자 김태욱	☎ 3515

3 대삼학도 무장애나눔길 조성

우리시 대표 관광지 삼학도를 찾는 다양한 방문객과 보행약자에게 숲체험 기회를 확대하고 누구나 이용 가능한 숲길 조성을 하기 위함

❐ 사업개요

○ 기　　간 : 2024. ~ 2025.

○ 규　　모 : 3km

○ 사 업 비 : 2,500백만원(녹색자금 1,500, 시비 1,000)

- 2024년 확보사업비 : 1,000백만원(녹색자금 600, 시비 400)

❐ 사업내용

○ 친환경 무장애길 3km, 맨발길 1km, (가칭)김대중길(스토리텔링)

○ 체험 및 쉼터 공간조성, 편익 및 관리 시설설치(계수기 등)

○ 자연친화적 생태 공간조성(테마화단, 경관수목 식재 등)

❐ 추진현황

○ '23. 7. ~ 8. : 무장애나눔길 공모사업신청 및 현장평가

○ '23. 10. : 공모사업 선정(산림복지기금)

❐ 향후계획

○ '24. 1. ~ 7. : 실시설계 및 행정절차 이행

○ '24. 7. ~ '25. 11. : 무장애나눔길 조성공사 추진

❐ 소요예산 : 1,000백만원

(단위 : 백만원)

재원별	총사업비	연차별 사업비			
		2024년	2025년	2026년	2027년(이후)
계	2,500	1,000	1,500		
국 비	1,500	600	900		
시 비	1,000	400	600		

추진부서	공원녹지과장 진헌민	녹지팀장 정장범	담당자 정대균	☎ 3514

참고 1 위 치 도

참고 2 노선계획(안)

4 갓바위 지방정원 조성

하당권의 평화광장, 갓바위, 문화예술의 거리와 연계한 「자연 친화형 정원」을 휴식과 힐링의 매력있는 대표적 관광자원으로 조성

❐ 사업개요

- ❍ 사업기간 : 2022. ~ 2025.
- ❍ 위　　치 : 상동 입암산(목포교육지원청 앞)
- ❍ 사업면적 : 124,707㎡(12ha)
- ❍ 사업내용 : 테마정원 5개소, 수경시설, 맨발길, 정원센터, 편익시설
- ❍ 사 업 비 : 80억원(도비 44, 시비 36)

❐ 추진현황(추진율 : 10% / 2024년 목표율 : 50%)

- ❍ ‘21. 10. ~ ‘22. 04. : 전남도 투자심사 및 계약심의 등
- ❍ ‘22. 08. ~ : 기본구상 및 실시설계 용역 착수
  - 과업 내용 : 기본구상 및 실시설계, 도시관리계획 변경 등
- ❍ ‘23. 11. ~ 12. : 도시기본계획, 관리계획 변경 입안서 제출 및 공청회 개최

❐ 향후계획

- ❍ ‘24. 1. ~ 2. : 목포시 관계부서 협의 및 시의회의견 청취
- ❍ ‘24. 3. ~ 6. : 목포시・전라남도 도시계획위원회 자문・심의
- ❍ ‘24. 6. ~ 8. : 지방정원 예정지 및 조성계획 승인 신청
- ❍ ‘24. 9. : 공사 착공
- ❍ ‘25. 12. : 공사 준공

❐ 소요예산 : 400백만원

(단위 : 백만원)

재원별	총사업비	연차별 소요예산				
		2023년까지	2024년	2025년	2026년	2027년(이후)
계	8,000	800	400	6,800		
도 비	4,400	440	220	3,740		
시 비	3,600	360	180	3,060		

추진부서	공원녹지과장 진헌민	산림팀장 박정은	담당자 임성기 ☎ 8344

5 산정근린공원 민간공원 조성

도시공원지역의 난개발을 방지하고, 공원의 공공성을 유지할 수 있는 민간공원 특례제도를 도입하여 쾌적하고 계획적인 공원을 조성코자 함

❒ 사업개요

○ 사업기간 : 2020. ~ 2026.

○ 대 상 지 : 목포시 연산동 산45-4번지 일원

○ 규　　모 : 468,907.6㎡ [공원 343,579.6㎡(73.3%), 비공원 125,328㎡ (26.7%)]

○ 주요시설

- 공　원 : 산정음악당, 숲속놀이터, 시민의 숲, 전망대 등
- 비공원 : 공동주택 (1,784세대, 28개동 4~26층) (예정)

○ 사업주체 : 목포시 / 산정공원개발(주) 공동시행

※ 관련근거 :「도시공원 및 녹지 등에 관한 법률」제21조, 제21조의2

❒ 추진현황

○ '20. 2.　　: 협약체결 및 사업시행자 지정

○ '20. 6.　　: 실시계획 인가고시

○ '21. 12. ~ : 토지 및 지장물 보상 협의

○ '22. 1.　　: 도시관리계획(용도변경) 결정 변경(안) 도시계획위원회 심의

- 비공원시설(아파트 도로 등)용도지역 변경(자연녹지 → 2종)

○ '22. 5. ~ 10. : 비공원시설 경관 및 건축분야 심의

○ '23. 6.　　: 주택건설사업계획 승인

❒ 향후계획

○ '24. 상반기 : 공원조성사업 착공 (예정)

- 비공원 : '24. 6월 이후

※ 토지 및 지장물 보상 상황에 따라 일정 변경 가능

추진부서	공원녹지과장 진헌민	공원시설팀장 김영범	담당자 이종희 ☎ 3634

7-8. 자동차등록사무소

1. 이용자 중심의 편리하고 친절한 민원실 환경조성 ····· 511

2. 불법자동차 근절로 시민 중심의 안전한 교통환경 조성 ····· 512

3. 자동차관련 과태료 체납액 최소화 ····· 513

1 이용자 중심의 편리하고 친절한 민원실 환경조성

이용자 중심의 자동차등록 서비스 제공으로, 고객만족도 향상에 기여하고 민원편의 시설 확충으로 편리한 환경 조성

❒ 추진배경

❍ 맞춤형 자동차등록 서비스 제공 및 편의시설 확충으로 고객만족도 향상

❒ 추진상황

❍ 자동차등록 및 민원처리 현황

('23.12.31.기준)

등록대수(대)							민원처리현황(건)					
계	승용	승합	화물	특수	이륜차	건설기계	계	신규	이전변경	말소	압류저당등	제증명
114,366	84,790	3,259	15,636	667	7,108	2,906	48,191	6.263	29,521	2,888	1,966	7,553

❍ 자동차등록증 보관케이스 제작 배부 : 5,000매

❍ 사회적 배려자를 위한 One-Stop 창구 운영

- 민원응대 전담인력 배치 (1명) : 장애인, 외국인, 고령자 대상 서식작성 등 안내

❒ 향후계획

❍ 자동차등록증 및 민원 서식 추가 제작 : 10,000매

❍ 자동차 변경 (상속이전·법인차량 변경 등) 관련 사전 안내

- 법인차량 사용본거지 등 변경등록 미이행으로 과태료 발생 예방
- 자동차 상속이전 안내문 리플릿 제작 및 배부 : 1,000매

❍ '자동차365' 온라인 등록 홍보로 인한 민원 만족도 향상

- 자동차 이전 등록, 등록원부 발급 등 전자민원 온라인 서비스를 홍보하여 직접 방문하지 않고 신속한 민원처리 가능

추진부서	자동차등록사무소장 윤선옥 자동차등록팀장 박 헌 담당자 임누리 ☎ 3246

2 불법자동차 근절로 시민 중심의 안전한 교통환경 조성

관내 불법자동차에 대한 일제단속을 통하여 도시 미관의 저해 요소를 제거하고 시민의 안전을 확보하여 아름답고 안전한 도시 환경 조성

❒ 추진배경

○ 시민의 교통안전 확보 및 도시미관 저해 요소 해소

○ 준법정신 고취 및 사회 범죄 예방

❒ 추진상황

○ 2023년 불법자동차 현황('23. 12. 31. 기준) (단위:건)

구분	계	무단방치 (진행 및 말소)	불법개조	특별사법경찰		비고
				무단방치	무보험	
합 계	1,222	86	979	49	108	- 자동차관리법 - 사법경찰 직무법
자동차	1,060	59	844	49	108	
이륜차	96	27	69	-	-	
건설기계	66	-	66	-	-	

❒ 향후계획

○ 불법자동차 계도 및 시민홍보

- 언론사, 시정소식지 및 검사소 등 자동차 시설 등 집중 홍보 : 연 2회
- 다중집합 장소 등 출퇴근 시간대 집중 홍보 캠페인 실시 : 연 2회

○ 불법자동차 단속 정례화 및 상시 적발 추진

- 유관기관(경찰·교통안전공단)과 협조체계 구축 및 합동단속 실시 : 연 2회
- 불법자동차 및 건설기계 불법주기 근절 지도·단속 : 연2회
- 안전신문고 등을 활용, 생활 속 온라인 시민신고 유도 및 처분 : 상시

○ 불법자동차 적발차량 처리

- 경미한 사항 : 자발적 현장 시정조치
  · 원상복구명령(번호판 훼손, 불법구조변경) 자진처리명령(무단방치)
- 불법사항 : 관련법에 따라 점검 및 정비명령, 과태료 부과

추진부서	자동차등록사무소장 윤선옥	차량팀장 조관웅	담당자 이원채 ☎ 8515

3 자동차관련 과태료 체납액 최소화

면밀한 체납사유 분석을 통한 고액·고질 체납자에 대한 체납처분 강화로 체납액 최소화 적극 추진

❐ 자동차과태료 체납액 현황

○ 총 체납액 : 6,122백만원('23. 12. 31. 기준)

(단위 : 백만원)

구 분	결정액	징수액	결손액	미수납액	정리율
2023년도	1,043	408	-	635	37.39%
전년도이월	6,819	465	867	5,487	19.38%
합계	7,862	873	867	6,122	21.75%

❐ 추진상황

○ 검사 사전 안내 및 보험 미가입자 가입촉구 : 48회 / 140백건

○ 자동차등록번호판 영치 실시

- 과태료 체납자 번호판 영치 : 142건/135백만원

○ 자동차 압류 등 채권확보 추진

- 자동차압류 : 2,763건 / 762백만원
- 예금압류 : 1,298명 / 3,031백만원

○ 일제 고지서 발송(3회) : 회당 44백명 /15백건

❐ 향후계획

○ 자동차 검사 및 보험 가입 사전 안내 지속 추진

- 자동차 종합검사 만료 1달 전 매월 발송
- 보험 미가입자 가입촉구 안내문 발송 매월 3회 발송

○ 고액·고질 체납자에 대한 체납처분 강화

- 고액(100만원이상)·고질(체납 3건이상) 체납자에 대하여 차량 압류는 물론 부동산·예금 압류 적극 추진

○ 체납 차량 번호판 영치 활동 적극전개

- 매주 3회 30만원 이상 체납 차량에 대한 번호판영치 적극 추진

추진부서	자동차등록사무소장 윤선옥	자동차과태료팀장 이기훈	담당자 최은경 ☎ 3368

08
보건소

8-1. 보건위생과
8-2. 건강정책과
8-3. 하당보건지소

8-1. 보건위생과

1. 목포시의료원 감염병 대비 음압시설 및 격리병동 확충 ····· 519

2. 의료 및 의약업소 관리체계 강화 ····· 520

3. 안전하고 위생적인 음식문화개선사업 추진 ····· 521

4. 공중위생업소 및 음악 · 게임 제공업소 관리 ····· 522

5. 건전한 식품위생업소 분위기 조성 ····· 523

1 목포시의료원 감염병 대비 음압시설 및 격리병동 확충

목포시의료원 호흡기 및 긴급치료병상 증축 공사비 상승(47억)으로 설계 변경이 불가피함에 따라 예산 증액없이 기존 병동을 활용한 「**전환형 격리 병동 리모델링***」 사업계획 변경 추진

***전환형격리병동 : 평상시에는 일반병상으로 운영 가능하며, 비상시 음압병상으로 전환하는 병상**

❒ 사업개요

구 분	당초 승인	변경 승인
추진방법	별동 증축	리모델링(신관 5층 5병동)
추진기간	2021년 ~ 2024년	2021년 ~ 2024년
사 업 량	지상3층(2,168㎡) 1층:기계·계단실, E/V 2층:건강증진센터 3층 : 긴급치료병상 30병상	긴급치료병상(음압·격리병동)확보 (1,181㎡) - 평시 42병상, 위기 30병상
사 업 비	98억원(국29, 도4.2, 시24.8, 자40)	58억원(국29, 도4.2, 시24.8)

❒ 변경사유

○ 인건비, 자재비 등 상승으로 인한 공사비 증액 부담(98억→145억)

○ 코로나19 이후 신관 5층 병동을 미운영(병상가동률 약 50%)하는 상황으로 공사비 증액에 따른 병원 규모 확장공사로 경영악화 우려

○ 전라남도, 목포시 열악한 재정으로 추가 사업비 매칭이 불투명하여 당초 별동 건물증축에서 신관 5층 리모델링(개보수)으로 사업계획 변경 필요

❒ 추진현황(추진율 : 30% / 2024년 목표율 : 100%)

○ 2021~2022년 기능특성화 지원 사업계획서 제출 및 선정 : '21. 5.~

○ 긴급치료병상 증축공사 기본 및 실시설계 공모 및 선정 : '23. 3.~ 6.

○ 업무협의 차 국립중앙의료원 방문(4회) : '23. 7. ~ 11.

- 기본설계 심의, 공사비 증액에 따른 설계변경(안) 협의

○ 기능특성화 사업변경(안) 보건복지부 담당자 면담(순천) : '23. 11. 30.

○ 보건복지부에 사업계획 변경 승인 통보 : '24. 1. 3.

❒ 향후계획

○ 기본·실시설계 적정성 검토 및 공사업체 선정 : '24. 1. ~ 7.

○ 공사 착공 및 준공, 사업 완료 보고 : '24. 8. ~ 12.

추진부서	보건위생과장 박희자	보건행정팀장 박수란	담당자 김이랑 ☎ 8943

2 의료 및 의약업소 관리체계 강화

의료기관 및 약국 지도점검을 강화하여 진료 여건을 개선하고 양질의 의료 서비스 제공

❒ 추진방향

○ 의약업소 지도점검 강화로 시민에게 안전한 의료환경 조성

○ 소년(장애학생)체전 대비하여 적시에 신속한 응급처치를 실시할 수 있는 응급의료지원 체계 구축

❒ 추진계획

○ 의약업소 지도점검 및 약물 오·남용 예방캠페인 실시(연2회)

- 무면허 의료행위, 무자격자 의약품 조제·판매 행위
- 의료용 마약류 보관 및 취급·관리 적정 상태
- 폐(불용)의약품의 올바른 분리배출 방법 홍보 강화
- 목포교육지원청·학부모회총연합회 등과 연계하여 마약류 예방캠페인 실시

○ 공공심야약국 운영 : 2개소(비타민약국, 로뎀온누리약국)

- 지정된 운영시간(22시~24시)동안 약사가 상주하여 근무(연중무휴)

○ 응급의료 관리체계 강화

- 소년(장애학생)체전 각 경기장 응급의료지원 의료인력 확보
- 응급처치 및 심폐소생술 교육 : 3회 / AED 관리책임자 및 소년체전 종사직원 대상
- 자동심장충격기·구급차 관리 실태점검 : 자동심장충격기 430대, 구급차 49대

○ 소요예산 : **135,386천원(국 2%, 도 9%, 시 89%)**

❒ 기대효과

○ 체계적 의약업소 관리로 안전한 의료 환경 조성

○ 공공심야약국 운영을 통해 의약품 구매 편의 및 공공보건의료서비스 제공

추진부서	보건위생과장 박희자	의약관리팀장 유은봉	담당자 유지혜 ☎ 8935

3 안전하고 위생적인 음식문화개선사업 추진

음식문화개선 자율 실천 분위기를 유도하고 음식점 위생 수준 우수업소 발굴로 안전하고 낭비 없는 건전한 외식환경 조성

❒ 추진방향

○ 소년(장애학생)체전 대비 및 음식 덜어먹기 등 식사문화 개선, 우수업소 발굴 지정으로 음식점 이용객 편의 증진 및 안전한 외식환경 조성

❒ 추진계획

○ 안전하고 편리한 외식환경 조성

- 일반·휴게음식점 입식테이블 및 경사로 설치 지원
- 지원금액 : 입식테이블(1테이블당 20만원), 경사로(업소당 80만원)

○ 외식업 경쟁력 강화 및 음식문화개선 실천분위기 조성

- 음식점 경영컨설팅 지원 : 40개소(일반 및 휴게음식점)
- 음식문화개선 실천 주기적 모니터링 및 결의대회 실시
- 좋은식단 실천 및 우수업소 지정기준 준수 여부 사후관리
- 영업주 및 종사자 음식문화개선 교육 및 언론·SNS 홍보 실시

○ 위생등급제 지정 및 안심식당 운영 지원

- 모범음식점(108개소) 위생등급제(123개소) 안심식당(452개소) 지정·운영
- 위생등급제 심사 전 사전컨설팅(업소 현장진단 및 절차 안내) 실시
- 위생적인 식사 분위기 조성을 위한 덜어먹기 용품 등 위생물품 배부

○ 소요예산 : **157,691천원(국 20%, 도 21%, 시 59%)**

❒ 기대효과

○ 입식테이블 및 경사로 설치 등 음식점 외식환경 인프라 개선

○ 위생수준 우수 음식점 장려를 통한 선진 외식문화 선도

추진부서	보건위생과장 박희자	위생관리팀장 김세희	담당자 마경실 ☎ 8913

4 공중위생업소 및 음악·게임 제공업소 관리

공중위생업소 등 준수사항 및 시설기준 지도점검 관리로 건전한 영업 풍토 조성을 통해 위생 서비스 수준 향상과 지역주민 편의 증진 기여

❐ 사업개요

○ 기　　간 : 2024. 1. ~ 12.

○ 업소현황

(단위: 개소)

합계	공중위생업소					게임·노래연습장			
	소계	숙박	이·미용	목욕	기타	소계	게임	PC방	노래연습장
2,325	1,843	306	1,203	43	291	482	139	174	169

○ 내　　용 : 소년(장애학생)체전 대비 및 영업자 준수사항, 시설기준 등 지도·점검으로 건전한 공중위생환경 조성

❐ 추진계획

○ 공중위생업소 서비스 향상을 위한 지도점검

- 업소 내 환경 및 위생상태 등 영업자 준수사항 점검 : 수시
- 공중위생단체 간담회 및 영업주 준수사항 등 위생교육 : 연 1회 이상

○ 게임제공업·노래연습장 불법영업 근절을 위한 지도점검

- 합동단속반(보건위생과 3, 목포경찰서 3) 운영 : 3개반 6명

○ 공중위생서비스 평가 실시 및 우수업소 선정

- 대상업소 : 539개소(숙박업 306, 목욕업 43, 세탁업 190)
- 청결, 환경, 안전, 편의시설 등 평가 후 우수업소(평가대상 10%) 대상으로 표지판 제작·부착 및 위생용품 지원

○ 소요예산 : 60백만원(시 100%)

❐ 기대효과

○ 건전한 영업풍토 조성을 통한 위생서비스 향상 및 불법영업 근절

추진부서	보건위생과장 박희자	공중위생팀장 김순덕	담당자 김수진 ☎ 8945

5 건전한 식품위생업소 분위기 조성

식품위생업소 중점 지도점검으로 불친절·호객행위·부당요금 등을 근절하고 건전한 식품위생업소 환경조성

❐ 대상업소 현황

(단위: 개소)

합계	식품접객업소						제조가공업			집단급식소
	소계	일반	휴게	제과	유흥	단란	소계	식품제조가공업	즉석판매제조가공업	
6,552	5,548	4,318	862	77	151	140	764	112	652	240

❐ 추진계획

○ 소년(장애학생)체전 대비 및 관광객 맞이 식품위생업소 위생·친절 교육 강화

- 정기 위생교육 시 전문강사 초빙, 정기위생교육을 통해 친절서비스 향상(연 2회)

○ 관광 권역별 불법 영업행위 등 특별 단속 및 손님맞이 서비스 홍보

- 5개 권역(북항, 근대역사 거리, 목포역, 버스터미널, 평화광장)

○ 횟집, 사회복지시설, 집단급식소 등 식중독 예방 위생점검 및 홍보

- 소비자 식품위생감시원 활용, 집단 식중독 발생 예방 사전 컨설팅 지원
- 식중독 발생 대응 현장 모의훈련 실시(연 1회)

○ 어린이 기호식품에 대한 학교 주변 지도점검(7회)

○ 친절 · 위생서비스 개선 영업주 자정 결의대회, 캠페인 전개

○ 소요예산 : 76백만원**(국 14%, 도9 %, 시 77%)**

❐ 기대효과

○ 식품접객업소의 청결 및 친절서비스 향상

○ 불법영업 근절을 통한 건전한 식품위생업소 환경조성

추진부서	보건위생과장 박희자	식품위생팀장 김진태	담당자 최가은 ☎ 8951

8-2. 건강정책과

1. 출산 지원 확대 ····· 527

2. 전라남도 공공산후조리원 설치 지원 ····· 529

3. 어르신 무릎 · 백내장 수술비 지원 ····· 530

4. 첫만남 이용권 지원 확대 ····· 531

5. 함께 누리는 맞춤형 건강증진 사업 운영 ····· 532

6. 감염병 안전지대, 건강도시 목포 ····· 533

7. 방문으로 살피고, 의료비 지원으로 건강 지키고! ····· 535

1 출산 지원 확대

출산 및 양육에 체감도 높은 맞춤형 지원 추진으로 경제적 부담경감 및 출산 친화 환경조성

❐ 사업개요

○ 대　　상 : 목포시 출산 가정 ※ **근거 : 「목포시 인구증가 지원에 관한 조례」**

○ 내　　용 : 출생순위에 따라 출산축하금 차등 지급

☑ 기　존

1. 첫째아이 150만원(출생신고 시 일시금 지급)
2. 둘째아이 250만원(출생신고 시 150만원, 다음 해 생일 달 100만원 지급)
3. 셋째아이 350만원(출생신고 시 150만원, 매년 생일 달 100만원씩 2년간 지급)
4. 넷째아이 450만원(출생신고 시 150만원, 매년 생일 달 100만원씩 3년간 지급)
5. 다섯째아이 이상 550만원(출생신고 시 150만원, 매년 생일 달 100만원씩 4년간 지급)

☑ 변경 후

1. 첫째아이 200만원(출생신고 시 100만원, 다음 해 생일 달 100만원 지급)
2. 둘째아이 300만원(출생신고 시 100만원, 매년 생일 달 100만원씩 2년간 지급)
3. 셋째아이 500만원(출생신고 시 100만원, 매년 생일 달 100만원씩 4년간 지급)
4. 넷째아이 이상 1,000만원(출생신고 시 200만원, 매년 생일 달에 200만원씩 4년간 지급)

※ 쌍태아 순위별 각각 지급

❐ 추진현황(추진율 : 30% / 2024년 목표율 : 50%)

○ 보건복지부 사회보장제도 변경 협의 요청(‘23. 1.)

○ 사회보장제도 변경 재협의 회신 및 협의 재요청(’ 23. 5. / ‘23. 9.)

- (복지부 사회보장조정과) 만0세에 대한 지자체 현금성 지원사업은 국가사업과의 유사·중복성으로 장기적인 검토 필요 및 재협의 대상임

※ ‘24년 확대되는 국가사업

- **부모급여** : 0세 월70만원→**월100만원**, 만1세 월35만원→**월50만원**
- **첫만남이용권** : 둘째아 이상 200만원→**300만원(첫째아 200만원)**

❐ 문제점 및 대책

○ 보건복지부 사회보장제도 변경 재협의 중으로 협의 완료 시 상향예정

※ 사회보장제도 변경 승인 보류 시 출산축하금 확대 불가

❐ 향후계획

○ 사회보장제도 변경 승인 시 관련 조례 개정 : ‘2024.

○ 출산축하금 확대 지원 : ‘2025.

❐ 소요예산 : 1,660백만원

(단위 : 백만원)

재원별	총사업비	연차별 소요예산				
		2023년까지	2024년	2025년	2026년	2027년(이후)
계	7,286	1,593	1,660	1,660	1,660	1,660
시 비	7,286	1,593	1,660	1,660	1,660	1,660

추진부서	건강정책과장 김경희	모자보건팀장 서청이	담당자 문선우 ☎ 4263

2 전라남도 공공산후조리원 설치 지원

임신부터 출산까지 체계적인 건강관리로 산모와 신생아 건강증진 및 안정적인 출산환경 개선

❐ 사업개요

○ 사 업 량 : 1개소(목포 한사랑병원)

○ 내 용 : 전라남도 공공산후조리원 공모 선정(2022. 10월)

○ 소요예산 : 4,000백만원(도비 100%, 지방소멸대응광역기금)

❐ 추진현황(추진율 : 40% / 2024년 목표율 : 80%)

○ 공공산후조리원 도비 보조금 교부 : ‘22. 12. 16.

○ 지방재정투자심사 완료(도) : ‘23. 5. 18.

○ 사업변경계획서 심의완료(4층⇒7층) : ‘23. 10. 16.

○ 토지매입 및 설계 진행 중 : ‘23. 11. ~

❐ 향후계획

○ 공사 착공 : ‘2024. 상반기~

○ 운영점검 및 사업 시작 : ‘2025.

❐ 소요예산 : 4,000백만원

(단위 : 백만원)

재원별	총사업비	연차별 소요예산				
		2023년까지	2024년	2025년	2026년	2027년(이후)
계	4,000	-	4,000	-	-	-
도 비	4,000	-	4,000	-	-	-

추진부서	건강정책과장 김경희 모자보건팀장 서청이 담당자 문선우 ☎ 4263

3 어르신 무릎 · 백내장 수술비 지원

만성퇴행성관절염, 백내장으로 고통받는 어르신께 무릎 인공관절 수술, 백내장 수술 의료비 지원을 통한 경제적 부담 경감 및 삶의 질 향상에 기여

❒ 도입배경

○ 매년 상반기에 국비 예산 소진으로 적절한 시기에 지원받지 못하는 대상자가 증가하고 있음. **(무릎: 2023.5월말 예산소진 / 개안: 2023.7월말 예산소진)**

❒ 사업개요

○ 사업기간 : 연중

○ 사업대상 : 관내 1년 이상 거주 70세 이상 중위소득 100% 이하

○ 지원금액 : 무릎 수술비 - 120만원/한쪽무릎(양쪽 최대 240만원)
백내장 수술비 - 20만원/한쪽눈(양안 최대 40만원)

○ 지급절차

신 청 접 수	➔	지원대상자 선정·통보 (30일)	➔	진료 및 수술 (통보 후 90일)	➔	수술비 청구 (퇴원 후 90일)	➔	수술비 지급
지 원 대상자		목포시 보건소		의료기관		지원 대상자 ➔ 목포시 보건소		목포시 보건소 ➔ 지원 대상자

❒ 추진현황

○ 목포시 노인 무릎인공관절 수술 및 백내장 수술 의료비 지원에 관한 조례 공포 : ‘23. 12. 18.

○ 시 홈페이지 및 SNS, 신문보도 등 사업홍보 : ‘23. 12. 18. ~

○ 사업시행(대상자 선정 및 의료비 지원) : ‘24. 1. 2.~

❒ 소요예산 : 53백만원

(단위 : 백만원)

재원별	총사업비	연차별 소요예산				
		2023년까지	2024년	2025년	2026년	2027년(이후)
계	212,000	-	53,000	53,000	53,000	53,000
시 비	212,000	-	53,000	53,000	53,000	53,000

추진부서	건강정책과장 김경희	지역보건팀장 김연주	담당자 이유진 ☎ 8921

4 첫만남 이용권 지원 확대

출생 아동에게 첫만남이용권을 지급하여 아동 양육에 따른 경제적 부담경감 및 사회·국가적 책임 강화

❐ 사업개요

○ 대　　상 : ‘24. 1. 1. 이후 출생아로서 출생 신고된 영유아

○ 지원방식 : 국민행복카드 이용권(포인트) 지급

- 국민행복카드로 유흥업소 등을 제외한 전 업종에서 결제 및 포인트 차감

○ 지원내용 : 첫째아 200만원, 둘째아 이상 300만원(일시금) 확대 지급

○ 신청방법 : 동 행정복지센터 방문 신청 및 복지로, 정부24 온라인 신청

❐ 향후계획

○ 지원 금액 변경사항 동 행정복지센터 및 모자사업 연계 홍보

❐ 소요예산 : 1,903백만원

(단위 : 백만원)

재원별	총사업비	연차별 소요예산				
		2023년까지	2024년	2025년	2026년	2027년(이후)
계	9,260	1,648	1,903	1,903	1,903	1,903
국　비	6,944	1,236	1,427	1,427	1,427	1,427
도　비	695	123	143	143	143	143
시　비	1,621	289	333	333	333	333

추진부서	건강정책과장 김경희　모자보건팀장 서청이　담당자 장정아 ☎ 8926

5 함께 누리는 맞춤형 건강증진 사업 운영

시민의 건강한 미래를 목표로 생애주기별, 생활터별 맞춤형 프로그램 운영을 통한 건강생활 실천율 및 체계적인 건강관리 확대

❒ 사업개요

○ 생애주기별 통합건강서비스 제공

- 건강새싹 어린이 및 청소년 건강증진 사업 : 5,000명
  - 어린이 올바른 식습관 등 운동교실, 청소년 학교 구강·금연교실
- 통합 건강생활 실천 성인·어르신 건강증진사업 : 20,000명
  - 건강홍보관 운영(비만, 영양, 운동, 구강보건 등 건강상담 등)
- 생활터 중심 주민 참여형 건강관리 서비스 제공
  - 걷기사업 활성화(걷기좋은길 현장 프로그램 및 모바일 앱 병행)

○ 올바른 구강건강 생활습관을 유도하는 교육·홍보강화

- 아동 치과주치의 의료비 지원 : 초등학생(4학년, 저소득층 아동)
- 찾아가는 구강건강교실 운영 : 초.중.고교, 복지관, 경로당

○ 간접흡연 피해예방을 위한 금연환경 조성사업

- 공중이용시설 등 금연구역 지도·점검 : 4,000개소
- 간접흡연 예방 및 금연 클리닉 운영 : 2,100명

❒ 소요예산 : 522백만원

(단위 : 백만원)

재원별	총사업비	연차별 소요예산				
		2023년	2024년	2025년	2026년	2027년(이후)
계	2,624	536	522	522	522	522
국 비	1,202	258	236	236	236	236
도 비	240	52	47	47	47	47
시 비	1,182	226	239	239	239	239

추진부서	건강정책과장 김경희	건강증진팀장 최인옥	담당자 배수현 ☎ 8924

6 감염병 안전지대, 건강도시 목포

감염병 위기 대응 역량 강화 및 효율적인 감염병 관리·신고 체계 운영으로 안전한 지역사회 환경 조성

❐ 사업개요

❍ 감염병 대응 체계강화로 환자 조기 발견 및 지역사회 전파 차단

❍ 방역활동 강화 및 예방접종률 향상으로 시민 건강증진 강화

❐ 추진계획

❍ 위생 해충 방역소독 사업

- 방역소독(해빙기, 동별 취약지) : 315개소 12,000건
- 하절기 위생 해충 방역반 운영 : 9개반 28명
- 위생 해충 퇴치기(포충기) 가동 : 17개소 260대
- 빈대 발생 신고 접수 및 올바른 방제법 안내

❍ 국가예방접종 실시

- 감염병의 효과적인 예방을 위하여 필수예방접종 비용 지원
- 12세 이하 어린이 예방접종 백신비 및 시행비 지원 : 18종, 39,000명
- 65세 이상 어르신 예방접종 지원 : 인플루엔자 39,000명, 폐렴구균 3,000명
- 고위험군 예방접종 지원 : 장티푸스, 신증후군출혈열

❍ 코로나19 예방접종 실시

- 만 12세 이상(6개월~11세는 고위험군만 실시)
- 65세 이상 연령층, 감염 취약시설 구성원(예정) : 약 27,779명(시행비 기준)
- 감염취약시설 입소자·종사자 방문 접종
- 위탁의료기관 63개소 관리 및 백신 배부
- 코로나19 예방접종률 향상을 위한 홍보

○ 감염병 조기 발견·예방 사업

- 수인성·식품매개감염병 보균, 성병, 해·하수 오염도 검사 : 9,500건
- 집단생활시설 대상 감염병(손 씻기, 결핵 인식개선 등) 예방 교육 : 1,900명
- 취약계층 및 경로당 이용자, 결핵 유증상자 흉부X선·객담 검사 : 3,200건
- 집단시설 결핵 역학조사(25건)/가족·집단시설 접촉자 관리(880명)

○ 신종 및 법정 감염병 발생 신고 · 대응 체계 유지

- 감염 취약 시설 등 고위험군 지속 관리(93개소 7,800명)
- 질병정보 모니터망 및 표본감시로 감염병 감시 체계 강화
- 보건의료협의체 통한 의료기관 등 협력체계 유지

❒ 기대효과

○ 신속한 감염병 대응체계 유지로 시민의 안전과 건강 보호

○ 예방접종률 향상 및 취약지 방역소독 강화로 건강증진 기여

❒ 소요예산 : 5,713백만원

(단위 : 백만원)

재원별	총사업비	연차별 소요예산				
		2023년까지	2024년	2025년	2026년	2027년(이후)
계	32,063	6,850	5,713	6,495	6,510	6,495
국 비	3,518	682	274	854	854	854
도 비	1,112	330	196	195	196	195
시 비	18,297	4,152	3,377	3,587	3,594	3,587
기 타	9,136	1,686	1,866	1,859	1,866	1,859

추진부서	건강정책과장 김경희	방역정책팀장 나경훈	담당자 강태헌 ☎ 4347
		감염병관리팀장 최형화	담당자 김영숙 ☎ 4348
		감염병대응팀장 김혜주	담당자 김주리 ☎ 4343

7 방문으로 살피고, 의료비 지원으로 건강 지키고!

건강 형평성 제고를 위한 취약계층 의료비 지원, 방문간호 등 맞춤형 보건의료 서비스 제공으로 자가 건강관리 향상 및 건강수명 연장 기여

❒ 사업개요

○ 건강 취약계층에 대한 의료비 지원 및 건강관리 서비스 제공

○ 고혈압·당뇨병 등록교육 센터를 통한 심뇌혈관질환 안전망 구축

○ 소요예산 : 2,634,024천원(기금 43%, 도비 14%, 시비 43%)

❒ 추진계획

○ 취약계층 방문 건강관리 서비스 : 4,000가구

- 대상자 발굴하여 1:1 맞춤형 방문 건강서비스
- 집중관리(8회/3개월), 정기관리(1회/3개월), 자기역량지원(1회/6개월)

○ 고혈압·당뇨병 등록관리 및 심뇌혈관질환 예방관리 사업

- 65세 이상 고혈압·당뇨병환자 의료비 지원(진료비 1,500원/ 약제비 2,000원)
- 상설 집합교육 및 1:1 심화 교육 프로그램 운영
- 등록 대상자 합병증(안질환·신장질환 등) 검사 실시

○ 건강검진 지원사업

- 의료급여수급권자 일반건강검진(19~64세 세대주 및 세대원)
- 국가암검진(의료급여수급권자 및 건강보험료 하위 50%)

○ 의료비 지원사업

- 70세 이상 어르신(중위소득 100% 이하) 무릎 인공관절 수술·백내장 수술 의료비 지원
- 암환자(수급자, 차상위계층, 소아암), 희귀질환자(1,189종) 의료비 지원

❒ 기대효과

○ 만성질환 관리 및 건강행태 개선 유도로 건강관리 능력 향상 도모

○ 건강 취약계층 의료비 지원을 통한 경제적 부담 완화

추진부서	건강정책과장 김경희	지역보건팀장 김연주	담당자 김지애 ☎ 8937

8-3. 하당보건지소

1. 치매치료관리비 지원 확대 ····· 539

2. 원스톱 치매안심센터 운영 ····· 540

3. 찾아가는 뇌건강지킴이센터 운영 ····· 541

4. 지역사회 정신보건사업 ····· 542

5. 함께하는 세상 장애인 재활보건 사업 ····· 543

1 치매치료관리비 지원 확대

치매환자 소득기준 제한 없이 치매치료관리비를 지원하여 치매를 조기에 치료·관리함으로써 치매 중증화 지연과 환자 및 가족의 돌봄부담 경감 도모

❒ 사업개요

❍ 대　　상 : 목포시에 주민등록된 치매환자

- (기존)소득기준 120% 이하 → **(확대)소득기준 제한 없이 누구나**

❍ 주요내용 : 월 3만원(연 36만원) 상한 내 약제비 · 진료비 실비 지원

❒ 추진현황(추진율 : 100% / 2024년 목표율 : 100%)

❍ 치매치료관리비 지원 실적: 10,085건/ 383,921천원('23.12월 기준)

❍ 확대 주요내용

구　분	기　존	확　대
소득기준	소득기준 120%이하	**소득 기준 제한 없이 누구나**
인 원(명)	1,810	**4,095***

* 60세 이상 목포시 추정치매환자 수, 중앙치매센터 자료 추출(2023. 12월 기준)

❍ 지급절차

신　청	⇒	서류심사	⇒	지　급
• 지원신청서 작성 • 본인부담금 청구		지원대상 및 지원금액 결정		(기존)국민건강보험공단 지급 **(초과자)보건소 직접지급**

❍ 보건복지부 사회보장제도 신설 협의 완료 : '22. 12월

❍ 조례 개정 및 예산 확보 : '23. 3월

❍ 지원 확대 시행 : '23. 4. 10. ~

❒ 향후계획

❍ 전시민 홍보를 통한 대상자 지속 발굴 등 지속적 운영 추진

❒ 소요예산 : 340백만원

재원별	총사업비	연차별 소요예산				
		2023년까지	2024년	2025년	2026년	2027년(이후)
계	2,236	474	340	474	474	474
도　비	1,046	218	174	218	218	218
시　비	1,190	256	166	256	256	256

추진부서	하당보건지소장 이명옥　치매보건팀장 이인자　담당자 오영주 ☎ 4276

2 원스톱 치매안심센터 운영

치매조기검진, 예방, 교육 등을 통해 치매 발병을 최소화하고 지역사회 내 다양한 자원 활용을 통한 치매환자 지원 체계 구축

❒ 사업개요

○ 대　　상 : 지역주민 및 치매환자

○ 주요내용 : 치매 상담, 인식개선, 조기검진, 환자지원사업, 맞춤형 프로그램 등 원스톱 치매통합관리 서비스 제공

❒ 추진상황 (추진율 : 100% / 2024년 목표율 : 100%)('23.12월 기준)

○ 지역주민 치매 환자 등록 : 3,966명

○ 치매 조기검진 실시(선별검사, 진단검사, 감별검사) : 19,452건

○ 치매환자 조호물품 제공 : 1,198명

○ 치매환자 배회인식표, 배회감지기, 지문등록사업 실시 : 289건

○ 돌봄 사각지대에 있는 치매환자 맞춤형 사례관리 실시 : 690명/1,068건

○ 대상자별 맞춤형 프로그램 운영(예방, 인지강화, 쉼터) : 131회/1,348명

○ 걷기 행사, 캠페인 등 인식개선 사업 추진 : 961회/31,985명

❒ 향후계획

○ 지역사회 치매돌봄관리 역량 및 유관기관 연계체계 강화

- 송영서비스 및 마음건강 치유 프로그램 확대 운영
- 치매안심마을·주민단체 운영위원회 조직 활성화 및 치매환자·가족, 주민의 참여와 협력을 통한 주민주도형 치매안심마을 운영 추진

○ 지역주민의 인지 건강상태에 따른 원스톱 통합관리서비스 운영 지속 추진

❒ 소요예산 : 891백만원

(단위: 백만원)

재원별	총사업비	연차별 소요예산				
		2023년까지	2024년	2025년	2026년	2027년(이후)
계	4,422	858	891	891	891	891
국　비	3,330	674	664	664	664	664
도　비	10	2	2	2	2	2
시　비	1,082	182	225	225	225	225

추진부서	하당보건지소장 이명옥　치매보건팀장 이인자　담당자 박선형 ☎ 4297

3 찾아가는 뇌건강지킴이센터 운영

돌봄 사각지대에 놓인 대상자 발굴하여 치매 위험군을 조기에 발견, 적절한 관리를 통해 중증 치매로 진행하는 것을 억제하여 치매 환자의 삶의 질 제고

❐ 도입배경

○ 노인 인구의 증가와 더불어 치매 추정 인구가 늘어남에 따라 치매를 조기에 발견하고 예방하는 선제적 검사의 중요성 대두

❐ 사업개요

○ 기　　간 : 2024년 1 ~ 12월

○ 대　　상 : 치매 진단을 받지 않은 만 60세 이상 관내 주민

○ 장　　소 : 행정복지센터, 노인복지관, 경로당 등 60세이상 다중이용시설

○ 내　　용

- 거점형 뇌건강지킴이센터 운영, 치매 선별 검사 및 치매 예방법 교육
- 치매선별검사 결과 인지저하 대상자 진단검사 연계
- 치매안심센터 이용 가능 서비스 연계 및 사업 홍보

○ 운영방법

- 행정복지센터 : 46회 운영(23개소, 연 2회/1개소)
- 노인복지관 : 16회 운영(4개소(시, 하당, 하나, 이랜드), 연 4회/1개소)
- 60세이상 다중이용시설: 관리자와 협의 후 방문 검사 실시

○ 운 영 팀 : 4팀 13명(치매안심센터 직원 13)

❐ 기대효과

○ 신체적·접근성 문제로 인해 치매안심센터로 내소하지 못해 돌봄 사각지대에 놓인 노인의 돌봄 환경 구축 및 안전망 강화

❐ 소요예산 : 6백만원

(단위 : 백만원)

재원별	총사업비	연차별 소요예산			
		2024년	2025년	2026년	2027년(이후)
계	24	6	6	6	6
국 비	19.2	4.8	4.8	4.8	4.8
시 비	4.8	1.2	1.2	1.2	1.2

추진부서	하당보건지소장 이명옥　치매보건팀장 이인자　담당자 유지선 ☎ 4277

4 지역사회 정신보건사업

정신건강 문제의 예방, 치료, 재활 등 통합적인 정신건강 서비스 제공으로 지역주민 정신건강증진 도모 및 정신건강 친화도시 조성

❐ 사업개요

○ 대　　상 : 지역주민

○ 내　　용 : 선별검사, 상담, 사례관리, 프로그램, 홍보·캠페인 등

○ 소요예산 : 5,370,634천원(기금 65.3%, 도비 15.1%, 시비 19.6%)

❐ 추진계획

○ 정신건강증진 서비스 제공

- 정신건강 고위험군 조기발견, 등록, 사례관리 및 치료연계
- 정신건강 주간재활프로그램 운영 : 주 2회, 총 48회
- 경로당, 취약지구 등 찾아가는 이동상담실 운영

○ 자살예방 생명존중 문화조성

- 자살예방 생명지킴이(게이트키퍼) 양성 교육 : 2,000명
- 정신건강 고위험군 발굴 연계 협력(동네의원 마음이음, 생명사랑약국 등)
- 생명사랑 환경조성 로고젝터 설치·관리 : 15대
- 교육, 홍보 및 캠페인 진행

○ 중독관리 및 중독예방교육

- 중독자 등록관리 및 사례관리
- 4대중독(알코올·도박·약물·인터넷) 예방교육 : 4,000명
- 중독예방 주간재활프로그램 운영 : 주 2회, 총 78회

○ 정신건강증진시설 지도·점검(정신의료기관 10, 정신요양시설 1)

- 정신건강증진시설 운영 전반에 대한 지도·점검
- 부당입원, 인권유린행위 등 부적합 시설에 대한 행정조치에 관한 사항 등

❐ 기대효과

○ 다양한 정신건강서비스 제공으로 지역주민 정신건강 증진 도모

추진부서	하당보건지소장 이명옥　정신보건팀장 김주일　담당자 명수연 ☎ 4015

5 함께하는 세상 장애인 재활보건 사업

지역 장애인의 건강상태 개선 및 일상생활 자립능력 향상을 도모하고, 다양한 재활프로그램 운영으로 장애인의 재활촉진 및 사회참여 증진

❒ 사업개요

○ 대　　상 : 732명(지체 및 뇌병변 등 장애인)

※ 목포시 등록장애인 중 5.5% 등록(재활사업 지침 5%이상 관리)

○ 내　　용 : 등록관리, 방문서비스, 프로그램 운영, 교육, 홍보 등

❒ 추진계획

○ 장애인 건강 보건서비스 제공

- 재가장애인 방문서비스(재활상담 및 기초검진 등) : 760건
- 재활 의료서비스 : 통증관리 물리치료, 자문의사 신체기능평가 등
- 발달장애인 대상 찾아가는 보건서비스 : 구강검진 및 낙상예방 교육 등
- 재활치료실 운영 및 재활장비 대여

○ 통합재활프로그램 운영

- 재활훈련 프로그램 : 5개반(재활운동, 신체기능훈련, 모바일교실 등) / 주1회, 총45회
- 사회참여 프로그램 : 2개반(자립활동, 장애인 자조모임) / 주1회, 총20회

○ 장애발생 예방 교육

- 후천적 손상예방교육 : 초·중·고교 35회(국립재활원 연계)
- 어르신 낙상예방교육 : 노인복지관 등 12개소(물리치료사협회 연계)

○ 민・관 협력체계 구축 : 지역사회 재활협의체 운영(연4회)

- 지역자원 간 정보공유 및 상호연계 협력 강화 등

❒ 기대효과

○ 다양한 재활서비스 제공으로 장애인의 자립능력 향상 및 건강증진 도모

❒ 소요예산 : 78백만원

(단위 : 백만원)

재원별	총사업비	연차별 소요예산				
		2023년까지	2024년	2025년	2026년	2027년(이후)
계	446	101	78	81	90	96
국　비	135	29	24	25	28	29
도　비	9	2	1	2	2	2
시　비	302	70	53	54	60	65

추진부서	하당보건지소장 이명옥　재활보건팀장 박선미　담당자 정푸른 ☎ 4299

09
맑은물사업단

9-1. 수도과

9-2. 하수과

9-3. 남해수질관리과

9-4. 북항수질관리과

9-1. 수도과

1. 상수도 요금 현실화 추진 ····· 549

2. 목포 신항배수지 조성공사(1단계) ····· 550

3. 지방상수도 현대화사업 ····· 552

3-1. 노후 상수관망 정비사업 ····· 553

3-2. 제어실 개량사업(현대화사업 유지관리시스템 구축) ····· 554

3-3. 지방상수도 현대화사업 성과검증 용역 ····· 555

4. 상수도 관망유지관리 및 유수율 제고 용역 ····· 556

5. 목포시 도서지역 관망도 작성 및 누수탐사 용역 ····· 557

6. 율도2구 배수지 이전 설치 ····· 558

7. 누수민원 응급복구 공사 추진 ····· 559

8. 시민이 믿고 마시는 고품질 수돗물 생산 ····· 560

1 상수도 요금 현실화 추진

2003년 이후 20년간 상수도 요금 동결로 상수도특별회계의 재정적자 누적, 노후 상수도시설 투자 재원 부족을 해소하기 위해 상수도 요금 인상을 추진

❐ 추진배경

○ 생산원가 상승, 낮은 현실화율 지속으로 요금 인상 필요성 증가

- **2003년 이후 상수도 요금 동결**(2003년 대비 현재 소비자 물가상승률 : 59.2%)
- 현실화율 : 2022년 결산기준 74.9% (최근5개년 평균수준)

○ 몽탄정수장 및 노후 상수관로 개량 등 시설개선을 위한 투자재원 필요

- 미 인상시 현실화율 추정 : '24년(65.4%), '25년(63.1%), '26년(58.9%)

❐ 상수도요금 인상 및 요금체계 개선(안)

○ 상수도요금 인상 : 3년간(2024~2026년) 매년 10%씩 인상

○ 요금체계 축소 : 가 정 용 3단계⇒2단계, 일반용 5단계⇒3단계
대중탕용 4단계⇒3단계, 산업용 3단계⇒2단계

❐ 추진현황

○ '23. 7. : 상·하수도 요금 현실화 방안 연구용역 (23. 11.완료)

○ '23. 12. : 상수도 요금인상 및 요금체계 개선(안) 확정

○ '23. 12. : 시의회 의견청취

❐ 향후 계획

○ '24. 하반기 : 입법예고 등 행정절차 추진

추진부서	수도과장 김대식	요금팀장 장미순	담당자 김혜경 ☎ 3525

2 목포 신항배수지 조성공사(1단계)

목포 신항 및 해경서부정비창 등의 수돗물을 안정적으로 공급하기 위한 기반시설 확충(배수지, 송·배수관)으로 신항 배후단지 활성화 기여

❒ 사업개요

○ 위　　치 : 목포시 고하도 일원[달동 산 172(허사로) 주변]

○ 부지면적 : 8,720㎡

○ 사업기간 : 2023년 12월 ~2025년 12월 (1단계)

○ 사업규모 및 사업비 : 11,857백만원【해수청 99.76억원, 시비 18.81억원】

구 분	사 업 량	사업비(억원)	비고
계	(저 수 조) V=7,000㎥(3지) (진입도로) B=6.0m, L=424.3m (송 · 배수관) 각 D=400mm, L=0.8㎞	119 (해수청 99.76, 시비 18.81)	
1단계	**(저 수 조) V=4,000㎥(2,000㎥×2지) (진입도로) B=6.0m, L=424.3m (송 · 배수관) D=400mm, L=1.68㎞**	**85**	**금회 시행**
2단계	(저 수 조) V=3,000㎥(1지)	34	장래분 (2035)

❒ 추진상황

○ '21. 3. : 신항 배후단지 원인자부담금 납부 협의(해수청 / 100억)

○ '21. 10. : 신항배수지 설치사업 설계용역 착수

○ '22. 5. : 신항배수지 설치부지 변경(고하도⇨허사도) 협의

○ '23. 8. : 수도정비기본계획 부분변경 승인(환경부) 및 수도사업인가(전라남도)

○ '23. 12. : 1단계 공사계약 체결 및 착공

❒ 향후계획

○ '24. 3. : 사업부지(국유지) 매입(A=16,143.2㎡)

○ '25. 6. : 1단계 공사 준공 및 용수 공급

추진부서	수도과장 김대식	급수팀장 박재홍	담당자 김재근 ☎ 8563

위 치 도

해상케이블카
고하도승강장
2단계 배후단지
당초 배수지 부지
(고하도)
국립호남권
생물자원관
이충무공유적지
고하도선착장
1단계 배후단지
목포신항만
(구)서해대교
구분교
당초
송·배수관로 신설
(D450mm, L=4.2㎞)
목화체험장
뉴캐슬오션
시티아파트
변경
송·배수관로 신설
(D400mm, L=1.65㎞)
광역상수도(D700mm)
금회 협의대상지역
(허사도)
영암삼호
일반산업단지

3 지방상수도 현대화사업

노후 상수관망 정비사업, 유수율 제고용역, 유지관리 자동화시스템 구축 등으로 상수도시설 효율적인 관리로 유수율을 향상시키기 위함.

❒ 사업개요

○ 위　　치 : 목포시 급수구역 일원

○ 기　　간 : 2019년 ~ 2024년(6개년)

○ 사 업 비 : 214억원【국비 107억원50%, 시비 107억원50%】

○ 목　　표 : 사업구간 유수율 85% 이상 달성

○ 사업내용

(단위: 백만원)

세부사업명	사업내용	사업비		
		계	2023년까지	2024년
계		21,444	15,740	5,704
노후상수관망정비	노후관로정비 L=44.0㎞, 46개소	17,828	12,648	5,180
유수율제고사업	39개소블럭 유량·수압분석, 누수탐사	2,384	2,174	210
유지관리시스템 구축	관망관리 및 유수율 분석(현재 수동)의 자동화 시스템 구축	1,114	800	314
스마트 물관리시스템 구축(완료)	유수율저조블럭(8블럭) 스마트미터 및 원격단말기 설치(250전) 서버 등 설치완료	118	118	

❒ 추진현황 (추진율 : 80%)

○ '20. 4. : 기본 및 실시설계용역 및 각종 행정절차 완료

○ '20. 7. : 스마트 미터 및 원격자동검침시스템 250전 구축 완료

○ '24. 1. : 유수율 제고용역 39개블럭 완료, 노후 상수관망 정비사업(7개소) 제어실 유지관리시스템 구축 사업 추진

❒ 향후계획

○ '24. 10. : 노후상수관망 정비사업 및 제어실 개량 사업완료

○ '24. 12. : 현대화사업 성과 환경부 승인

추진부서	수도과장 김대식	급수팀장 박재홍	담당자 김재근 ☎ 8563

3-1 노후 상수관망 정비사업

지방상수도 현대화사업의 일환으로 추진하고 있는 노후 상수관망 정비사업의 효율적인 추진으로 상수도 유수율 85%이상 달성을 위함.

❒ 사업개요

○ 기　　간 : 2019년 ~ 2024년(6개년)
○ 사업대상 : 용궁배수지 급수구역 중 46개구간[총 L=44.0km]
○ 총사업비 : 17,828백만원
○ 사업계획

(단위: 백만원)

연도	사업대상		사업내용	사업비	비고
'19년	기본 및 실시설계		용역 1식	1,176	
'20년	12개구간		9.4㎞ (배수관 4.0, 급수관 5.4)	2,874	
'21년	16개구간		13.1㎞ (배수관 7.4, 급수관 5.7)	3,153	
'22년	10개구간		13.4㎞ (배수관 6.9, 급수관 6.5)	4,219	
'23년	상반기	3개구간	3.8㎞ (배수관 3.4, 급수관 0.4)	4,082	대형관 (D600)
	하반기	3개구간	1.6㎞ (배수관 1.4, 급수관 0.2)	746	
'24년	상반기	2개구간	2.7㎞ (배수관 2.2, 급수관 0.5)	1,578	

❒ 추진현황

○ '20. 7. : 노후 상수관망 정비사업 착공
○ '24. 2. : 노후 상수관망 정비(39개소) 완료, 7개소 추진중
　　- L=36.8km (배수관 18.9, 급수관 17.9) 완료
　　- L=7.2km (배수관 6.5, 급수관 0.7) 추진중

❒ 향후계획

○ '24. 4. : 노후 상수관망 정비사업(3개소) 완료
　　- L=1.6km (배수관 1. 4, 급수관 0.2)
○ '24. 7. : 노후 상수관망 정비사업(2개소) 완료
　　- L=2.7km (배수관 2. 2, 급수관 0.5)
○ '24. 10. : 노후 상수관망 정비사업(2개소) 완료
　　- L=2.9km (배수관 2.9)

추진부서	수도과장 김대식	급수팀장 박재홍	담당자 김재근 ☎ 8563

3-2 제어실 개량사업(현대화사업 유지관리시스템 구축)

정보통신기술(ICT)을 활용한 유지관리시스템 구축하여 배수지 및 블록별 계측, 모니터링, 분석, 제어기능 수행으로 상수관망을 효율적으로 관리하기 위함.

❒ 사업개요

○ 위　　치 : 목포시 급수구역 일원(수도과 제어실)

○ 사업기간 : 2022. 12.~ 2024. 06.

○ 사 업 비 : 1,114백만원 【국비 557$^{50\%}$, 시비 557$^{50\%}$】

○ 사업내용

• 상수관망 유지관리시스템 구축

- 관망관리,데이터베이스,시설물 관리 시스템 구축
- 서버 및 네트워크, 보안 시스템 구축

• 기존 시스템 연계

- 관망감시, 요금정보, 수용가정보, 관망정보, 배경도 기상데이터 연계
- 상수도시설 (가압펌프장, 배수지) 감시제어시스템 인터페이스

❒ 추진상황

○ ‘21. 12. : 제어실 개량사업(유지관리시스템 구축) 실시설계 용역

○ ‘22. 12. : 행정절차 완료 및 계약 체결

○ ‘23. 5. : 현장조사 및 기자재 승인 및 발주

○ ‘23. 12. : 기자재 납품

❒ 향후 계획

○ ‘24. 2. : 유지관리시스템 시험가동.

○ ‘24. 6. : 제어실 개량 사업(유지관리시스템 구축) 완공

추진부서	수도과장 김대식	급수팀장 박재홍	담당자 고대명 ☎ 4171

3-3 지방상수도 현대화사업 성과검증 용역

지방상수도 현대화사업에 따른 성과보증(유수율 85%이상) 달성유무를 판정하기 위한 성과보증보고서를 작성, 성과판정위원회의 제출하기 위함.

❐ 관련근거

○ 지방상수도 현대화사업 업무편람(환경부, '21.1.개정)

[붙임6 지방상수도 현대화사업 성과판정위원회 운영규정제11조 성과판정계획서 제출]

❐ 사업개요

○ 대　　상 : 용궁배수지 급수구역(총 49개 소블록 중 39개 블록)

○ 기　　간 : '24. 1월 ~ '24. 12월

○ 사 업 비 : 410백만원(용역 355, 물품 27, 심의수수료 28)

○ 사업내용

- 사업대상구역 유수율 산정결과서 작성
- 수도계량기 검침[대상 26,569전, 각2회(시작,종료)]
- 수도계량기 봉인(15,000개), 유량계 비교 측정 2회

❐ 추진현황

○ '23. 10. : 용역과제 사전심의 및 행정절차 이행(일상감사등)

○ '23. 12. : 사업수행능력 평가서 제출 안내 공고(지역, 2회유찰)

○ '24. 1. : 사업수행능력 평가서 제출 안내 공고(전국)

❐ 추진 계획

○ '24. 3. : 사업수행능력평가(PQ) 시행 용역 착수

○ '24. 12. : 용역 완료 및 현대화사업 준공(환경부승인)

추진부서	수도과장 김대식	급수팀장 박재홍	담당자 김재근 ☎ 8563

4 상수도 관망유지관리 및 유수율 제고 용역

우리시 상수도 유량분석 및 수압분석, 누수탐사등을 실시하여 안정화된 물관리를 통한 유수율 향상 및 상수도 회계 경영 개선 도모

❒ 사업개요

○ 위　　치 : 목포시 급수구역 일원(총 49개 소블록 중 39개 블록)

○ 기　　간 : ‘24. 3. ~ ‘25. 3.

○ 사 업 비 : 500백만원

○ 사업목표 : 우리시 총49개 소블록 중 용궁급수구역 39개 소블록 유수율(요금량/급수량) 85% 이상 달성

※ 유수율 = 수도 요금으로 받아들여진 수량 / 수돗물 총 생산량 *100

❒ 추진상황

○ ‘23. 10. : 용역과제 사전 심의 완료

○ ‘24. 1. : 행정절차(계약심사, 일상감사 등) 완료

❒ 향후계획

○ ‘24. 2. : 사업수행능력평가(PQ) 및 입찰

○ ‘24. 3. : 용역계약 및 착공

○ ‘25. 3. : 용역 준공

추진부서	수도과장 김대식	누수방지팀장 김용균	담당자 박재광 ☎ 3396

5 목포시 도서지역 관망도 작성 및 누수탐사 용역

우리시 도서지역 상수도가 공급됨에 따라 관망도를 작성·표준화하여 상수도 시설의 운영계획, 향후 관망 유지 관리에 대한 기틀을 마련

❐ 사업개요

○ 대　　상 : 도서지역(율도/달리도/외달도) 급수구역 일원

○ 사업기간 : 2023. 7. ~ 2024. 7.

○ 사 업 비 : 376백만원

○ 과업목표

- 상수도 관망 조사 실시 (약 44km 추정)
- 배수관로 및 관로부속시설(밸브류, 소화전), 급수관로 및 부대시설, 계량기 위치등이 표기된 관망도 작성
- 상수도 관망 점검, 유량 분석 및 수압관리등을 통한 안정화된 물공급 체계 확보
- 계량기 청음 조사, 누수탐사등을 실시하여 유수율 85%이상 달성

❐ 지금까지 추진실적

○ 관로노선 확인 및 전산화 : 연장 31.69km 중 29.8km 완료

○ 누수탐사 조사 : 6개소 적출 및 복구

○ 수도시설물(배수지, 밸브류, 제수변 등) 조사 및 점검

❐ 향후계획

○ 잔여구간 1.89km 수도시설물, 관로노선 확인 및 전산화 추진

○ 도서지역 유량 분석 및 누수탐사 지속 시행

추진부서	수도과장 김대식	누수방지팀장 김용균	담당자 박재광 ☎ 3396

6 율도2구 배수지 이전 설치

율도2구 배수지의 토지 소유자의 배수지 철거를 강력히 요청함에 따라 배수지를 이전·설치하여 안전하고 깨끗한 수돗물을 안정적 공급

❒ 추진배경

○ 율도2구 배수지 토지소유자의 강력한 철거 요구

○ 국도77호선 연결도로개설, 해저관로 연결 등으로 도서지역 상수도 사용량 증가로 배수지 이전 증설(40ton ⇨ 80ton) 필요

❒ 사업개요

○ 위　　치 : 목포시 율도동 산52-17번지 일원

○ 사 업 량 : 배수지 V=40㎥/일×2지, 진입도로 설치

○ 사 업 비 : 724백만원(전액 시비)

❒ 지금까지 추진사항

○ ‘23. 5. 3. : 도시관리계획 변경 용역 착수

○ ‘23. 11. 29. : 도시관리계획 결정(변경) 승인

○ ‘23. 11. 30. : 공유재산관리계획 시의회 의결 승인

○ ‘24. 2. 8. : 수도공급설비 실시계획 인가(변경) 용역 착수

❒ 추진계획

○ ‘24. 2. ~ 5. : 행정절차 이행(산지전용승인, 감정평가 및 협의매입 등)

○ ‘24. 6. : 공사계약 및 착공

○ ‘24. 12. : 공사 준공

추진부서	수도과장 김대식	급수팀장 박재홍	담당자 최모경 ☎ 3548

7 누수민원 응급복구 공사 추진

상수도 배·급수관의 노후화에 따른 누수 발생·발견 즉시 응급복구 공사를 실시하여 누수로 인한 2차사고를 예방하고 주민 불편 사항 최소화를 위함.

❐ 사업개요

○ 사업대상 : 목포시 급수구역 일원

○ 예 산 액 : 850백만원(시비 850백만원)

○ 사업기간 : ‘24. 1. ~‘24. 12.(연중)

○ 복구방법 : 자체복구

○ 자체 인력 및 장비

- 현장인력 : 8명(직원3, 관공2, 촉탁직1, 기간제2)
- 자체장비 : 차량1(포터 II 탑차), 굴삭기1(0.2㎥), 양수기2 등

○ 응급복구 협력업체 현황 : 7개업체

- ㈜금송, (유)무진건설, (유)전남건설, ㈜의창건설, (유)일신건설 ㈜보보건설, (유)태승건설

❐ 추진현황

구 분	2023	2022	2021	비 고
누수 민원접수	638건	577건	712건	
응급복구 공사	362건	455건	509건	

❐ 기대효과

○ 누수(단수) 발생시 신속한 복구로 주민불편 해소 및 유수율 제고

○ 상수도관 파손(누수) 시 자체복수로 상수도특별회계 예산절감

추진부서	수도과장 김대식	누수방지팀장 김용균	담당자 천영수 ☎ 8852

8 시민이 믿고 마시는 고품질 수돗물 생산

정수과정별 필요한 기계·전기 등 시설물의 철저한 유지관리 및 정수 단계별 철저한 수질관리로 안전하고 깨끗한 고품질 수돗물 생산

❐ 추진방침

○ 안전하고 깨끗한 수돗물 생산관리와 수돗물 안전성 홍보

○ 기계·전기 등 시설물의 사전점검을 통한 보수 및 개선

❐ 추진계획

○ 정수처리 단계별 자동수질측정 모니터링(24시간)

- 측정지점 : 6개소(착수정, 응집지, 침전지, 여과지, 정수지, 임성역)
- 측정항목 : 4개 항목(탁도, 잔류염소, pH, 수온)

○ 맑은물 공급을 위한 철저한 수질검사

- 정 수 장 : 매일 6개 항목, 매주 7개 항목, 매월 59개 항목 등
- 배 수 지 : 분기 1회, 11개 항목
- 노후관 및 수도꼭지수(행정복지센터 등 37개소) : 매월 11개 항목
- 수돗물 안심 확인제(신청) 운영 : 수시, 8개 항목
- 수돗물 수질검사결과 공표 : 매월 시 홈페이지 등

○ 몽탄정수장 기계·전기 시설물 유지관리에 만전

- 정밀 안전점검 용역 시행 : 55백만원
- 노후 기계·전기 시설물 교체 및 보수 : 220백만원
- 노후 건축물 보수정비 : 50백만원

❐ 기대효과

○ 안전하고 깨끗한 수돗물 생산·공급으로 시민 신뢰도 향상

추진부서	수도과장 김대식	정수팀장 배성식	담당자 김채호 ☎4140

9-2. 하수과

1. 원도심지역 하수도 분류식화 사업 ····· 563

2. 상습침수지역 우수배제시설 구조개선 사업 ····· 565

3. 남악 공공하수처리시설 증설사업 ····· 567

4. 임성지구 자연재해위험개선지구 정비사업 ····· 569

5. 목포시 노후하수관로 정비사업 ····· 571

6. 하수시설물 관련 주민생활 불편사항 해소 ····· 573

7. 집중호우 및 조위상승에 따른 재난 예방활동 추진 ····· 574

8. 소하천정비종합계획 타당성 검토 및 재수립 용역 ····· 576

9. 관내 소하천 환경정비 ····· 577

10. 삼향천 하상정비공사(선곡교~벤처교) ····· 579

1 원도심지역 하수도 분류식화 사업

원도심지역의 미정비된 합류식 하수관로를 분류식 하수관로로 정비하여 악취 방지 등 생활환경 개선 및 방류수역 수질보호

❒ 사업개요

- ❍ 위　　치 : 목포시 원도심 일원(합류식 구역)
- ❍ 사업기간 : 2024년 ~ 2032년
- ❍ 사업규모 : 하수관로 정비 L=363km, 배수설비 등
- ❍ 사 업 비 : 4,259억원(국비60% 2,569, 시비40% 1,690)

❒ 필요성(추진배경)

- ❍ 하당지구, 옥암지구 등 신도심지역 및 BTL 사업 일부지역, 산단지역 등을 제외한 용당 1·2동, 목원동, 죽교동 등 기존 구시가지는 합류식 처리구역으로 악취 및 해충 등으로 인한 주민불편 발생

❒ 추진현황(추진율 : 5% / 2024년 목표율 : 5%)

- ❍ '22. 9. : 민선8기 공약사항 반영
- ❍ '22. 10. : 하수도정비 기본계획(변경) 용역과제 사전심의(적정)
- ❍ '23. 1. ~ 5. : 행정절차 이행(道 건설기술심의, 입찰공고 등)
- ❍ '23. 6. : 하수도정비 기본계획(변경) 용역 착수

❒ 향후계획

- ❍ '24. 6. : 기 국비확정분(내항처리분구) 분류식화 실시설계 추진
- ❍ '24. 12. : 하수도정비 기본계획(변경) 용역 완료
- ❍ '26. ~ : 원도심 지역 분류식화 단계별 추진

❒ 소요예산 : 1,207백만원

(단위 : 백만원)

재원별	총사업비	연차별 소요예산				
		2023년까지	2024년	2025년	2026년	2027년(이후)
계	425,940	1,800	1,207	22,933	57,143	342,857
국 비	256,899	-	845	16,054	34,286	205,714
시 비	169,041	1,800	362	6,879	22,857	137,143

추진부서	하수과장 김광호	하수시설팀장 김기복	담당자 김민재 ☎ 3537

참고 1 현재 하수배제방식 계획도

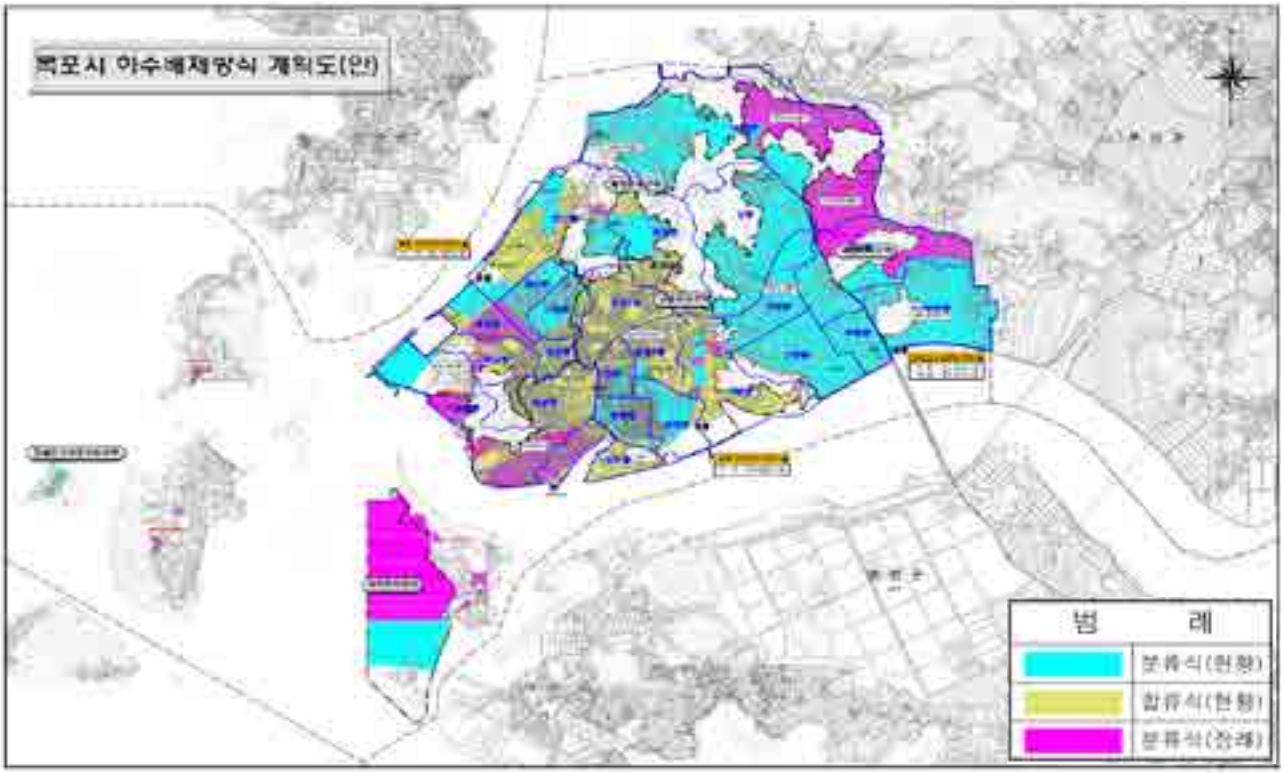

참고 2 위 치 도

2 상습침수지역 우수배제시설 구조개선 사업

국지성 집중호우 빈도가 증가함에 따라 관내 상습침수지역에 대한 우수배제시설 구조개선을 통해 도심침수 피해 예방

❐ 필요성

○ 최근 이상기후로 인한 강우패턴 변화로 국지성 집중호우가 빈번히 발생함에 따라 지형적인 여건 등으로 인해 도로가 침수되어 교통통제 및 주민 침수피해 발생

- 최근 집중호우('23. 7. 16, 7. 24, 8. 23.)로 인한 침수피해 발생

❐ 사업개요

○ 위　　치 : 상습침수지역(용해동아사거리 일원 외 3개소)

○ 사업기간 : 2024. 1. ~ 2024. 6.

○ 사업규모 : 우수관로 신설(400m) 등 주변여건 개선 사업 1식

○ 사 업 비 : 15억원

❐ 소요예산 : 1,500백만원

(단위 : 백만원)

재원별	총사업비	연차별 사업비			
		2024년	2025년	2026년	2027년(이후)
계	1,500	1,500			
시　비	1,500	1,500	-	-	-

❐ 추진사항 및 계획

○ '23. 11. ~ '24. 2. : 우수관로 개선공사 기본 및 실시설계 용역 완료

○ '24. 3. ~ '24. 6. : 개선공사 착공 및 준공

※ 기 추진 중 침수예방 사업

○ 임성지구 자연재해위험 개선지구 정비사업 추진

- 개선구간 : 석현삼거리 일대, 옥암자동차 매매상사 일대
- 사 업 비 : 427억원(2025. 12월 준공예정)

추진부서	하수과장 김광호	하수정비팀장 윤정호	담당자 김지겸 ☎ 8664

참고 1 위 치 도

참고 2 침수 피해사진

용해동 사거리

과학대 ~ 한국병원

원산동 신동마을

동명동 동해수산

3 남악 공공하수처리시설 증설사업

옥암처리구역의 하수를 처리하고 있는 남악하수처리시설의 증설을 통해 처리구역 확대에 대응하여 방류수역 수질보호 및 쾌적한 주거환경 조성

❒ 사업개요

- ❍ 위　　치 : 목포시 옥암동 1376번지 일원
- ❍ 사업기간 : 2024년 ~ 2026년
- ❍ 사업규모 : 하수처리장 증설 8,000㎥/일(22,000㎥/일 ⇒ 30,000㎥/일)
- ❍ 사 업 비 : 300억원(국비 106[35%], 지방비 69[23%], 원인자 125[42%])

❒ 추진현황(추진율 : 10% / 2024년 목표율 : 20%)

- ❍ '23. 1. ~ 5. : 행정절차 이행(道 건설기술심의, 입찰공고 등)
- ❍ '23. 6. : 기본 및 실시설계용역 착수

❒ 문제점 및 대책

- ❍ 환경부에서 승인된 하수도정비 기본계획(2019. 12.)에 따라 임성지구 택지개발(20,220명)에 따른 공공하수처리시설 증설 필요
- ❍ 적법한 하수처리를 위해 택지개발 완료 전까지 하수처리시설 준공 필수(2026년)

❒ 향후계획

- ❍ '24. 7. : 기본 및 실시설계용역 완료
- ❍ '24. 10. : 하수처리시설 증설공사 착공
- ❍ '26. 12. : 하수처리시설 증설공사 완공

❒ 소요예산 : 5,956백만원

(단위 : 백만원)

재원별	총사업비	연차별 소요예산				
		2023년까지	2024년	2025년	2026년	2027년(이후)
계	30,000	4,400	5,956	9,738	9,906	0
국 비	10,600	-	2,500	4,000	4,100	-
지방비	6,906	1,276	333	2,615	2,682	-
원인자	12,494	3,124	3,123	3,123	3,124	-

추진부서	하수과장 김광호	하수시설팀장 김기복	담당자 김승규 ☎ 8627

참고 1 목포시 관내 위치도

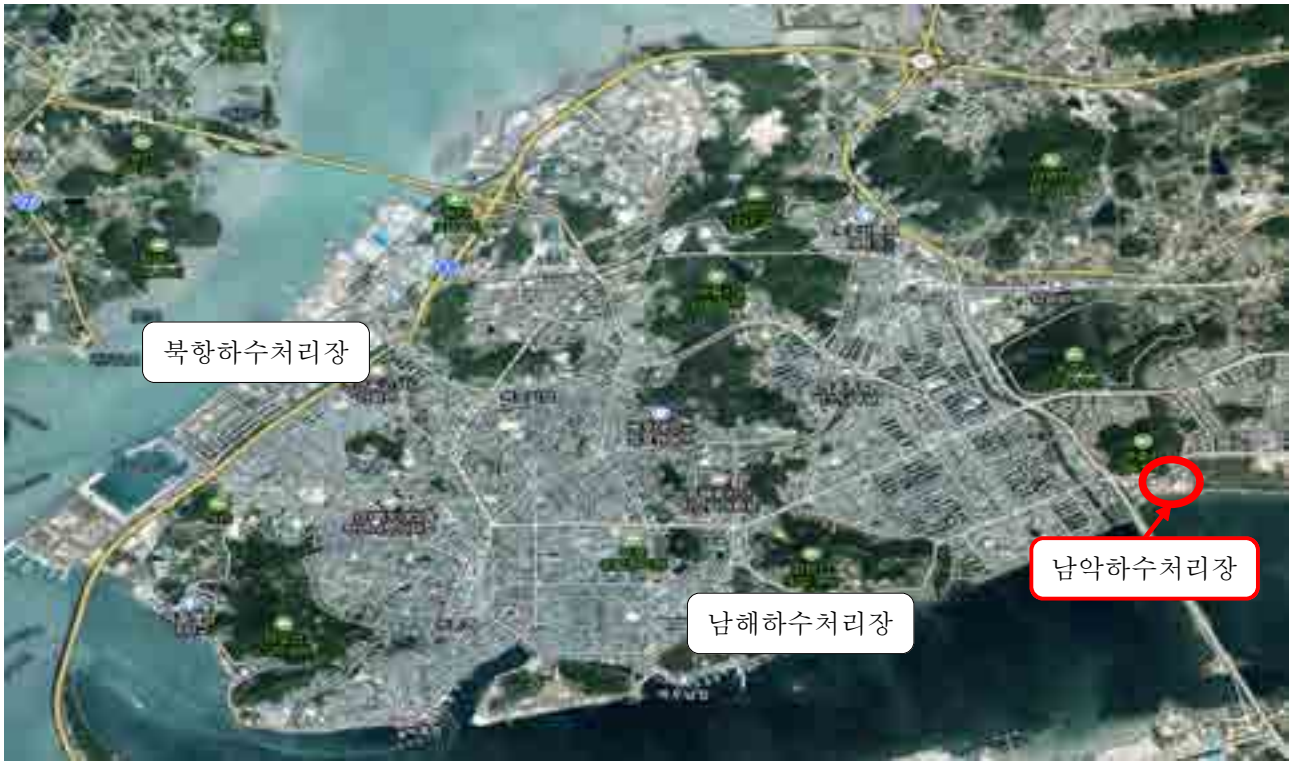

참고 2 남악하수처리장 부지 확대 위치도

4 임성지구 자연재해위험개선지구 정비사업

홍수시 도심을 관류하는 소하천의 범람우려 및 내수배제 불량으로 상습침수가 발생하는 지역에 대해 도시침수 방재대책으로 안전한 도시환경 조성

❐ 사업개요

- ❍ 위　　치 : 목포시 석현동 1048 일원
- ❍ 사업기간 : 2021. 1. ~ 2025. 12.
- ❍ 사업규모 : 유수지, 배수펌프장 신설, 삼향천 홍수방어벽 설치
- ❍ 사 업 비 : 427억원(국비50% 213, 도비4.6% 20, 시비45.4% 194)

❐ 추진현황(추진율 : 10% / 2024년 목표율 : 15%)

- ❍ '21. 4. : 기본 및 실시설계용역 착수
- ❍ '21. 12. ~ '23. 4. : 기본설계(안) 사전 협의(행정안전부)
- ❍ '23. 5. : 기본설계 사전검토 추진
- ❍ '23. 6. : 토지 위탁보상 협약 체결(한국부동산원)
- ❍ '23. 7. ~ 8. : 기본설계 사전검토 완료 및 조치계획서 작성

❐ 향후계획

- ❍ '24. 5. : 행정절차 이행(실시설계 사전검토, 건설기술심의 등)
- ❍ '24. 6. : 사업 착공(유수지 및 배수펌프장 선(先)시공)
- ❍ '25. 12. : 사업 완료

❐ 소요예산 : 25,688백만원

(단위 : 백만원)

재원별	총사업비	연차별 소요예산				
		2023년까지	2024년	2025년	2026년	2027년(이후)
계	42,700	11,856	25,688	5,156	0	0
국 비	21,350	5,928	12,844	2,578	-	-
도 비	1,949	407	1,284	258	-	-
시 비	19,401	5,521	11,560	2,320	-	-

추진부서	하수과장 김광호	하수시설팀장 김기복	담당자 김승규 ☎ 8627

참고 1 사업계획도

<석현뜰 정비>
• 유수지 면적 : A= 5,060㎡
• 유수지 용량 : V=31,200㎥
• 펌프장 제원 : Q=1,550㎥/min
<간이펌프장 신설>
• 소형 배수펌프장 : Q=16㎥/min
<삼향천 정비>
• 대상개소 : 3개소
• 대상연장 : 983m
• 사업내용 : 홍수방어벽, 방재게이트 설치

5 목포시 노후하수관로 정비사업

노후하수관로 정밀조사용역(2016. 4.)에서 조사된 노후 또는 불량 하수관로에 대한 정비공사를 시행하여 하수관로로 인한 지반침하(싱크홀) 방지

❒ 사업개요

- ❍ 위　　치 : 목포시 상동 1080일원
- ❍ 사업기간 : 2017. 1. ~ 2025. 12.
- ❍ 사업규모 : 노후 하수관로 교체 L=4.93km(굴착 L=3.73km, 비굴착 L=1.2km)
- ❍ 사 업 비 : 63억원(국비[50%] 31.5, 시비[50%] 31.5)

❒ 추진현황(추진율 : 15% / 2024년 목표율 : 50%)

- ❍ '17. 10. : 노후 하수관로 정비사업 국고보조사업 확정
- ❍ '18. 1. ~ '20. 5. : 기본 및 실시설계용역 추진
- ❍ '20. 5. ~ '23. 8. : 재원협의 완료(영산강유역환경청)
- ❍ '23. 12. : 재원변경 협의(22억원 → 63억원)
- ❍ '24. 2. : 설계안전성검토 용역 추진

❒ 향후계획

- ❍ '24. 4. : 행정절차 완료(공공하수도 설치 인가, 건설기술심의 등)
- ❍ '24. 6. : 노후 하수관로 정비공사 착공
- ❍ '25. 12. : 노후 하수관로 정비공사 완공

❒ 소요예산 : 2,664백만원

(단위 : 백만원)

재원별	총사업비	연차별 소요예산				
		2023년까지	2024년	2025년	2026년	2027년(이후)
계	6,329	1,200	2,664	2,465	0	0
국 비	3,165	500	1,432	1,233	-	-
시 비	3,164	700	1,232	1,232	-	-

추진부서	하수과장 김광호	하수시설팀장 김기복	담당자 김민재 ☎ 3537

참고 1 위 치 도

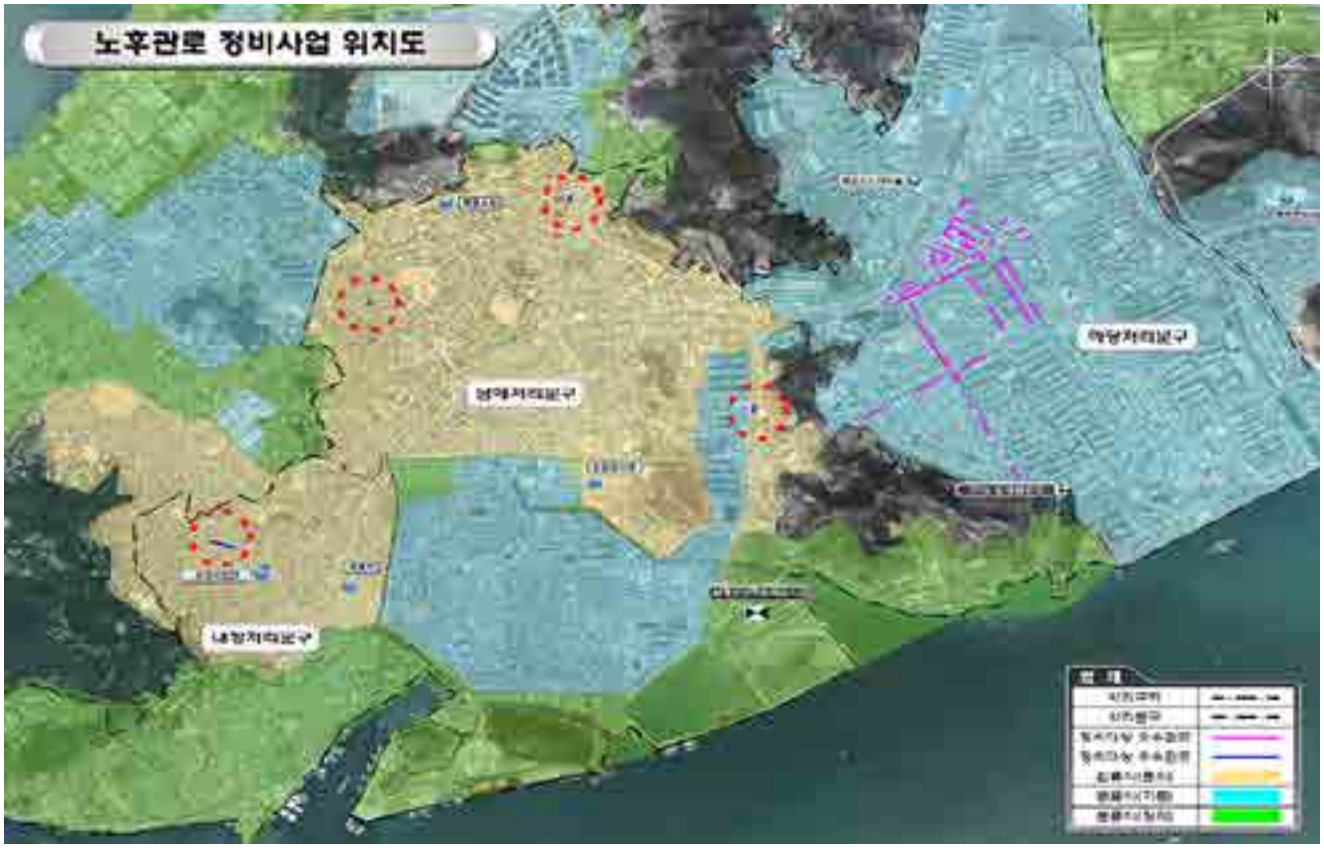

참고 2 정비계획도

기 호	관 종 별
	굴착교체
	비굴착 보수

6 하수시설물 관련 주민생활 불편사항 해소

노후 및 손괴된 하수시설물을 정비하여 원활한 배수처리 및 안전사고 예방으로 주민생활 불편사항을 해소하고, 우수기 집중호우 대비 하수관로 퇴적토 준설로 침수피해 사전 예방

❐ 사업개요

○ 사업기간 : 2024. 1월 ~ 12월(연중 수시)

○ 사업내용

- 개・보수공사 : 하수관로 노후 및 배수불량 등 50개소
- 응급복구공사 : 관로 및 시설물(맨홀, 빗물받이, 연결관 등) 500개소
- 준 설 공 사 : 하수관로 867km 중 퇴적구간

○ 사업비 : 1,500백만원(시비)

- 개・보수공사 : 500백만원
- 응급복구공사 : 500백만원
- 준 설 공 사 : 500백만원

❐ 필요성(추진배경)

○ 배수불량 및 노후된 하수관로와 손괴된 시설물 응급복구로 안전사고 예방과 생활민원 해소 등 원스톱 신속 해결 필요

○ 우수기 전 준설하여 침수피해를 사전 예방하고 하수관로 내 퇴적물 제거로 악취발생 개선 등 시민 생활 불편 해소

❐ 추진일정

○ '24. 1월 ~ 12월 : 하수관로 개수 및 응급복구 공사 추진(수시)

○ '24. 3월 ~ 12월 : 준설공사 시행(수시)

※ 하수관로 퇴적량 조사 및 준설계획 수립

- 상반기 : 우수기 이전(4월) / 하반기 : 우수기 이후(9월)

추진부서	하수과장 김광호	하수정비팀장 윤정호	담당자 김지겸 ☎8664

7 집중호우 및 조위상승에 따른 재난 예방활동 추진

집중 호우 대비 침수방지 목적으로 가동되는 배수펌프장 운영현황 및 바닷물 조위상승기간 해안저지대 침수 피해 최소화를 위한 중점관리 계획 보고

❒ 배수펌프장 현황(10개소)

○ 배수펌프장 현황

시 설 명	설치연도	배수펌프		배수능력 (㎥/hr)	관리유역
		동력(HP)	수량		
남해배수펌프장	2012~2023	270~900	13	239,040	용당1·2동 산정동, 삼학동, 이로동, 동명동
북항배수펌프장	2008~2023	570, 670	6	97,920	죽교, 대성, 북항동
해안로배수펌프장	2023	240	3	18,000	만호, 유달, 영해동
하당배수펌프장	2023 2008	535	2 6	154,800	상동, 석현, 옥암동
하당 간이배수펌프장	2023	30	3	960	옥암동 자동차 매매단지 앞 도로
용당배수펌프장	2013	430	6	97,920	2·3호광장 일원
백련배수펌프장	2018	800	5	126,900	용해지구, 대양, 내화촌 일원
내항배수펌프장	2007	300	4	48,000	동명동,목원동 일원
용해2지구배수펌프장	2013	50	4	3,600	연산동(용해2지구)
상동배수펌프장	2019	300	3	10,800	상동 터미널 일원

○ 운영 및 관리

- 근무인원 : 펌프장별 직원 1인 상주 근무(하당간이, 용해2지구, 상동은 무인운영)
- 근무내용 : 펌프장 기계·전기·소방 시설점검 및 유수지 등 주변 환경정비
  직원별 담당구역 배수갑문 및 해안가 수문 점검실시

❒ 조위상승 기간 비상근무 실시

○ '24년도 조위(490cm) 예보현황(국립해양조사원)

구분	계	4월	5월	6월	7월	8월	9월	10월	11월	12월
일수	22	1	2	2	3	4	4	3	3	0

- 해수위 4.90m 이상 : 해안 저지대 상습 침수지역 구역별 예찰활동 및 비상근무 실시

○ 침수 경계구역 <6개소>

- 여객선터미널, 종합수산시장 앞 도로, 갓바위 한양촌닭 앞 도로
- 구)해안로 수협 주변(태양수산 옆)
- 북항 노을공원 주변 도로, 봉황장례식장 앞 도로

추진부서	하수과장 김광호	침수방지팀장 정승호	담당자 김세록 ☎ 3638

참고 1 배수펌프장 위치도

참고 2 침수경계구역 위치도

8 소하천정비종합계획 타당성 검토 및 재수립 용역

「소하천정비법」 제6조3항에 따라 관리청은 종합계획이 수립된 연도부터 5년마다 그 타당성을 검토하도록 명시하고 있어 소하천의 효율적인 관리을 위하여 소하천에 대하여 조사·분석을 실시하여 기 수립된 소하천정비종합계획에 대한 타당성을 검토 및 재수립

❐ 사업개요

○ 위　　치 : 우리시 관내 소하천 6개소
○ 과 업 량 : 소하천정비종합계획 타당성 검토 및 재수립 1식
○ 사업기간 : 2023. 4. ~ 2024. 12.
○ 사 업 비 : 193백만원 (시비 193)
○ 주요내용
- 소하천구간의 현황조사・조정
- 소하천정비에 관한 기본방침
- 재해예방 및 환경 개선과 수질 보전에 관한 사항

❐ 필요성(추진배경)

○ 소하천정비법 제6조(소하천정비종합계획의 수립) 제3항에 따라 종합계획이 수립된 연도부터 5년마다 타당성을 검토하고 필요한 경우 종합계획 변경
※ 2018. 5월 "목포시 소하천정비종합계획 변경 수립"
○ 최근 국지성 집중호우에 따른 강우량의 증가 및 도시개발사업 등으로 인한 도시계획 변경 등을 반영한 소하천정비종합계획 재수립

❐ 지금까지 추진사항

○ '23. 2. : 행정절차 이행(계약심사, 일상감사 등)
○ '23. 4. : 소하천정비종합계획 타당성 검토 및 재수립 용역 착수
○ '23. 8. : 소하천정비종합계획 타당성 검토 및 재수립 현지조사 및 소하천 측량
○ '23. 12. : 소하천 개수계획(안) 수립

❐ 향후계획

○ '24. 4. : 소하천정비종합계획 타당성 검토 및 재수립 주민의견 수렴 및 주민설명회
○ '24. 12. : 소하천정비종합계획 타당성 검토 및 재수립 승인요청(전라남도) 및 용역 완료

추진부서	하수과장 김광호	하천정비팀장 한기천	담당자 김세휘 ☎ 3459

9 관내 소하천 환경정비

관내 소하천에 대한 환경개선 사업을 통해 하천의 방재기능을 강화하고 친수공간으로써 유지 관리

❐ 사업개요

○ 위　　치 : 삼향천 등 소하천 일원 (6개소)
○ 기　　간 : 2024. 1. ~ 12. (연중)
○ 규　　모 : 주요 소하천 수질개선 사업 및 하천시설물 유지관리
○ 사 업 비 : 594백만원 (시비 594)

❐ 추진배경

○ 수질정화시설 인공습지 내 퇴적된 오니를 준설하여 수질정화 효율 향상 추진
○ 소하천 내 시설물 및 갈대구간 등을 신속히 정비하여 주민불편 최소화 및 안전사고 방지
○ 유수의 흐름을 원활하게 하도록 일시사역 및 공공근로 인부를 투입, 정화활동을 실시하여 쾌적한 소하천 제공

❐ 세부사업

(단위: 백만원)

구 분	사 업 내 용	사 업 량	사업비
소하천 수질개선 및 유지관리	계		594
	소하천 준설(3월~4월)	1회/년×3km(임성천2개소,삼향천4개소)	150
	수질정화시설 침전오니 준설(3월)	1회/년×432톤(습지3개소)	63
	삼향천등 갈대정비(4월~5월)	총 면적 22,310㎡ 갈대베기	210
	소하천 시설물 응급복구(연중)	수질정화시설 정비 , 토출구정비, 산책로 정비, 운동기구 정비 등	100
	소하천 저질개선제 투입	3월 ~ 11월(매주 1회)	71

추진부서	하수과장 김광호　하천정비팀장 한기천　담당자 김세휘, 김철 ☎ 3459

참고 1 위 치 도

참고 2 현장사진

10 삼향천 하상정비공사(선곡교~벤처교)

삼향천 선곡교~벤처교 구간에 갈대 및 퇴적물이 우천시 유수 흐름을 방해하고 있는 실정으로, 이를 정비하여 원활한 유수흐름을 위한 하천폭을 확보하여 침수피해를 예방하기 위함

❒ 사업개요

○ 위　　치 : 목포시 삼향천(선곡교 ~ 벤처교) 일부 구간
○ 사 업 량 : 삼향천 하상정비사업 360m
　- 흙 깎기 1,412㎥, 갈대제거 2,788㎡, 징검다리 이설 25EA
○ 사업기간 : 2024. 1. ~ 5.
○ 사 업 비 : 200백만원(시비)

❒ 예산집행계획안

(단위 : 천원)

예산내용	금액	비고
계	200,000	
삼향천 하상정비	200,000	하상정비 L=360m, B=7.5m*2

❒ 필 요 성

○ 우기철 집중호우 발생시 우수가 소하천을 통하여 배수펌프장으로 원활하게 유입되어야 하나, 일부 하천구간내 갈대 및 퇴적물로 유수 흐름에 지장을 초래함
○ 유속 증가 및 원활한 우수 배제를 위하여 하상정비공사를 실시하고자 함.

❒ 추진사항 및 계획

○ '23. 12. ~ '24. 1. : 실시설계 용역 및 행정절차 이행
○ '24. 2. : 하상정비공사 발주
○ '24. 3. ~ '24. 5. : 하상정비공사 착공 및 준공

추진부서	하수과장 김광호	하천정비팀장 한기천	담당자 김세휘 ☎ 3459

참고 1 위 치 도

□ 삼향천 현황
○ 연 장 : 2,273m
○ 하 폭 : 시점~600m(평균30m), 이후 60m
○ 지장물 : 징검다리 9개소, 인공섬 1개소
선곡교
기존 징검다리
징검다리 배치 위치
기존 징검다리
벤처교

9-3. 남해수질관리과

1. 남악하수처리장 정밀안전점검 용역 ····· 583

2. 남해 · 남악 하수처리장의 효율적인 운영 ····· 584

3. 남해하수처리장 노후 시설물 보수 추진 ····· 585

4. 남악하수처리장 노후 시설물 보수 추진 ····· 586

1 남악하수처리장 정밀안전점검 용역

「시설물의 안전 및 유지관리에 관한 특별법」 제11조(안전점검의 실시)에 따른 남악하수처리장 정밀안전점검을 실시하여 향후 시설물 안전성 확보

❐ 법적근거

○ 시설물의 안전 및 유지관리에 관한 특별법 제11조(안전점검의 실시)

○ 시설물의 안전 및 유지관리에 관한 특별법 시행령 제8조(안전점검의 실시 등)

❐ 사업개요

○ 사업기간 : 2024. 1. ~ 4.

○ 사 업 비 : 17백만원

○ 사업내용 : 남악하수처리장 정밀안전점검 용역

○ 대상시설물

시 설 명	위 치	용 량	준 공 일	비 고
남악하수처리장	남악로 40	22,000㎥/일	1단계 : '07.12.12. 2단계 : '19.10.03.	

※ 제2종 A등급 시설물 (3년에 1회 이상), 이전 안전점검 연도 : 2021년

❐ 향후계획

○ '24. 1. ~ 2. : 과업지시서 작성 및 계약 의뢰

○ '24. 3. ~ 4. : 용역착수 및 완료

❐ 소요예산 : 17백만원

(단위 : 백만원)

재원별	총사업비	연차별 소요예산				
		2023년까지	2024년	2025년	2026년	2027년(이후)
계	17		17			
시 비	17		17			

추진부서	남해수질관리과장 신송구	남악수질관리팀장 손창섭	담당자 김초록 ☎ 4200

2 남해 · 남악 하수처리장의 효율적인 운영

남해 · 남악 하수처리장의 안정적이고 효율적인 수질관리로 방류수 수질기준 준수

❒ 추진방향

○ 공정별 체계적인 수질관리로 방류수 수질기준 준수

○ 실시간 수질원격감시망(TMS)을 활용한 효율적인 하수처리

❒ 추진계획

○ 공정별 수질관리

- 일일 수질검사 : BOD, TOC, SS, T-N, T-P, 총대장균군수
- 일일 공정관리 : DO, MLSS, SV30, 염분, 침전지(슬러지 계면 수위) 등

○ 수질분야 시험·검사 정도관리 실시(국립환경과학원)

- 숙련도 평가 : 표준 시료에 대한 시험·분석 정확도 평가(1회/년)
- 현 장 평가 : 시험실 운영실태 및 자료검증 (1회/3년)

○ 수질원격감시망(TMS) 정도검사 실시

- 항 목 : T-N, T-P, TOC, SS (PH는 1회/2년)
- 검사기관 : 한국산업기술시험원

○ 성분검사 의뢰

- 생 태 독 성 : 1회/월(보건환경연구원)
- 하수찌꺼기 : 1회/년(자연환경연구소)

❒ 기대효과

○ 공정별 체계적인 수질관리로 인근 해양 환경오염 예방

추진부서	남해수질관리과장 신송구	수질팀장 최용석	담당자 방종명 ☎ 4183
		수질검사팀장 제갈명	담당자 서상우 ☎ 8994

3 남해하수처리장 노후 시설물 보수 추진

남해하수처리장 노후 기계·전기 시설물에 대한 적기 보수를 추진하여 안정적인 하수처리장 운영

❒ 사업개요

○ 위　　치 : 남해하수처리장 내

○ 기　　간 : 2024. 1. ~ 6.

○ 사 업 비 : 262백만원(시비)

○ 사업내용 : 노후 시설물(기계·전기) 7종 교체 및 보수

사 업 명	사 업 내 용	사업비 (백만원)
악취제거 탈취설비 보수	탈취설비 보수 1식	30
최초침전지 유입밸브 전동밸브 설치	전동밸브 설치 5대	40
최종침전지 분배조 유입수문 설치	유입수문 정비 3조	30
유입펌프 오버홀 수리	고압수중펌프 수리 2대	40
자외선 UV 소독설비 램프 교체	램프·안정기·석역관 교체 각 35개	42
지하공동구 조도 개선 공사	방습·투광등 교체 110개	30
균열 부식 등 시설물 보수 (23년 정밀안전점검 결과 지적사항)	시설물 균열·단면파손·도장 박리 보수 1식	50

❒ 향후계획

○ ‘24. 1. ~ 2. : 실시설계 및 계약

○ ‘24. 3. ~ 6. : 공사 착공 및 준공

❒ 소요예산 : 262백만원

(단위 : 백만원)

재원별	총사업비	연차별 소요예산				
		2023년까지	2024년	2025년	2026년	2027년(이후)
계			262			
시 비			262			

추진부서	남해수질관리과장 신송구	공무팀장 조정양	담당자 김준희 ☎ 4186

4 남악하수처리장 노후 시설물 보수 추진

남악하수처리장 노후 기계·전기 시설물에 대한 적기 보수를 추진하여 안정적인 하수처리장 운영

❐ 사업개요

○ 위　　치 : 남악하수처리장 내

○ 기　　간 : 2024. 1. ~ 6.

○ 사 업 비 : 140백만원(시비)

○ 사업내용 : 노후 시설물(기계·전기) 6종 교체 및 보수

사 업 명	사 업 내 용	사업비 (백만원)
포기조(2단계) 약품 투입장치 설치공사	정량펌프 2대 및 배관·전기공사 1식	32
설비동 및 유량조정조 모노레일 윈치 설치공사	모노레일 및 윈치 구입설치 2개소	20
원심탈수기(B호기) 수리	회전체 분해 세척 및 조립 1식	30
변전실(1단계) 기중차단기 교체공사	기중차단기 2대 교체	16
1단계 내부반송펌프 전원케이블 교체공사	내부반송펌프 전원케이블 교체 1식	22
최종침전지 외 1개소 작업등 설치공사	최종침전지 외 1개소 작업등 설치 1식	20

❐ 향후계획

○ '24. 1. ~ 2. : 실시설계 및 계약

○ '24. 3. ~ 6. : 공사 착공 및 준공

❐ 소요예산 : 140백만원

(단위 : 백만원)

재원별	총사업비	연차별 소요예산				
		2023년까지	2024년	2025년	2026년	2027년(이후)
계	140		140			
시 비	140		140			

추진부서	남해수질관리과장 신송구	남악수질관리팀장 손창섭	담당자 김성기 ☎ 4203

9-4. 북항수질관리과

1. 탈수동 호퍼실 악취차단용 에어커튼 설치 ····· 589

2. 북항 공공하수 및 분뇨처리시설 기술진단 실시 ····· 590

3. 시민과 함께하는 쾌적한 환경조성 ····· 591

4. 체계적 하수처리를 통한 방류수 수질관리 ····· 592

5. 하수처리장 노후 시설물 개선 ····· 593

1 탈수동 호퍼실 악취차단용 에어커튼 설치

북항하수처리장에서 발생되는 하수찌꺼기를 탈수하여 보관하는 탈수동 호퍼실에 악취차단용 에어커튼을 설치하여 악취확산 방지 및 환경개선

❐ 사업현황

○ 위　　치 : 북항하수처리장 탈수동 호퍼실

○ 소요예산 : 20백만원(시비)

○ 사업내용

- 탈수동 호퍼실 진 · 출입구, 기계실 에어커튼 설치 : 3개소
- 산업용 에어커튼 8기(진 · 출입구 각 4기), 일반용 에어커튼 2기

❐ 문제점 및 대책

○ 평상시에는 호퍼실 전동셔터를 닫아 악취를 차단하고 있으나, 하수찌꺼기 배출시간(1일, 1~2회)에는 부득이 셔터 개방으로 악취발생

○ 호퍼실과 인접한 축구장(인조잔디)으로 악취 확산 가능성이 있어 이용자 불편사항 발생 우려

○ 셔터 개방시에도 악취가 확산되지 않도록 에어커튼 설치 필요

❐ 추진계획

○ '24. 1. ~ 2. : 실시설계 및 발주

○ '24. 3. ~ 4. : 착수 및 완료

❐ 기대효과

○ 하수처리장이 악취발생 원이라는 인식을 제고하여 시민들과 함께 할 수 있는 공간 조성

추진부서	북항수질관리과장 위준철　공무팀장 이상학　담당자 안치현 ☎ 4214

2 북항 공공하수 및 분뇨처리시설 기술진단 실시

「하수도법」 제20조(기술진단 등)에 따른 북항 공공하수 및 분뇨처리시설 정기 기술진단을 실시하여 향후 시설개선 및 효율적인 하수처리장 운영관리에 활용

❐ 법적근거

○ 하수도법 제20조(기술진단 등) 진단주기 5년

○ 하수도법 시행규칙 제14조(기술진단의 대상 및 내용 등)

○ 하수도법 시행규칙 제14조의 2(기술진단 비용)

❐ 기술진단 개요

○ 진단기간 : 2024. 4. ~ 11.

○ 사 업 비 : 143백만원(하수 109, 분뇨 34)

○ 진단내용 : 하수처리장 및 분뇨처리시설 기술진단

○ 대상시설물

구 분	시설용량	처리공법(방식)	처리구역	이전 진단연도
하수처리장	35,000㎥/일	DNR공법	대성동 등 8개동 3.45㎢	2019
분뇨처리장	240㎥/일	전처리 후 하수 연계처리	목포시 전역	2019

❐ 향후계획

○ ‘24. 1월 ~ : 기술진단 신청(목포시 → 환경공단)

○ ‘24. 2. ~ 3. : 진단대상 시설물 예비조사(환경공단)

○ ‘24. 3. ~ 4. : 기술진단 수수료 고지 및 납부

○ ‘24. 4. ~ 10. : 기술진단 착수 및 완료

○ ‘24. 11. ~ 12. : 영산강유역환경청 결과보고

추진부서	북항수질관리과장 위준철	공무팀장 이상학	담당자 안치현	☎ 4214

3 시민들과 함께하는 쾌적한 환경조성

시민편의 시설인 축구장, 다목적구장, 파크골프장과 산책로 등을 정비하여 시민이 항상 즐길 수 있는 친숙하고 쾌적한 환경 조성

❐ 시설물 현황

❍ 체육시설 : 인조잔디 축구장, 다목적구장, 파크골프장(9홀)

❍ 편의시설 : 정자 10동, 산책로, 야외화장실 3동, 의자 등

❍ 사업개요

- 체육시설물 정비 : 인조잔디 축구장, 파크골프장, 다목적구장
- 편의시설물 정비 : 의자 63, 정자 10동, 음수대 1, 휴게광장 및 분수대광장
- 조경수 관리 : 소나무 및 정원수

❍ 소요예산 : 52,700천원(시비)

- 체육시설 : 10,000천원, 편의시설 : 18,500천원, 조경수 : 24,200천원

❐ 추진계획

❍ 2024. 1 ~ 12 : 체육시설물 및 편의시설 수시 정비

❍ 2024. 1 ~ 12 : 조경수 및 산책로 지속관리

❐ 기대효과

❍ 체육 및 편의시설 정비로 시민 여가·체력증진 및 쾌적한 환경 제공

추진부서	북항수질관리과장 위준철	관리팀장 박병무	담당자 조운기	☎ 8379

4 체계적 하수처리를 통한 방류수 수질관리

북항처리구역 내 유입되는 생활하수와 시내 일원에서 발생되는 분뇨, 공단폐수 등 연계처리수를 적정 처리하여 수질오염사고 예방

❒ 추진방침

○ 공정별 수질관리 및 시설의 효율적인 운영을 통한 방류수질 개선

○ 수질원격감시시스템(TMS) 운영체계 확립

❒ 추진계획

○ 하수처리 공정관리

- 법정검사항목 : BOD, TOC, SS, T-N. T-P, 총대장균군수, 수온, pH
- 수질의뢰 분석(월 1회) : 생태독성
- 슬러지 성분검사(연 1회) : 하수찌꺼기
- 공정관리항목 : DO, MLSS, SV30, 염분 등

○ 수질TMS 운영 · 관리 기준 준수

- 운영 시약 제조 ·보충 및 측정장비 정밀점검 : 수시
- 교체주기(2~12개월)에 따른 부품 적기교체 : 수시
- 상대정확도 시험(측정장비 정확도 검사) : 2회/년(영산강유역환경청)
- 정도검사(측정장비 성능검사) : 1회/년(한국산업기술시험원)

❒ 기대효과

○ 공정별 체계적인 수질관리로 환경오염 예방

○ 정확하고 신속한 수질TMS 운영체계 확립

추진부서	북항수질관리과장 위준철 수질팀장 최창렬 담당자 서연우,차혜민 ☎ 4213,4212

5 하수처리장 노후 시설물 개선

하수처리장 기계·전기시설 노후화 및 내용연수 경과에 따라 적기에 시설을 개선하여 안정적인 처리장 운영 및 방류수 수질관리에 기여

❐ 사업현황

○ 위　　치 : 북항하수처리장 내

○ 사업기간 : 2024. 1. ~ 10.

○ 소요예산 : 486백만원(시비)

○ 주요내용 : 내용연수 경과 및 노후 시설물 개선 및 교체

1) 하수처리시설 개선 및 주요시설물 유지관리

- 탈수기·송풍기·여과설비 종합점검 및 고도처리시설 개선 등 : 112백만원

2) 하수처리장 노후 기계시설물 정비 및 교체

- 1차침전지 슬러지수집기, 스컴스키머, 수중혼화기 외 : 180백만원

3) 하수처리장 노후 전기시설물 개선 및 교체

- 2차침전지, 생물반응조 MCC반 교체 외 : 194백만원

❐ 문제점 및 대책

○ 시설물 노후화 및 내용연수 경과로 시설물의 효율이 감소하거나 안전사고 우려 및 안정적인 하수처리에 어려움 발생 우려

○ 주요시설물 정기점검 및 노후된 기계·전기시설물 개선, 교체 추진으로 안정적인 하수처리장 운영으로 안전사고 예방

❐ 향후계획

○ 노후화 및 내용연수 경과된 시설 장치를 미리 교체 하여 안전사고 예방 및 안정적인 하수처리장 운영

○ ‘24. 1. ~ 10. : 사업 착수 및 준공

추진부서	북항수질관리과장 위준철	공무팀장 이상학	담당자 안치현, 명인선	☎ 4214

10
도시발전사업단

10 -1. 도시재생과

10 -2. 도시문화재과

10-1. 도시재생과

1. 보리마당 개발 및 시화골목 조성 ····· 599

2. 적산가옥 밀집 지역 1897 근대역사문화거리 조성 ····· 602

3. 만호 · 유달동 일원 간판정비 ····· 604

4. 용당1지구 취약지역 생활여건 개조사업 ····· 606

5. 1897 개항문화거리 도시재생 뉴딜사업 ····· 608

6. 유달동 대반마을 새뜰마을사업 ····· 610

7. 죽교동 샘골마을 새뜰마을사업 ····· 612

1 보리마당 개발 및 시화골목 조성

쇠퇴하는 보리마당 개발을 통해 지역 활성화 및 주민의 삶의 질을 향상하고, 특색있는 골목길, 언덕을 조성하여 관광객에게 볼거리와 힐링 공간 제공

❐ 사업개요

❍ 사 업 명 : 서산동 보리마당 도시재생 뉴딜사업

❍ 사업기간 : 2018 ~ 2024 <7년>

❍ 위　　치 : 서산동 보리마당 일원

❍ 사 업 량 : 공공편익시설 조성 등 12개 마중물사업

❍ 사 업 비 : 총 23,239백만원(국비 10,000, 도비 1,668, 시비 6,332, 기타 5,239)

【보리마당 도시재생 뉴딜사업】

· 공공편익시설(금화경로당) / '21~ '24 / 경로당 및 주민편의시설 신축 1동
· 공공편익시설(주차장) / '21~ '24 / 주차장 47면
· 집수리 지원사업 / '21~ '24 / 리모델링 30호
· 골목길 정비 및 공폐가 활용 / '21~ '24 / 행도로(경관길) 조성 L=550m, B=4m
· 공영주차장 조성(완료) / '19~ '21 / 주차장 조성 30면, 공영화장실 설치 1동
· 보리마당로 가로정비(완료) / '21~ '22 / 보행로 L=140m 설치
· 보리언덕 조성사업(완료) / '21~ '23 / 언덕 정비 A=4,400㎡, 산책로 L=180m
· 지붕경관 관리사업 / '21~ '24 / 서산동 일원 지붕 도색 250호
· 청년문화예술 창작촌 / '21~ '24 / 창작 · 체험 · 커뮤니티 및 전시공간 32호
· 행복커뮤니티센터 / '21~ '24 / 서산경로당 신축 1동, 커뮤니티 공간 신축 2동
· 순환형 임대주택 리모델링 / '21~ '23 / 오피스텔 리모델링 67호(관리실 1호)
· 순환형 임대주택 진입로 정비 / '22 / 진입로 정비 L=40m, 가스관 인입 L=80m

【시화골목 조성】 - 문화예술과(문화도시센터) ※ 목포과학대학교 연계

○ 문화예술의 거리(목마르트 거리) 조성 사업/ '22 ~ '23 / 시화골목 3개소 정비
- 시화골목 VR 아카이빙, 시화골목 3개소 정비

※ 문화도시센터 : 첫째·둘째 골목 정비(완료) / 목포과학대학교 : 셋째골목 정비(완료)

❐ 추진현황

○ ‘17. 12. : 도시재생 뉴딜사업 선정(주거지지원형)
○ ‘18. 9. : 도시재생특별위원회 실현가능성 및 타당성 평가 통과(국토부)
○ ‘19. 3. : 도시재생현장지원센터 운영
○ ‘19. 4. : 서산동 보리마당 도시재생 뉴딜사업 활성화계획 고시
○ ‘19. 4. ~ : 마중물 사업별 추진
○ ‘19. 5. ~ : 도시재생대학 운영
○ ‘19. 9. ~ : 서산동 보리마당 주민공모사업 추진
○ ‘20. 7. ~ ‘21. 1. : 공영주차장(30면) 및 공중화장실 조성 완료
○ ‘21. 5. ~ ‘22. 2. : 보리마당로 가로정비 조성 완료
○ ‘21. 5. : 집수리 지원사업 추진
○ ‘21. 9. ~ ‘23. 3. : 공공편익시설(금화경로당) 조성 완료
○ ‘21. 10. : 1차 활성화계획 (중대)변경 고시
○ ‘22. 1. ~ ‘23. 4. : 보리언덕 조성 완료
○ ‘22. 10. : 2차 활성화계획 (경미)변경 고시
○ ‘22. 11. ~ ‘23. 8. : 순환형 임대주택 진입로 정비 및 리모델링 완료
○ ‘23. 12. : 3차 활성화계획 (중대)변경 고시
- 사업면적 증가(A=12,092㎡), 사업기간 연장(1년)

❐ 향후계획

○ ‘24. 2. ~ ‘24. 12. : 마중물별 미완료 사업 추진

추진부서	도시재생과장 이충완	주거지재생팀장 조형근	담당자 강선문 ☎ 3685

참고 1 위 치 도

참고 2 구 상 도

2 적산가옥 밀집 1897 근대역사특화거리 조성

원도심 지역내 다양한 근대문화자산을 활용하여 1897 근대역사 특화거리 조성함으로써 지역 관광 활성화 및 정체성 강화

❒ 사업개요

○ 사업위치 : 만호·유달동 일원 (30만㎡)

○ 사업기간 : 2022 ~ 2023

○ 사 업 비 : 5,800백만원(국비 3,630, 시비 2,100, 기타 70)

○ 사업내용 : 가로경관 정비 및 특화거리 조성

❒ 소요예산

(단위: 백만원)

총사업비	재원별				연도별		
	국비	도비	시비	기타	2021년까지	2022년	2023년 이후
5,800	3,630	-	2,100	70	2,448	2,429	923

❒ 추진상황

○ 1897 개항문화거리 도시재생 뉴딜사업 및 근대역사문화공간 재생활성화 시범사업 연계 추진

- 가로조성사업 : 한전 지중화사업 연계, 사업구역 내 4구간(L=1.9km) 도로정비
- 일방통행 및 가변주차 조성 및 시행 : 3구간(L=1.55km), 가변주차 210면
- 간판개선사업 : 청춘로·개항문화거리내 노후간판 200여개 정비

❒ 향후계획

○ '24. 2. : 근대역사거리 일원 시설물 관리부서 이관

※ 가로등(도시디자인과), 일방통행 및 가변주차 시설 일체(교통행정과)

추진부서	도시재생과장 이충완 재생사업팀장 강지한 담당자 김은향, 김차의 ☎ 3686,3250

참고 1 위 치 도

참고 2 예 상 도

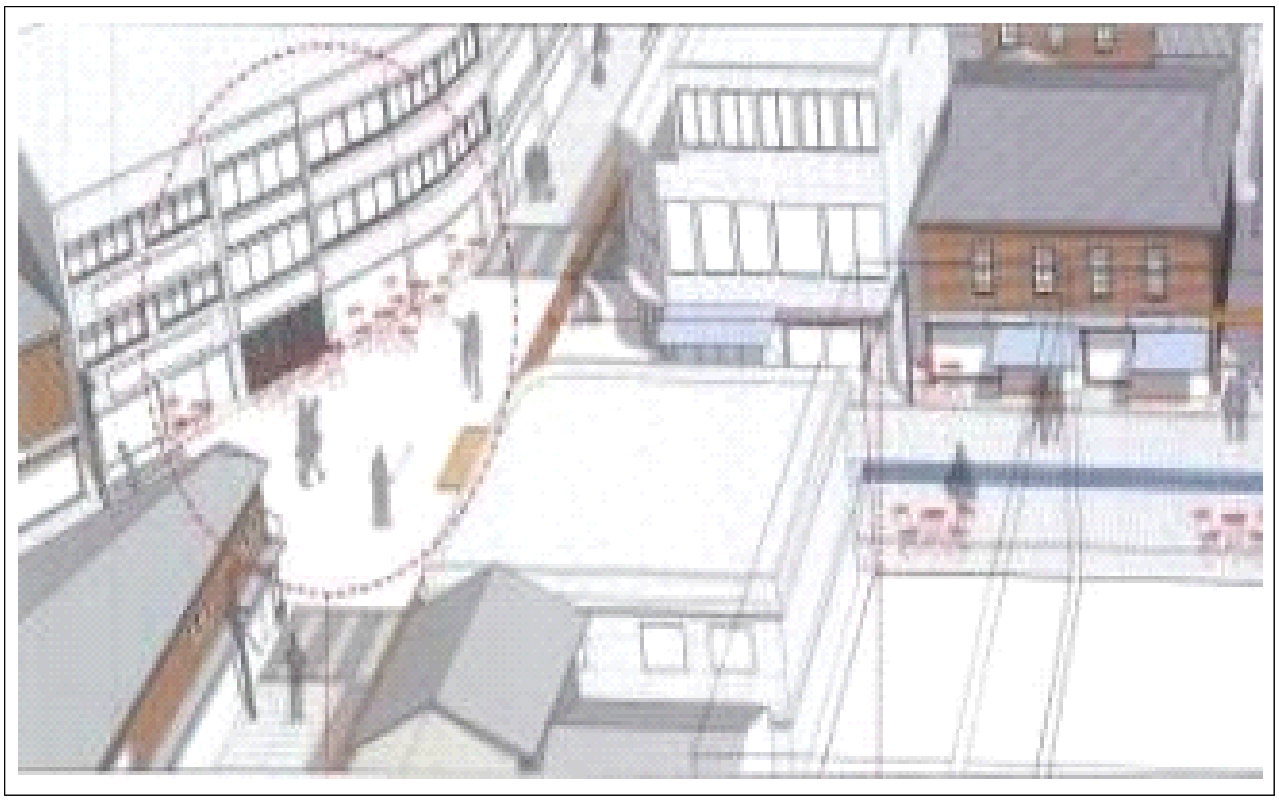

3 만호 · 유달동 일원 간판정비

만호·유달동 일원 노후된 간판을 지역 특성에 맞는 간판으로 개선하여 지역 이미지 제고 및 상권 활성화 도모

❐ 사업개요

○ 사업위치 : 만호동 기계의 거리 일원

○ 사업구간 : 총 434m, 모자아트갤러리 인근 십자구간

- 1차 사업구간 : 모자아트갤러리 ~ 스시앤롤 (146m)
- 2차 사업구간 : 수림수산 ~ 목포광주약국 (197m)

○ 사 업 량 : 총 37개 업소 간판정비(1차 18개 / 2차 19개 업소)

○ 사업기간 : 2023 ~ 2024

○ 사 업 비 : 129백만원

○ 사업내용 : 사업구역내 노후간판 및 건물 입면정비 등

❐ 추진사항

○ ‘23. 6. 19. : 광고물 등 정비시범구역 지정 및 고시(2023-93호)

○ ‘23. 7. 26. : 1차사업구간 간판 디자인용역 완료

○ ‘23. 12. 20. : 1차사업구간 간판 제작・설치 완료

○ ‘23. 12. 19. : 2차사업구간 간판 디자인용역 완료

❐ 향후계획

○ ‘24. 5. : 만호동 기계의거리 2차 사업구간 간판 설치 완료

추진부서	도시재생과장 이충완	재생사업팀장 강지한	담당자 김차의 ☎ 3250

참고 1 위 치 도

참고 2 개선현황(1차구간)

간판개선 전	간판개선 후

4 용당1지구 취약지역 생활여건 개조사업

생활 인프라 등이 취약한 산정초교 일원 마을의 정주 여건 개선 및 주민 참여 등을 기반으로 주민 삶의 질 향상을 통한 마을 공동체 활성화

❒ 사업개요

○ 위　　치 : 산정동 226-128 일원 (산정초교 후면)

○ 사업기간 : 2023 ~ 2027 <5년>

○ 사 업 비 : 4,190백만원(국비 2,933, 도비 377, 시비 880)

○ 사업내용 : A=96,162㎡, 4개 분야 13개 사업

❒ 추진현황

○ '23. 3. : 공모사업 대상지 선정

○ '23. 5. : 목포시 지방재정 투자심사

○ '23. 11. : 마스터플랜 수립 용역 발주

❒ 향후계획

○ '24. 1. : 마스터플랜 수립 용역 착수

- 용역기간 : 2024. 1. ~ 2024. 7.
- 사업지역 주민설명회 및 의견수렴, 관련부서 협의 등

○ '24. 8. ~ : 마스터플랜 제출 및 승인 (국토부)

○ '24. 9. ~ : 안전보행길 조성 등 세부사업 추진

추진부서	도시재생과장 이충완　재생전략팀장 문인숙　담당자 조용진 ☎ 3684

참고 1 위 치 도

참고 2 구 상 도

5 1897 개항문화거리 도시재생 뉴딜사업

목포 원도심 지역 정체성 강화 및 사회·경제적 성장기반 확충 등을 통한 주민 삶의 질 향상으로 도시경쟁력 제고

❒ 사업개요

○ 위　　치 : 만호동 일원 295천㎡

○ 사업기간 : 2018 ~ 2024

○ 사 업 비 : 345억원(국비 150억,시비 129억,기타 66억〈LH 45.5, 기금 20, 민간 0.5〉)

- 기타 66억원 : 어울림플랫폼 건립비 (LH 45.5 기금(시 분담금) 20), 집수리 개인 부담금 0.5

○ 사업내용 : 개항문화거리 관광루트개발 등 **9개 마중물사업**

❒ 추진현황

○ '18. 7. ~ : 도시재생현장지원센터 운영

○ '19. 2. ~ : 도시재생대학 및 마을학교 운영

○ '19. 4. ~ : 1897 개항문화거리 주민공모사업 추진

○ '19. 8. ~ '22. 5. : 개항문화거리 다목적광장(주차장) 조성 완료

○ '19. 9. ~ : 지역상권 활성화사업 추진(건맥축제·가을축제·거리축제 개최)

○ '19. 11. ~ '22. 6. : 목포세관 예술플랫폼 조성 완료

○ '19. 12. ~ : 청년창업 인큐베이팅 플랫폼 조성

○ '20. 3. ~ '20. 5. : 1897 개항문화거리 주민쉼터 조성 완료

○ '20. 3. ~ '23. 6. : 목포 모자아트갤러리 조성 완료

○ '21. 4. ~ '22. 2. : 탐방안내센터 조성 완료

○ '21. 10. ~ : 집수리 지원사업(50호)

○ '22. 9. ~ '23. 2. : 개항문화거리 탐방프로그램 스토리북·문화지도 완료

❒ 향후계획

- ❍ ‘24. 2. ~ : 일방통행 도로시설물 교통행정과 이관
- ❍ ‘24. 2. ~ : 일방통행 가로등 도시디자인과 이관
- ❍ ‘24. 5. ~ : 어울림플랫폼 건축분담금(LH기성금 산정액에 따름) 지급

추진부서	도시재생과 이충완 재생사업팀장 강지한 담당자 박영애, 이상진 ☎ 3687, 8744

6 유달동 대반마을 새뜰마을사업

도시 취약지역 주민의 기본적인 생활여건 개선을 위해 안전·위생 등 생활 인프라 확충 및 주거환경 개선, 주민역량 강화 등 지원

❒ 사업개요

- ❍ 위　　치 : 목포시 대반동 일주도로 주변 (신안비치호텔 후면)
- ❍ 사업기간 : 2019. 5. ~ 2024. 12. <6년>
- ❍ 사 업 비 : 45억원 (국비 32, 도비 4, 시비 9)
- ❍ 사업내용 : A = 49,298㎡, 5개 분야 16개 사업

❒ 추진상황

- ❍ '19. 4. : 공모사업 대상지 선정
- ❍ '20. 10. : 마스터플랜 국토교통부 조건부 승인
- ❍ '21. 3. : 마을안길 조성공사 실시설계 용역 착수
- ❍ '21. 5. ~ 7. : 집수리지원사업 추진 및 지적재조사사업 완료
- ❍ '22. 1. : 주민역량강화 · 휴먼케어 용역 추진
- ❍ '22. 10. : 도시관리계획 시설 결정(변경) 고시
- ❍ '22. 11. : 공원조성계획 수립 및 실시계획 인가 용역 착수
- ❍ '23. 5. : 공원조성계획 수립 완료
- ❍ '24. 2. 8. : 실시계획 인가 고시

❒ 향후계획

- ❍ '24. 2. ~ 10. : 토지 수용재결 및 공사 관련 행정절차 이행
- ❍ '24. 10. ~ : 마을안길 및 커뮤니티센터 조성사업 추진

추진부서	도시재생과장 이충완	재생사업팀장 강지한	담당자 김은향 ☎ 3686

참고 1 위 치 도

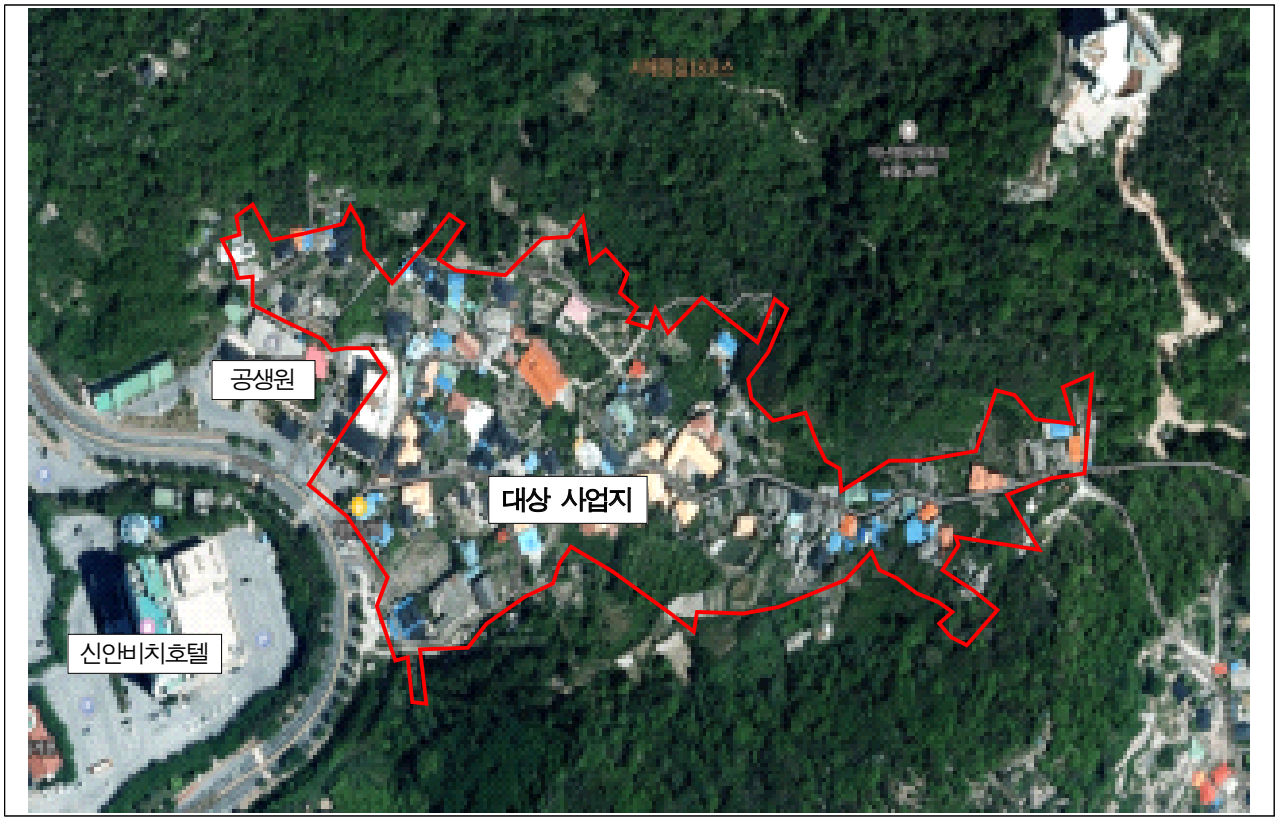

참고 2 구 상 도

7 죽교동 샘골마을 새뜰마을사업

생활환경이 열악한 죽교동 샘골마을 일원 취약지역 정비 및 지역 주민들의 능동적 참여를 바탕으로 지역의 지속가능한 활력 창출 및 삶의 질 향상

❐ 사업개요

- ❍ 위　　치 : 유달산 일주도로 주변 (북교초교 후면 / 죽교동 1, 5통)
- ❍ 사업기간 : 2021. 4. ~ 2024. 12. <4년>
- ❍ 사 업 비 : 44억원 (국비70% 31, 도비9% 4, 시비21% 9)
- ❍ 사업내용 : A=24,271㎡, 5개 분야 15개 사업

사업분야	사업비 (억)	세부 내용	비고
계	44	15개 사업	
1.기초생활 인프라(4)	26	• 보행로 정비 및 마을안길 정비 : 12.9억 – 마을안길 정비 1,020㎡,토지 및 건축물 보상, 보행로 정비 61㎡ • 위험지 정비 : 0.5억 (L형 옹벽 30m, 보강토 12m, 난간 82m) • 안전시설 설치 : 0.6억 (CCTV 4개, 소화전 4개, 보안등 15개) • 공동이용시설 조성 : 12억 (커뮤니티센터 조성 350㎡)	
2.주택정비(3)	10.0	• 빈집철거(공폐가 정비) : 3.6억 (슬레이트 지붕 18호) • 슬레이트 지붕 개량 : 2.2억 (지붕개량 24호) – 기초 7, 차상위 4, 20년 이상 13호 ※자부담 30% • 집수리 정비 : 4.3억 (집수리 정비 54호) – 기초 16, 차상위 9, 20년 이상 29호 ※자부담 50%	
3.휴먼케어(3)	0.9	• 교육 · 돌봄 : 0.1억 (샘골나누미 5회) • 안전위생 : 0.2억 (클린서비스 연4회/3년) • 일자리 : 0.6억 (마을기업 2년, 문화공방 2년)	
4.역량강화(3)	1.2	• 교육 프로그램 : 1.0억 (마을가꾸기 교육, 리더 교육) • 선진지 견학 : 0.1억 • 주민공동체 지원 : 0.1억 (주민참여 지원 5회)	
5.재경비(2)	5.9	• 용역비 : 3.8억 (기본 및 실시설계, 감리 등) – 마스터플랜 수립 용역 **완료**(1.75억) • 기타 : 2.1억 (사업관리비, 모니터링, 지적재조사 등) – 총괄코디네이터, 마을활동가 활동 중	

❐ 추진사항

- ❍ ‘21. 3. : 공모사업 대상지 선정
- ❍ ‘21. 8. : 마스터플랜 수립 용역 착수
- ❍ ‘21. 11. ~ ‘22. 11. : 주민워크숍 진행(설명회 10회, 선진지견학 2회)
- ❍ ‘22. 10. : 마스터플랜 국토부 최종 승인
- ❍ ‘23. 3. : 가로환경개선 디자인 및 실시설계 용역 착수
- ❍ ‘23. 7. : 골목길 정비 착공
- ❍ ‘23. 9. : 주민역량강화 및 휴먼케어용역 착수
- ❍ ‘23. 12. : 공폐가 정비 12호 완료

❐ 향후계획

- ❍ ‘24. 2. : 마을안길 정비 보상협의 추진
- ❍ ‘24. 3. : 집수리 지원 및 슬레이트 지붕개량사업 추진
- ❍ ‘24. 7. : 샘골마을 새뜰마을사업 마스터 플랜 변경사항 승인 협의

추진부서	도시재생과장 이충완	주거지재생팀장 조형근	담당자 조기훈 ☎ 3643

참고 1 위 치 도

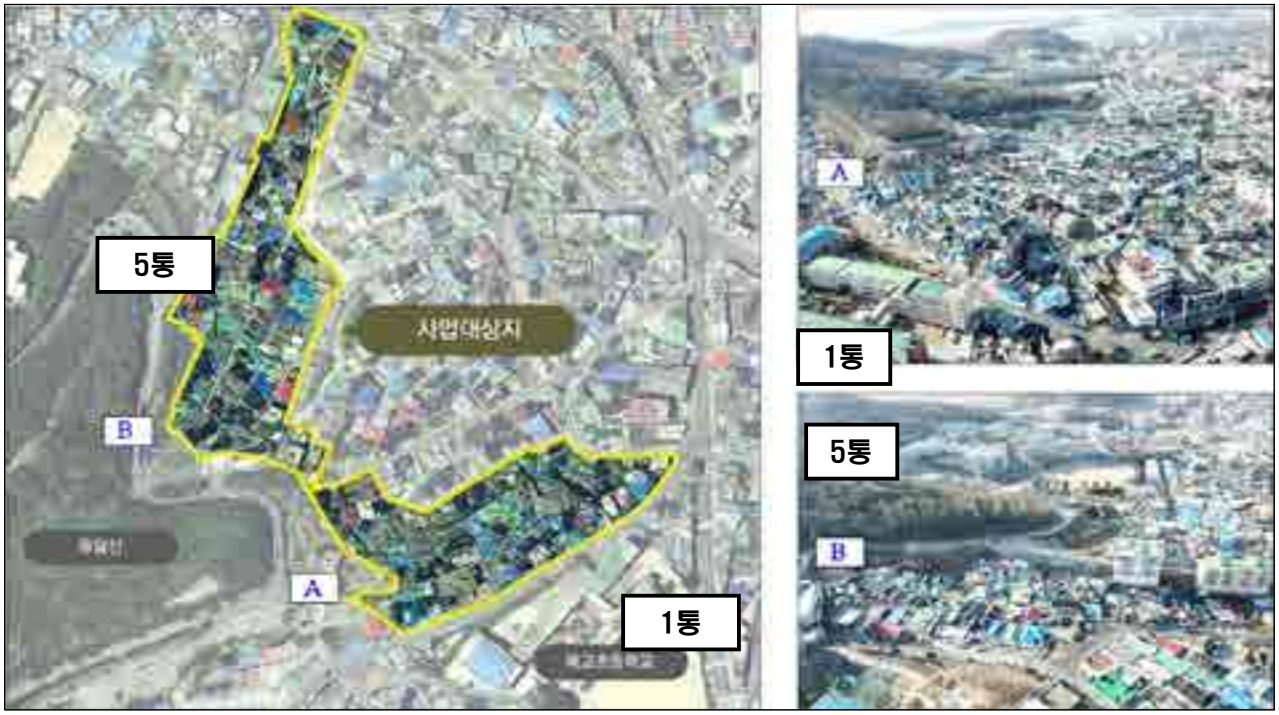

참고 2 구 상 도

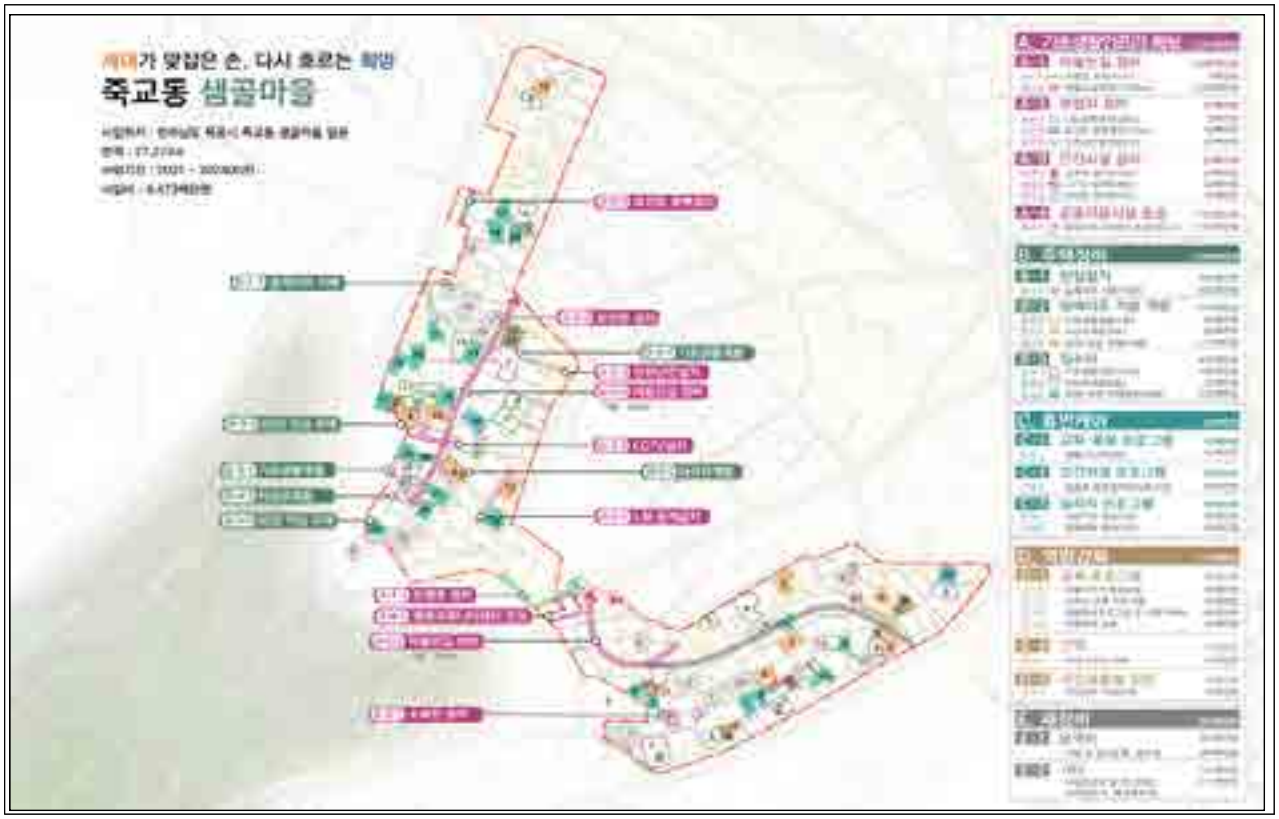

10-2. 도시문화재과

1. 원도심 일대 근대 문화역사 '지붕없는 박물관' 브랜드화 ····· 617

2. 용당아파트, 차관주택 재개발 ····· 619

3. 옥암 지하차도 개설 변경계획 및 대학부지 준공 ····· 621

4. 트윈스타~목여고간 잔여구간 도로 확장 ····· 623

5. (가칭)한국나전칠기박물관 건립 사업 ····· 625

6. 서산 · 온금지구 재개발사업 ····· 626

7. 목포 임성지구 도시개발사업 ····· 628

8. 구 목포세관 문화재권역 관광활성화 사업 ····· 630

9. 옥암대학부지 일부 용도 변경 ····· 632

1 원도심 일대 근대문화역사 '지붕없는 박물관' 브랜드화

목포의 역사자원과 근대건축자산이 풍부하여 '지붕없는 박물관'으로 불리는 유달, 만호동 일대를 보존하고 재생 활성화하여 명품 공간 조성 사업

❒ 사업개요

○ 사업기간 : 2019. ~ 2025. (※ 실제 사업 추진 2021. ~ 2025.)

○ 위　　치 : 만호 · 유달동 일대 근대역사문화공간

○ 사 업 량 : 면적 114,038㎡

○ 사업내용

- 우수 근대건축자산 매입 및 보수, 활용, 도시형 쉼터 및 편의시설 조성
- 쾌적한 가로경관 개선, 브랜딩 디자인을 통한 관광자원화 추진

○ 사 업 비 : 50,000백만원(국비 50%, 도비 20%, 시비 30%) 규모

❒ 추진현황(추진율 : 60% / 2024년 목표율 : 80%)

○ 2023년 추진현황

- 매입 공유재산 활용 : 2건(중앙동3가 4-1, 대의동1가 1-9) 민간임대
- 건축자산 보수 및 쉼터 조성 : 5건(야마하선외기 창고 보수, 민어거리 쉼터 조성 등)
- 종합활용 전략 및 브랜드 디자인(BI) 개발 추진

❒ 향후계획

○ 2024년 추진계획

번호	사 업 명	사업내용	추진계획
1	근대건축자산 매입 및 보수	공간 내 3~4개소 매입	'24.1~6.
2	공간 브랜드 디자인(BI) 활용	SNS, 리플렛, 기념품 제작 활용	'24.1~12.
3	골목길 및 주요도로 담장 보수 정비	쾌적한 가로경관 조성 12개소	'24.1~6.
4	주요도로 및 건축물 경관조명 설치	야간경관 개선 및 거리 활성화	'24.1~6.
5	목포진 초입 골목길 정비 사업	쾌적한 골목길 도로환경 개선	'24.1~12.
6	공공 화장실 조성	공간 내 2개소 화장실 조성	'24.1~12.
7	소방 방재시설 구축	화재 등 재난 대비	'24.1~6.
8	지중화 공사 및 도로포장	갑자옥~목포천막사 200m 지중화	'24.1~12.

참고 1 위 치 도

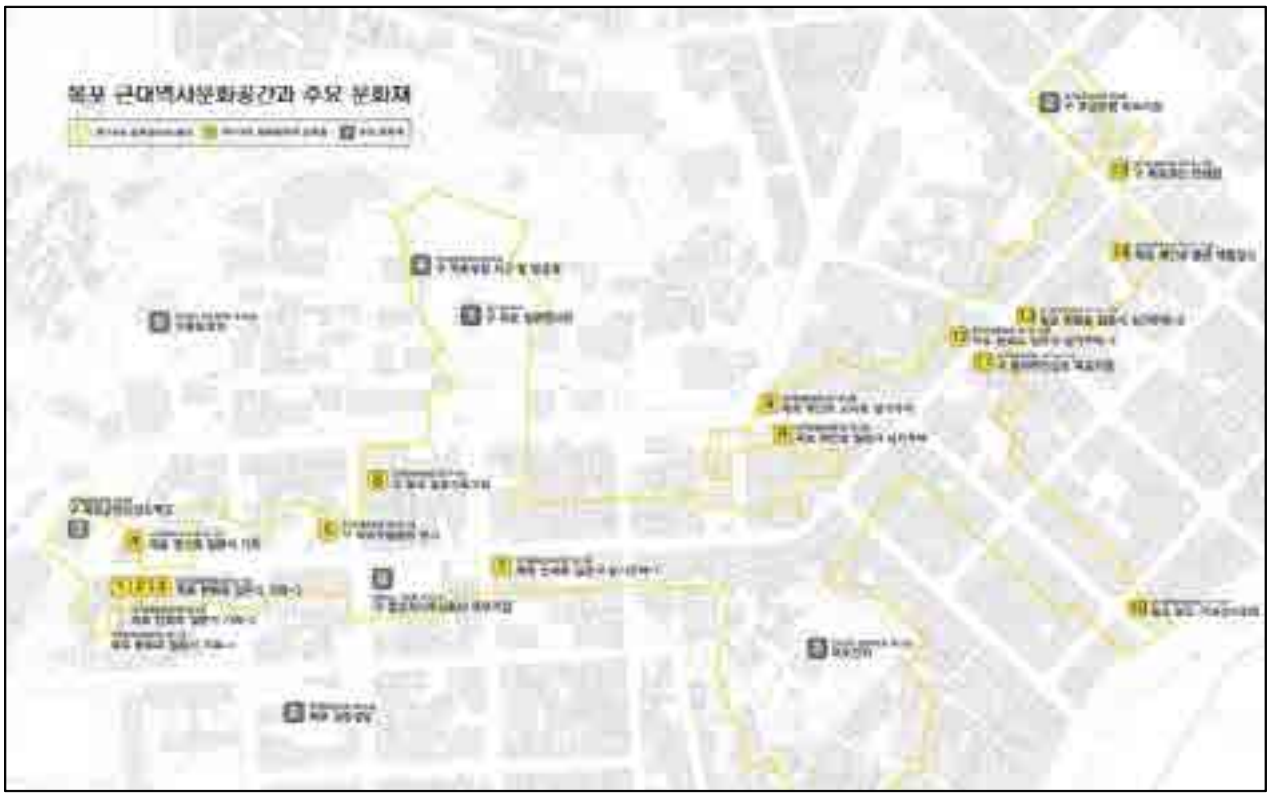

참고 2 목포 근대역사문화공간 전경

추진부서	도시문화재과장 조용선 역사공간조성팀장 임진택 담당자 김형남, 김옥균, 노우균 ☎ 3542

2 용당아파트, 차관주택 재개발

노후되어 주거환경이 열악한 용당아파트 및 차관주택에 대해 재개발이 용이하도록 행정절차를 지원하여 지역주민에게 새로운 주거환경 제공 및 원도심 정주인구 유입

❒ 사업개요

○ 위　　치 : 용당동 및 북항동 일원

○ 사업내용 : 용당아파트 및 차관주택 일원 재개발 정비계획 수립 및 정비구역 지정

○ 사업기간 : 2023년 ~ 2026년

❒ 추진현황(추진율 : 20% / 2024년 목표율 : 50%)

○ '23. 2. : 차관주택 정비계획 수립 및 정비구역 지정 주민제안

○ '23. 5. ~ 6. : 차관주택 정비계획 입안 제안에 따른 관련기관 및 실과 협의

○ '23. 8. : 도시계획위원회 행정절차 수용여부 자문

○ '23. 12. : 정비계획 수립 및 정비구역 지정 입안

❒ 문제점 및 대책

○ 재건축 · 재개발사업 등은 주민들의 동의와 추진코자 하는 의지 등이 중요한 사업으로 주민 제안시 행정절차 지원 등 추진 가능

❒ 향후계획

○ '24. 1. : 2024년 도시 및 주거환경정비 기본계획 타당성 용역 발주

○ '24. 1. ~ 6. : 차관주택 정비계획 수립 및 정비구역 지정 행정절차 추진

- 주민공람공고, 관계기관 및 실과 협의, 시의회 의견청취, 도시계획위원회 심의 등

○ '24. 3. ~ 12. : 타당성 용역 관련 주민 협의, 기본계획 검토 및 결정고시

○ '24. 12. : 차관주택 정비계획 수립 및 정비구역 지정 고시

○ '25. 1. ~ : 차관주택 조합설립 및 시공사 선정, 사업계획 승인 신청 등

❒ 소요예산 : 450백만원

(단위 : 백만원)

재원별	총사업비	연차별 소요예산				
		2023년까지	2024년	2025년	2026년	2027년(이후)
계	450	-	450	-	-	-
시　비	450	-	450	-	-	-

※ 타당성검토 용역비로 도시및주거환경정비법 제4조에 의한 의무사항임

추진부서	도시문화재과장 조용선	도심개발팀장 김신철	담당자 김현곤 ☎ 3434

참고 1 용당·시민아파트 사업예정부지

참고 2 북항차관주택 사업예정부지

3 옥암 지하차도 개설 변경계획 및 대학부지 준공

현재 교통여건 등을 검토한 교통영향분석을 기반으로 옥암지구 교차로 구조개선 사업 추진해 교통 서비스 수준 향상 도모 및 옥암 대학부지 준공

❒ 추진배경

○ 2002년 남악신도시 택지개발사업의「2002년 중앙교통영향평가」심의조건인 지하차도 개설 미이행 ⇒ 옥암대학부지 미준공

○ 교통여건 등을 반영해 지하차도 개설 사업을 교차로 구조개선 사업으로 변경 추진 * 지하차도 개설사업비 1,000억원 이상(추정)

❒ 사업개요

○ 사 업 명 : 옥암지구 교차로 구조개선 사업

○ 사업기간 : 2023년~2025년

○ 위치 및 사업량

- 해양수산청 : 고가차도 설치(L=460m), 선형조정(L=1,125m)
- 도청 입구 : 도청(선형조정, L=985m)

○ 사 업 비 : 34,000백만원(시비)

❒ 추진현황

○ '22. 10. : 옥암지구 교통영향분석 및 개선대책 수립 용역 실시

○ '23. 8. ~ 11. : 교차로 구조개선(안) 협의(전라남도 도로교통과)

○ '24. 1. : 전남도 교통영향평가위원회 안건 상정(심의결과:보완)

❒ 향후계획

○ '24. 3. : 전남도 교통영향평가위원회 안건 재상정

○ '24. 4. : 지방재정투자심사 및 계약심사

○ '24. 5. : 도시관리계획 및 기본·실시설계 용역 착수

○ '24. 8. : 도시계획시설 실시계획인가

○ '24. 11. : 도시관리계획 및 기본·실시설계 용역 완료

○ '25. 3. : 공사 발주

○ '25. 12. : 공사 완료 및 옥암대학부지 준공

❒ 소요예산 : 1,519백만원(공영개발특별회계)

추진부서	도시문화재과장 조용선	공영개발팀장 안영옥	담당자 김도현 ☎ 3442

참고 1 위 치 도

참고 2 교차로 구조개선(안)

해양수산청 사거리	도청입구 사거리

4 트윈스타~목여고간 잔여구간 도로 확장

2007년 도시계획시설 결정 후 연차적으로 예산을 확보하여 추진중인 주민숙원 사업으로 도로 개설을 통한 원도심 접근성 향상 및 교통환경 개선

❒ 사업개요

○ 위　　치 : 호남마트 ~ 목여고 교차로

○ 사업내용 : 도로개설 L=295m, B=20m

○ 사 업 비 : 500억원

○ 사업기간 : 2023년 ~ 2030년

※ 기 완료(1~3차) : 트윈스타~호남마트간 L=260m / 사업비 161억원

❒ 추진현황(추진율 : 5% / 2024년 목표율 : 20%)

○ '23. 3. : 호남마트~정명여고간(4차분) 실시설계 용역 발주

○ '23. 5. ~ : 사업구간 내 토지 및 지장물 등 협의보상 추진

- 2023년 예산(5억원) 범위 내 토지 4건, 지장물 4건, 영업보상 등 집행(429백만원)

❒ 문제점 및 대책

○ 도심지역으로 토지 및 지장물 등의 감정평가액이 높아 총사업비 중 보상비 비중이 크며, 예산확보 지연에 따른 사업장기화 우려

⇨ 예산부서와 협의하여 예산확보 계획 수립 후 집중투자 및 추진

❒ 향후계획

○ '24. 1. : 호남마트~정명여고간(4차분) 실시계획 인가

○ '24. 2. ~ '26. 12. : 예산 확보 및 보상 실시

○ '27. 1. ~ : 공사 추진 및 준공

❒ 소요예산 : 100백만원

(단위 : 백만원)

재원별	총사업비	연차별 소요예산				
		2023년까지	2024년	2025년	2026년	2027년(이후)
계	50,000	500	100	11,900	10,000	27,500
시　비	50,000	500	100	11,900	10,000	27,500

추진부서	도시문화재과장 조용선	도심개발팀장 김신철	담당자 김현곤 ☎ 3434

참 고 1 도심관통 도로개설 위치도

5 (가칭)한국나전칠기박물관 건립 사업

높은 예술적 가치를 인정받고 있는 우리나라 나전칠기 공예품을 주제로 근대역사문화거리 일원에 나전칠기박물관을 건립, 세계적인 박물관으로 육성하여 국내외 관광객 유치 및 '예술의 도시' 목포를 널리 알리고자 함

❒ 사업개요

- ❍ 사 업 명 : 한국나전칠기박물관 건립 사업
- ❍ 사업목적 : 전통공예 보전・계승, 문화관광 활성화
- ❍ 사업기간 : 2023년 ~ 2027년 (예정)
- ❍ 총사업비 : 미 정
- ❍ 사업장소 : 미 정
- ❍ 주요내용
  - 전성규, 김봉룡, 김태희 등 나전칠기 장인 작품 소개 및 시대별 작품 전시
  - 나전칠기 공예품 수집, 보존, 조사 연구(기법, 재료, 문양), 교육 등

❒ 추진현황

- ❍ '23. 3. : 한국나전칠기박물관 건립추진 계획 수립
- ❍ '23. 3. ~ 박물관 건립 타당성 및 기본계획 수립 용역
- ❍ '23. 5. : 나전칠기 기증 및 업무협약 체결
- ❍ '23. 7. ~ 8. : 목포기증나전칠기 공예품 및 기부채납 부동산 감정평가
- ❍ '23. 9. : 목포기증나전칠기 공예품 기부심사위원회 개최
- ❍ '23. 10. ~ '24. 2. : 손혜원목포시기증품 특별전 '현대한국나전 36인전'
- ❍ '24. 1. : 박물관 건립 시민공청회 및 설문조사

❒ 향후계획

- ❍ '24. 3. : 박물관 건립 시민추진위원회 구성 및 운영
- ❍ '24. 4. ~ 5. : 나전칠기박물관 건립 기본계획 수립
- ❍ '24. 4. ~ 12. : 열린수장고 조성 및 운영 (추경 편성 예정)
- ❍ '24. 7. : 박물관 설립 예비 타당성 평가 (문체부)

추진부서	도시문화재과장 조용선	도심개발팀장 임진택	담당자 김옥균 ☎ 8455

6 서산 · 온금지구 재개발사업

노후 및 불량주택이 밀집된 서산.온금지구를 유달산 및 다도해 전망이 어우러진 주거공간으로 재개발하여 원도심 정주인구 확보

❒ 사업개요

- ○ 사업기간 : 2008년 ~ 2025년
- ○ 면　　적 : 온금동 일원 202,067㎡
- ○ 계획인구 : 690세대(1,553인)
- ○ 사 업 비 : 3,160억원 [조합 2,766, 기반시설 394(국 197, 시 197)]

❒ 추진현황

- ○ '09. 11. ~ '12. 11. : 서산·온금 재정비촉진지구 및 촉진계획 결정 고시
- ○ '15. 10. : 주택재개발 조합 설립 인가 승인
- ○ '17. 10. : 서산 · 온금 재정비촉진계획 변경 결정 고시
- ○ '17. 12. : 조선내화 부지 등록문화제 등록(고시 제2017-147호)
- ○ '19. 6. ~ '20. 5. : 촉진지구 및 촉진계획 변경(안) 제안(조합⇒시)
- ○ '21. 3. : 서산온금 재정비촉진계획(변경) 수립용역 착수
- ○ '21. 10. ~ '22. 9. : 재정비촉진계획(변경) 행정정차 이행
  - 주민공람공고, 관계기관 및 실과 협의, 市의회 의견청취, 市도시계획위원회 자문, 道경관공공디자인공동심의, 道도시계획위원회 심의 등
- ○ '22. 9. ~ 10. : 재정비촉진계획 및 지구 결정(변경) 고시, 지형도면 고시
- ○ '23. 5. : 재정비촉진지구 교통영향평가 심의 완료
- ○ '23. 6. ~ 9. : 사업계획 승인 신청, 실과협의, 건축위원회 심의

❒ 향후계획

- ○ (조합) '24. 1. ~ : 사업계획승인 및 보상·공사 추진
- ○ (시) '24. 1. ~ : 기반시설(공원, 녹지, 도로 등) 실시설계 용역완료 및 공사 추진

❒ 소요예산 : 1,100백만원

(단위 : 백만원)

재원별	총사업비	연차별 소요예산				
		2023년까지	2024년	2025년	2026년	2027년(이후)
계	39,477	18,915	1,100	19,462		
국 비	19,738	10,700	1,000	8,038		
시 비	19,739	8,215	100	11,424		

추진부서	도시문화재과장 조용선	도심개발팀장 김신철	담당자 김현곤 ☎ 3434

참고 1 위 치 도

참고 2 배 치 도

7 목포 임성지구 도시개발사업

남악신도시 마스터플랜에서 2단계 사업으로 제시된 임성지구를 주거 중심의 친환경적인 신도시로 개발하여 시민의 삶의 질 향상 및 목포의 경쟁력 도모

❒ 사업개요

- ❍ 위　　치 : 목포시 옥암동, 석현동 일원 * 계획인구 20,220명(8,987가구)
- ❍ 사업면적/방식 : 1,990,587㎡(약60만평)/전부환지
- ❍ 사업기간 : 2013. 10. ~ 2028. 12.
- ❍ 사 업 비 : 4,282억원
- ❍ 시 행 자 : LH(한국토지주택공사)

❒ 추진현황

- ❍ '13. 10. : 도시개발구역지정 고시(전남도 고시 제2013-303호)
- ❍ '15. 10. : 개발계획 수립 승인 및 고시(전남도 고시 제2015-313호)
- ❍ '18. 4. : 사업시행자(목포시→LH) 지정 변경
- ❍ '21. 1. : 실시계획 인가고시(전라남도)
- ❍ '21. 11. : 토지평가협의회 구성
- ❍ '22. 1. : 지장물 조사 업체 선정 및 조사 ('22. 9. 완료)
- ❍ '23. 2. : 임대주택 수요 조사 및 국·공유지 무상귀속 협의 추진
- ❍ '23. 9. : 시장님・LH광주전남지역본부장 면담
  - (목포시 요청) 임성지구 도시개발사업 신속 추진
  - (LH 요청) 사업지구 내 시유지 무상 귀속 협의 신속 추진
- ❍ '23. 11. : 임성지구 내 시유지 유・무상 귀속 협의 완료
  - 총 123필지(112,498㎡)【유상16필지, 무상107필지】

❒ 향후계획

- ❍ '24. 3. ~ 10.限 : 지장물 보상계획 열람 공고 및 보상 실시
- ❍ '24. 7. ~ 11.限 : 환지계획(안) 공람(1차:7월, 2차:8월, 3차:10월)
- ❍ '24. 7. : 3차 토지평가협의회 개최(금전청산 대상 결정)
- ❍ '24. 11. : 환지계획 인가(목포시)
- ❍ '25. 1. ~ '28. 12.限 : 공사 착공 및 준공(환지처분)

추진부서	도시문화재과장 조용선	공영개발팀장 안영옥	담당자 김다빈 ☎ 3443

참고 1 위 치 도

참고 2 현황사진

8 구 목포세관 문화재권역 관광활성화사업

구 목포세관 본관 터부를 중심으로 목포 원도심 일대 문화재 권역에 대해 정비하여 근대건축 문화유산을 활용한 관광자원 개발로 관광 활성화에 기여

❒ 사업개요

○ 사업위치 : 항동 6-8번지 외 1필지, 국가·등록문화재 20개소 일원
도지정 문화재 9개소 일원

○ 사업기간 : 2021년 ~ 2025년

○ 사업내용 : 구 목포세관 본관 터 보호각 건립, 국가 및 등록 문화재 20개소 및 도지정문화재 9개소 일원 정비

○ 총사업비 : 50억원 (균특 50%, 시비 50%)

(단위 : 억원)

재 원	총 사업비	21년	22년	23년	24년	25년
계	50	10	10	10	10	10
도 비	25	5	5	5	5	24년 신청
시 비	25	5	5	5	5	

❒ 추진상황

○ '20. 6. : 구 목포세관 창고 문화재 등록(제786호)

○ '20. 11. : 구 목포세관 문화재 권역 관광활성화 사업 투자심사 완료

○ '22. 11. : 구 목포세관 문화재권역 기본계획 및 실시설계용역 착수

○ '23. 6. : 구 목포세관 본관 터 보호각 현상변경 승인 통지 및 실시설계 추진

○ '23. 12. : 보호각 건립 전남도 계약심사 등 행정절차 이행

○ '23. 12. : 구 목포세관 본관 터 보호각 건립 공사 발주

○ '24. 1. : 공사 계약 및 착공

❒ 향후계획

○ '24. 2. ~ 7. : 구 목포세관 본관 터 보호각 건립 공사 진행

○ '24. 7. : 공사완료

추진부서	도시문화재과장 조용선	문화재시설팀장 유재희	담당자 김한얼 ☎ 8291

참고 1 현장사진(세관 및 창고)

참고 2 조 감 도

정면도	
조감도	

9 옥암대학부지 일부 용도 변경

전라남도 교육청과 지역사회에서 옥암지구 내 고등학교 통합 이설 부지 확보 요청이 지속됨에 따라 옥암대학부지 일부 고등학교 용지로 용도변경 추진

❒ 추진배경

○ 옥암지구 내 기존 고등학교부지는 협소하여 고등학교 통합·이전 장소로 부적합하여 옥암대학부지 내 부지 확보 필요

○ 옥암대학부지 전체 준공을 위해서는「옥암지구 교차로 개선 사업」이 완료가 선행되어야 함에 따라 옥암대학부지 일부를 용도 변경하여 고등학교 부지 신속 확보

❒ 부지현황

구 분	기존 고등학교 부지	옥암대학 부지
위 치	옥암동 1309	옥암동 1383(수변공원)
면 적	12,125.3㎡(약 3,668평)	196,793㎡(약 6만평)
용도지역	제2종일반주거(고등학교)	자연녹지지역(대학)
밀도계획	건폐율 50%, 용적률 200%, 5층	건폐율 20%, 용적률100% , 10층

❒ 도시계획 변경(안)

* 도시기본개발계획 용역 및 관계기관과의 협의로 인해 세부안 결정 예정

구 분	면적(㎡)	용도지역(허용용도)		건축범위					
		기 정	변 경	건폐율(%)		용적율(%)		층수(층)	
				기정	변경	기정	변경	기정	변경
옥암동 1383	163,793 (50,504평)	자연녹지 (대학)	자연녹지 (대학)	20	20	100	100	10	10
	33,000 (9,983평)		일반주거 (고등학교)	20	50	100	200	10	5

❒ 향후계획

○ '24. 3. : 도시기본계획 및 개발계획 용역 착수

○ '24. 7. : 도시기본계획 변경(안) 상정(도 지역계획과)

○ '24. 10. : 개발계획 및 실시계획 변경(안) 상정(도 지역계획과, 국토부)

○ '25. 1. : 부분 준공 및 지적확정측량

❒ 소요예산 : 200백만원(공영개발특별회계)

추진부서	도시문화재과장 조용선	공영개발팀장 안영옥	담당자 김도현 ☎ 3442

참고 1 위 치 도

참고 2 현황사진

희망찬 도약!
청년이 찾는 큰 목표

Romantic Port
MOKPO

목포시 기획예산과
전남 목포시 양을로 203 Tel. 061) 270-3211
htttp://www.mokpo.go.kr