

목포시사

무·선·무·역

5 기록 목포

현황 자료
역사 자료



목포시사

다 · 첫 · 마 · 양

5 기록 목포

현황 자료
역사 자료



무안 목포진 지도(1872년경, 규장각 소장)

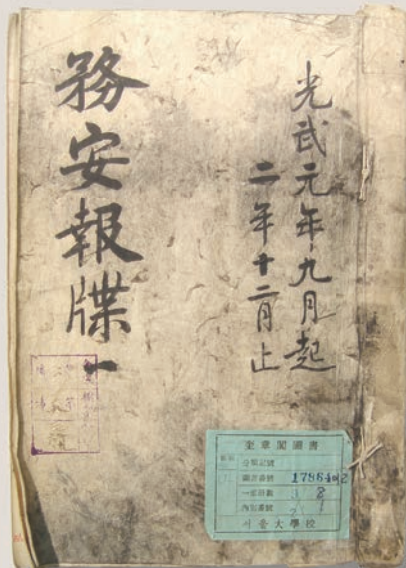

무안감리사와 외부 간의 공문을 철한 『무안보첩』
(1897, 규장각 소장)

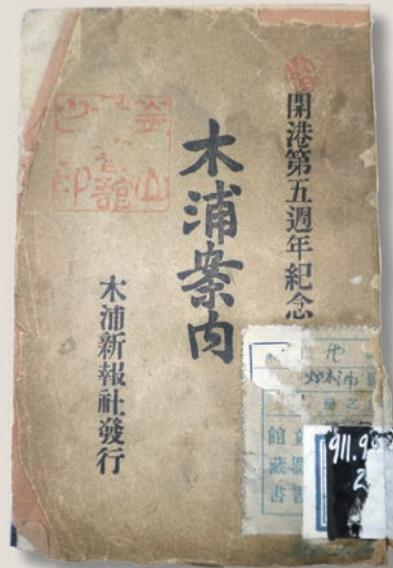

목포항 개항 5주년을 기념해 목포신보사에서 발간한
『목포안내』(1902, 부산광역시립도서관 소장)



개항 직후(1898)의 목포 부두(목포신보사, 『개항 만 35년 기념 목포사진첩』, 1932, 목포근대역사관 1관 소장)

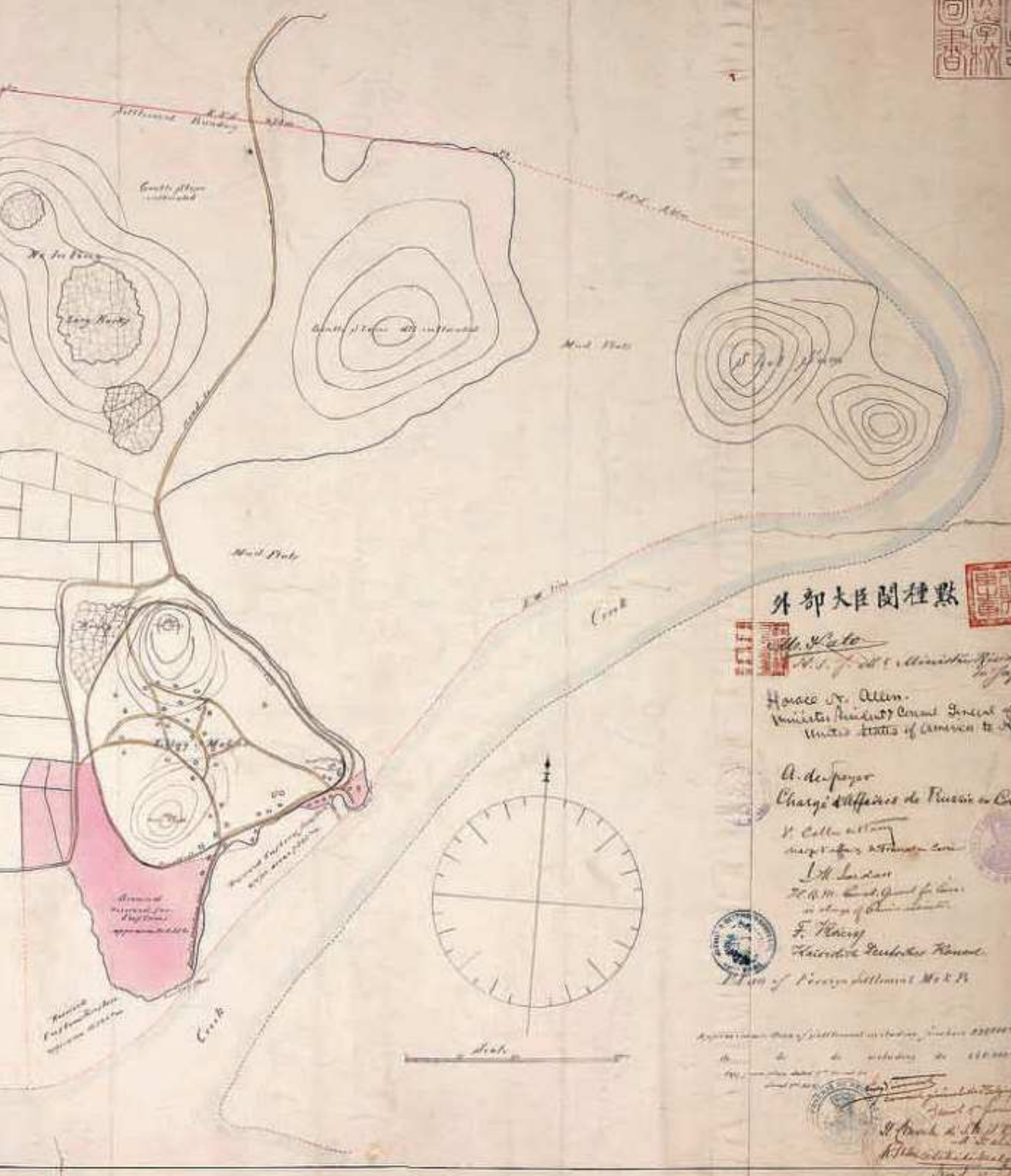

外部大臣関種點



Mr. Kato

Minister of Foreign Affairs, Japan

Horace W. Allen,
Minister Resident General of the
United States of America to Japan.

A. de Poyet
Charge d'Affaires de Russie au Japon

S. Collins
Charge d'Affaires de France au Japon

L. H. Jordan
Charge d'Affaires de Grande-Bretagne au Japon

F. Hering
Charge d'Affaires de Prusse au Japon



Minister of Foreign Affairs, Japan

Approved and signed by the Minister of Foreign Affairs, Japan, on the 22nd day of March, 1880.

He, the undersigned, do hereby certify that the above is a true and correct copy of the original.

Witness my hand and seal at Tokyo, Japan, on the 22nd day of March, 1880.

Signature of the Minister of Foreign Affairs, Japan.

Signature of the Minister of Foreign Affairs, Japan.

Signature of the Minister of Foreign Affairs, Japan.

Signature of the Minister of Foreign Affairs, Japan.

Signature of the Minister of Foreign Affairs, Japan.

Signature of the Minister of Foreign Affairs, Japan.

Signature of the Minister of Foreign Affairs, Japan.



목포 주변 지도(1919, 국사편찬위원회 소장)



MAP OF MOPPO CITY

用島嶼市沿海本國全詳略

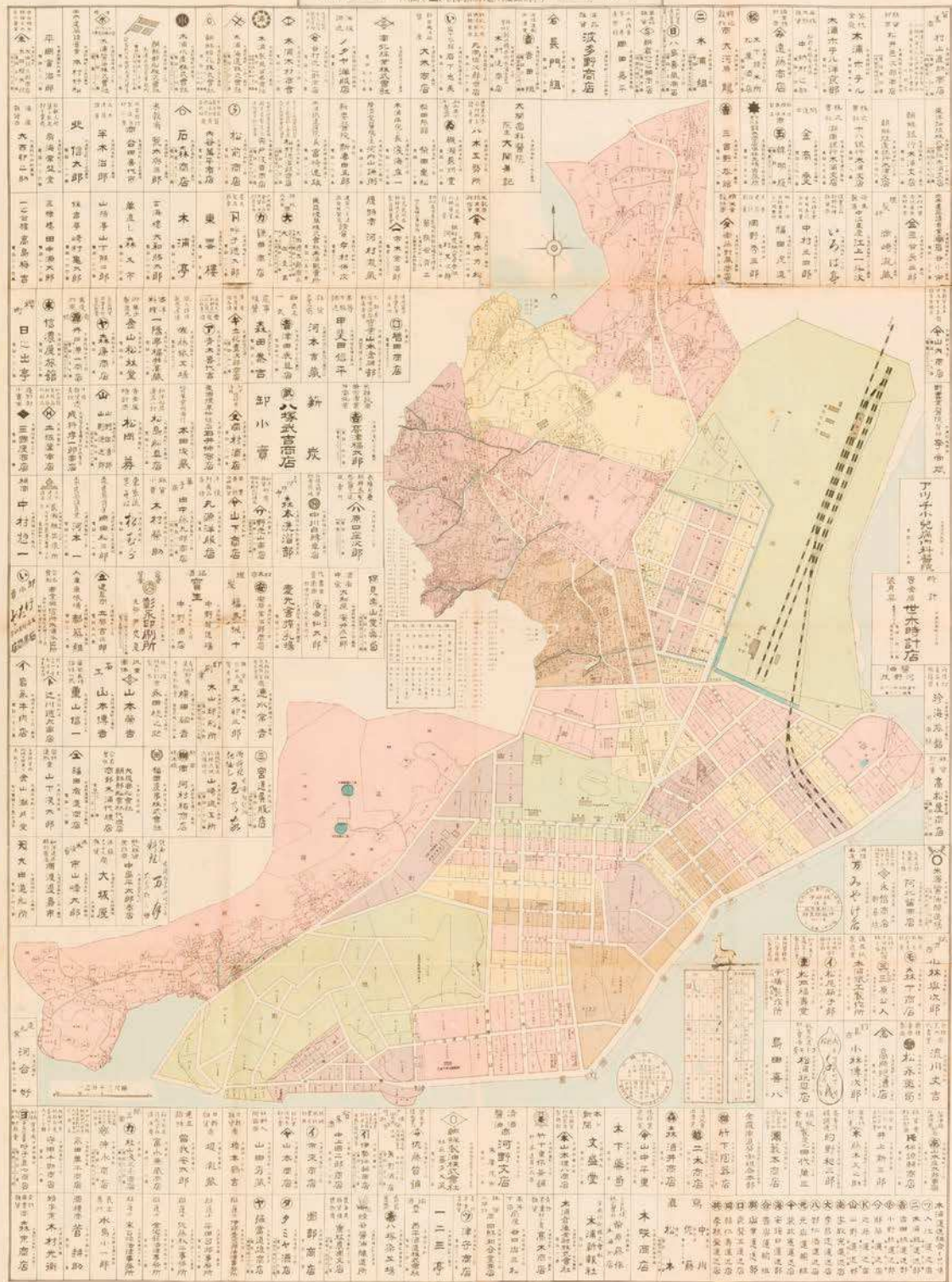



양을산에서 바라본 목포시 전경(1957, 차순희 소장)



場式工事起事



목포방송국 전경(1957, 국가기록원 소장)



원조로 이루어진 삼학도 축항공사(1959, 국가기록원 소장)



목포극장에서 열린 미스 목포, 예쁜 어린이 선발대회(1970, 박종길 소장)



선창 쥐치어 손질 모습(1975, 박종길 소장)



부흥산 쪽으로 바라본 매립 전 하당 전경(1980, 영흥고등학교 소장)



영흥고등학교 앞의 하당 갯벌(1980, 영흥고등학교 소장)

| 일러두기 |

다섯 마당 『목포시사』의 구성

- 제1권 「항도 목포」는 자연환경부터 시작하여 도시형성과정, 해운항만산업, 그리고 고대부터 현대까지의 목포 역사 및 문화유산을 정리하였다. 목포의 공간적 특징과 그 안에서 전개된 역사·문화의 배경, 주요한 역사적 사실들을 체계적으로 이해할 수 있도록 했다.
- 제2권 「예향 목포」는 문학을 필두로, 음악·연극·무용·국악·대중가요·마당극 등의 공연예술, 미술·조각·서예·사진 등의 시각예술과 관광·체육, 민속, 종교, 교육 등으로 구성하였다. 분야별 흐름을 중심으로 정리하여 목포 정신문화의 전개 과정과 고유성을 파악할 수 있도록 했다.
- 제3권 「일등 목포」는 목포의 정치, 행정, 산업 및 경제, 기업, 사회, 복지 및 의료 등으로 구성하였다. 목포 지역 사회와의 관련 속에서 분야별 형성·발전·변화 과정을 밝힘으로써 현재 목포의 사회 현상들을 이해할 수 있도록 했다.
- 제4권 「터전 목포」는 목포를 삶의 터전으로 삼아 살아온 평범한 토박이들의 이야기와 마을 유래, 그리고 목포의 주요 인물을 다루었다. 목포시민의 생활문화와 삶의 경험을 기록으로 남기고, 목포가 기억해야 할 인물들을 처음으로 한 데 모아 정리했다.
- 제5권 「기록 목포」는 1~3권의 부록에 해당하는 현황 자료와 목포 관련 문헌·사진·물증자료 등의 역사 자료로 구성하였다. 역사 자료는 사료적 가치가 높은 자료를 알리고, 새로운 자료를 발굴하여 소개하는 데 중점을 두어 훗날의 사료가 되도록 했다.

서술 범위

- 시간적 범위 : 선사시대부터 목포시사 편찬을 시작한 2015년 12월 31일까지를 하한 범위로 하되, 주제별로 필요한 경우 2017년 자료까지 반영하였다.
- 공간적 범위 : 행정구역상 목포시를 대상으로 하되, 필요시 역사적 연원을 공유하고 문화적 동질성을 지닌 인근 지역을 포함하여 서술하였다.

자료 이용 시 주의 사항

- 다섯 마당 『목포시사』의 저작권은 목포시에 있다. 이 책에 수록된 내용과 도표·사진 등을 이용할 경우에는 출처를 밝히야 하며, 상업적으로 이용할 수 없다.
- 개인 및 기관·단체가 제작·소장한 사진 등 원 저작자가 있는 자료를 이용할 경우에는 해당 저작권자의 동의를 구해 사용해야 한다.

목차

contents



제1편 현황 자료

제1장 행정	23
제1절 목포의 행정	23
제2절 목포시 공공기관	28
제3절 동주민센터	58
제2장 정치	71
제1절 목포시 역대 국회의원	71
제2절 목포시 역대 전라남도의원	72
제3절 역대 목포시의원	72
제4절 목포 역대 선거 개황	73
제3장 산업·경제	101
제1절 재정 현황	101
제2절 산업 현황	104
제3절 공공기관 및 유관단체	107
제4절 해운항만 관련 주요 기관	120
제4장 사회·복지	127
제1절 인구	127
제2절 토지·하천	152
제3절 주택	163
제4절 전기·가스·수도	167
제5절 교통	171
제6절 시민사회단체	175
제7절 방송·언론	188
제8절 사회복지	194
제9절 보건복지	199

제5장 교육	217
제1절 유치원	217
제2절 초등학교	219
제3절 중학교	236
제4절 고등학교	244
제5절 대학교	252
제6절 특수학교 / 평생교육시설	255
제6장 문화예술	257
제1절 문화유산	257
제2절 문화예술	261
제7장 관광	279
제1절 목포의 관광 현황	279
제2절 관광지 및 편의시설	281
제3절 목포9미(味)와 향구의 맛집	291
제8장 체육	299
제1절 목포 체육시설	299
제2절 목포 체육 유관기관	308
제9장 종교	313
제1절 불교·원불교	313
제2절 천주교	316
제3절 개신교	343



목차

contents



제2편 역사 자료

제1장 관외 학술기관 소장 자료	357
제1절 국립중앙도서관	358
제2절 국사편찬위원회	360
제3절 서울대학교 규장각 한국학연구원	368
제4절 국가기록원	369
제5절 서울특별시교육청 남산도서관	371
제6절 부산광역시립시민도서관	372
제7절 국립해양박물관	375
제2장 관내 기관·단체 소장 자료	377
제1절 목포시	378
제2절 목포시의회	379
제3절 목포상공회의소	379
제4절 목포문화원	380
제5절 목포예총	381
제6절 목포근대역사관	384
제7절 목포문학관	408
제8절 목포자연사박물관	409
제9절 목포시사	409
제10절 목포기상대	410
제11절 바이오에너지작물연구소	410
제12절 각급 학교	410
제13절 가톨릭 목포성지	411
제14절 목포백년회	412
제15절 한국디아코니아자매회	413

제3장 개인 소장 자료	415
제1절 강석봉 관련 한규철·강경수 소장 자료	417
제2절 김경옥 소장 자료	419
제3절 김일로 관련 김강 소장 자료	425
제4절 문원·김영애 관련 문춘추 소장 자료	431
제5절 박정재(박춘숙) 소장 자료	433
제6절 박향심 관련 박기남 소장 자료	438
제7절 배치문 관련 배호순 소장 자료	440
제8절 서병인 관련 서유석 소장 자료	442
제9절 유성계 관련 윤치홍 소장 자료	444
제10절 이남규 관련 이강순 소장 자료	445
제11절 임기봉 관련 임재민 소장 자료	447
제12절 장해문 소장 자료	450
제13절 정규남 관련 정인건 소장 자료	457
제14절 조극환 관련 조희석 소장 자료	460
제15절 조효석 관련 조승기 소장 자료	461
제16절 조희관 관련 조수향 소장 자료	462
제17절 차남수 관련 차상면·차일석 소장 자료	466
제18절 차남진 관련 차순종 소장 자료	470
제19절 차재석 관련 차순관 소장 자료	474
제20절 천득근 관련 천승준 소장 자료	476
제21절 천영 관련 천소화 소장 자료	478
제22절 최섭 관련 최상춘 소장 자료	482
제23절 최재환 소장 자료	485



목차

contents



제24절 하동현 관련 차순희 소장 자료.....	488
제25절 한영자 소장 자료.....	496
제26절 황계선 소장 자료.....	498
제4장 목포의 연혁.....	501

부록

참고문헌 목록.....	532
편찬위원 축간사.....	624
편집 후기.....	629



제1편 현황 자료

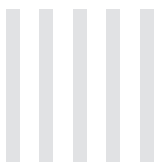
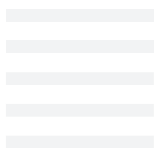
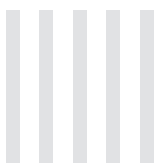
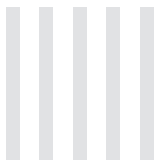
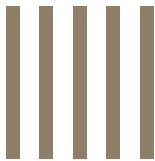
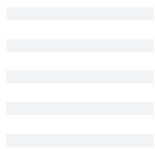
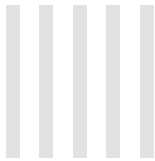

제1절 목포의 행정

김병록 | 목포대학교 행정학과 교수

제2절 목포시 공공기관

김병록 | 목포대학교 행정학과 교수

제3절 동주민센터

김병록 | 목포대학교 행정학과 교수

제1장 행정

제1절 목포의 행정⁰¹⁾

1. 목포시 행정구역

행정동	면적(km ²)	세대	인구	통	반	법정동
용당1동	1.45	5,955	12,289	45	190	용당동, 산정동 일부
용당2동	0.91	3,107	6,314	22	90	용당동 일부
연동	0.66	2,996	5,812	23	101	산정동, 용당동 일부
산정동	0.76	3,297	8,176	25	100	산정동, 연산동, 용당동 일부
연산동	2.88	2,386	6,787	13	62	산정동, 연산동, 용당동 일부
완산동	0.62	6,167	15,586	34	170	연산동, 산정동 일부
대성동	0.34	1,523	3,081	16	82	대성동, 호남동, 산정동, 양동 일부
목원동	1.48	5,196	9,944	35	151	북교동, 남교동, 죽교동 (일부), 양동, 상락동1가2가, 호남동, 무안동, 측후동, 죽동, 명륜동, 대안동, 창평동, 산정동 (일부)
동명동	0.79	3,333	6,781	23	90	동명동, 광동1가2가3가, 산정동 (일부)
삼학동	0.82	2,683	6,751	20	84	산정동 일부
만호동	0.84	2,285	4,033	14	62	만호동, 수강동1가2가, 향동, 중앙동1가2가3가, 금동1가2가, 경동1가2가, 중동1가2가, 해안동1가2가3가4가, 북만동, 행복동1가2가3가4가, 영해동1가2가, 대익동1가2가3가, 보광동1가2가3가, 축복동1가2가3가, 유동, 산정동 일부
유달동	12.72	3,324	6,145	28	108	유달동, 울도동, 온금동, 서산동, 금화동, 죽교동 (일부), 달동, 중앙동1가2가3가, 대익동1가2가3가, 경동1가2가
죽교동	0.75	2,143	4,166	16	67	죽교동, 대성동 (일부), 산정동 (일부)
북향동	1.23	4,214	10,500	30	128	산정동 일부
용해동	2.11	7,216	18,880	38	166	용해동
이로동	2.36	4,045	11,177	23	87	용해동 일부
상동	3.13	8,179	20,064	43	189	상동, 석현동 일부
하당동	1.20	5,830	12,521	22	86	상동, 석현동
신흥동	1.80	6,764	18,034	34	155	상동 일부
삼향동	7.70	2,307	5,644	15	64	대양동, 석현동 일부
옥암동	2.92	4,171	11,721	20	77	옥암동 일부
부흥동	0.68	4,666	12,088	23	125	옥암동 일부
부주동	3.43	8,385	24,719	29	120	옥암동 일부

01) 자료 : 목포시, 2016 목포통계연보, 참조.

2. 목포시 행정조직도

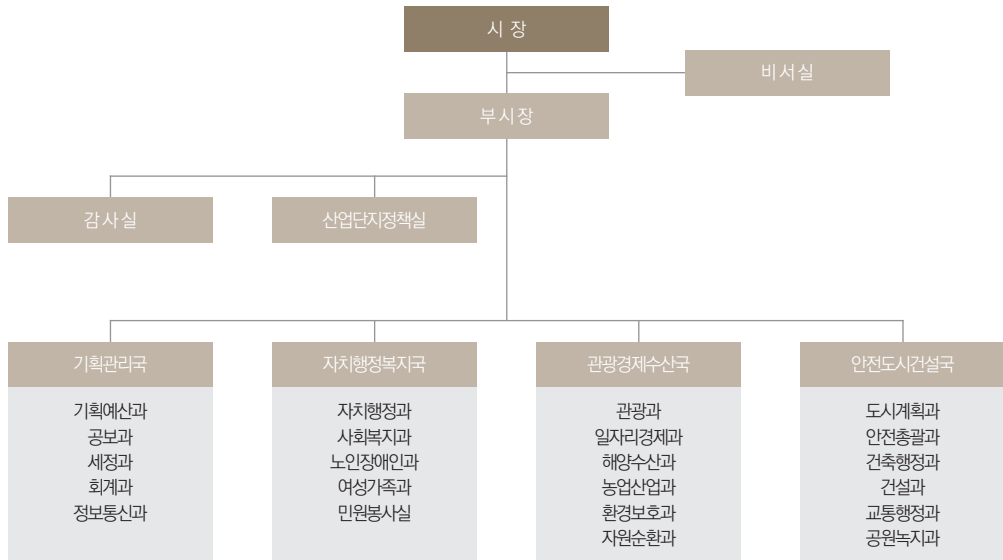

● 의회사무국



● 보건소

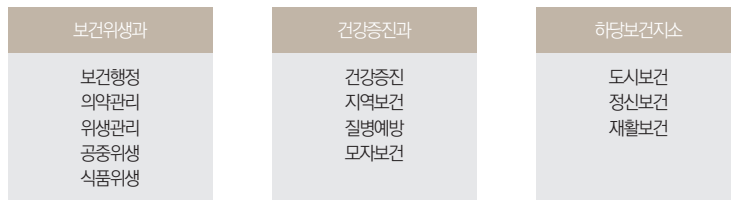

● 교육문화사업단

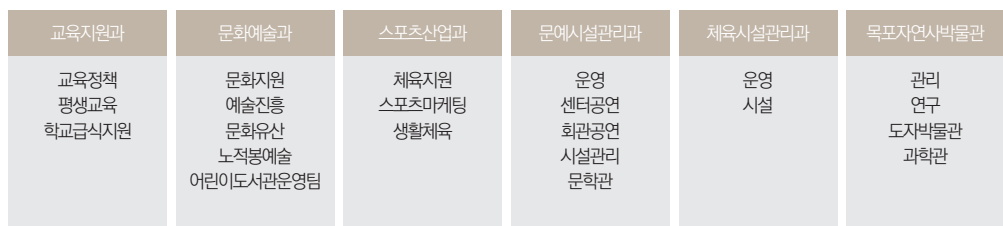

● 상하수도사업단

상하수도행정과	수 도 과	하 수 과	남해환경관리과	북항환경관리과
수도행정 하수행정 요금	급수 누수방지 기전 정수 수질검사	하수 하수정비 침수방지 하천정비	관리 수질 공무 신도심환경	관리 수질 공무

● 도시개발사업단

도시재생과	도시개발과
개발행정 도시재생 재개발 재건축	관리 산단조성 택지개발

● 사업소

환경시설관리사무소	자동차등록사무소
생활환경 자원화운영 환경센터운영	자동차등록 차량 자동차과태료

● 동주민센터(행정복지센터)

용당1동	용당2동	연동	산정동
연산동	원산동	대성동	목원동
동명동	삼학동	만호동	유달동
죽교동	북항동	용해동	이로동
상동	하당동	신흥동	삼향동
옥암동	부흥동	부주동	

3. 목포시 본청 공무원 현황

실과별	합계	정무직	일반직									
			계	3급	4급	5급	6급	7급	8급	9급	연구사	지도사
계	561	1	560	1	4	24	129	184	109	105	1	3
감사실	12		12			1	3	4	4			
산업단지정책실	9		9			1	2	3		3		
기획예산과	22		22		1	1	7	8	3	2		
공보과	14		14			1	3	3	4	3		
세정과	52		52			1	9	27	10	5		
회계과	25		25			1	6	10	5	3		
정보통신과	20		20			1	5	7	3	4		
자치행정과	33	1	32	1	1	1	9	10	3	6	1	
사회복지과	39		39			1	7	10	5	16		
노인장애인과	19		19			1	4	7	4	3		
여성가족과	19		19			1	5	6	5	2		
민원봉사실	29		29			1	6	8	10	4		
관광과	20		20		1	1	5	9	4			
일자리경제과	17		17			1	4	6	4	2		
해양수산과	23		23			1	6	5	7	4		
농업산업과	17		17			1	5	6	3	1		1
환경보호과	17		17			1	5	8		3		
자원순환과	34		34			1	5	11	5	12		
도시계획과	22		22		1	1	6	5	7	2		
안전총괄과	19		19			1	5	7	2	4		
건축행정과	19		19			1	5	5	6	2		
건설과	26		26			1	5	6	6	8		
교통행정과	26		26			1	6	6	6	7		
공원녹지과	28		28			1	6	7	3	9		2

4. 목포시 의회 및 사업소 공무원

실과별	계	4급	5급	6급	7급	8급	9급	연구사
계	369	5	21	73	82	104	67	17
의회사무국	22	1	3	3	7	5	3	
보건소	64	1	3	13	15	25	7	
교육문화사업단	102	1	6	21	21	20	22	11
상하수도사업단	116	1	5	23	24	31	26	6
도시개발사업단	29	1	2	7	8	8	3	
환경시설관리사무소	18		1	3	4	7	3	
자동차 등록사무소	18		1	3	3	8	3	

5. 목포시 동 공무원 정원

동별	합계	일반직					
		계	5급	6급	7급	8급	9급
계	212	212	23	28	57	51	53
용당1동	10	10	1	2	2	2	3
용당2동	8	8	1	1	2	2	2
연동	8	8	1	1	3	1	2
산정동	8	8	1	1	3	3	-
연산동	7	7	1	1	1	3	1
원산동	11	11	1	1	3	2	4
대성동	8	8	1	1	2	2	2
목원동	10	10	1	2	3	2	2
동명동	8	8	1	1	2	2	2
삼학동	8	8	1	1	1	4	1
만호동	7	7	1	1	3	1	1
유달동	12	12	1	3	5	1	2
죽교동	7	7	1	1	2	2	1
북향동	9	9	1	1	3	2	2
용해동	12	12	1	1	2	3	5
이로동	8	8	1	1	2	2	2
상동	14	14	1	2	4	2	5
하당동	9	9	1	1	3	2	2
신흥동	10	10	1	1	3	2	3
삼향동	8	8	1	1	2	3	1
옥암동	8	8	1	1	1	2	3
부흥동	9	9	1	1	2	3	2
부주동	13	13	1	1	3	3	5

제2절 목포시 공공기관

1. 목포시청

1) 소재지: 양을로 203

2) 대표전화: 061-272-2171

3) 연혁

1897. 10. 01. 목포항 개항.

1910. 10. 01. 목포부로 개칭.

1914. 01. 11. 호남선 철도 개통.

1949. 08. 15. 목포시로 개칭.

1963. 01. 01. 무안군 이로면 편입.

1973. 07. 01. 무안군 삼향면 석현리 편입.

1987. 01. 01. 무안군 삼향면 일부 편입.

1994. 07. 01. 이로동을 용해동, 상동으로 분동.

1997. 01. 01. 행정동 분합(29개 동→26개 동).

2006. 08. 07. 동 행정구역 조정(26개 동→22개 동).

2011. 12. 26. 옥암동을 옥암동과 부주동으로 조정(23개 동).

4) 직원 수: 1,141명(2015년 12월 말 기준)

5) 역대 시장

대수	성명	취임~이임연월일	재직기간
제1대	김영하(金永廈)	1949. 06. 13.~1950. 08. 15.	1년 02월
제2대	김종술(金鍾述)	1950. 10. 15.~1950. 11. 11.	0년 01월
제3대	배기형(裵基亨)	1950. 12. 25.~1952. 02. 21.	1년 02월
제4대	김정식(金定植)	1952. 02. 21.~1952. 03. 26.	0년 02월
제5대	하동현(河東鉉)	1952. 04. 10.~1952. 05. 07.	0년 01월
제6대	박재우(朴在祐)	1952. 05. 07.~1952. 10. 08.	0년 05월
제7대	하동현(河東鉉)	1952. 10. 24.~1956. 07. 10.	3년 09월
제8대	하동현(河東鉉)	1956. 08. 08.~1959. 08. 07.	3년 00월
제9대	박찬규(朴贊圭)	1959. 11. 12.~1960. 05. 23.	0년 06월
제10대	이종수(李鍾守)	1960. 06. 07.~1960. 12. 01.	0년 06월
제11대	이재홍(李在洪)	1961. 01. 05.~1961. 07. 11.	0년 06월
제12대	양삼석(梁三錫)	1961. 08. 02.~1961. 12. 03.	0년 04월
제13대	이두현(李斗鉉)	1961. 12. 03.~1962. 04. 18.	0년 05월
제14대	송성룡(宋成龍)	1962. 05. 24.~1964. 04. 13.	1년 11월
제15대	김남권(金南權)	1964. 04. 13.~1966. 02. 06.	1년 10월
제16대	김수남(金壽男)	1966. 02. 07.~1966. 12. 15.	0년 10월
제17대	송성룡(宋成龍)	1966. 12. 15.~1968. 04. 30.	1년 05월
제18대	강수성(姜洙成)	1968. 05. 01.~1969. 07. 23.	1년 03월
제19대	김학중(金學重)	1969. 07. 23.~1971. 08. 10.	2년 01월
제20대	김동석(金東石)	1971. 08. 10.~1974. 08. 26.	3년 01월
제21대	변광영(卞光永)	1974. 08. 26.~1976. 04. 22.	1년 08월
제22대	구용상(具龍相)	1976. 05. 04.~1979. 07. 15.	3년 02월
제23대	이병내(李炳奈)	1979. 07. 16.~1980. 07. 31.	1년 01월
제24대	범택균(范澤均)	1980. 08. 01.~1983. 12. 26.	3년 05월
제25대	김선규(金宣圭)	1983. 12. 27.~1984. 05. 14.	0년 05월
제26대	안주섭(安周燮)	1984. 05. 14.~1987. 12. 30.	3년 08월
제27대	송재구(宋載久)	1988. 01. 01.~1990. 01. 19.	2년 01월
제28대	나승포(羅承布)	1990. 01. 20.~1991. 01. 09.	1년 00월
제29대	김흥래(金興來)	1991. 01. 10.~1992. 01. 03.	1년 00월
제30대	이만익(李萬億)	1992. 01. 04.~1993. 03. 15.	1년 02월
제31대	정영식(丁榮植)	1993. 03. 16.~1994. 12. 31.	1년 10월
제32대	안재호(安在祐)	1995. 01. 01.~1995. 06. 30.	0년 06월
제33대	권이담(權彝淡)	1995. 07. 01.~1998. 06. 30.	3년 00월
제34대	권이담(權彝淡)	1998. 07. 01.~2002. 06. 30.	4년 00월
제35대	전태홍(全泰洪)	2002. 07. 01.~2005. 01. 12.	2년 07월
제36대	정종득(丁鍾得)	2005. 05. 02.~2006. 06. 30.	1년 02월
제37대	정종득(丁鍾得)	2006. 07. 01.~2010. 06. 30.	4년
제38대	정종득(丁鍾得)	2010. 07. 01.~2014. 06. 30.	4년
제39대	박홍률(朴洪律)	2014. 07. 01.~2018. 06. 30.	-

2. 목포시의회

1) 소재지: 양을로 203

2) 대표전화: 061-279-8227

3) 연혁

1952. 04. 25. ~ 1956. 08. 08. 제1대 목포시의회(의원수 21명).
 1956. 08. 09. ~ 1960. 08. 08. 제2대 목포시의회(의원수 16명).
 1960. 12. 19. ~ 1961. 05. 16. 제3대 목포시의회(의원수 16명).
 1991. 04. 15. ~ 1995. 06. 30. 제4대 목포시의회(의원수 30명).
 1995. 07. 01. ~ 1998. 06. 30. 제5대 목포시의회(의원수 33명).
 1998. 07. 01. ~ 2002. 06. 30. 제6대 목포시의회(의원수 25명).
 2002. 07. 01. ~ 2006. 06. 30. 제7대 목포시의회(의원수 22명).
 2006. 07. 01. ~ 2010. 06. 30. 제8대 목포시의회(의원수 22명).
 2010. 07. 01. ~ 2014. 06. 30. 제9대 목포시의회(의원수 22명).
 2014. 07. 01. ~ 2018. 06. 30. 제10대 목포시의회(의원수 22명).

4) 조직 구성

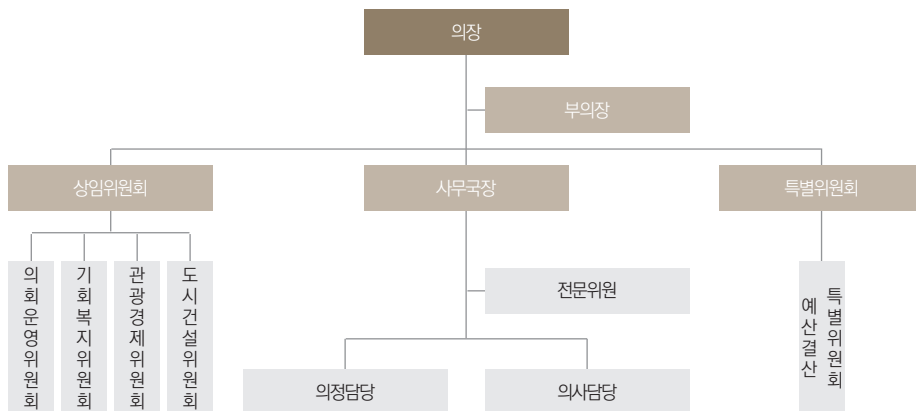

3. 목포시선거관리위원회

1) 소재지: 백년대로 265번길 15

2) 대표전화: 061-287-1390

3) 연혁

1948. 03. 07. 목포부 선거관리위원회 설치(목포부청 내).

1949. 08. 15. 목포시 선거관리위원회로 개칭.

1960. 06. 23. 지방행정기구에서 분리 독립.

1961. 05. 16. 군사정변으로 해체.

1963. 01. 19. 전남 제3지역선거구 선거관리위원회 상설기구로 재설치
관할구역 조정(목포시, 무안군, 신안군).

1973. 01. 20. 전남 제2선거관리위원회로 개칭.

1981. 02. 26. 전남 제3선거구 선거관리위원회로 개칭.

1987. 11. 07. 목포시 선거관리위원회로 명칭 변경.

4. 민주평화통일자문회의 목포시협의회

1) 소재지: 양을로 203

2) 대표전화: 061-273-3205

3) 연혁

헌법기관으로서 1980년대 초반에 범국민적 통일기구로 설립, 대통령의 통일정책 전반에 대한 자문·건의 기능 수행.

국내외에 대표성을 지닌 2만여 명의 인사들을 자문위원으로 위촉, 통일 실현에 참여토록 하는 기반과 역량을 갖추고, 평화통일을 국민속으로 확산하는 데 자문위원들의 통일운동을 지원.

4) 조직 구성

총 괄

위원 수	위촉구분				성별	
	직능대표	지역대표(지방의회의원)			남	여
		소계	광역	기초		
81	57	24	5	19	67	14

간부위원 현황

계	회장	부회장	고문	지회장	간사	분과위원장
18	1	4	3	2	1	7

역대 협의회장

기수	성명	임기시작일	임기종료일
6	김영천		
7	김영천		
9	임송본		
10	임송본		
11	임송본	2003-07-01	2005-06-30
12	주영순	2005-07-01	2007-06-30
13	서창호	2007-07-01	2008-06-30
14	이상현	2008-07-01	2009-06-30
15	이상현	2011-07-01	2013-06-30
16	이상현	2013-07-01	2015-06-30
17	우승하	2015-07-01	2017-06-30
18	조옥희	2017-09-01	2019-08-31

5. 광주지방법원 목포지원

1) 소재지: 정의로 29

2) 대표전화: 061-270-6600

3) 연혁

1909. 11. 01. 목포구재판소 설치(1919.10.21. 통령 제28호).

1910. 10. 01. 광주지방법재판소 목포지청 개칭(1910.10.01. 총령 제9호).

1912. 04. 01. 광주지방법원 목포지청 승격(1912.03.18. 제령 제4호).

1947. 01. 01. 광주지방심리원 목포지청 개청(1946.12.16. 사법부장 통첩 제258호).

1948. 06. 01. 광주지방법원 목포지원 개청(1948.05.04. 군계업령 제192호).

1949. 09. 26. 광주지방법원 목포지원(1949.09.26. 법률 제51호).

4) 조직 구성



5) 관할 구역: 재판관할구역(목포시, 무안군, 신안군, 함평군, 영암군)

등기관할구역(목포시, 신안군)

즉결관할구역(목포시, 신안군)

6. 광주지방검찰청 목포지청

1) 소재지: 정의로 9

2) 대표전화: 061-280-4200

3) 연혁

1909. 10. 21. 통감부령제 28호에 의하여 목포구 재판소 검사분국 설치.

1910. 10. 01. 조선총독부령 제9호로 광주지방법원 목포지청 검사분국으로 개청.

1913. 04. 합의를지청 검사분국으로 승격.

1949. 12. 20. 법률제 81호로 광주지방검찰청 목포지청으로 개청.

1971. 12. 10. 목포시 용해동 청사 신축으로 청사 이전.

2011. 05. 06. 목포시 옥암동 청사 신축으로 청사 이전(지하 1층, 지상 6층).

4) 조직 구성



5) 역대 지청장

대수	성명	재임기간	대수	성명	재임기간
제1대	김형숙	1948. 10. 01.~1950. 09. 30.	제22대	김남옥	1988. 09. 01.~1990. 09. 19.
제2대	윤무선	1950. 10. 01.~1953. 04. 27.	제23대	이화권	1990. 09. 20.~1991. 07. 31.
제3대	오창섭	1953. 04. 28.~1955. 11. 07.	제24대	설경진	1991. 08. 01.~1993. 03. 22.
제4대	홍형일	1955. 11. 08.~1956. 10. 30.	제25대	김승규	1993. 03. 23.~1993. 09. 23.
제5대	최원옥	1956. 11. 01.~1958. 09. 22.	제26대	노옥기	1993. 09. 24.~1994. 09. 22.
제6대	김완규	1958. 09. 23.~1960. 06. 28.	제27대	문형섭	1994. 09. 23.~1995. 09. 26.
제7대	김황진	1960. 06. 29.~1962. 04. 10.	제28대	박종렬	1995. 09. 27.~1997. 08. 26.
제8대	이복균	1962. 04. 11.~1963. 06. 14.	제29대	정민수	1997. 08. 27.~1998. 03. 30.
제9대	이동봉	1963. 06. 15.~1965. 10. 10.	제30대	정상명	1998. 03. 31.~1999. 06. 16.
제10대	신득준	1965. 10. 11.~1968. 09. 11.	제31대	명동성	1999. 06. 17.~2000. 07. 25.
제11대	황진영	1968. 09. 12.~1971. 08. 25.	제32대	신상규	2000. 07. 26.~2001. 06. 13.
제12대	이주식	1971. 08. 26.~1973. 04. 25.	제33대	김성준	2001. 06. 14.~2002. 02. 17.
제13대	이승빈	1973. 04. 26.~1975. 09. 30.	제34대	공성국	2002. 02. 18.~2003. 03. 30.
제14대	진용상	1975. 10. 01.~1978. 02. 10.	제35대	조우현	2003. 03. 31.~2004. 06. 13.
제15대	황공열	1978. 02. 11.~1980. 03. 07.	제36대	김제식	2004. 06. 14.~2005. 04. 17.
제16대	배해웅	1980. 03. 08.~1980. 08. 06.	제37대	주철현	2005. 04. 18.~2006. 02. 19.
제17대	이갑열	1980. 08. 07.~1981. 04. 27.	제38대	이경재	2006. 02. 20.~2007. 03. 07.
제18대	김성곤	1981. 04. 28.~1982. 08. 15.	제39대	김재현	2007. 03. 08.~2008. 03. 19.
제19대	양춘용	1982. 08. 16.~1985. 03. 15.	제40대	박민표	2008. 03. 20.~2009. 01. 28.
제20대	김병돈	1985. 03. 16.~1987. 06. 14.	제41대	김하중	2009. 01. 29.~2009. 03. 18.
제21대	변화석	1987. 06. 15.~1988. 08. 31.	제42대	정성윤	2009. 03. 19.~2010. 07. 30.

대수	성명	재임기간	대수	성명	재임기간
제43대	김진수	2010. 08. 02.~2011. 09. 04.	제47대	이성윤	2014. 01. 16.~2015. 02. 24.
제44대	김태광	2011. 09. 05.~2012. 07. 25.	제48대	고석홍	2015. 02. 25.~2016. 01. 12.
제45대	김석우	2012. 07. 26.~2013. 04. 22.	제49대	김국일	2016. 01. 13.~
제46대	이수철	2013. 04. 23.~2014. 01. 15.			

7. 광주보호관찰소 목포지소

1) 소재지: 석현마을길 25

2) 대표전화: 061-281-6471

3) 연혁

1998. 12. 31. 「보호관찰법」 공포(법률 제4095호), 소년보호관찰제도 도입.

1989. 06. 23. 「보호관찰소 직제」 공포(대통령령 제12376호).

1989. 07. 01. 개청(목포시 용해동 353-54), 관할 구역(목포시, 신안군, 무안군, 함평군, 영암군, 해남군, 완도군, 진도군).

1995. 10. 10. 신축 청사 착공.

1996. 08. 14. 신축 청사 완공, 이전(목포시 석현동 534).

1997. 01. 01. 성인범에 대한 보호관찰 전면 확대 실시.

2001. 01. 01. 보호관찰 지명수배제도 실시.

2004. 06. 12. 직제시행규칙 개정으로 관호과의 명칭을 관찰과로 변경.

4) 조직 구성

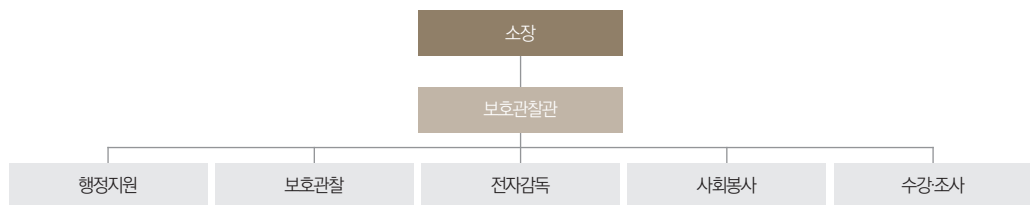

8. 목포경찰서

1) 소재지: 동명로 124

2) 대표전화: 182

3) 연혁

- 1907. 전라남도 경찰국 목포경찰 설치.
- 1909. 고종 칙령으로 경찰권파첩(한일병합 전).
- 1910. 한일병합 후 목포부로 개칭, 목포헌병분대 설치.
- 1914. 전라남도 경무부 목포경찰서로 개칭.
- 1945. 경찰국 제8관구 제12구 경찰 설치.
- 1946. 06. 01. 육지부 8개 지서 신설. 무안경찰서에 분리 이관(잔여 지서 12, 파출소 17).
- 1949. 관구제 폐지. 목포경찰서 개칭.
- 1981. 09. 02. 신청사 이전(대의동→용해동).
- 1987. 01. 01. 무안군 삼향면 대양, 옥암리 이로파출소 편입(삼향동 신설).
- 2017. 신청사 이전(용해동→동명동).

4) 조직 구성

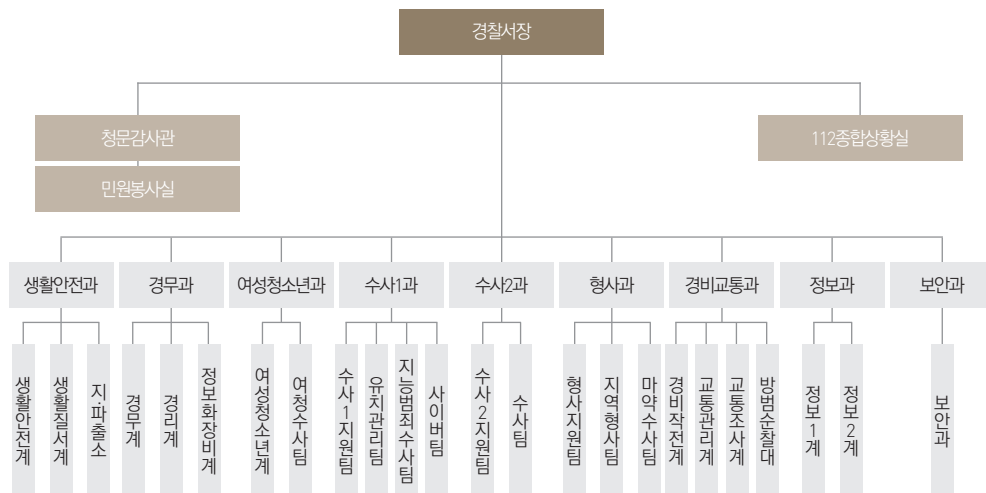

5) 역대 경찰서장

대수	성명	재임기간	대수	성명	재임기간
제1대	경감 홍용구	1945.9.15~1946. 01. 10.	제35대	총경 이준규	1980. 01. 28~1980. 05. 30.
제2대	경감 정해인	1946.1.10~1946. 05. 01.	제36대	총경 문인주	1980. 05. 30~1981. 06. 21.
제3대	경감 최영실	1946. 05. 01~1947. 03. 27.	제37대	총경 전덕성	1981. 06. 21~1982. 12. 27.
제4대	경감 심형택	1947. 03. 27~1947. 06. 30.	제38대	총경 박종록	1982. 12. 27~1983. 05. 04.
제5대	경감 이만홍	1947. 06. 30~1949. 09. 15.	제39대	총경 이 백	1983. 05. 04~1983. 08. 18.
제6대	총경 김성복	1949. 09. 15~1950. 05. 09.	제40대	총경 양재준	1983. 08. 18~1985. 03. 04.
제7대	총경 권남일	1950. 05. 09~1950. 07. 16.	제41대	총경 엄승현	1985. 03. 04~1987. 01. 15.
제8대	총경 현덕희	1950. 07. 16~1950. 10. 23.	제42대	총경 이춘식	1987. 01. 15~1988. 06. 03.
제9대	총경 박형근	1950. 10. 23~1951. 11. 23.	제43대	총경 조성진	1988. 06. 03~1990. 09. 03.
제10대	총경 박재우	1951. 11. 23~1952. 05. 08.	제44대	총경 문재진	1990. 09. 03~1991. 06. 01.
제11대	총경 김원식	1952. 05. 20~1953. 05. 16.	제45대	총경 이석주	1991. 06. 05~1993. 03. 26.
제12대	총경 양재철	1953. 05. 16~1955. 03. 14.	제46대	총경 박일만	1993. 03. 26~1994. 06. 03.
제13대	총경 변정옥	1955. 03. 14~1956. 03. 02.	제47대	총경 조규문	1994. 06. 03~1995. 07. 12.
제14대	총경 윤영구	1956. 03. 02~1957. 04. 25.	제48대	총경 오남택	1995. 07. 12~1997. 01. 11.
제15대	총경 황규섭	1957. 04. 25~1958. 03. 29.	제49대	총경 홍신의	1997. 01. 11~1998. 03. 24.
제16대	총경 김남영	1958. 03. 29~1958. 09. 13.	제50대	총경 김경부	1998. 03. 24~1999. 02. 01.
제17대	총경 이대근	1958. 09. 13~1959. 04. 20.	제51대	총경 정광섭	1999. 02. 10~2000. 07. 05.
제18대	총경 최종옥	1959. 04. 20~1960. 05. 12.	제52대	총경 박영현	2000. 07. 05~2001. 07. 02.
제19대	총경 김형식	1960. 05. 12~1961. 02. 06.	제53대	총경 김평규	2001. 07. 02~2003. 04. 08.
제20대	총경 김상순	1961. 02. 06~1961. 06. 28.	제54대	총경 김승철	2003. 04. 08~2004. 01. 25.
제21대	총경 김정원	1961. 08. 14~1962. 07. 16.	제55대	총경 최영문	2004. 01. 25~2004. 10. 07.
제22대	총경 김진석	1962. 07. 16~1962. 12. 28.	제56대	총경 최영중	2004. 10. 07~2005. 09. 13.
제23대	총경 박수균	1962. 12. 28~1963. 11. 23.	제57대	총경 윤동길	2005. 09. 13~2007. 01. 22.
제24대	총경 김종진	1963. 11. 23~1965. 11. 09.	제58대	총경 정인균	2007. 01. 22~2007. 03. 27.
제25대	총경 박병훈	1965. 11. 09~1966. 09. 02.	제59대	총경 김재병	2007. 03. 27~2008. 03. 24.
제26대	총경 오예식	1966. 09. 02~1967. 10. 09.	제60대	총경 한기민	2008. 03. 24~2009. 07. 10.
제27대	총경 정성준	1967. 10. 09~1968. 04. 28.	제61대	총경 하태욱	2009. 07. 10~2011. 01. 11.
제28대	총경 김봉도	1968. 04. 28~1968. 12. 19.	제62대	총경 김원국	2011. 01. 11~2012. 07. 02.
제29대	총경 박병환	1968. 12. 19~1970. 03. 05.	제63대	총경 임광문	2012. 07. 03~2014. 01. 20.
제30대	총경 송무강	1970. 03. 05~1971. 08. 18.	제64대	총경 안동준	2014. 01. 21~2015. 07. 17.
제31대	총경 문기문	1971. 08. 18~1974. 02. 04.	제65대	총경 안병갑	2015. 07. 20~2016. 07. 08.
제32대	총경 이용기	1974. 02. 04~1975. 10. 18.	제66대	총경 박희순	2016. 07. 11~2017. 06. 23.
제33대	총경 김영두	1975. 10. 18~1977. 08. 13.	제67대	총경 최인규	2017. 06. 26~현재
제34대	총경 윤형용	1977. 08. 13~1980. 01. 28.			

9. 서해지방해양경찰청

1) 소재지: 남악로 162번길 25

2) 대표전화: 061-288-2000

3) 연혁

2006. 12. 01. 서해지방해양경찰청 개청.

2014. 11. 19. 대한민국 국민안전처 해양경비안전본부 소속으로 변경, 서해해양경비안전본부로 개칭.

4) 조직 구성

청문감사담당관실	청문감사계	061-288-2514	수사정보과	보안계	061-288-2566
	기획운영계	061-288-2516		국제범죄수사대	061-288-2668
	장비관리계	061-288-2574	상황실		061-288-2442
기획운영과	경리계	061-288-2517	해양오염방제과	방제과	061-288-2591
	정보통신계	061-288-2281		예방지도계	061-288-2397
	홍보계	061-288-2512		분석계	061-288-2398
	경비계	061-288-2541		행정팀	061-288-2577
경비과	훈련계	061-288-2594	항공단	여수항공대(고정익)	061-840-2579
	해상교통관제계	061-288-2449		여수항공대(회전익)	061-840-2277
	해양안전계	061-288-2348		목포항공대	061-288-2477
구조안전과	수색구조계	061-288-2546		군산항공대	063-539-2577
	수사계	061-288-2454	특공대	행정팀	061-288-2543
	과학수사계	061-288-2555		전술팀	061-288-2544
수사정보과	광역수사팀	061-288-2659		EOD팀	061-288-2545
	정보계	061-288-2563			



10. 목포해양경찰서

1) 소재지: 청호로 231

2) 대표전화: 061-241-2000

3) 연혁

1953. 12. 23. 대통령 제844호 해양경찰대 발대.
 1963. 07. 08. 내무부령 제90호에 의거 해양경찰대 목포기지대 발대.
 1972. 04. 30. 해양경찰대 목포기지대 유달산 송신소 신축.
 1972. 05. 06. 대통령령 제6162호 의거 목포지구해양경찰대 승격.
 1991. 08. 01. 목포해양경찰서 개칭.
 2014. 11. 목포해양경비안전서 개칭. 2017. 07. 26. 목포해양경찰서 개편.

4) 조직 구성



11. 목포교도소

1) 소재지: 무안군 일로읍 일로중앙로 78

2) 대표전화: 061-284-4101

3) 연혁

1909. 11. 01. 광주감옥 목포분감 감옥사무 개시.
 1914. 11. 목포시 산정동 이전.
 1920. 10. 27. 목포감옥으로 승격.

- 1923. 05. 05. 목포형무소로 개칭.
- 1961. 12. 23. 목포교도소로 명칭 변경.
- 1989. 11. 26. 무안군 현 소재지로 신축 이전.

4) 조직 구성

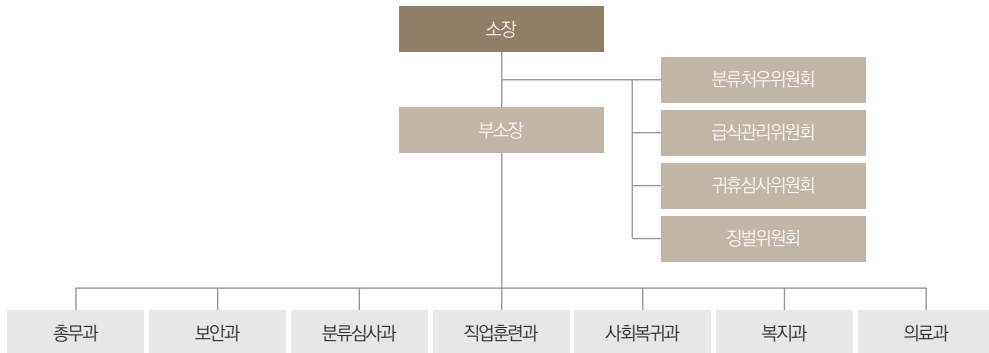

12. 목포소방서

1) 소재지: 삼향천로 110

2) 대표전화: 061-280-0900

3) 연혁

- 1899. 11. 03. 목포 개항 2년 후 목포소방조 발족.
- 1910. 01. 01. 공설 목포소방조 설치 인가.
- 1937. 소방조에서 경방단으로 개칭.
- 1945. 12. 01. 자체 임시 의용소방대 조직.
- 1946. 10. 미군정청령에 의하여 목포소방서 설치(목포시 대의동 2가 1번지).
- 1957. 04. 15. 유달산 망루대 설치.
- 1971. 03. 04. 목포소방서 중앙파출소(현 호남파출소) 개소.
- 1971. 03. 19. 목포소방서 신축 청사 준공(목포시 호남동 1-106번지).
- 1977. 02. 01. 목포소방서 서부파출소(현 경동파출소) 개소.
- 1981. 07. 06. 유달산 망루대 폐지.

1981. 12. 14. 목포소방서 향만파출소 개소.
 1987. 10. 24. 목포소방서 상동파출소 개소.
 1990. 04. 14. 목포소방서 해남파출소 개소.
 1991. 06. 14. 목포소방서 완도파출소 개소.
 1992. 01. 01. 기초소방체제에서 광역체제로 전환(시·군 → 시·도).
 1993. 01. 18. 목포소방서 무안파출소 개소.
 1993. 01. 20. 목포소방서 연산파출소 개소.
 1994. 06. 28. 목포소방서 현 청사 준공(목포시 옥암동 974번지).
 1994. 06. 28. 목포소방서 하당파출소 개소.
 1994. 06. 30. 목포소방서 진도파출소 개소.
 1994. 07. 01. 목포소방서 강진파출소 개소.
 1995. 05. 23. 목포소방서 119구조대 발대.
 1996. 12. 30. 관할 구역 일부 변경(해남소방서 개서).
 1997. 01. 29. 목포소방서 일로파출소 개소.
 1998. 01. 30. 목포소방서 해제파출소 개소.
 2011. 06. 02. 목포소방서 향만119안전센터 청사 이전.
 2011. 10. 20. 목포소방서 향만119안전센터 → 삼학119안전센터 명칭 변경.
 2011. 12. 29. 목포소방서 지도119안전센터 개소.
 2014. 08. 01. 목포소방서 안좌119안전센터 개소.

4) 조직 구성



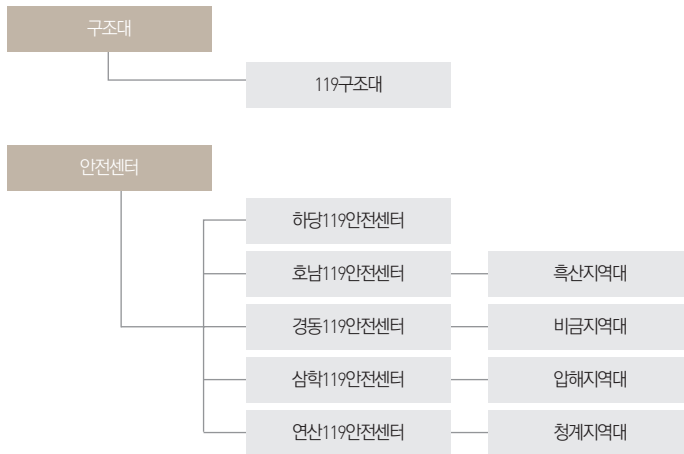

13. 목포세무서

1) 소재지: 호남로 58번길 19

2) 대표전화: 061-241-1200

3) 연혁

1934. 05. 광주세무서감독국 소속 목포세무서 개서(목포시, 무안군, 진도군 관할).

1966. 03. 광주지방국세청 개청으로 광주지방국세청 소속이 됨.

1969. 01. 무안군에서 신안군 분군으로 신안군 관할(목포시, 무안군, 신안군, 진도군 관할).

1985. 04. 진도군이 해남세무서 관할로 변경(목포시, 무안군, 신안군 관할).

1996. 07. 영암군 중 삼호면이 목포세무서 관할로 편입(목포시, 무안군, 신안군, 삼호면 관할).

2000. 08. 현 청사 준공(2000. 08. 31.).

2003. 07. 납세지원과를 폐지하고, 징세과, 세원관리과, 조사과, 납세자보호담당관으로 개편.

2006. 09. 징세과와 세원관리과 폐지, 총무과, 세원관리1과, 세원관리2과, 조사과, 납세자보호담당관으로 개편.

2007. 07. 총무과, 세원관리1과, 세원관리2과 폐지, 운영지원과, 부가가치세과, 소득세과, 재산 법
인세과, 조사과, 납세자보호담당관으로 개편.

2015. 01. 부가가치세과, 소득세과, 재산법인세과 폐지, 개인납세1과, 개인납세2과, 재산법인납세
과로 개편.

4) 조직 구성

부서명	담당사무
운영지원과 업무지원팀	일반행정업무
운영지원과 징세팀	세입금관리/환급업무, 납기후 체납액 수납
개인납세1과 개인1팀	개인사업자 세원관리
개인납세1과 개인2팀	개인사업자 세원관리
개인납세2과 개인1팀	개인사업자 세원관리
개인납세2과 개인2팀	개인사업자 세원관리
재산법인납세과 재산1팀	양도/상속, 증여세관련 업무, 재산제세 체납액 정리
재산법인납세과 재산2팀	양도/상속, 증여세관련 조사업무, 재산제세 체납액 정리
재산법인납세과 법인팀	법인세, 부가가치세(법인사업자), 연말정산, 법인사업자 체납액 정리
조사와 조사관리팀	세무조사, 탈세제보
조사와 조사팀	세무조사, 조사고지세금 체납액 정리
조사와 세원정보팀	세무정보수집
납세자보호담당관 납세자보호실	세무상담, 세금에 관한 납세자고충민원처리, 과세전 적부심사 이익신청 등
납세자보호담당관 민원봉사실	사업자등록 신청 및 정정신고, 민원증명발급, 각종 신고서 접수

14. 목포교육지원청

1) 소재지: 교육로 5

2) 대표전화: 061-282-7321

3) 연혁

- 1952. 06. 04. 교육자치제 실시로 목포교육청 발족(2과: 학무과, 서무과).
- 1964. 01. 01. 서무과를 관리과로 변경(2과 5계).
- 1973. 01. 17. 중학교 지도감독권을 교육장이 관장(공립 6교, 사립 6교).
- 1976. 09. 04. 학무과에 사회체육계 신설(2과 6계).
- 1977. 01. 20. 목포시 명륜동 10번지로 교육청사 신축 이전.
- 1979. 08. 07. 관리과에 서무계 신설(2과 7계).
- 1991. 03. 26. 지방교육자치에 관한 법률 시행으로 기관 명칭 변경(전라남도목포교육청).
- 1995. 03. 08. 목포시 죽교동 300번지로 교육청사 임시 이전.
- 1996. 07. 02. 목포시 상동 972번지 현 청사로 신축 이전.
- 1998. 04. 28. 학무과를 교육과로 변경.

2003. 01. 01. 교육과 과학정보교육담당 신설(2과 8담당).

2003. 03. 01. 직속기관(청해사) 폐지.

2006. 01. 01. 관리과 혁신담당 신설(2과 9담당).

2008. 06. 30. 관리과 혁신담당 폐지(2과 8담당).

2009. 09. 29. 목포특수교육지원센터 개소.

2010. 09. 01. 지방교육자치에 관한 법률 시행으로 기관 명칭 변경(전라남도목포교육지원청).

2010. 09. 01. 교육지원과, 행정지원과로 명칭 변경.

2010. 09. 01. 담당 명칭 변경 및 시설 2담당 신설(2과 9담당).

2013. 01. 01. 3과 2센터 15담당 변경.

2013. 03. 01. 3과 2센터 16담당 변경.

2014. 01. 01. 3과 2센터 13담당 변경.

2016. 03. 01. 3과 2센터 12팀 변경.

4) 조직 구성

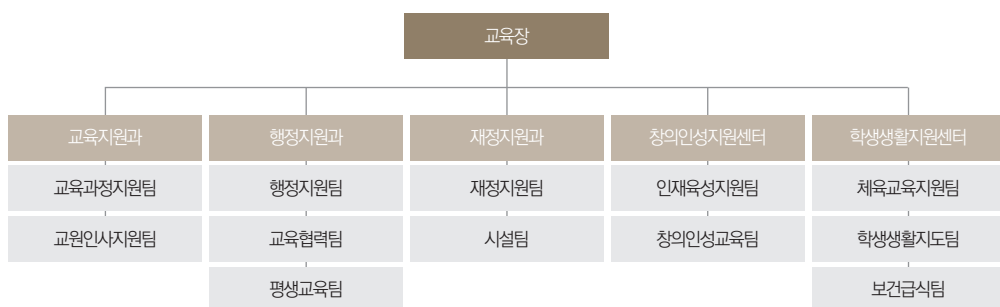

5) 역대 교육장

대수	직위	성명	재임기간	비고
初代	교육감(教育監)	신현중(申鉉仲)	1952. 08. 08.~1957. 04. 17.	
2	교육감	박세문(朴世文)	1957. 04. 18.~1960. 10. 31.	
3	교육감	하동현(河東鉉)	1961. 04. 10.~1961. 07. 05.	
1961. 07. 06.~1963. 12. 31.(목포시장)				
初代	교육장(教育長)	나경수(羅慶洙)	1964. 01. 01.~1965. 05. 14.	직무대리(1964. 01. 01.~1964. 04. 01)
2	교육장	강용수(姜瑤秀)	1965. 05. 15.~1967. 10. 03.	
3	교육장	박병호(朴炳湖)	1967. 10. 04.~1969. 10. 06.	
4	교육장	박찬대(朴燦大)	1969. 10. 07.~1975. 08. 31.	
5	교육장	채현석(蔡炫碩)	1975. 09. 01.~1977. 08. 31.	
6	교육장	심상필(沈相勳)	1977. 09. 01.~1980. 03. 15.	

대수	직위	성명	재임기간	비고
7	교육장	김양섭(金良燮)	1980. 03. 07.~1982. 09. 01.	직무대리(1980. 03. 07.~1980. 05. 09)
8	교육장	송동휴(宋東休)	1982. 09. 01.~1984. 02. 28.	
9	교육장	조형수(趙亨洙)	1984. 03. 01.~1986. 08. 31.	
10	교육장	윤병오(尹炳五)	1986. 09. 01.~1988. 05. 11.	
11	교육장	김주홍(金柱洪)	1988. 05. 16.~1991. 08. 31.	
12	교육장	이인우(李仁雨)	1991. 09. 01.~1994. 02. 28.	
13	교육장	정태민(鄭泰敏)	1994. 03. 01.~1995. 08. 31.	
14	교육장	이승률(李承律)	1995. 09. 01.~1998. 02. 28.	
15	교육장	조상원(趙相元)	1998. 03. 01.~1999. 02. 28.	
16	교육장	조기문(曹基文)	1999. 03. 01.~2002. 02. 28.	
17	교육장	이정영(李正寧)	2002. 03. 01.~2004. 02. 29.	
18	교육장	오병인(吳炳仁)	2004. 03. 01.~2006. 08. 31.	
19	교육장	강춘산(姜春彦)	2006. 09. 01.~2008. 02. 29.	
20	교육장	최경수(崔京秀)	2008. 03. 01.~2010. 08. 31.	
21	교육장	윤주신(尹柱信)	2010. 09. 01.~2011. 08. 31.	
22	교육장	이기홍(李起洪)	2011. 09. 01.~2013. 08. 31.	
23	교육장	김재오(金在午)	2013. 09. 01.~2014. 08. 31.	
24	교육장	문현주(文洵周)	2014. 09. 01.~2016. 08. 31	
25	교육장	박선미(朴仙美)	2016. 09. 01.~현재	

15. 목포우체국

1) 소재지: 영산로 288

2) 대표전화: 061-270-6351

3) 연혁

1897. 11. 15. 목포우편국 설립.

1897. 12. 25. 무안우체사 설립.

1898. 02. 07. 무안우체사 병설 무안전보사 설립.

1905. 04. 무안우체사·무안전보사, 목포우편국으로 통합.

1906. 07. 15. 목포 각국 거류지 영사관 내 부지(대의동 1가)로 청사 신축.

1950. 01. 12. 목포우체국으로 명칭 변경.

1950. 10. 12. 6·25 사변으로 청사가 전소하여 전 목포국민보험 보험과 분실로 이전
(목포시 명륜동 4).

1952. 11. 01. 목포시 대의동 1가 4번지로 주택 차용 이전.

1960. 05. 04. 목포시 대의동 2가 1-6 번지로 청사 이전.
 1987. 07. 03. 목포시 용당동 1110-1번지(현 청사) 청사 신축 이전.
 1997. 12. 29. 청사 증축(3층에서 4층으로 증축).

4) 조직 구성



16. 목포고용노동지청

1) 소재지: 교육로 41번길 8

2) 대표전화: 061-280-0100

3) 연혁

- 1968. 06. 25. 목포직업안정소 개소.
- 1970. 04. 07. 전남직업안정소 목포출장소.
- 1974. 10. 02. 산업재해보상보험지방사무소와 직업안정소를 통합하고 단일화시켜 노동청 목포지방사무소로 변경.
- 1975. 07. 26. 청사 신축 이전(목포시 유동 9번지).
- 1981. 04. 08. 노동부 승격으로 노동부 목포지방사무소로 변경.
- 1987. 05. 15. 노동부 목포사무소로 변경.
- 1987. 12. 19. 목포지방노동사무소로 명칭 변경.
- 1997. 11. 12. 현 청사로 이전(목포시 상동 976).
- 2001. 03. 02. 강진고용안정센터분소 개소.
- 2003. 06. 07. 목포, 대불고용안정센터가 목포고용안정센터로 통폐합.
- 2004. 07. 01. 강진고용안정센터분소에서 강진출장팀으로 명칭 변경.
목포고용안정센터에서 목포종합고용안정센터로 명칭 변경 및 통폐합.
- 2006. 03. 02. 목포지방노동사무소에서 광주지방노동청 목포지청으로 명칭 변경.
- 2010. 07. 05. 광주지방노동청 목포지청에서 광주지방고용노동청 목포지청으로 명칭 변경.
- 2010. 07. 12. 목포고용센터로 개칭.
- 2011. 03. 02. 산업안전과에서 산재예방지도과로 개칭.
- 2014. 12. 15. 해남고용복지플러스센터 개소.
- 2015. 12. 16. 목포고용복지플러스센터 개소.

4) 조직 구성



17. 목포고용복지플러스센터

1) 소재지: 평화로 5

2) 대표전화: 061-280-0500

3) 연혁

2005. 12. 24. 현 위치로 이전.

2015. 12. 16. 목포고용복지플러스센터 개소.

4) 조직 구성



5) 관할 지역: 목포시, 무안군, 신안군, 영암군, 진도군

18. 광주출입국관리사무소 목포출장소

1) 소재지: 백년대로 412번길 26

2) 대표전화: 061-282-7294

3) 연혁

1963. 03. 05. 개소(인천출입국관리사무소 소속).

1989. 12. 14. 광주출입국관리사무소 목포출장소 변경.

2000. 07. 21. 현 청사 준공.

4) 조직 구성



19. 목포기상대

1) 소재지: 고하대로 815

2) 대표전화: 061-274-3086

3) 연혁

1904. 03. 제2임시관측소 창설 및 관측 개시(신안군 하의면 옥도).

1906. 04. 목포이사청 구내로 임시 이전(목포시 대의동).

1906. 08. 청사 신축 이전(목포시 대의동 2번지).

1908. 03. 농공상부관측소 부속 목포측후소 개칭.

1929. 11. 청사 신축 이전(목포시 대의동 2가 1번지).

1964. 04. 청사 신축(목포시 대의동 2가 1번지).

1970. 07. 중앙관상대 광주지대 목포측후소로 개칭.

1985. 07. 함평기상관측소 목포측후소로 이관.

- 1990. 08. 광주지방기상대 목포측후소 목포공항기상관측소 개설.
- 1990. 08. 광주지방기상청 목포기상대로 개칭.
- 1997. 10. 청사 신축 이전(목포시 연산동 726-3번지).
- 2000. 07. 무안기상대 폐쇄 및 목포공항관측소 항공기상대로 이관.

20. 서해어업관리단

1) 소재지: 고하대로 597번길 75-68

2) 대표전화: 061-240-7910

3) 연혁

- 1966. 10. 20. 수산청 어업지도관실.
- 1991. 08. 13. 수산청 어업지도선관리사무소.
- 1996. 08. 08. 해양수산부 어업지도선관리사무소(부산 소재).
- 2004. 02. 02. 해양수산부 서해어업지도사무소(목포 소재).
- 2008. 02. 29. 농림수산식품부 서해어업지도 사무소(목포 소재).
- 2011. 06. 15. 농림수산식품부 서해어업관리단 명칭 변경(목포 소재).
- 2013. 03. 23. 해양수산부 서해어업관리단 직제 개편.

4) 조직 구성



21. 국립수산물과학원 해조류연구센터

1) 소재지: 통일대로 130

2) 대표전화: 061-280-4700

3) 연혁

1924. 07. 전라남도 수산시험장.

1971. 08. 국립수산물진흥원 목포지원.

2002. 02. 국립수산물과학원 남해수산연구소 목포분소.

2004. 02. 국립수산물과학원 남해수산연구소 해조류연구센터.

2009. 04. 국립수산물과학원 해조류바이오연구소.

2010. 02. 국립수산물과학원 전략양식연구소 해조류바이오연구센터.

2015. 07. 국립수산물과학원 남해수산연구소 해조류연구센터.

4) 조직 구성



22. 국립수산물품질관리원 목포지원

1) 소재지: 통일대로 130

2) 대표전화: 061-288-7302

3) 연혁

1906. 06. 목포상공회의소 마른정어리 검사.

1966. 03. 수산청 중앙수산물검사소 목포지소.

1996. 08. 해양수산부 국립수산물품질검사소 목포지소.

2008. 02. 농림수산물부 국립수산물품질검사원 목포지원.

2011. 06. 농림수산물부 농림수산물검역검사본부 목포사무소.

2013. 03. 해양수산부 국립수산물품질관리원 목포지원.

4) 조직 구성



5) 관할 구역: 광주광역시, 목포시, 나주시, 영광군, 장성군, 담양군, 함평군, 영암군, 무안군, 진도군, 신안군

23. 목포대교관리사무소

1) 소재지: 고하대로 597번길 73

2) 대표전화: 061-247-9891

3) 연혁

2004. 06. 29. 목포대교 개통.

2013. 01. 목포대교관리사무소 개소.

4) 조직 구성

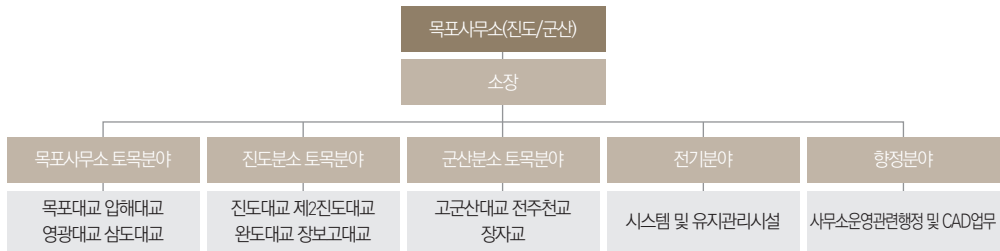

24. 한국전파진흥원 목포사업소

1) 소재지: 대의동 2가1-6(영산로 33 유달산우체국 2층)

2) 대표전화: 061-242-1404

3) 연혁

1981 04.20. 개소.

4) 조직 구성



25. 전라남도 해양수산과학원 목포지원

1) 소재지: 통일대로 130

2) 대표전화: 061-800-9001

3) 연혁

1997. 05. 해양수산부 목포지방해양수산청 수산관리과.

2008. 02. 농림수산식품부 국립수산물과학원 목포수산물사무소.

2009. 05. 전라남도 수산기술사업소 목포지소.

2011. 01. 전라남도 해양수산과학원 목포지소.

2011. 12. 수산물 안전성조사 사무분장(전라남도 훈령 제1265호).

2012. 01. 수산물 안전성조사 시스템구축 업무 개시.

2013. 07. 전라남도 해양수산과학원 수산기술연구부 목포센터.

2017. 01. 전라남도 해양수산과학원 서부지부 목포지원(17년 조직 개편 신설).

4) 조직 구성



26. 다도해해상국립공원 서부사무소

1) 소재지: 통일대로 102-1

2) 대표전화: 061-284-9113

3) 연혁

1981. 12. 23. 국립공원 지정(제14호).
1987. 08. 05. 다도해해상국립공원사무소 개소(완도).
2000. 06. 30. 다도해해상국립공원서부사무소 개소(목포).
2004. 12. 02. 다도해서부사무소 현 청사 준공 이전.
2009. 05. 26. 유네스코 생물권보전지역(BR) 등재.
2009. 11. 15. IUCN 카테고리 II 인증.
2010. 12. 28. 국립공원 1호 관매도 명품마을 조성.
2012. 12. 27. 국립공원 6호 영산도 명품마을 조성.
2016. 01. 13. 칠발도 특별보호구역 IUCN I a(엄정보호구역) 승격.

4) 조직 구성

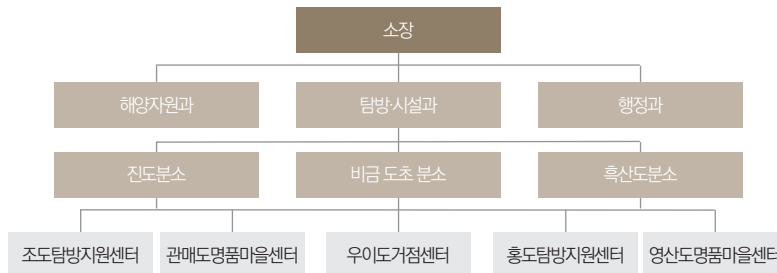

27. 국가보훈처 전남서부보훈지청

1) 소재지: 관해로 29

2) 대표전화: 061-273-0093

3) 연혁

1961. 07. 05. 군사원호청 설치법 공포.

1961. 08. 05. 군사원호청 목포출장소 개설(목포시 해안동).

1962. 04. 16. 목포지방원호지청으로 개칭.

1968. 12. 31. 목포시 용당동 1054-6번지로 이전.

1984. 12. 31. 목포보훈지청으로 개칭.

1997. 03. 28. 목포시 용해동 490번지로 신축 이전.

1999. 05. 25. 광주지방보훈청관할 영암군 목포보훈지청 관할로 변경.

2016. 01. 01. 전남서부보훈지청으로 개칭.

4) 조직 구성

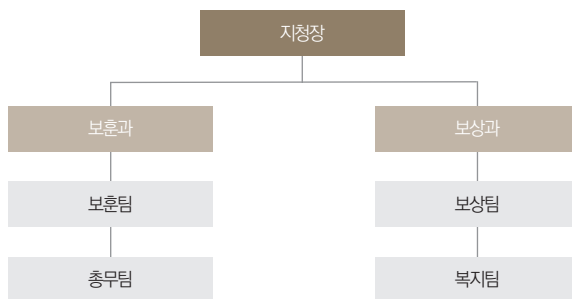

5) 관할 구역: 목포시, 무안군, 영광군, 진도군, 함평군, 신안군

28. 국립수산물과학원 수산물품질관리센터

1) 소재지: 통일대로 130

2) 대표전화: 061-280-5399

3) 연혁

2012. 03. 26. 국립수산물과학원 수산물품질관리센터 설립.

2015. 10. 국립수산물과학원 전략양식부 수산물품질관리센터.

4) 조직 구성



29. 전남보훈회관

1) 소재지: 정의로 12-3

2) 대표전화: 061-287-2837

3) 연혁

1979. 전남보훈회관 청사 준공(광주 소재).

2013. 12. 13. 전남보훈회관 남악 청사 준공.

4) 조직 구성 : 회장, 부회장, 감사, 간사, 총무

대한민국상이군경회 전남지부, 대한민국전몰군경유족회 전남지부, 대한민국전몰군경미망인회 전남지부, 대한민국무공수훈자회 전남지부, 대한민국고엽제전우회 전남지부, 대한민국특수임무유공자회 전남지부, 대한민국6·25참전유공자회 전남지부, 대한민국월남전참전자회 전남지부 등 8개 단체.

제3절 동주민센터

1. 용당1동 행정복지센터

● 소재지: 동부로 31번길 20

● 대표전화: 061-270-4501

● 연혁

1914. 일본인들에 의한 행정구역 편입에 따라 내동, 관해동, 산정리의 각 일부로, 이로면 하당의 일부 지역을 병합 용당이라고 하고 이로면에 편입.

1932. 01. 04. 목포부로 편입.

1949. 용당동으로 명칭.

1979. 05. 01. 용당동에서 국도 간선도로를 경계로 용당1, 2동으로 분동되어 용당1동 개소.

1999. 08. 11. 전라남도 동 기능 전환 시범 동 지정 주민자치센터 최초 개소.

2006. 08. 07. 「목포시 행정동사무소 조정 개정조례」 공포에 따라 산정2동과 통합.

2008. 06. 현재 신청사 이전.

2. 용당2동 행정복지센터

● 소재지: 백년대로 95-5

● 대표전화: 061-270-4521

● 연혁

1914. 일본인들에 의한 행정구역 편입에 따라 내동, 관해동, 산정리의 각 일부로 이로면 하당의 일부 지역을 병합 용당이라고 하고 이로면에 편입.

1932. 01. 04. 목포부로 편입.

1949. 동제 실시로 용당동으로 명칭.

1979. 05. 01. 용당동에서 국도 간선도로를 경계로 용당1, 2동으로 분동되어 용당2동 개소.

3. 연동 행정복지센터

- 소재지: 산정로 63번길 14-1

- 대표전화: 061-270-4545

- 연혁

1962. 11. 21. 동제 실시에 따라 산정동 일부를 산정1동으로 분동.

1966. 01. 01. 동제 변경에 따라 산정1동 일부를 연동으로 분동.

1997. 01. 01. 행정동 분합에 따라 산정1동과 연동 통합으로 산정1동으로 함.

2006. 08. 07. 행정동 분합에 따라 산정1동을 연동으로 함.

4. 산정동 행정복지센터

- 소재지: 양을로 144

- 대표전화: 061-270-4561

- 연혁

1914. 행정구역 폐합으로 무안군 이로면 산정리.

1932. 목포부 편입 연산동 개칭.

1962. 11. 21. 동명 변경에 의하여 나머지 권역이 목포시에 편입되는 동시에 산정3동으로 분동.

1997. 01. 01. 행정동 분합으로 원산동, 연산동, 산정3동으로 분동.

2006. 08. 06. 행정동 명칭 변경으로 산정동으로 개칭.

5. 연산동 주민센터

- 소재지: 연산로 191

- 대표전화: 061-270-4581

- 연혁

1997. 01. 01. 목포시 행정구역 개편으로 산정3동에서 분동되어 개소.

2002. 02. 22. 목포시 연산동 1236-17 청사 이전.

2002. 03. 22. 연산동 주민자치센터 개소.

6. 원산동 행정복지센터

- 소재지: 원산로 145번길 20

- 대표전화: 061-270-4601

- 연혁

1997. 01. 01. 행정동 분합으로 산정3동에서 분동, 원산동 개소.

7. 대성동 주민센터

● 소재지: 마파지로 18-9

● 대표전화: 061-270-4621

● 연혁

1945. 해방과 함께 목포시 행정구역 개편으로 전체 25동 중 제5동이라 칭함.

1953. 08. 15. 지방자치 실시로 대성1구동·대성2구동으로 개칭.

1969. 내무부 지역개편으로 대성1·2동으로 개칭.

1997. 01. 01. 목포시 행정동 분·통합으로 대성1·2동이 대성동으로 합동 개편.

2006. 08. 07. 목포시 행정구역 개편으로 남양동 1통 편입.

8. 목원동 행정복지센터

● 소재지: 수문로 32 4층 목원동 주민센터(남교트윈스타)

● 대표전화: 061-270-4641

● 연혁

1997. 01. 01. 행정구역 개편으로 동별 통합.

북교동: 북교동, 달성동, 죽교3동.

남양동: 남교동, 양동.

무안동: 죽동, 호남동, 무안동.

2006. 08. 07. 남양동, 북교동, 무안동이 목원동으로 통합.

9. 동명동 행정복지센터

● 소재지: 자유로 20번길 27

● 대표전화: 061-270-4661

● 연혁

1914. 행정구역 폐합에 따라 동해안통 6정목과 송도공원 부지를 병합하여 ‘송도정’이라 칭함.

1948. 04. 01. 왜식동명변경에 따라 동명동으로 개칭.

1949. 동제 실시에 의하여 동명동회가 되어 광동과 호남동 일부, 산정동 일부를 관할.

1997. 01. 01. 행정동 분합으로 산정동 일부를 삼학동으로 분리.

10. 삼학동 주민센터

● 소재지: 자유로104번길 35

● 대표전화: 061-270-4681

● 연혁

1997. 01. 01. 행정구역 개편으로 동명동에서 분동하여 삼학동 개소.

2000. 09. 01. 주민자치센터 개소.

2003. 01. 06. 현 청사로 이전 개청(부지 199.3평, 연건평 213평).

11. 만호동 주민센터

● 소재지: 자유로 104번길 35

● 대표전화: 061-270-4681

● 연혁

1899. 남해안통의 일부 및 동해안통의 일부, 목포대의 일부, 본정통의 일부, 산수통의 일부, 무안통의 일부가 속함.

1914. 12. 09. 개정.

남해안통의 일부 → 해안통의 일부, 금정의 일부, 유정, 향정으로 분리.

동해안통의 일부 → 수정, 영정, 보정, 행정, 축정으로 분리.

본정통의 일부 → 해안통의 일부, 중정의 일부로 분리.

산수통의 일부 → 경정, 중정의 일부로 분리.

무안통의 일부 → 복산정으로 개명.

※ 해안통 = 남해안통 일부 + 본정통의 일부, 금정 = 남해안통 일부 + 본정통의 일부 + 산수통의 일부, 중정 = 목포대의 일부 + 본정통의 일부 + 산수통의 일부.

1953. 01. 08. 목포대(만호동), 수정(수강동), 해안통(해안동), 경정(경동), 중정(중동), 금정(금동), 유정(유동), 향정(향동)을 합하여 만호동으로 명명.

복산정(복만동), 영정(영해동), 보정(보광동), 행정(행복동), 축정(축복동)을 합하여 영해동으로 명명.

※ 산정리(동)의 일부인 삼학도가 영해동에 포함된 시기도 이때쯤으로 추정됨.

1997. 01. 01. (행정동 분·합) 만호동 전 지역과 영해동 전 지역을 통합하여 만호동으로 명명.

2007. 07. 01. (행정구역 변경) 기존 만호동, 경동1가, 2가 지역 일부 유달동으로 편입.

기존 유달동의 만호동 전부, 대의동1가, 중앙동1가, 2가 지역 일부 만호동으로 편입.

12. 유달동 행정복지센터

- 소재지: 유동로 19

- 대표전화: 061-270-4721

- 연혁

1948. 04. 01. 목포시 유달동.

1997. 01. 01. 목포시 유달동과 서산동 지역 통합.

2006. 08. 07. 목포시 유달동과 충무동 통합.

13. 죽교동 행정복지센터

- 소재지: 북향로 81번길 6

- 대표전화: 061-270-4741

- 연혁

무안군 이로면 신죽호.

1914. 대반동, 신죽동, 쌍교동의 병합으로 죽교리로 함.

1949. 동제 실시에 의하여 죽교2동.

1997. 01. 01. 죽교1동 일부와 죽교2동 병합으로 죽교동.

2000. 09. 27. '죽교동 어울마당'이란 명칭을 추가하여 주민자치센터로 새롭게 출발됨.

14. 북항동 행정복지센터

- 소재지: 고하대로 655

- 대표전화: 061-270-4761

- 연혁

1997. 01. 01. 목포시 행정동 분합에 의해 죽교1동에서 분할 북항동 신설
(죽교천을 기준 동쪽 지역과 신안비치아파트 일대를 북항동으로 정함).

15. 용해동 행정복지센터

- 소재지: 용당로 335

- 대표전화: 061-270-4781

- 연혁

1963. 01. 01. 행정구역 개편으로 무안군 이로면 일부가 목포시로 편입 이로동으로 명명, 현재
의 용해동, 이로동, 상동, 하당동, 신흥동 지역 있었음.

1994. 07. 06. 인구 5만의 과대동인 이로동을 분동하여 용해동과 상동으로 분리, 용해동 지번을
갖고 있는 모든 지역을 용해동으로, 그 외 지역을 상동으로 분리.

1997. 01. 01. 목포시 조례 제1805호에 의거 29개 동을 26개 동으로 개편, 이때 국도 1호선을
경계로 좌측 즉 목포대 용해캠퍼스 쪽은 용해동, 우측 한전 인근 지역은 이로동으로
분리 현재에 이르고 있음.

16. 이로동 주민센터

● 소재지: 백년대로 189

● 대표전화: 061-270-4801

● 연혁

1932. 무안군 이로면에 속함.

1963. 01. 01. 목포시 이로동으로 편입.

현재의 용해동, 상동, 하당동, 신흥동이 모두 이로동에 속해 있었음.

1994. 07. 06. 인구 5만의 이로동을 용해동과 상동으로 분리 용해동에 속함.

1997. 01. 01. 행정동 개편으로 인하여 이로동 탄생. 과대동으로 분류된 인구 3만의 용해동을 국도 1호선을 경계로 광주로 가는 방향으로 좌측을 용해동, 우측을 이로동으로 분리. 행정동 개편시 '이로'라는 옛 명칭을 부활하자는 주민 의견에 의하여 현재의 이로동으로 칭하였음(법정동은 용해동으로 되어 있음).

17. 상동 행정복지센터

● 소재지: 상리로 1번길 32

● 대표전화: 061-270-4821

● 연혁

1962. 11. 21. 목포시에 편입(이로동).

1994. 07. 06. 이로동이 상동과 용해동으로 분동.

1997. 01. 01. 상동을 상동, 하당동, 신흥동으로 분리.

2000. 09. 01. 동 기능 전환으로 청사 내에 '상동문화의 집' 개소.

2004. 02. 06. 통·반 조정으로 32개 통에서 35개 통으로 증가.

2005. 09. 01. 통·반 조정으로 35개 통에서 37통으로 증가.

2007. 07. 01. 통·반 조정으로 37개 통에서 40통으로 증가.

18. 하당동 행정복지센터

- 소재지: 하당로 215

- 대표전화: 061-270-4855

- 연혁

1997. 01. 01. 목포시 조례 1805호에 의거 상동에서 분동하여 하당동 개소.

2001. 06. 27. 하당동사무소 신축 준공 및 주민자치센터(하당골 문화복지관) 개소.

19. 신흥동 행정복지센터

- 소재지: 하당로 66

- 대표전화: 061-270-4875

- 연혁

1962. 11. 21. 무안군 이로면에서 목포시로 편입되어 이로동(회) 관할.

1994. 07. 06. 이로동이 상동과 용해동으로 분동되어 상동에 속함.

1997. 01. 01. 상동에서 신흥동이 분동됨(목포시 조례 제1805호).

20. 삼향동 주민센터

- 소재지: 영산로 743

- 대표전화: 061-270-4890~4899

- 연혁

1987. 01. 01. 목포시 삼향동.

1997. 01. 01. 목포시 행정동 분합(조례 제1805호)으로 삼향, 옥암, 부흥동으로 분동.

21. 옥암동 주민센터

- 소재지: 삼향천로 118

- 대표전화: 061-270-4910~4920

- 연혁

1987. 01. 01. 무안군 삼향면에서 목포시 삼향동으로 편입.

1997. 01. 01. 목포시 삼향동에서 목포시 옥암동으로 분동.

2011. 12. 26. 옥암동 일부 지역 부주동으로 편입.

22. 부흥동 행정복지센터

- 소재지: 삼향천로 28

- 대표전화: 061-270-4931~4933

- 연혁

1997. 01. 01. 행정구역개편 삼향동에서 분동.

2007. 07. 01. 옥암지구 일부 편입.

2011. 12. 26. 「목포시 행정동 설치 및 동장 정수조례」 개정.

2012. 01. 25. 부주동 일부 분동(10개 통).

23. 부주동 행정복지센터

- 소재지: 남악1로 52번가길 2

- 대표전화: 061-270-4951~4963

- 연혁

2011. 12. 26. 「목포시 행정동 설치 및 동장 정수조례」 개정, 옥암동과 부흥동에서 분동.

2012. 01. 25. 부주동 주민센터 개청 및 업무 개시.

2013. 10. 07. 현 청사 이전·업무 개시.

김병록 | 목포대학교 행정학과 교수

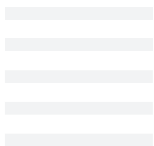
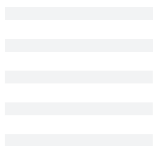
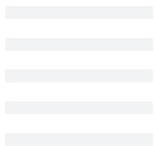
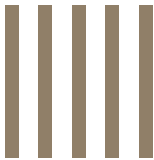

제1절 목포시 역대 국회의원

김영태 | 목포대학교 정치언론홍보학과 교수

제2절 목포시 역대 전라남도의원

김영태 | 목포대학교 정치언론홍보학과 교수

제3절 역대 목포시의원

김영태 | 목포대학교 정치언론홍보학과 교수

제4절 목포 역대 선거 개황

김영태 | 목포대학교 정치언론홍보학과 교수

제2장 정치

제1절 목포시 역대 국회의원

대수	성명(소속)
제헌국회(1948년)	이남규(대한독립촉성국민회), 강선명(무소속)
제2대 국회(1950년)	임기봉(대한노동총연맹)
제3대 국회(1954년)	정중섭(민주국민당)
제4대 국회(1958년)	정중섭(민주당)
제5대 국회(1960년)	김문옥(민주당)
제6대 국회(1963년)	김대중(민주당)
제7대 국회(1967년)	김대중(신민당)
제8대 국회(1971년)	김경인(신민당)
제9대 국회(1973년)	강기천(민주공화당), 김경인(민주통일당)
제10대 국회(1978년)	최영철(민주공화당), 임종기(신민당)
제11대 국회(1981년)	최영철(민주정의당), 임종기(민주한국당)
제12대 국회(1985년)	최영철(민주정의당), 임종기(민주한국당)
제13대 국회(1988년)	권노갑(평화민주당)
제14대 국회(1992년)	권노갑(민주당)
제15대 국회(1996년)	김홍일(새정치국민회의)
제16대 국회(2000년)	김홍일(새천년민주당)
제17대 국회(2004년)	이상열(새천년민주당)
제18대 국회(2008년)	박지원(무소속)
제19대 국회(2012년)	박지원(민주통합당)

제2절 목포시 역대 전라남도의원

대수	임기	성명
제1대	1952. 05.~1956. 07.	홍익선, 김성호
제2대	1956. 09.~1960. 11.	이재홍, 김상욱
제3대	1960. 12.~1961. 05.	오동일, 김영완
제4대	1991. 04.~1995. 06.	이완식, 박용택, 배광언
제5대	1995. 07.~1998. 06.	이완식, 박용택, 배광언
제6대	1998. 07.~2002. 06.	정순태, 이완식
제7대	2002. 07.~2006. 06.	이광래, 이완식
제8대	2006. 07.~2010. 06.	황정호, 이호균
제9대	2010. 07.~2014. 06.	강성휘, 권욱, 이호균, 김탁
제10대	2014. 07.~	강성휘, 권욱, 고경석, 김탁, 배중범

제3절 역대 목포시의원

대수	임기	성명
제1대	1952. 05.~1956. 07.	임일남, 유정두, 김상성, 명남철, 김경희, 김경현, 진복춘, 이복주, 김자홍, 김남진, 문택호, 김길환, 김팔용, 이재홍, 박찬규, 오세일, 김채용, 김영완, 이소규, 정응표, 이문길 *보궐선거 당선:김창현
제2대	1956. 08.~1960. 11.	김경인, 정응표, 이정권, 김일섭, 김남진, 김성균, 김상태, 임석희, 강영락, 천철수, 명남철, 박두순, 김상성, 김창희, 조양순, 김상대
제3대	1960. 12.~1961. 05.	김갑수, 민병관, 하현우, 김덕진, 김진원, 조양순, 서신배, 이정권, 김창희, 진삼병, 손백수, 김동근, 주용진, 문흥복, 김기남, 오세일
제4대	1991. 04.~1995. 06.	홍성욱, 문오성, 신재돈, 전수오, 박연호, 김영무, 고덕훈, 김영천, 이국관, 이광래, 이춘용, 박용대, 표동수, 박창태량, 오정열, 정순태, 김천옥, 선무일, 최병대, 한중석, 오영석, 최정선, 문창부, 정종록, 김영배, 최재간, 이몽열, 정두호, 최형주, 김훈
제5대	1995. 07.~1998. 06.	정원술, 이달호, 신재돈, 강찬배, 조경석, 오창석, 김영무, 장복성, 김영천, 박도영, 이광래, 김용진, 박창현, 임형연, 임송본, 최기동, 정순태, 양채식, 김선호, 강장우, 한중석, 김영일, 백상훈, 문창부, 서흥기, 박병섭, 황재학, 최형주, 나남수, 유재길, 한정훈, 김대중, 배진석 *보궐선거 당선:김경래
제6대	1998. 07.~2002. 06.	노상익, 문오성, 김대배, 전수오, 신재철, 최경신, 강성휘, 장복성, 정석봉, 문창부, 김용진, 최기동, 임송본, 김선호, 양채식, 박병섭, 박성원, 배중범, 한정훈, 유재길, 고승남, 배진석, 김대중, 김훈, 김탁 *보궐선거 당선:김수나, 임형연
제7대	2002. 07.~2006. 06.	노상익, 이달호, 전성룡, 강찬배, 이기정, 정수관, 강성휘, 장복성, 김수나, 임형연, 전금숙, 임송본, 박병섭, 백상훈, 배중범, 강원안, 황정호, 이달호, 허정민, 김대중, 김훈, 김탁 *보궐선거 당선:박창수, 고승남, 김홍식
제8대	2006. 07.~2010. 06.	강성휘, 조성오, 이기정, 장복성, 김영수, 박정훈, 서조원, 박병섭, 배중범, 노상익, 한정훈, 박창수, 고경석, 전경선, 허정민, 고승남, 오승원, 조요한, 최석호, 성혜리, 윤양덕, 정석봉
제9대	2010. 07.~2014. 06.	여인두, 조성오, 오승원, 이구인, 배중범, 최일, 김영수, 박정훈, 정영수, 강찬배, 고경석, 최홍림, 박창수, 허정민, 노경윤, 조요한, 백동규, 전경선, 성혜리, 강정자, 서미화, 이방수 *보궐선거 당선:최기동, 강신
제10대	2014. 07.~	여인두, 조성오, 고승남, 김휴환, 이기정, 장복성, 김영수, 정영수, 최기동, 강찬배, 김귀선, 최홍림, 문경연, 주창선, 노경윤, 임태성, 조요한, 성혜리, 최석호, 김금자, 위수진, 유혜경

제4절 목포 역대 선거 개황

1. 대통령 선거

1) 2대 대통령 선거 (1952년 8월 5일)

	선거인수	투표수	후보자별 득표수(득표율)				계
			무소속	자유당	무소속	무소속	
			조봉암	이승만	이시영	신흥우	
전국	8,259,428	7,275,883	797,504	5,238,769	764,715	219,696	7,020,684
			11.35	74.61	10.89	3.12	
전남	1,278,185	1,164,923	99,885	823,587	165,245	30,677	1,119,394
			8.92	73.57	14.76	2.74	
목포	43,105	33,894	4,453	19,896	7,425	879	32,653
			13.63	60.93	22.73	2.69	

2) 3대 대통령 선거(1956년 5월 15일)

	선거인수	투표수	후보자별 득표수(득표율)		계
			무소속	자유당	
			조봉암	이승만	
전국	9,606,870	9,067,063	2,163,808	5,046,437	7,210,245
			30.01	69.98	
전남	1,330,477	1,286,178	286,787	741,623	1,028,410
			27.88	72.11	
목포	43,772	40,198	15,380	12,715	28,095
			54.74	45.25	

3) 5대 대통령 선거(1963년 10월 15일) 후보자별 득표수(득표율)

	선거인수	투표수	후보자별 득표수(득표율)					계
			신흥당	민주공화당	추풍회	민정당	정민회	
			장이석	박정희	오재영	윤보선	변영태	
전국	12,985,015	11,036,175	198,837	4,702,640	408,664	4,546,614	224,443	10,081,198
			1.97	46.64	4.05	45.09	2.22	
전남	1,687,302	1,457,183	22,604	765,712	51,714	480,800	17,312	1,338,142
			1.68	57.22	3.86	35.93	1.29	
목포	61,118	47,714	578	15,468	1,223	27,122	536	44,927
			1.28	34.42	2.72	60.36	1.19	

4) 6대 대통령 선거(1967년 5월 3일)

	선거인수	투표수	후보자별 득표수(득표율)						계
			정의당	한국독립당	신민당	민중당	민주공화당	통한당	
			이세진	전진한	윤보선	김준연	박정희	오재영	
전국	13,935,093	11,645,215	98,433	232,179	4,526,541	248,369	5,688,666	264,533	11,058,721
			0.89	2.09	40.93	2.24	51.44	2.39	
전남	1,808,952	1,554,478	11,774	28,156	682,622	46,721	652,847	42,249	1,464,369
			0.8	1.92	46.61	3.19	44.58	2.88	
목포	71,009	56,665	272	732	27,562	805	24,056	947	54,374
			0.5	1.34	50.68	1.48	44.24	1.74	

5) 7대 대통령 선거(1971년 4월 27일)

	선거인수	투표수	후보자별 득표수(득표율)					계
			민주공화당	신민당	국민당	자민당	정의당	
			박정희	김대중	박기출	이종윤	진복기	
전국	15,552,236	12,417,824	6,342,828	5,395,900	43,753	17,823	122,914	11,923,218
			53.19	45.25	0.36	0.14	1.03	
전남	1,872,518	1,496,413	479,737	874,974	4,362	2,122	31,986	1,393,181
			34.43	62.8	0.31	0.15	2.29	
목포	77,560	60,639	18,889	38,780	89	28	566	58,352
			32.37	66.45	0.15	0.04	0.96	

6) 13대 대통령 선거(1987년 12월 16일)

	선거인수	투표수	후보자별 득표수(득표율)					계
			민주정의당	통일민주당	평화민주당	신민주공화당	한주의통일한국당	
			노태우	김영삼	김대중	김종필	신정일	
전국	25,873,624	23,066,419	8,282,738	6,337,581	6,113,375	1,823,067	46,650	22,603,411
			36.64	28.03	27.04	8.06	0.2	
전남	1,659,767	1,498,755	119,229	16,826	1,317,990	4,831	994	1,459,870
			8.16	1.15	90.28	0.33	0.06	
목포	127,237	116,103	6,337	692	106,587	283	43	113,942
			5.56	0.6	93.54	0.24	0.03	

7) 14대 대통령 선거(1992년 12월 18일)

	선거인수	투표수	후보자별 득표수(득표율)							계
			민주자유당	민주당	통일국민당	신정당	대한정의당	무소속	무소속	
			김영삼	김대중	정주영	박찬중	이병호	김옥선	백기완	
전국	29,422,658	24,095,170	9,977,332	8,041,284	3,880,067	1,516,047	35,739	86,292	238,648	23,775,409
			41.96	33.82	16.31	6.37	0.15	0.36	1	
전남	1,500,662	1,285,110	53,360	1,170,398	26,686	7,210	1,048	8,010	3,311	1,270,023
			4.2	92.15	2.1	0.56	0.08	0.63	0.26	
목포	138,650	121,306	2,557	115,118	1,484	452	37	260	256	120,164
			2.12	95.8	1.23	0.37	0.03	0.21	0.21	

8) 15대 대통령 선거(1997년 12월 18일)

	선거인수	투표수	후보자별 득표수(득표율)							계
			한나라당	새정치국민회의	국민신당	건설국민승리21	공화당	바른정치연합	통일한국당	
			이회창	김대중	이인제	권영길	허경영	김한식	신정일	
전국	32,290,416	26,042,633	9,935,718	10,326,275	4,925,591	306,026	39,055	48,717	61,056	25,642,438
			38.74	40.27	19.2	1.19	0.15	0.18	0.23	
전남	1,519,292	1,325,731	41,534	1,231,726	18,305	2,199	1,027	4,790	2,255	1,301,836
			3.19	94.61	1.4	0.16	0.07	0.36	0.17	
목포	163,306	142,786	2,782	136,421	1,215	242	45	164	81	140,950
			1.97	96.78	0.86	0.17	0.03	0.11	0.05	

9) 16대 대통령 선거(2002년 12월 19일)

	선거인수	투표수	후보자별 득표수(득표율)						계
			한나라당	새천년민주당	해나로국민연합	민주노동당	사회당	호국당	
			이회창	노무현	이한동	권영길	김영규	김길수	
전국	34,991,529	24,784,963	11,443,297	12,014,277	74,027	957,148	22,063	51,104	24,561,916
			46.58	48.91	0.3	3.89	0.08	0.2	
전남	1,521,109	1,161,511	53,074	1,070,506	2,830	12,215	988	6,707	1,146,320
			4.62	93.38	0.24	1.06	0.08	0.58	
목포	170,799	128,587	3,725	122,517	162	1,034	57	234	127,729
			2.91	95.91	0.12	0.8	0.04	0.18	

10) 17대 대통령 선거(2007년 12월 29일)

	선거인수	투표수	후보자별 득표수(득표율)						계
			대통합민주신당	한나라당	민주노동당	민주당	창조한국당	무소속	
			정동영	이명박	권영길	이인제	문국현	이회창	
합계	37,653,518	23,732,854	6,174,681	11,492,389	712,121	160,708	1,375,498	3,559,963	23,612,880
			26.14	48.67	3.01	0.68	5.82	15.07	
전남	1,500,831	971,461	757,309	88,834	23,178	23,074	31,289	34,790	962,851
			78.65	9.22	2.4	2.39	3.24	3.61	
목포	179,160	104,320	83,225	9,604	2,164	1,518	3,800	3,255	103,913
			80.09	9.24	2.08	1.46	3.65	3.13	

*일부 후보 선거 결과 제외

11) 18대 대통령 선거(2012년 12월 19일)

	선거인수	투표수	후보자별 득표수(득표율)						계
			새누리당	민주통합당	무소속	무소속	무소속	무소속	
			박근혜	문재인	박종선	김소연	강지원	김순자	
합계	40,507,842	30,721,459	15,773,128	14,692,632	12,854	16,687	53,303	46,017	30,594,621
	1,309,076	1,162,378	51.55	48.02	0.04	0.05	0.17	0.15	
전남	1,530,012	1,171,210	116,296	1,038,347	732	759	4,338	2,487	1,162,959
	67,714	60,289	10	89.28	0.06	0.06	0.37	0.21	
목포	186,587	141,368	11,971	128,448	22	75	242	145	140,903
	7,141	6,422	8.49	91.16	0.01	0.05	0.17	0.1	

2. 국회의원 선거⁰¹⁾

1) 제헌국회 선거(1948년 5월 10일)

대한노동총연맹	대한독립촉성국민회	무소속	무소속	무소속	무소속	계
김유기	이남규	천동환	강선명	김동신	정영소	
2,503	10,361	2,004	8,248	6,069	4,789	33,974
7.36	30.49	5.89	24.27	17.86	14.09	

01) 목포 선거 결과만을 제시하는 경우 별도로 지역을 표기하지 않았음.

2) 2대 총선(1950년 5월 30일)

대한노동총연맹	무소속	천주교총연맹	민주국민당	국민회	민주국민당	무소속	대한국민당	한국독립당	무소속	계
임기봉	정남진	양덕표	오재균	이남규	김현규	박달배	강선명	박팔천	홍익선	
11,853	1,199	0	5,481	4,454	429	268	6,898	1,745	1,558	33,885
34.98	3.53	0	16.17	13.14	1.26	0.79	20.35	5.14	4.59	

3) 3대 총선(1954년 5월 20일)

무소속	대한노동총연맹	무소속	무소속	민주국민당	민주국민당	자유당	무소속	무소속	대한노동총연맹	계
이숙노	임기봉	홍익선	안길호	정중섭	김현규	유정두	박희정	김대중	신유돈	
552	2,472	3,838	4,388	8,710	0	5,806	1,715	3,392	3,092	33,965
1.62	7.27	11.29	12.91	25.64	0	17.09	5.04	9.98	9.1	

4) 4대 총선(1958년 5월 2일)

자유당	민주당	무소속	통일당	노동당	무소속	계
유정두	정중섭	강선명	김하중	홍익선	안길호	
7,638	16,041	6,468	1,263	3,484	2,256	37,150
20.55	43.17	17.41	3.39	9.37	6.07	

5) 5대 총선(1960년 7월 9일)

민주당	민주당	사회대중당	계
정중섭	김문옥	임기봉	
16,538	20,144	5,693	42,375
39.02	47.53	13.43	

6) 6대 총선(1963년 11월 26일)

선거 인수	투표수	신민회	자유민주당	한국독립당	국민의당	민주당	민정당	추풍회	민주공화당	계
		김대한	오세찬	이기현	홍익선	김대중	이중호	신우돈	차문석	
68,298	44,231	606	2,615	475	2,534	22,513	0	414	10,973	40,130
		1.51	6.51	1.18	6.31	56.1	0	1.03	27.34	

7) 7대 총선(1967년 6월 8일)

선거인수	투표수	신민당	민주공화당	계
		김대중	김병삼	
83,303	55,982	29,279	22,738	52,017
		56.28	43.71	

8) 8대 총선(1971년 5월 25일)

선거인수	투표수	민주공화당	신민당	계
		강기천	김경인	
79,769	60,216	26,708	31,512	58,220
	2,347	45.87	54.12	

9) 9대 총선(1973년 2월 27일)

	선거인수	투표수	민주공화당	신민당	민주통일당	무소속	계
			강기천	박종기	김경인	나판수	
선거구 계	216,263	171,946	93,213	23,560	29,279	21,576	167,628
	6,512	6,359	55.6	14.05	17.46	12.87	
목포	72,648	63,971	38,735	4,963	13,520	4,618	61,836
	6,512	6,359	62.64	8.02	21.86	7.46	

10) 10대 총선(1978년 12월 12일)

	선거인수	투표수	민주공화당	신민당	민주통일당	무소속	무소속	계
			최영철	임종기	김경인	김기열	유옥우	
선거구 계	222,937	174,993	66,730	45,256	27,134	16,501	16,491	172,112
			38.77	26.29	15.76	9.58	9.58	
목포	88,735	77,545	30,864	16,172	15,648	8,327	5,502	76,513
			40.33	21.13	20.45	10.88	7.19	

11) 11대 총선(1981년 3월 25일)

	선거인수	투표수	한국국민당	민주정의당	민주한국당	민주사회당	무소속	무소속	계
			장두석	최영철	임종기	진완식	김병근	서신배	
선거구 계	225,687	182,467	13,874	60,280	47,541	5,698	8,682	30,810	179,338
	8,571	8,303	7.73	33.61	26.5	3.17	4.84	17.17	
목포	97,961	87,519	4,715	30,231	24,123	4,479	3,361	14,239	86,197
	8,571	8,303	5.47	35.07	27.98	5.19	3.89	16.51	

*일부 후보 선거 결과 제외

12) 12대 총선(1985년 2월 12일)

	선거인수	투표수	신한민주당	민주한국당	민주정의당	계
			유경현	임종기	최영철	
선거구 계	242,041	207,986	60,034	67,830	75,877	203,741
	8,643	8,380	29.46	33.29	37.24	
목포시	113,140	105,849	38,460	30,270	35,186	103,916
	8,643	8,380	37.01	29.12	33.86	

13) 13대 총선(1988년 4월 26일)

선거인수	투표수	민주정의당	통일민주당	평화민주당	무소속	무소속	계
		최영철	배종덕	권노갑	안철	차남륜	
128,261	105,063	14,568	593	87,735	684	618	104,198
		13.98	0.56	84.2	0.65	0.59	

14) 14대 총선(1992년 3월 24일)

선거인수	투표수	민주자유당	민주당	통일 국민당	무소속	무소속	계
		배종덕	권노갑	안철	김봉현	함윤식	
136,166	94,191	6,580	76,486	7,486	1,050	1,621	93,223
		7.05	82.04	8.03	1.12	1.73	

15) 15대 총선(1996월 4월 11일)

선거인수	투표수	신한국당	새정치국민회의	통합민주당	자유민주연합	무소속	무소속	계
		배종덕	김홍일	선무일	이정수	서용석	이상열	
136,858	89,138	4,339	70,987	663	290	2,949	8,156	87,384
		4.96	81.23	0.75	0.33	3.37	9.33	

16) 16대 총선(2000년 4월 13일)

선거인수	투표수	한나라당	새천년민주당	계
		배종덕	김홍일	
165,956	96,715	7,818	87,354	95,172
		8.21	91.78	

17) 17대 총선(2004년 4월 15일)

(1) 지역구

선거인수	투표수	새천년민주당	열린우리당	민주노동당	무소속	계
		이상열	김대중	최송춘	배종덕	
171,129	96,954	48,745	38,832	4,605	3,593	95,775
5,650	5,063	50.89	40.54	4.8	3.75	

(2) 비례

	선거인수	투표수	정당별 득표수(득표율)						계
			한나라당	새천년민주당	열린우리당	자민련	국민통합21	민주노동당	
전남	1,501,645	952,365	27,025	313,396	433,215	9,320	7,903	104,009	927,454
	47,808	42,185	2.91	33.79	46.71	1	0.85	11.21	
목포	171,129	96,956	1,846	38,456	40,594	409	418	11,091	95,406
	5,650	5,063	1.93	40.3	42.54	0.42	0.43	11.62	

18) 18대 총선(2008년 4월 9일)

(1) 지역구

선거인수	투표수	통합민주당	한나라당	민주노동당	평화통일가정당	무소속	계
		정영식	천성복	윤소하	최승규	박지원	
179,322	87,454	32,271	1,802	4,695	565	45,415	84,748
		38.07	2.12	5.53	0.66	53.58	

(2) 비례

	선거인수	투표수	정당별 득표수(득표율)							계
			통합민주당	한나라당	자유선진당	민주노동당	창조한국당	친박연대	진보신당	
전남	1,496,888	748,734	486,790	46,256	7,721	73,414	16,805	12,884	11,626	727,749
	44,015	39,140	66.88	6.35	1.06	10.08	2.3	1.77	1.59	
목포	179,322	87,447	59,219	4,085	718	8,741	2,048	1,207	1,457	85,453
	5,306	4,767	69.3	4.78	0.84	10.22	2.39	1.41	1.7	

19) 19대 총선(2012년 4월 12일)

(1) 지역구

선거인수	투표수	민주통합당	통합진보당	민주통일당	무소속	계
		박지원	윤소하	정일용	배종호	
185,469	90,416	63,705	14,587	524	10,685	89,501
4,995	4,206	71.17	16.29	0.58	11.93	

(2) 비례

	선거인수	투표수	정당별 득표수(득표율)							계
			새누리당	민주통합당	자유선진당	통합진보당	창조한국당	친박연합	진보신당	
전남	1,525,807	865,756	52,495	576,500	9,591	122,460	3,595	2,370	6,132	828,643
	46,112	39,865	6.33	69.57	1.15	14.77	0.43	0.28	0.74	
목포시	185,497	90,435	4,867	64,319	809	13,277	287	70	819	88,340
	4,995	4,209	5.5	72.8	0.91	15.02	0.32	0.07	0.92	

20) 20대 총선(2016년 4월 13일)

(1) 지역구

선거인수	투표수	새누리당	더불어민주당	국민의당	정의당	민중연합당	무소속	무소속	무소속	계
		박석만	조상기	박지원	문보현	김환석	송태화	유선호	김한창	
187,494	105,058	6,804	21,078	58,630	5,670	1,760	672	8,655	721	103,990
		6.54	20.26	56.38	5.45	1.69	0.64	8.32	0.69	

(2) 비례

	선거인수	투표수	정당별 득표수(득표율)						계
			새누리당	더불어민주당	국민의당	정의당	기독교자유당	민주당	
전남	1,567,192	997,524	54,369	289,799	458,772	55,952	28,626	22,872	961,132
			5.65	30.15	47.73	5.82	2.97	2.37	
목포시	187,566	105,067	4,847	21,219	54,254	11,799	4,250	2,201	102,739
			4.71	20.65	52.8	11.48	4.13	2.14	

3. 지방선거

1) 제1회 지방선거

(1) 기초단체장 선거

선거인수	투표수	후보자별 득표수(득표율)						계
		민주자유당	민주당	무소속	무소속	무소속	무소속	
		김남진	권이담	김천옥	이선교	정청호	차남윤	
149,587	101,255	3,949	54,423	5,750	18,920	6,962	8,529	98,533
		4	55.23	5.83	19.2	7.06	8.65	

(2) 시·도의회의원 선거

선거구명	선거인수	투표수	후보자별 득표수(득표율)			
목포시 제1선거구	59,377	39,312	민주자유당	민주당	무소속	계
			장근식	이완식	김선주	
			3,966	26,982	6,950	37,898
			10.46	71.19	18.33	
목포시 제2선거구	49,563	33,882	민주자유당	민주당	무소속	계
			박창석	박용택	양지문	
			3,563	18,981	10,086	32,630
			10.91	58.17	30.91	
목포시 제3선거구	40,647	28,079	민주자유당	민주당	무소속	계
			김우웅	배광언	김청수	
			1,763	17,720	7,646	27,129
			6.49	65.31	28.18	

(3) 구·시·군의회의원 선거

	선거인수	투표수	후보자별 득표수(득표율)					
용당1동	10,531	6,738	무소속	무소속	무소속	무소속	무소속	계
			김경래	홍성욱	마용철	박정두	정원술	
			1,718	1,392	546	676	2,131	6,463
			26.58	21.53	8.44	10.45	32.97	
용당2동	8,371	5,727	무소속	무소속	무소속	무소속		계
			이달호	문오성	윤상중	유영덕		
			2,264	1,495	1,092	678		5,529
			0	0	40.94	27.03	19.75	12.26
산정1동	4,006	2,606	무소속	무소속				계
			신재돈	전성용				
			1,322	1,133				2,455
			53.84	46.15				
산정2동	5,299	3,437	무소속	무소속				계
			강찬배	전수오				
			1,882	1,438				3,320
			56.68	43.31				
산정3동	15,654	10,647	무소속	무소속	무소속	무소속	무소속	계
			신재칠	오창석	박연호	조경석	이정숙	
			1,962	2,467	1,633	3,494	751	10,307
			19.03	23.93	15.84	33.89	7.28	

	선거인수	투표수	후보자별 득표수(득표율)					
			무소속	무소속	무소속			
대성2동			송상만	장복성	정석봉			계
	2,584	1,881	510	813	491			1,814
			28.11	44.81	27.06			
양동			무소속	무소속				계
			박금장	김영천				
	2,976	2,130	786	1,249				2,035
북교동			무소속	무소속	무소속	무소속	무소속	
			나진수	이국관	황정호	권항열	박도영	지종훈
	1,737	1,331	97	349	239	55	439	113
남교동			무소속	무소속				계
			박길장	이광래				
	1,860	1,439	559	848				1,407
호남동			무소속	무소속	무소속	무소속		계
			김용진	김춘호	정순삼	이춘웅		
	2,464	1,923	742	201	693	243		1,879
죽동			무소속	무소속	무소속	무소속		계
			박창현	정여흔	최경수	박용대		
	1,633	1,297	491	163	353	262		1,269
무안동			무소속	무소속	무소속	무소속	무소속	계
			이호균	임형연	표동수	장세택	박동열	
	1,352	1,134	416	430	63	118	85	1,112
동명동			무소속	무소속	무소속	무소속	무소속	계
			임송본	서조원	박창태량	최기동	오정열	
	14,324	9,424	2,546	1,257	1,570	2,492	1,228	9,093
유달동			무소속	무소속	무소속			계
			김정환	김암기	양채식			
	1,918	1,423	258	476	628			1,362
만호동			무소속	무소속	무소속	무소속		계
			진상수	김종섭	김선호	선무일		

	선거인수	투표수	후보자별 득표수(득표율)								
서산동	3,102	2,228	196	705	955	299					2,155
			9.09	32.71	44.31	13.87					
			무소속	무소속	무소속	무소속					계
			장규현	최병대	고재학	강장우					
온금동	3,735	2,400	478	549	410	831					2,268
			21.07	24.2	18.07	36.64					
			무소속	무소속	무소속	무소속					계
			한중석	김형무	양이남	정영수					
죽교1동	2,005	1,359	607	217	50	439					1,313
			46.23	16.52	3.8	33.43					
			무소속	무소속	무소속						계
			오영석	김영일	허석준						
죽교2동	10,246	6,543	2,388	2,714	1,219						6,321
			37.77	42.93	19.28						
			무소속	무소속	무소속						계
			최정선	김종만	백상훈						
죽교3동	2,809	2,062	794	282	887						1,963
			40.44	14.36	45.18						
			무소속	무소속							계
			박정섭	문창부							
달성동	1,822	1,293	339	892							1,231
			27.53	72.46							
			무소속	무소속	무소속						계
			정원택	정종록	서흥기						
대반동	1,850	1,389	329	447	564						1,340
			24.55	33.35	42.08						
			무소속	무소속	무소속	무소속					계
			송주용	김성용	박광준	박병섭					
용해동	955	799	221	101	139	320					781
			28.29	12.93	17.79	40.97					
			무소속	무소속	무소속	무소속	무소속	무소속	무소속	계	
			한정훈	이몽열	안길현	강원암	서행조	유재길	박홍도		
상동	14,303	9,796	1,574	1,503	1,295	1,202	812	1,734	1,397	9,517	
			16.53	15.79	13.6	12.63	8.53	18.22	14.67		
			무소속	무소속	무소속	무소속	무소속	무소속	무소속	무소속	계
			배진석	박종일	고승남	최재간	유길상	장복	오영희	김대중	
	14,276	9,258	1,851	1,434	481	801	245	461	1,405	2,228	8,906
			20.78	16.1	5.4	8.99	2.75	5.17	15.77	25.01	

	선거인수	투표수	후보자별 득표수(득표율)			계
			무소속	무소속	무소속	
충무동	1,155	967	황재학	김철진	박양규	916
			405	325	186	
			44.21	35.48	20.3	
연동	5,517	3,520	무소속	무소속		3,396
			최형주	김성보		
			2,060	1,336		
삼향동	7,890	5,196	60.65	39.34		5,035
			무소속	무소속		
			김훈	나남수		
			2,430	2,605		
			48.26	51.73		

2) 제2회 지방선거

(1) 기초단체장 선거

선거인수	투표수	후보자별 득표수(득표율)		계
		새정치국민회의	무소속	
		권이담	김정민	
163,907	87,345	44,621	41,286	85,907
		51.94	48.05	

(2) 시·도의회의원 선거

선거구명	선거인수	투표수	후보자별 득표수(득표율)		계
목포시 제1선거구	80,762	44,667	한나라당	새정치국민회의	
			나진수	정순태	42,258
			4,165	38,093	
목포시 제2선거구	83,145	42,709	9.85	90.14	40,734
			한나라당	새정치국민회의	
			박영무	이완식	40,734
			3,857	36,877	
			9.46	90.53	

(3) 구·시·군의회의원 선거

	선거인수	투표수	후보자별 득표수(득표율)				계
			무소속	무소속	무소속	무소속	
산정1동	8,186	4,606	전성용	최형주	김대배	김동일	4,515
			776	1,443	1,883	413	
			17.18	31.96	41.7	9.14	
산정2동	4,819	3,041	무소속	무소속	무소속		2,995
			김철진	전수오	강찬배		
			805	1,107	1,083		
연산동 삼향동	5,598	3,509	무소속	무소속	무소속	무소속	3,443
			오창석	최경신	배석만	이기정	
			261	988	755	703	
원산동	11,281	5,536	무소속	무소속	무소속		5,448
			송주용	김호정	강성희		
			1,667	1,591	2,190		
대성동	4,952	3,169	무소속	무소속	무소속		3,124
			김영무	고덕훈	장복성		
			856	885	1,383		
남양동	4,191	2,726	무소속	무소속	무소속		2,675
			박길장	정석봉	김영천		
			535	1,241	899		
북교동	4,731	3,055	무소속	무소속			2,984
			서흥기	문창부			
			1,259	1,725			
무안동	4,642	3,224	무소속	무소속	무소속	무소속	3,176
			임형연	김용진	이춘웅	이국관	
			936	1,139	866	235	
삼학동	5,614	3,168	무소속	무소속			3,122
			서조원	임승본			
			1,451	1,671			
			46.47	53.52			

선거인수		투표수	후보자별 득표수(득표율)						
유달동			무소속	무소속	무소속	무소속	무소속	무소속	계
			김정환	오원욱	강장우	양채식	최병대	장규현	
	4,961	3,046	126	263	1,071	1,096	251	167	2,974
			4.23	8.84	36.01	36.85	8.43	5.61	
죽교동			무소속	무소속					계
			백상훈	박성원					
	5,072	2,929	1,334	1,520					2,854
			46.74	53.25					
북향동			무소속	무소속					계
			배종범	김영일					
	8,321	4,187	2,228	1,889					4,117
			54.11	45.88					
용해동			무소속	무소속	무소속				계
			강원암	한정훈	김선주				
	6,527	3,655	1,293	1,356	923				3,572
			36.19	37.96	25.83				
상동			무소속	무소속	무소속				계
			고승남	이원국	김형환				
	9,607	5,082	1,988	1,623	1,361				4,972
			39.98	32.64	27.37				
하당동			무소속	무소속					계
			김보협	배진석					
	4,397	2,197	944	1,212					2,156
			43.78	56.21					
옥암동			무소속	무소속					계
			김민호	김훈					
	4,338	2,585	989	1,554					2,543
			38.89	61.1					
부흥동			무소속	무소속					계
			나남수	김탁					
	6,442	3,154	1,360	1,740					3,100
			43.87	56.12					

3) 제3회 지방선거

(1) 시·도지사 선거

	선거인수	투표수	후보자별 득표수(득표율)					계
			한나라당	새천년민주당	무소속	무소속	무소속	
			황수연	박태영	송재구	송하성	안수원	
전남	1,533,059	1,006,148	51,504	563,545	236,558	89,487	34,439	975,533
	43,951	39,643	5.27	57.76	24.24	9.17	3.53	
목포시	169,428	81,949	2,234	48,314	24,124	4,459	1,012	80,143
	4,914	4,445	2.78	60.28	30.1	5.56	1.26	

(2) 구·시·군의장 선거

선거인수	투표수	후보자별 득표수(득표율)				계
		한나라당	새천년민주당	무소속	무소속	
		선무일	전태홍	김정민	오영남	
169,428	81,949	1,638	44,212	31,769	3,015	80,634
4,914	4,448	2.03	54.83	39.39	3.73	

(3) 시·도의회의원 선거

선거구명	선거인수	투표수	후보자별 득표수(득표율)			계
			한나라당	새천년민주당		
목포시 제1선거구			오창석	이광래		37,372
	79,586	39,012	3,694	33,678		
	2,226	2,024	9.88	90.11		
목포시 제2선거구			한나라당	새천년민주당	무소속	계
			정홍택	이완식	김치선	
	89,842	42,970	2,357	31,324	7,995	
	2,688	2,417	5.65	75.16	19.18	41,676

(4) 구·시·군의회의원 선거

	선거인수	투표수	후보자별 득표수(득표율)		
			무소속	무소속	
용당1동	9,540	4,848	김영진	노상익	계
			2,154	2,573	4,727
			45.56	54.43	
용당2동	7,250	3,570	무소속	무소속	계
			이달호	문오성	3,498
			2,072	1,426	
산정1동	7,217	3,501	전성룡	김대배	계
			1,825	1,581	3,406
			53.58	46.41	
산정2동	4,457	2,301	무소속	무소속	계
			강찬배	전수오	2,221
			1,409	812	
산정3동	7,249	3,539	무소속	무소속	계
			이기정	조희원	3,426
			1,935	1,491	
연산동·삼향동	7,213	4,051	이동수	정수관	계
			1,165	1,558	3,950
			29.49	39.44	
남양동·북교동	8,127	4,489	무소속	무소속	계
			김수나	정석봉	4,383
			2,355	2,028	
무안동·만호동	9,024	4,798	무소속	무소속	계
			임형연	황충섭	4,649
			2,707	1,942	
동명동	8,246	4,218	정용남	전금숙	계
			1,144	1,607	4,127
			27.71	38.93	

	선거인수	투표수	후보자별 득표수(득표율)				계
			무소속	무소속	무소속		
유달동 총무동	7,786	4,616	박병섭	김정희	정영수		4,441
			1,983	577	1,881		
			44.65	12.99	42.35		
죽교동	4,969	2,517	무소속	무소속			2,440
			권창주	백상훈			
			947	1,493			
북향동	8,611	3,997	38.81	61.18			3,916
			무소속	무소속	무소속		
			민경철	배종범	김형식		
용해동	6,428	3,702	767	2,283	866		3,606
			19.58	58.29	22.11		
			무소속	무소속	무소속		
상동	9,443	4,846	한정훈	강원암	이승환		4,759
			797	2,060	749		
			22.1	57.12	20.77		
하당동	5,305	2,743	무소속	무소속	무소속	무소속	2,690
			김학주	이달호	고승남		
			837	2,033	1,889		
			17.58	42.71	39.69		
			무소속	무소속	무소속	무소속	
			김영기	김보협	하정민	장상철	
			548	556	1,069	517	
			20.37	20.66	39.73	19.21	

(5) 광역의원 비례대표 선거

	선거인수	투표수	정당별 득표수(득표율)					계
			한나라당	새천년민주당	자민련	민주노동당	사회당	
전남	1,533,059	1,006,554	71,489	647,760	66,424	144,124	31,470	961,267
	43,951	39,642	7.43	67.38	6.91	14.99	3.27	
목포시	169,428	81,972	3,862	63,361	3,119	8,004	978	79,324
	4,914	4,444	4.86	79.87	3.93	10.09	1.23	

4) 제4회 지방선거

(1) 시·도지사 선거

	선거인수	투표수	후보자별 득표수(득표율)				계
			열린우리당	한나라당	민주당	민주노동당	
			서범석	박재순	박준영	박웅두	
전남	1,513,912	973,820	181,756	55,444	640,894	68,702	946,796
	57,673	50,087	19.19	5.85	67.69	7.25	
목포시	176,932	88,358	12,717	2,667	66,179	5,513	87,076
	5,454	4,746	14.6	3.06	76	6.33	

(2) 구·시·군의장 선거

선거인수	투표수	후보자별 득표수(득표율)				계
		열린우리당	한나라당	민주당	민주노동당	
		김정민	천성복	정종득	박기철	
176,932	88,385	24,231	2,371	54,611	5,737	86,950
5,454	4,746	27.86	2.72	62.8	6.59	

(3) 시·도의회의원 지역구 선거

선거구명	선거인수	투표수	후보자별 득표수(득표율)		계
목포시 제1선거구			열린우리당	민주당	
			오원욱	황정호	
	77,353	39,150	9,695	28,201	37,896
	2,077	1,821	25.58	74.41	
목포시 제2선거구			열린우리당	민주당	계
			김준형	이호균	
	99,579	49,194	15,525	32,398	47,923
	3,377	2,925	32.39	67.6	

(4) 시·도의회의원 비례대표 선거

구시군명	선거인수	투표수	정당별 득표수(득표율)				계
			열린우리당	한나라당	민주당	민주노동당	
전남	1,513,912	973,786	215,129	53,116	553,336	119,613	941,194
	57,673	50,086	22.85	5.64	58.79	12.7	
목포시	176,932	88,357	17,475	3,499	54,542	11,071	86,587
	5,454	4,746	20.18	4.04	62.99	12.78	

(5) 구·시·군의회의원 선거

	선거인수	투표수	후보자별 득표수(득표율)						계
			열린우리당	민주당	민주당	무소속	무소속		
가선거구			최경신	김명환	조성오	강성휘	최일		8,479
	17,495	8,637	1,128	1,690	1,857	2,922	882		
			13.3	19.93	21.9	34.46	10.4		
나선거구			열린우리당	민주당	민주당	무소속			7,442
			김승진	이기정	장복성	정일용			
	14,781	7,613	1,359	1,727	3,471	885			
다선거구			열린우리당	열린우리당	한나라당	민주당	민주당	민주당	12,518
			이광재	임형연	선무일	김영수	박정훈	서조원	
	25,238	12,828	832	1,533	289	2,805	2,321	1,936	
라선거구			민주당	민주당	무소속	무소속	무소속	무소속	9,790
			박병섭	탁상수	김세훈	배종범	백상훈	유상수	
	19,839	10,090	2,703	1,709	387	1,882	995	405	
마선거구			열린우리당	민주당	민주당	민주노동당	무소속	무소속	10,566
			강찬배	노상익	한정훈	이구인	박준석	유영심	
	22,681	10,786	2,244	2,409	2,377	1,350	659	1,527	
바선거구			열린우리당	민주당	민주당	무소속	무소속		9,706
			박창수	고경석	이달호	박원재	전금숙		
	19,348	9,914	2,551	2,526	2,083	1,071	1,475		
사선거구			열린우리당	민주당	민주당	민주노동당	한미준	무소속	계
			정원석	김홍식	전경선	허정민	박수형	김관호	
			26.28	26.02	21.46	11.03	15.19		

	선거인수	투표수	후보자별 득표수(득표율)						
아선거구	20,923	10,130	1,822	2,373	2,390	2,637	189	557	9,968
			18.27	23.8	23.97	26.45	1.89	5.58	
			열린우리당	민주당	민주당	무소속	계		
			고승남	오승원	정수관	이동수			
	19,118	9,375	2,629	3,063	2,074	1,393	9,159		
		28.7	33.44	22.64	15.2				
자선거구			열린우리당	민주당	민주당	민주노동당	무소속	계	
			조요한	신점옥	최석호	백동규	김탁		
	17,509	9,009	2,350	1,541	2,159	1,363	1,481	8,894	
		26.42	17.32	24.27	15.32	16.65			

(6) 기초의원 비례대표 선거

선거인수	투표수	정당별 득표수(득표율)				계
		열린우리당	민주당	민주노동당		
176,932	88,366	18,270	55,269	12,664		86,203
		21.19	64.11	14.69		

5) 제5회 지방선거

(1) 시·도지사 선거

	선거인수	투표수	후보자별 득표수(득표율)				계
			한나라당	민주당	민주노동당	평화민주당	
			김대식	박준영	박응두	김경재	
전남	1,504,902	967,338	123,548	629,984	100,581	68,220	922,333
	56,973	50,439	13.39	68.3	10.9	7.39	
목포시	181,872	91,633	11,266	60,315	11,789	5,835	89,205
	5,276	4,597	12.62	67.61	13.21	6.54	

(2) 구·시·군의장 선거

선거인수	투표수	후보자별 득표수(득표율)					계
		민주당	민주노동당	무소속	무소속	무소속	
		정종득	박기철	박홍률	이인호	오원욱	
181,872	91,645	39,213	14,057	30,503	2,128	3,862	89,763
5,276	4,602	43.68	15.66	33.98	2.37	4.3	

(3) 시·도의회의원 지역구 선거

선거구명	선거인수	투표수	후보자별 득표수(득표율)		계
목포시제3선거구			민주당	무소속	
			이호균	양광일	21,809
	46,152	22,732	15,776	6,033	
	1,248	1,083	72.33	27.66	
목포시제4선거구			민주당	무소속	계
			김택	이종구	
	45,516	22,813	14,902	7,283	22,185
	1,621	1,410	67.17	32.82	

(4) 시·도의회의원 비례대표 선거

구시군명	선거인수	투표수	정당별 득표수(득표율)							계
			한나라당	민주당	민주노동당	진보신당	국민참여당	사회당	평화민주당	
전남	1,504,902	967,326	78,169	568,992	152,819	22,123	54,311	9,738	31,341	917,493
	56,973	50,429	8.51	62.01	16.65	2.41	5.91	1.06	3.41	
목포시	181,872	91,620	6,355	54,342	17,416	1,600	5,019	353	3,544	88,629
	5,276	4,595	7.17	61.31	19.65	1.8	5.66	0.39	3.99	

(5) 구·시·군의회의원 선거

	선거인수	투표수	후보자별 득표수(득표율)							계
			민주당	민주당	민주노동당	무소속	무소속	무소속	무소속	
가선거구	16,595	9,053	조성오	정승권	여인두	김명환	이혁제	이성계	김치선	최경신
			1,910	1,702	1,746	1,428	993	313	186	568
			21.59	19.24	19.73	16.14	11.22	3.53	2.1	6.42
나선거구	25,462	13,176	민주당	민주당	민주노동당	무소속	무소속			
			고승남	오승원	이규인	강원암	문치복			
			2,812	2,820	3,367	1,907	1,992			
다선거구	21,822	10,517	민주당	민주당	무소속					
			배종범	이기정	최일					
			4,226	2,964	2,996					
라선거구	26,325	13,350	민주당	민주당	민주당	무소속	무소속			
			박정훈	김영수	정영수	정석봉	서조원			
			2,851	3,268	2,878	1,935	1,889			
마선거구	28,566	13,885	민주당	민주당	민주당	국민참여당	무소속	무소속	무소속	무소속
			최홍림	고경석	강찬배	장상섭	최영천	전성룡	박성원	오장택
			2,402	3,462	2,424	697	561	1,687	1,295	948
바선거구	17,586	8,844	민주당	민주당	민주노동당					
			박창수	김영배	허정민					
			2,860	2,450	3,370					
사선거구	17,310	8,548	민주당	민주당	무소속	무소속				
			노경윤	조요한	이동수	신점옥				
			2,836	2,612	1,971	915				
아선거구	28,206	14,266	민주당	민주당	민주당	민주노동당	무소속	무소속		
			성혜리	전경선	최석호	백동규	민영삼	김광호		
			2,411	3,518	2,131	3,515	1,126	1,309		
			17.2	25.11	15.21	25.08	8.03	9.34		

(6) 기초의원 비례대표 선거

선거인수	투표수	정당별 득표수(득표율)			계
		민주당	민주노동당	평화민주당	
181,872	91,610	57,171	23,971	7,089	88,231
5,276	4,593	64.79	27.16	8.03	

6) 제6회 지방선거

(1) 시·도지사 선거

	선거인수	투표수	후보자별 득표수(득표율)			계
			새누리당	새정치민주연합	통합진보당	
			이중효	이낙연	이성수	
전남	1,549,440	1,015,688	92,549	755,233	120,868	968,650
	12,041	11,268	9.55	77.96	12.47	
목포시	185,570	103,181	8,017	80,860	10,840	99,717
	915	862	8.03	81.08	10.87	

(2) 구·시·군의장 선거

선거인수	투표수	후보자별 득표수(득표율)						계
		새정치민주연합	통합진보당	정의당	무소속	무소속	무소속	
		이상열	이송환	하정민	박홍률	김종익	홍영기	
185,570	103,218	31,532	2,863	5,686	35,951	6,444	18,851	101,327
915	863	31.11	2.82	5.61	35.48	6.35	18.6	

(3) 시·도의회의원 지역구 선거

선거구명	선거인수	투표수	후보자별 득표수(득표율)		계
제3선거구			새정치민주연합	무소속	
			고경석	조명재	
	45,959	24,816	15,808	8,048	23,856
	198	185	66.26	33.73	
제4선거구			새정치민주연합	노동당	계
			김탁	홍길순	

선거구명	선거인수	투표수	후보자별 득표수(득표율)		
	27,594	15,713	11,889	3,275	15,164
	207	197	78.4	21.59	
제5선거구			새정치민주연합	정의당	무소속
			배종범	박기철	전경선
	23,273	12,947	5,216	2,255	5,209
	116	106	41.13	17.78	41.08
					12,680

(4) 시·도의회의원 비례대표 선거

구시 군명	선거인수	투표수	정당별 득표수(득표율)						계
			새누리당	새정치민주연합	통합진보당	정의당	노동당	녹색당	
전남	1,549,440	1,015,476	99,809	646,558	118,574	50,838	29,552	17,578	962,909
	11,935	11,169	10.36	67.14	12.31	5.27	3.06	1.82	
목포시	185,570	103,174	9,546	65,923	8,806	10,846	3,138	1,032	99,291
	915	862	9.61	66.39	8.86	10.92	3.16	1.03	

(5) 구·시·군의회의원

	선거인수	투표수	후보자별 득표수(득표율)						
가 선거구			새정치민주연합	새정치민주연합	정의당				계
			조성오	이방수	여인두				
	16,624	9,548	3,942	2,608	2,675				9,225
			42.73	28.27	28.99				
나 선거구			새정치민주연합	새정치민주연합	통합진보당	정의당			계
			고승남	김휴환	김선남	이구인			
	26,668	14,784	5,527	4,085	880	3,897			14,389
			38.41	28.38	6.11	27.08			
다 선거구			새정치민주연합	새정치민주연합	무소속				계
			장복성	이기정	최일				
	20,912	11,626	3,667	4,056	3,515				11,238
			32.63	36.09	31.27				
라 선거구			새정치민주연합	새정치민주연합	새정치민주연합	무소속	무소속	무소속	계
			최기동	정영수	박수경	서조원	이재용	송지원	
	24,540	13,744	2,314	2,941	1,379	1,239	1,613	994	13,175
			17.56	22.32	10.46	9.4	12.24	7.54	

선거인수 투표수		후보자별 득표수(득표율)						계
마 선거구		새정치민주연합	새정치민주연합	새정치민주연합	정의당	무소속	무소속	
		강찬배	최홍림	김귀선	이경훈	송태화	박학운	
	27,351 14,863	4,141	3,724	3,330	1,353	799	949	14,296
		28.96	26.04	23.29	9.46	5.58	6.63	
바 선거구		새정치민주연합	새정치민주연합	통합진보당	무소속			
		문경연	주창선	정영란	김관호			
	18,608 9,950	3,205	2,485	1,926	2,030			
		33.22	25.76	19.96	21.04			
사 선거구		새정치민주연합	새정치민주연합	새정치민주연합	통합진보당	정의당	무소속	계
		노경윤	조요한	임태성	김선아	강신	이동수	
	27,594 15,711	4,122	3,030	2,350	1,315	2,306	2,146	15,269
		26.99	19.84	15.39	8.61	15.1	14.05	
아 선거구		새정치민주연합	새정치민주연합	정의당	무소속			
		성혜리	최석호	백동규	양동식			
	23,273 12,948	3,373	4,895	2,902	1,446			
		26.73	38.79	23	11.46			

(6) 기초의원 비례대표

선거인수	투표수	정당별 득표수(득표율)				계
		새누리당	새정치민주연합	통합진보당	정의당	
185,570	103,157	10,169	66,667	9,892	12,471	99,199
915	862	10.25	67.2	9.97	12.57	

김영태 | 목포대학교 정치언론홍보학과 교수

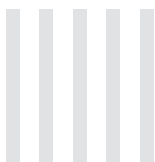
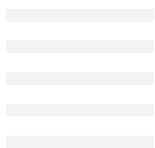
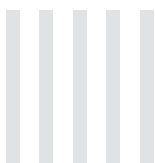
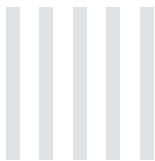
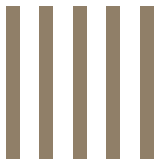
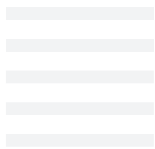
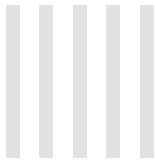

제1절 재정 현황

김병록 | 목포대학교 행정학과 교수

제2절 산업 현황

고두갑 | 목포대학교 경제학과 교수

제3절 공공기관 및 유관단체

정기영 | 세한대학교 경영학과 교수

제4절 해운항만 관련 주요 기관

박계각 | 목포해양대학교 국제해사수송과학부 교수

제3장 산업·경제

제1절 재정 현황⁰¹⁾

1. 목포시의 재정 규모 (세입결산기준)

(단위: 백만 원)

연도	계	일반회계		특별회계	
		금액	비율	금액	비율
2015	722,832	596,140	82.5	126,692	17.5

2. 일반회계 과목별 세입결산 규모

(단위: 백만 원)

연도	합계	지방세	세외 수입	지방 교부세	지방 양여금	보조금	조정 교부금	지방채	기타	보전수입 및 내부거래
2015	596,140	94,141	19,838	148,306		245,718	16,312			71,825

3. 일반회계 과목별 세출결산 규모

(단위: 백만 원)

연도	합계	일반 행정비	공공질서 및 안전	교육	문화 및 관광	환경보호	사회복지
		19,233	1,609	12,832	28,361	44,929	245,168
2015	529,869	보건	농림 해양수산	산업, 중소기업	수송 및 교통	국토 및 지역개발	기타
		10,491	13,136	8,311	34,803	26,247	84,749

01) 자료: 목포시, 2016 목포통계연보, 참조.

4. 목포시 부채

(단위: 백만 원)

연도	유동부채	장기차입부채	기타비유동부채	총계
2015	45,464	55,661	155,954	257,079

5. 지방세 징수액

(단위: 백만 원)

2015			
합계			163,785
		도세	69,644
		시세	94,141
보통세	도세	취득세	43,814
		등록면허세	4,538
		레저세	-
		지방소비세	-
		주민세	2,587
	시세	지방소득세	20,000
		재산세	20,066
		자동차세	33,585
		담배소비세	16,644
		지역자원시설세	3,426
목적세	도세	지방교육세	17,287
과년도 수입		도세	579
		시세	1,259

6. 목포시 주민 1인당 및 세대당 지방세 부담액

	지방세(백만 원)	1인당 부담액(천 원)	세대당 부담액(천 원)
2015	163,785	679	1,635

7. 목포시 공유재산

(단위: 백만 원)

	총평가액	토지		건물		입목죽		공작물	
		면적(km ²)	평가액	면적	평가액	면적	평가액	점	평가액
2015	3,364,563	11,521	1,070,515	339	302,254	958,129	227,500	62,499	1,755,944

연도	기계기구		선박		무채 재산권		기타	
	점	평가액	척수	평가액	수량(건)	평가액	수량(건)	평가액
2015	151	4,855	6	1,330	26	13	39	2,152

연도	총계		행정재산		일반재산	
	수량	평가액	수량	평가액	수량	평가액
2015	1,032,942	3,364,563	1,031,698	3,343,722	1,244	20,841

김병록 | 목포대학교 행정학과 교수

제2절 산업 현황

● 산업별 사업체수 및 종사자수

연별	합계		농업 및 임업		어업		광업		제조업	
	사업체	종사자	사업체	종사자	사업체	종사자	사업체	종사자	사업체	종사자
2000	19,082	66,378	2	11	-	-	10	131	1,164	5,418
2001	18,464	64,783	3	24	-	-	6	112	1,217	5,473
2002	19,103	69,294	3	107	-	-	6	112	1,161	5,561
2003	18,977	64,082	3	110	1	3	6	57	1,093	4,854
2004	19,348	63,052	3	106	2	3	7	68	1,141	4,242
2005	19,476	66,992	2	74	1	4	5	28	1,138	4,014
2006	19,379	69,317	3	116	3	4	5	77	1,127	4,187
2007	18,998	68,384	2	82	-	-	8	42	1,081	3,767
2008	18,896	72,394	3	92	-	-	8	19	958	3,824
2009	19,028	73,350	3	101	-	-	4	12	919	9,708
2010	19,109	71,447	4	111	-	-	1	9	904	3,332
2011	19,297	73,351	5	116	-	-	1	7	905	3,263
2012	19,686	74,538	5	97	-	-	1	6	913	3,106
2013	20,267	75,574	4	119	-	-	3	37	943	3,257
2014	20,532	77,421	4	92	-	-	7	43	948	3,384
2015	20,524	79,897	3	177	-	-	5	33	979	3,632

연별	전기, 가스, 수도사업		건설업		도매 및 소매업		숙박 및 음식점업		운수업	
	사업체	종사자	사업체	종사자	사업체	종사자	사업체	종사자	사업체	종사자
2000	4	146	452	2,835	6,229	15,515	4,255	10,250	1,386	4,405
2001	2	133	451	2,909	5,907	14,157	4,039	10,157	1,499	4,295
2002	4	146	489	3,897	6,045	16,540	4,417	11,280	1,485	4,647
2003	5	150	459	2,999	5,999	14,598	4,417	10,693	1,461	4,002
2004	3	139	454	2,460	6,006	14,527	4,534	10,575	1,444	3,904
2005	4	144	529	3,472	5,904	14,528	4,365	10,639	1,485	3,876
2006	3	134	542	3,402	5,899	14,389	4,192	10,316	1,495	4,896
2007	4	150	526	3,426	5,735	13,978	4,024	9,912	1,471	4,163
2008	2	99	528	4,082	5,774	14,845	3,996	10,332	1,430	4,160
2009	2	112	512	3,876	5,716	14,656	4,001	10,422	1,552	5,068
2010	2	185	528	3,540	5,791	14,138	4,044	10,112	1,509	4,565
2011	4	187	533	3,898	5,861	14,453	4,122	10,487	1,516	4,455
2012	4	211	549	3,600	6,106	14,569	4,099	10,312	1,501	4,835
2013	3	125	681	3,639	6,231	14,862	4,245	10,793	1,455	4,499
2014	5	131	716	4,138	6,324	15,188	4,315	10,968	1,515	4,668
2015	9	279	744	4,245	6,339	15,758	4,301	10,675	1,490	5,254

연별	통신업		금융, 보험업		부동산 및 임대업		사업서비스업		공공행정, 국방 및 사회보장행정	
	사업체	종사자	사업체	종사자	사업체	종사자	사업체	종사자	사업체	종사자
2000	52	646	251	4,559	539	1,529	327	1,603	86	3,450
2001	44	1,124	274	3,858	455	1,346	332	1,595	87	3,307
2002	47	798	271	3,913	473	1,479	355	1,921	75	2,474
2003	54	659	232	3,380	489	1,492	348	1,848	74	2,834
2004	51	595	219	3,257	500	1,535	368	1,637	73	3,307
2005	58	847	229	3,698	478	1,482	401	2,223	80	3,477
2006	58	820	243	3,845	471	1,648	422	2,356	82	4,289
2007	99	1,370	252	3,785	481	1,767	184	1,522	71	4,071
2008	96	1171	266	4,270	464	1,685	177	1,746	73	4,249
2009	100	985	273	4,327	469	1,776	182	1,642	72	3,608
2010	100	1049	263	4,197	466	1,851	191	1,878	65	3,263
2011	104	1139	259	4,106	479	1,779	207	2,173	67	3,170
2012	110	1112	266	4,059	517	1,847	236	2,362	71	3,688
2013	117	1085	264	3,782	547	1,708	244	2,007	72	3,911
2014	116	1060	252	3,591	551	1,894	258	1,973	74	4,003
2015	103	990	250	3,656	575	1,930	255	2,093	76	4,466

연별	교육서비스업		보건 및 사회복지사업		오락 문화 및 운동 관련 서비스업		기타 공공, 수리 및 개인 서비스업	
	사업체	종사자	사업체	종사자	사업체	종사자	사업체	종사자
2000	645	5,342	340	3,287	963	2,290	2,377	4,961
2001	672	5,941	300	3,082	827	2,094	2,348	5,176
2002	703	5,765	351	3,098	855	2,205	2,363	5,351
2003	749	5,905	378	3,340	843	2,142	2,366	5,016
2004	787	5,883	399	3,565	903	2,294	2,454	4,955
2005	823	6,269	474	4,423	905	2,388	2,595	5,394
2006	844	6,349	475	4,700	1,353	2,350	2,625	5,439
2007		6,920	485	5,269	700	1,670	-	-
2008	1,015	6,830	539	6,565	668	1,680	-	-
2009	1,037	7,283	569	6,936	696	1,706	-	-
2010	1,043	7,367	578	7,250	671	1,595	-	-
2011	1,048	7,397	598	7,946	646	1,723	-	-
2012	1,041	7,469	598	7,946	646	1,723	-	-
2013	1,047	7,325	664	9,393	660	1,669	-	-
2014	1,014	7,257	685	10,048	634	1,572	-	-
2015	987	7,304	700	10,543	589	1,520	-	-

연별	하수, 폐기물처리 원료재생 및 환경복원업		전문, 과학 및 기술서비스업		협회 및 단체 수리 및 기타 개인서비스업		가구 내 고용활동 및 달리 분류되지 않은 자가소비 생산활동		국제 및 외국 기관	
	사업체	종사자	사업체	종사자	사업체	종사자	사업체	종사자	사업체	종사자
2000	-	-	-	-	-	-	-	-	-	-
2001	-	-	-	-	-	-	-	-	-	-
2002	-	-	-	-	-	-	-	-	-	-
2003	-	-	-	-	-	-	-	-	-	-
2004	-	-	-	-	-	-	-	-	-	-
2005	-	-	-	-	-	-	-	-	-	-
2006	-	-	-	-	-	-	-	-	-	-
2007	20	136	291	1,357	2,548	4,997	-	-	-	-
2008	20	147	297	1,544	2,582	5,054	-	-	-	-
2009	22	174	305	1,617	2,594	5,341	-	-	-	-
2010	20	164	291	1,488	2,636	5,353	-	-	-	-
2011	22	167	285	1,446	2,635	5,439	-	-	-	-
2012	25	192	294	1,444	2,635	5,439	-	-	-	-
2013	26	204	320	1,431	2,741	5,728	-	-	-	-
2014	31	236	331	1,494	2,752	5,681	-	-	-	-
2015	28	316	339	1,519	2,752	5,507	-	-	-	-

고두갑 | 목포대학교 경제학과 교수

제3절 공공기관 및 유관단체

1. 한국전력공사 목포지사

1) 소재지: 삼학로 370

2) 대표전화: 061-270-2223

3) 연혁

1911. 12. 목포전등주식회사 설립.

1945. 08. 남선전기주식회사 목포지점 개칭.

1961. 07. 한국전력주식회사 목포영업소.

1980. 10. 신축 사옥 준공 이전.

1982. 01. 한국전력공사 목포지점 개칭.

2002. 02. 현 사옥 준공.

2012. 02. 한국전력공사 목포지사 승격.

4) 조직 구성



5) 관할 구역: 목포시, 무안군 일부 및 신안군 일부

2. 한국전기안전공사 전남서부지사

1) 소재지: 호남로 72

2) 대표전화: 061-989-3100

3) 연혁

- 1976. 07. 02. 목포출장소 개소.
- 1986. 01. 01. 2급지점으로 승격.
- 1989. 01. 01. 1급지점으로 승격.
- 1994. 03. 01. 갑급지점으로 승격.
- 2003. 06. 01. 목포지사로 명칭 변경.
- 2008. 01. 01. 전남서부지사로 명칭 변경.

4) 관할 구역: 목포시, 무안군, 신안군, 영암군

3. KT 목포지사

1) 소재지: 영산로 118

2) 대표전화: 061-260-2230

3) 연혁

- 1905. 05. 27. 전신업무 취급.
- 1967. 02. 01. 목포전신전화국 개국.
- 1979. 12. 10. 동목포전화국 개국.
- 1987. 07. 15. 신안군 관내 도서 전화시설 유지보수업무 목포무선전신국에서 인수.
- 1995. 03. 01. CATV전송망사업 개시.
 - 04. 30. 하당분국 개국.
 - 05. 27. 목포무선국 인원 및 전시설 인수.
 - 10. 07. 동목포분국, 하당분국을 목포국에 통합.
- 2001. 10. 한국통신에서 KT로 개칭.

4. 목포도시가스(주)

1) 소재지: 영산로 742

2) 대표전화: 1899-6390

3) 연혁

1982. 07. 17. 목포도시가스 주식회사 설립.

1983. 05. 21. 사업허가.

도시가스사업(전남허가 제 더 01-01-01).

액화석유가스 충전업(전남허가 제149-5).

1984. 07. 19. 액화석유가스 충전사업 개시.

1984. 09. 26. 도시가스제조 및 공급 개시.

1995. 04. 07. 공급지역 확대 허가(목포시, 무안군, 영암군).

1999. 01. 31. 목포지역 천연가스 공급 개시.

2003. 01. 31. ISO 9001 인증.

2005. 08. 11. 무안지역 천연가스 공급 개시.

2005. 09. 20. 한국가스안전공사 제품 성능 인정(안전캡).

2008. 02. 13. 영암지역 천연가스 공급 개시.

4) 조직 구성

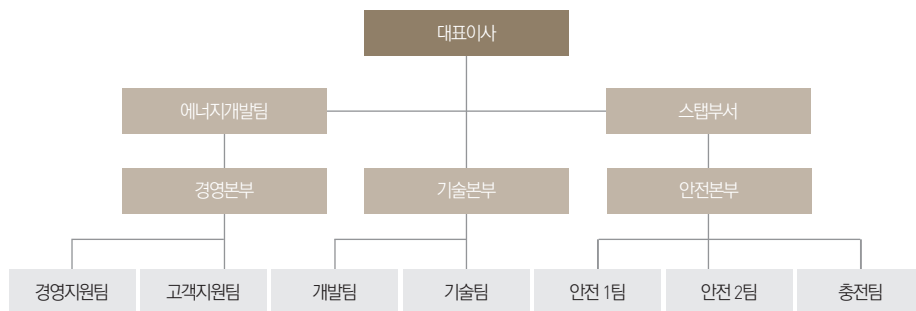

5. 상하수도사업단

1) 소재지: 수문로 32

2) 대표전화: 061-270-3526

3) 연혁

1966. 07. 01. 수도과, 상수도 나주사무소.

1975. 09. 01. 수도과, 시설과, 상수도 나주사무소.

1987. 01. 01. 도시국(수도과, 시설과), 상수도사업소(몽탄).

1997. 12. 15. 건설국(업무과, 수도과), 상수도사업소(몽탄).

1998. 09. 29. 도시건설국(수도과), 상수도사업소(몽탄).

1999. 08. 18. 상수도사업소(수도행정과, 수도시설과).

2004. 10. 02. 상하수도사업소(업무과, 수도과, 하수과, 북향환경관리소, 수·환경관리소).

2006. 08. 07. 상하수도사업소(상하수도행정과, 수도과, 하수과, 북향환경관리소, 남해환경관리소).

2007. 12. 31. 상하수도사업소 → 상하수도사업단.

2010. 03. 29. 상하수도사업단(상하수도행정과, 수도과, 하수과, 남해환경관리과, 북향환경관리과).

4) 조직 구성

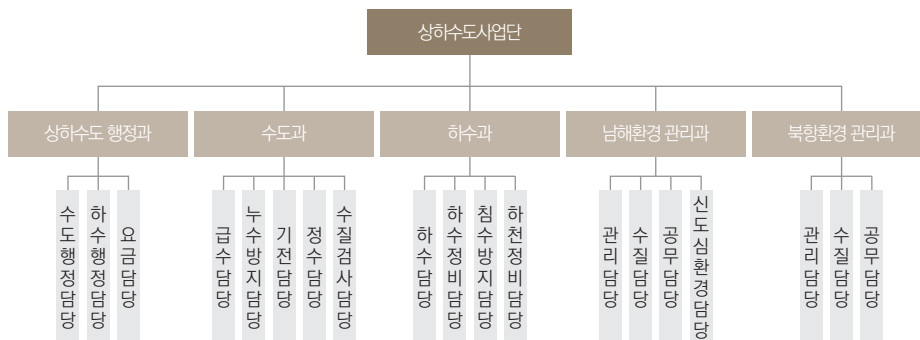

6. 자동차등록사무소

1) 소재지: 연산로 197

2) 대표전화: 061-270-3246

3) 연혁

- 1983. 자동차 등록업무 목포시로 이관, 시민과에서 인근 시·군 통합 민원처리(무안, 신안, 함평).
- 1993. 무안, 신안, 함평군 업무 해당 군으로 이관.
- 1995. 조직개편으로 과 명칭 변경 및 자동차등록계 신설(시민과 → 민원봉사과).
- 1997. 산정농공단지 관리사무소 건물로 이전.
- 2004. 조직개편으로 업무이관(민원봉사과→교통행정과).
- 2006. 조직개편으로 업무이관(교통행정과→자동차등록사무소).
- 2008. 8. 29. 조직개편으로 자동차과태료담당 신설(1소 2담당→1소 3담당).

4) 조직 구성

현황	구분	총원	직급별					
			5급	6급	7급	8급	9급	운영직 기타
정원		17	1	3	3	5	2	3
현원		17	1	3	0	6	3	4

7. 한국산업인력공단 전남서부지사

1) 소재지: 영산로 820

2) 대표전화: 061-288-3323

3) 연혁

- 2000. 03. 07. 한국산업인력공단 목포지방사무소 개소.
- 2015. 01. 01. 한국산업인력공단 전남서부지사로 명칭 변경.

4) 조직 구성: 직업능력개발팀, 자격시험팀.

8. 국민건강보험공단 목포지사

1) 소재지: 비파로 106

2) 대표전화: 1577-1000

3) 연혁

1977. 06. 13. 전남2지구 의료보험조합 설립.

1982. 07. 01. 목포시 의료보험조합 설립.

1988. 11. 01. 농어촌지역 의료보험 실시.

1989. 07. 01. 도시지역 의료보험 실시.

1998. 10. 01. 국민의료보험관리공단 명칭 변경.

2000. 07. 01. 국민건강보험공단 명칭 변경.

2006. 07. 01. 목포시 비파로 106 이전.

2008. 03. 01. 노인장기요양보험 실시.

2011. 01. 01. 4대 사회보험 통합징수 실시.

2019. 사옥 신축 이전 예정(목포시 석현동 1175-6).

4) 조직 구성

행정지원팀	자격징수부	보험급여부	목포운영센터
-------	-------	-------	--------

9. 국민연금공단 목포지사

1) 소재지: 영산로 118 (KT목포지사 6층)

2) 대표전화: 1577-1000

3) 연혁

- 1995. 04. 목포출장소 개소.
- 1998. 07. 목포지사 직제 변경.
- 2005. 09. 함평상담센터 개소(2014년6월 30일 종료).
- 2014. 07. 영암상담센터 개소(2016년 12월 30일 종료).
- 2017. 01. 무안상담센터 개소.

4) 조직 구성



10. 목포상공회의소

1) 소재지: 해안로 173번길 29

2) 대표전화: 061-242-8581

3) 연혁

- 1897. 10. 01. 목포항 개항(각종 상업단체를 조직).
- 1898. 목포상객주회를 조직, 그 후 목포상업회의소로 개칭.
- 1916. 06. 17. 조선상업회의소령에 의하여 목포상업회의소가 설립.
- 1945. 08. 15. 광복과 동시에 해산.
- 1946. 09. 25. 임의단체로 재창립 발족.
- 1953. 10. 31. 상공회의소법이 제정되어 목포상공회의소로 설립.

4) 조직 구성

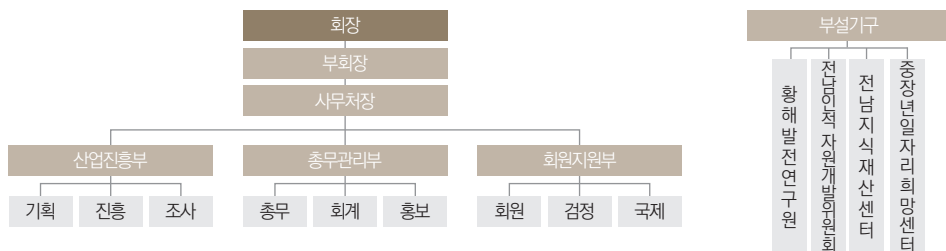

11. 목포시번영회

1) 소재지: 영산로 112-1

2) 대표전화: 061-242-7887

3) 연혁

1916. 07. 16. 일본인 주축(한국인 4~5명 참여)으로 목포시 번영회로 임의단체 발족.

1945. 08. 15. 해방 후 지역 유지들로 구성된 목포시 번영회 재발족.

1952. 04. 06. 6·25전쟁 후 조직 재정비, 제2대 회장 차남진 선출.

1974. 04. 08. 목포시 개발위원회로 개칭.

1988. 04. 17. 목포시번영회로 명칭 환원.

12. 농촌진흥청 국립식량과학원 바이오에너지작물연구소

1) 소재지: 무안군 청계면 무안로 199

2) 대표전화: 061-453-2592

3) 연혁

1904. 목포 고하도 육지면 시작포 설치.

1906. 06. 권업모범장 목포출장소.

1917. 06. 권업모범장 목포면작지장.

1929. 09. 농사시험장 목포면장지장으로 변경.

1957. 05. 농사원 농업시험장 목포면작지장.

1961. 10. 농사원 작물원예부 목포시험장.

1962. 04. 농촌진흥청 작물시험장 목포지장.

1973. 12. 광주출장소를 목포지장으로 통합.

1980. 01. 목포시에서 무안군 청계면으로 이전.

1994. 12. 호남농업시험장 목포시험장.

2008. 10. 08. 국립식량과학원 바이오에너지작물센터로 개편.

2015. 01. 06. 바이오에너지작물연구소로 개편.

13. KT&G 목포지점

1) 소재지: 백년대로 380

2) 대표전화: 061-285-0399

3) 연혁

1921. 07. 전주지방전매국 목포출장소 개칭.

1946. 07. 01. 전주지방전매국 목포지국.

1962. 01. 01. 목포전매지청 목포전매서 개칭.

1981. 11. 01. 광주전매지청 목포전매서.

1987. 04. 04. 한국전매공사 광주지청 목포지점.

1989. 04. 01. 한국담배인삼공사 목포지점.

2002. 12. 주식회사 케이티앤지로 사명 변경(영문명 KT&G Corporation).

14. 한국농어촌공사 영산강사업단

1) 소재지: 영산로 463

2) 대표전화: 061-270-6454

3) 연혁

1971. 영산강사업소 설치(본사).

1973. 03. 09. 영산강사업소 광주 이전.

1979. 07. 13. 영산강사업소 목포 이전.

1987. 07. 01. 영산강Ⅲ단계사업소 설치.

1990. 07. 01. 각 사업소를 각 사업단으로 명칭 변경.

1993. 영산강사업단으로 통합 설치.

4) 조직 구성

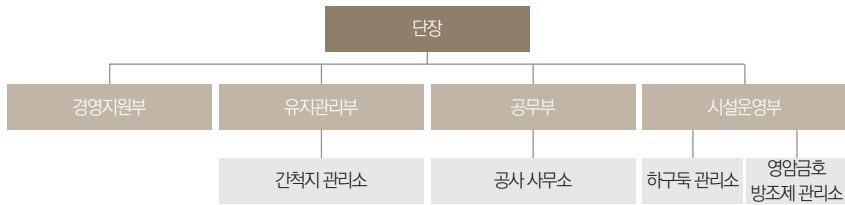

15. 한국은행 목포본부

1) 소재지: 영산로 109

2) 대표전화: 061-241-1000

3) 연혁

1950. 06. 12. 한국은행 목포지점 개점.

1979. 09. 25. 해남주재사무소 설치.

1989. 07. 01. 해남주재사무소를 해남사무소로 명칭 변경.

1997. 03. 17. 해남사무소를 해남분실로 축소.

1999. 06. 30. 해남분실 폐쇄.

2002. 01. 10. 한국은행 목포지점을 한국은행 목포본부로 명칭 변경.

2012. 02. 10. 화폐수급업무 폐지.

2016. 07. 26. 팀조직 신설(업무팀, 기획조사팀).

16. 목포농협

1) 소재지: 영산로 659

2) 대표전화: 061-285-7750

3) 연혁

1973. 02. 23. 목포시 농업협동조합으로 설립 등기(창립).

1974. 05. 15. 목포단위농업협동조합으로 개칭.

1974. 05. 15. 상호금융 업무 개시.

1988. 04. 06. 종합청사 신축 이전 개점(현 용당동 지점).

1989. 04. 20. 목포농업협동조합으로 개칭.

1992. 01. 06. 산정지소 신축 이전 개점(1998. 4. 1. 지점 승격).

1993. 01. 01. 복지농협 승격.

2001. 10. 25. 즉석쌀 가공공장 및 소포장 사업소 개점.

2005. 12. 19. 목포농협 본점 청사 신축 이전 개점.

4) 조직 구성

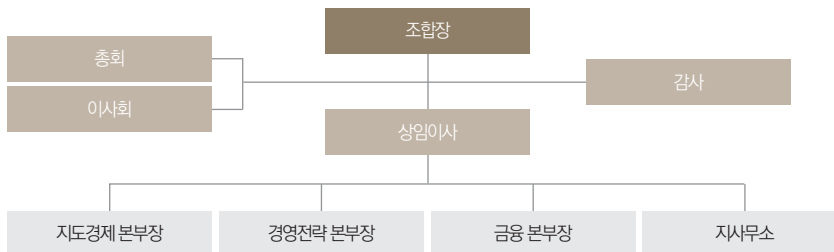

17. 목포수협

1) 소재지: 해안로 115

2) 대표전화: 061-244-6191

3) 연혁

- 1937. 07. 02. 목포 어업조합 설립.
- 1961. 07. 01. 영산강, 영암, 무안, 임자, 낙월도 어업조합 흡수 합병.
- 1962. 04. 01. 목포 어업협동조합 발족.
- 1965. 02. 26. 무안지구 무안어업협동조합 분할.
- 1968. 02. 09. 낙월지구 영광 어업협동조합 분할.
- 1974. 05. 09. 목포시 어업협동조합 개칭.
- 1974. 07. 13. 상호금융업무 개시.
- 1974. 07. 25. 신용업무 개시.
- 1977. 04. 01. 목포시 수산업협동조합 개칭.
- 1981. 03. 02. 무안군 및 함평군수협 흡수합병, 무안, 함평지점개설, 목포수산업협동조합 개칭.
- 1984. 04. 06. 삼호법인 어촌계 해산 합병, 삼호출장소 개설.
- 1998. 04. 17. 수산물 종합판매장 개장.
- 2006. 04. 01. 본소 이전(서부위판장 내).
- 2006. 09. 01. 동부위판장 개장.
- 2012. 05. 10. 활어위판장 개장.

4) 조직 구성

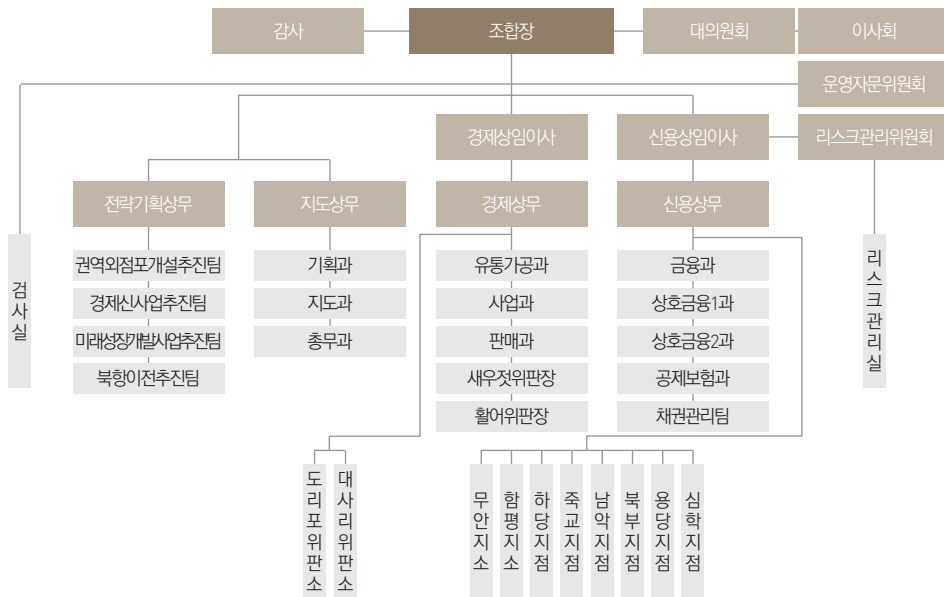

18. 목포원예농협

1) 소재지: 영산로 575

2) 대표전화: 061-285-3007

3) 연혁

1990. 03. 13. 목포지구원예농업협동조합으로 명칭 변경.

1990. 08. 31. 신용사업 업무 개시.

2000. 07. 01. 목포원예농업협동조합으로 명칭 변경.

2008. 12. 18. 목포시 상동으로 농산물공판장 이전.

2009. 09. 14. 원도심지소 이전 및 부흥지소로 명칭 변경.

4) 조직 구성

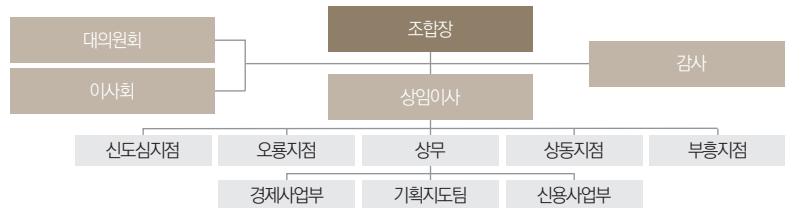

19. 전남신용보증재단 목포지점

1) 소재지: 무안군 삼향읍 오룡3길 2

2) 대표전화: 061-285-0745

3) 연혁

2001. 06. 14. 전남신용보증재단 설립 인가.

07. 31. 본점 개점.

2004. 04. 30. 목포지점 개점.

2009. 05. 25. 목포지점 이전(전라남도 중소기업종합지원센터 내).

정기영 | 세한대학교 경영학과 교수

제4절 해운항만 관련 주요 기관⁰²⁾

1. 목포지방해양수산청

1) 소재지: 통일대로 130

2) 대표전화: 061-280-1700

3) 연혁

1897. 10. 01. 목포항 개항.

1948. 08. 15. 교통국 목포부두국.

1955. 12. 12. 해무청 목포지방해무청.

1961. 10. 02. 교통부 목포지방해운국.

1976. 03. 13. 항만청 목포지방항만관리청.

1977. 12. 16. 해운항만청 목포지방해운항만청.

1996. 08. 08. 해양수산부 목포지방해운항만청.

1997. 05. 24. 해양수산부 목포지방해양수산청.

2008. 02. 29. 국토해양부 목포지방해양항만청.

2013. 03. 23. 해양수산부 목포지방해양항만청.

2015. 01. 08. 해양수산부 목포지방해양수산청.

4) 조직 구성

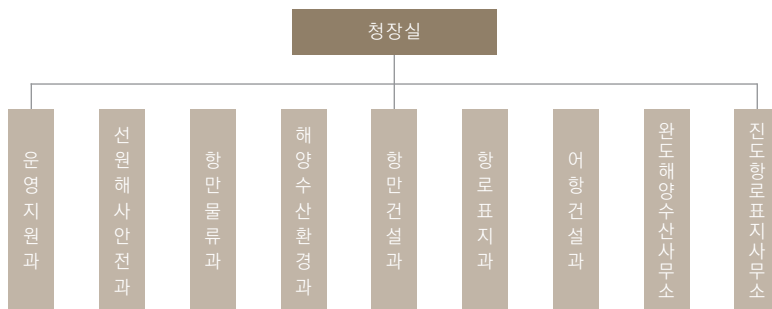

02) 2017년 1월 기준.

2. 목포지방해양안전심판원

1) 소재지: 통일대로 130

2) 대표전화: 061-285-4535

3) 연혁

1965. 15. 10. 목포지방심판위원회 설치.

1971. 01. 22. 해난심판위원회를 해난심판원으로 개칭.

1996. 08. 08. 건설교통부에서 해양수산부로 소속.

1999. 08. 06. 목포지방해양안전심판원으로 개칭.

2008. 02. 29. 해양수산부에서 국토해양부로 소속 이관.

2013. 03. 23. 국토교통부에서 해양수산부로 소속 이관.

4) 조직 구성

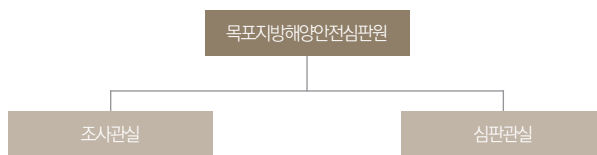

3. 목포세관

1) 소재지: 전라남도 영암군 삼호읍 유수로 46

2) 대표전화: 061-460-8515

3) 연혁

1897. 10. 01. 목포해관으로 발족.

1907. 01. 01. 목포세관으로 개칭.

1943. 12. 08. 교통부로 이관되어 목포부두국으로 개칭.

1946. 04. 27. 재무부로 이관되어 목포세관으로 개칭.
 1964. 02. 10. 목포세관 광주출장소 설치.
 1976. 02. 10. 노하도감시초소 설치.
 1978. 08. 24. 완도감시서 설치.
 1980. 06. 14. 노하도감시초소를 감시서로 승격.
 1980. 08. 12. 목포세관 광주출장소 폐지.
 1996. 07. 01. 완도, 노하도감시서를 감시소로 변경.
 2007. 10. 31. 목포세관 대불산단으로 신축 청사 이전.
 2015. 01. 05. 노하도감시소 폐지.
 2016. 01. 18. 완도감시소를 세관비즈니스센터로 명칭 변경.

4) 조직 구성

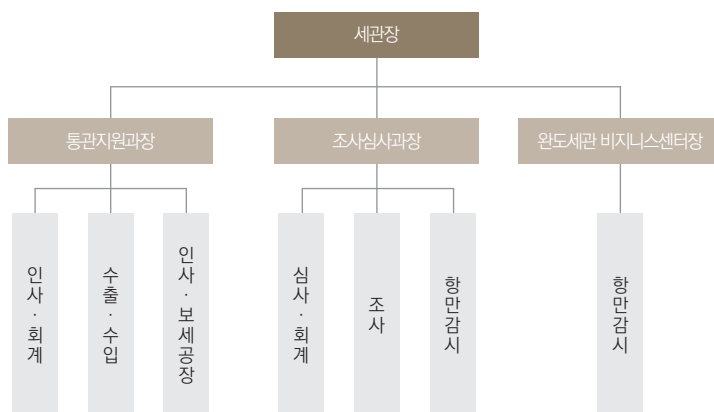

4. 국립목포검역소

1) 소재지: 해안로 177번길 20

2) 대표전화: 061-244-0941

3) 연혁

1919. 06. 목포경찰서에서 검역업무 관장.

- 1946. 11. 미 군정청 보건후생부 소속 목포항만검역소로 발족.
- 1964. 01. 여수해양검역소 목포주재소로 직제 변경.
- 1966. 01. 국립 목포 검역소로 분리 독립.
- 1973. 12. 구 청사 신청.
- 2002. 12. 신 청사 신청.

4) 조직 구성

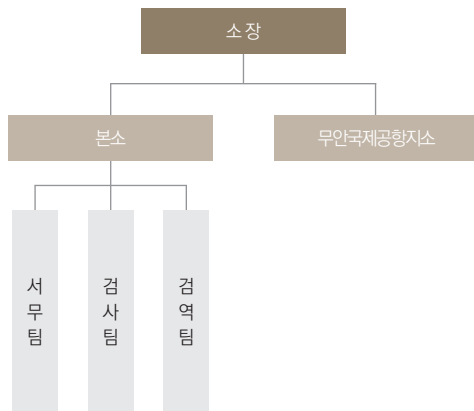

5. 선박안전기술공단 목포지부

1) 소재지: 해안로 185

2) 대표전화: 061-245-6142

3) 연혁

- 1979. 01. 01. 한국어선협회 설립 및 목포지부 설치.
- 1998. 07. 01. 한국어선협회 해산 및 선박안전기술원 설립, 목포지부 설치.
- 1999. 10. 16. 선박검사기술협회로 명칭 변경.
- 2007. 04. 04. 선박안전기술공단으로 명칭 변경.
- 2015. 07. 07. 여객선 안전운항관리 업무 인수.

4) 조직 구성

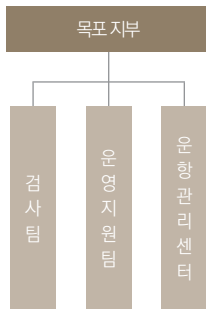

6. 한국해운조합 목포지부

1) 소재지: 해안동 182

2) 대표전화: 061-240-6012

3) 연혁

1962. 12. 목포지부 설치.

1980. 01. 목포지부 터미널관리소 신설.

1980. 03. 목포항 여객터미널 관리운영 개시.

1983. 01. 완도항 여객터미널 인수 운영.

1985. 01. 목포지부 완도터미널관리소를 완도출장소로 승격.

2008. 01. 목포지부 터미널 관리를 위한 전담팀 신설.

4) 조직 구성

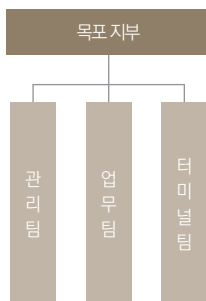

7. 목포항만물류협회

1) 소재지: 동근섬로 2, 고려검정공사 2층

2) 연혁

1978. 07. 24. 목포지방협회 설립.

3) 조직구성: 특별한 조직도는 없고 회장, 사무국장, 주임 2명 구성.

8. 목포항 도선사회

1) 소재지: 해안로 182, 목포연안여객터미널 309호

2) 연혁

1981. 10. 22. 목포항 도선사회 설치.

3) 조직 구성: 특별한 조직도는 없고 도선사 6명 구성.

박계각 | 목포해양대학교 국제해사수송과학부 교수

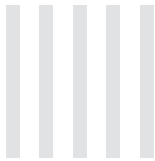

제1절 인구

박성현 | 목포대학교 도서관문화연구원 연구위원



제2절 토지·하천

박성현 | 목포대학교 도서관문화연구원 연구위원



제3절 주택

박성현 | 목포대학교 도서관문화연구원 연구위원



제4절 전기·가스·수도

고두갑 | 목포대학교 경제학과 교수



제5절 교통

고두갑 | 목포대학교 경제학과 교수



제6절 시민사회단체

김종익 | (사)휴먼네트워크 상생나무 대표

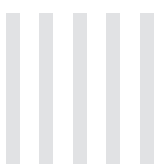

제7절 방송·언론

장용기 | 목포MBC 편성제작부 부국장



제8절 사회복지

최정민 | 목포대학교 사회복지학과 교수



제9절 보건복지

나선하 | 목포시사편찬위원회 연구원

제4장 사회·복지

제1절 인구

1. 1925년 인구 현황(목포부)

1) 조사개요

구분	내용
조사대상	· 1925년 10월 1일 오전 영시 현재 조선 내에 현존하는 자.
조사항목	· 성명, 성별, 출생연월, 배우자 관계, 본적 또는 국적.
조사시점	· 1925년 10월 1일~10월 5일.
자료조사방법	· 간이국세조사원이 부윤(府尹) 또는 면장(面長)의 지휘감독을 받아 담당조사구역 내에 간이국세조사신고서의 조사사항의 기입, 기타 이에 따르는 모든 사무 집행. · 세대주 또는 세대의 관리자가 그 세대에 현존하는 자에 대해 간이국세조사신고서 조사항목의 각 사항을 신고. · 地方分査, 他計主義, 單名票 사용.
법적근거	· 국세조사에 관한 법률. · 국세조사 시행령. · 조선총독부령 제66호.

2) 연령 및 성비

연령별	인구(명)	남(명)	여(명)	성비(여자 백 명 당 남자수)
계	26,718	14,464	12,254	118.0
0~14세	9,227	4,616	4,611	100.1
15~59세	13,660	7,808	5,852	133.4
60세 이상	888	387	501	77.2

3) 가구 종류별 인구

가구계(가구)	보통가구(가구)	준가구(가구)	인구계(명)	성비(여자 백 명 당 남자수)	세대평균인원(명)
6,285	5,965	320	26,718	118.0	4.2

4) 국적별 인구

국적별	인구(명)	남(명)	여(명)
계	26,718	14,464	12,254
일본인	6,816	3,590	3,226
조선인	19,544	10,547	8,997
중국인	342	320	22
기타외국인	16	7	9

2. 1930년 인구 현황(목포부)

1) 조사개요

구분	내용
조사항목	· 성명, 가구에서의 지위, 성별, 출생연월일, 배우 관계, 인적 또는 국적, 출생지, 읽고 쓰는 능력, 직업.
자료조사방법	· 각 구에서 조사표를 직접 작성하여 제출하는 자계식.
조사연혁	· 1930. 10. 01.(조선국세조사) → 최초로 직업 등 경제활동 사항 포함.

2) 연령 및 성비

연령별	인구(명)	남(명)	여(명)	성비(여자 백 명 당 남자수)
계	34,689	18,837	15,852	118.83
0~14세	12,243	6,098	6,145	99.24
15~59세	21,254	12,202	9,052	134.80
60세 이상	1,192	537	655	81.98

3) 가구 종류별 인구

가구계(가구)	보통가구(가구)	준가구(가구)	인구계(명)	남(명)	여(명)	세대평균인원(명)
7,613	7,425	188	34,689	18,837	15,852	4.5

4) 배우 관계별 인구

배우 관계별	인구(명)	남(명)	여(명)	무배우자 성비
계	34,689	18,837	15,852	115.94
미혼	16,929	9,487	7,442	-
유배우	15,639	8,609	7,030	-
사별	1,664	516	1,148	-
이혼	457	225	232	-

5) 국적별 인구

국적별	인구(명)	남(명)	여(명)
계	34,689	18,837	15,852
일본인	7,922	4,065	3,857
조선인	26,335	14,372	11,963
대만인, 화태(사할린)인, 남양인	1	1	-
중화민국인	416	391	25
기타외국인	15	8	7

3. 1935년 인구 현황(목포부)

1) 조사개요

구분	내용
조사항목	· 성명, 성별, 출생연월일, 배우 관계, 상주지, 민족 또는 국적.
조사기간	· 1935년 10월 1일~10월 5일
자료조사방법	· 自計主義 및 世帯票式
법적근거	· 朝鮮昭和十年國勢調査施行規則(조선총독부령 제75호) · 朝鮮昭和十年國勢調査特別地域調査規則(조선총독부령 제76호) · 朝鮮昭和十年國勢調査地方事務取扱規程(조선총독부훈령 제19호)
조사연혁	· 1935. 10. 01.(조선국세조사)

2) 연령 및 성비

연령별	인구(명)	남(명)	여(명)	성비(여자 백 명 당 남자수)
계	60,734	31,922	28,812	110.8
0~14세	23,278	11,835	11,443	103.4
15~59세	35,250	19,075	16,175	117.9
60세 이상	2,293	1,035	1,258	82.3

3) 가구 종류별 인구

가구계(가구)	보통가구(가구)	준가구(가구)	인구계(명)	1가구 평균인원(명)
13,065	12,742	323	60,734	4.55

4) 배우 관계별 인구

배우 관계별	인구(명)	남(명)	여(명)	성비(여자 백 명 당 남자수)
계	60,734	31,922	28,812	110.8
미혼	30,258	16,794	13,464	124.7
유배우	26,910	14,088	12,822	109.9
사별	2,820	709	2,111	33.6
이혼	746	331	415	79.8

5) 국적별 인구

국적별	인구(명)	남(명)	여(명)
계	60,734	31,922	28,812
일본인	9,174	4,580	4,594
조선인	51,326	27,125	24,201
만주국인	2	2	-
중화민국인	222	209	13
기타외국인	10	6	4

4. 1940년 인구 현황(목포부)

1) 조사개요

구분	내용
조사항목	· 성명, 세대상 지위, 성별, 출생연월일, 배우자 관계, 소속 산업 및 직업, 지능기능, 병역관계, 출생지, 본적지, 민족 또는 국적.
조사연혁	· 1940. 10. 01.(국세조사)

2) 국적 및 성별

국적별	인구(명)	남(명)	여(명)	가구(가구)
계	64,256	33,376	30,880	13,741
일본인	8,514	4,229	4,285	1,886

국적별	인구(명)	남(명)	여(명)	가구(가구)
조선인	55,652	29,073	26,579	11,828
외국인	90	74	16	27

5. 1944년 인구 현황(목포부)

1) 조사개요

구분	내용
조사목적	· 전쟁 국면의 진전에 따라 조선에 관한 병역법의 실시와 더불어 군수생산, 식량생산, 교통운수 등에 필요한 인원의 총원 및 식량 기타 국민 생활용품의 배급통제 등 중요 계획 수립상 필요한 인구 통계자료를 신속히 정비할 필요가 있음에도 현재의 상황에 있어서는 인구의 이동, 신뢰할만한 인구의 추계는 불가능하여 자원조사법에 기인하여 긴급히 인구조사를 실시하는 것으로 함.
조사항목	· 성명, 성별, 출생연월일, 배우 관계, 민족·국적, 본적지, 학력, 직업, 종사상 지위, 병역관계
조사연혁	· 1944. 05. 01.(간이국세조사)

2) 국적 및 성별

국적별	인구(명)	남(명)	여(명)	가구(가구)
계	69,269	34,861	34,408	14,847
일본인	7,717	3,474	4,243	-
조선인	61,417	31,269	30,148	-
외국인	135	118	17	-

6. 1949년 인구 현황(목포부)

1) 조사개요

구분	내용
조사항목	· 성명, 가구에서의 지위, 성별, 출생연월일, 배우 관계, 민족·국적, 본적지, 학력, 직업, 1945년 8월 15일 현재 거주지, 군사 경험, 징용 경험.
수집방법	· 보통 조사 지역과 특별 조사 지역에서 작성된 「총인구 조사 신고서」를 정사(精査)하여서 수분법(手分法)의 방법으로 읍면별로 집계 산출.
법적근거	· 인구조사법(법률 제18호). · 대통령령 제39호.
조사연혁	· 1949. 05. 01.(총인구조사) → 최초로 인구이동 사항 포함.

2) 성별

국적별	인구(명)	남(명)	여(명)
계	111,128	58,455	52,673
내국인	111,002	58,379	52,623
외국인	126	76	50

7. 1955년 인구 현황(목포시)

1) 조사개요

구분	내용
조사목적	· 인구규모, 분포 및 구조와 주택에 관한 제 특성을 파악, 각종 정책 입안의 기초자료 제공. · 각종 가구 관련 경성조사 표본틀(Sampling Frame)의 기초자료로 활용.
조사항목	· 성명, 가구에 있어서의 지위, 생년월일, 성별, 배우관계, 직업, 학력, 불구상태, 전입자 구분, 본적 또는 국적, 주거상황, 영농가 비농가의 구분.
수집방법	· 일반조사구역, 특별조사구역 구분 실시. · 조사원에 의한 면접조사.
법적근거	· 인구조사법 제2조 및 대통령령 제1033호
조사연혁	· 1955. 09. 01.(간이총인구조사)

2) 연령 및 성비

연령별	인구(명)	남(명)	여(명)	성비(여자 백 명 당 남자수)
계	113,492	56,477	57,015	99.1
0~14세	50,979	26,555	24,424	108.7
15~59세	57,814	28,020	29,794	94.0
60세 이상	4,699	1,902	2,797	68.0

3) 배우 관계별 인구

배우관계별	인구(명)	남(명)	여(명)
계	113,492	56,477	57,015
미혼	68,665	37,373	31,292
유배우	37,655	18,146	19,509
사별	1,045	180	865
이혼	6,127	778	5,349

4) 취업자별 인구

직업별	취업자(명)	남자(명)	여자(명)	취업률(%)	취업률 남자(%)	취업률 여자(%)
계	20,988	16,092	4,896	100.0	100.0	100.0
전문직, 기술직 종사자	1,092	928	164	5.2	5.8	3.4
관리직 종사자	482	470	12	2.3	2.9	0.3
사무종사자	1,867	1,808	59	8.9	11.2	1.2
판매종사자	5,433	3,296	2,137	25.9	20.5	43.7
농부, 벌목부,업사,어부 및 유사 종사자	2,461	1,693	768	11.7	10.5	15.7
채광,채석 직업 종사자	213	213	-	1.0	1.3	-
운전 직업 종사자	1,259	1,259	-	6.0	7.8	-
특수 기능공, 생산공정 종사자 및 단순노무자	6,216	5,594	622	29.6	34.8	12.7
(a)특수 기능공, 생산공정 종사자 및 유사 종사자	2,170	1,884	286	10.3	11.7	5.8
(b)단순 노무자(농장,광산 제외)	4,046	3,710	336	19.3	23.1	6.9
서비스업 종사자	1,965	831	1,134	9.4	5.2	23.2

8. 1960년 인구 현황(목포시)

1) 조사개요

구분	내용
조사목적	· 인구규모, 분포 및 구조와 주택에 관한 제 특성을 파악, 각종 정책 입안의 기초자료 제공. · 각종 가구관련 경향조사 표본틀(Sampling Frame)의 기초자료로 활용.
조사항목	· 가구원, 교육정도, 경제활동, 집 또는 거주사항, 건물.
조사기간	· 조사대상연도 11월 20일~12월 4일(준비조사기간 11일, 본조사기간 4일).
수집방법	· 조사원에 의한 면접조사.
법적근거	· 인구조사법(1949년 1월 27일 법령 제18호). · 국세조사령(1960년 11월 3일 국무령 제91호).
조사연혁	· 1960. 12. 1(인구조세조사) → · UN통계처 지원하에 최초로 주택에 관한 사항 포함시켜 '인구조세조사'로 명칭 변경. · 경제활동 및 출산력 사항의 20% 표본집계. · 노동력 개념 설정.

2) 연령 및 배우 관계

	계(명)	남		여		
인구	129,650	65,383		64,267		
연령	계(명)	13세 미만	13~59세	60세 이상	연령 미상	
	129,650	47,189	76,754	5,661	46	
배우 관계	계(명)	유배우	사별	이혼	미혼	미상
	129,650	41,685	6,107	933	80,436	489

3) 학력

구분	남(명)	여(명)	계(명)
재학자	19,014	13,116	32,130
13세 미만	8,811	7,586	16,397
13세 이상	10,203	5,530	15,733
문맹자	3,480	13,504	16,984

4) 경제활동인구

구분	인구(명)
경제활동인구	29,051
취업자	24,664
실업자	4,387
직업별취업자	24,664
전문적, 기술적 직업종사자	1,497
관리적 직업종사자	954
사무종사자	1,631
판매종사자	6,416
농부, 어부, 벌목부, 수렵부 및 유사직업종사자	1,315
광부, 채석부 및 유사직업종사자	63
교통 및 체신업종사자	3,113
기능공, 생산공정종사자 및 기타단순노무자	5,683
서비스직업종사자	3,680
직업미상	312
산업별 취업자	24,664
농업, 임업, 수렵업 및 어업	1,835
광업 및 채석업	69
제조업	4,155
건설업	700
전기, 가스, 수도 및 위생서비스업	138
상업	6,444
운수업, 보관업 및 통신업	2,698
서비스업	8,313
분류불능의 산업	1
산업미상	311

9. 1966년 인구 현황(목포시)

1) 조사개요

구분	내용
조사목적	· 인구규모, 분포 및 구조와 주택에 관한 제 특성을 파악, 각종 정책 입안의 기초자료 제공. · 각종 가구관련 경상조사 표본틀(Sampling Frame)의 기초자료로 활용.
조사항목	· 성명, 가구주와의 관계, 성별, 생년월일, 취학여부, 학력, 문맹여부, 배우관계.
조사기간	· 조사대상연도 9월 27일~10월 6일(준비조사기간 4일, 본조사기간 6일).
수집방법	· 조사원에 의한 면접조사.
법적근거	· 경제기획원고시 제11조(1963년 6월 21일). · 인구센서스시행규칙(경제기획원령 제37호).
조사연혁	· 1966. 10. 01.(인구센서스) → 10% 표본조사 병행(경제활동 및 출산력)

2) 성별 및 연령

계	남자(명)	여자(명)
162,166	83,085	79,081
연령별		인구(명)
계		162,166
0~14세		70,448
15~59세		85,861
60세 이상		5,857

3) 배우 관계별

계	유배우	사별	이혼	미혼	미상
91,718	50,082	7,546	985	33,087	18

4) 학력별

구분	졸업	중퇴	재학	미취학
계	64,218	3,739	44,517	21,357
초등교육	36,244	1,512	29,293	
중등교육	24,917	1,717	14,307	· 6~12세 3,581 · 13세 이상 17,776
고등교육	3,057	510	917	

10. 1970년 인구 현황(목포시)

1) 조사개요

구분	내용
조사목적	· 인구규모, 분포 및 구조와 주택에 관한 제 특성을 파악, 각종 정책 입안의 기초자료 제공. · 각종 가구관련 경성조사 표본틀(Sampling Frame)의 기초자료로 활용.
조사항목	· 성명, 가구주와의 관계, 성별, 생년월일, 취학여부, 학력, 문맹여부, 배우관계.
조사기간	· 조사대상연도 9월 27일~10월 6일(준비조사기간 4일, 본조사기간 6일).
수집방법	· 조사원에 의한 면접조사.
법적근거	· 지정통계: 제1호, 제2호 · 인구 및 주택조사 시행규칙(경제기획원령 제52호).
조사연혁	· 1970. 10. 01.(총인구및주택조사) → 10% 표본조사 병행(경제활동, 출산력, 인구이동 및 일부 주택에 관한 사항).

2) 성별

가구			인구		
계	한국인	외국인	계	남자	여자
32,947	32,915	32	174,006	87,381	86,625
한국인			외국인		
계	남자	여자	계	남자	여자
173,902	87,322	86,580	104	59	45

3) 행정구역별

행정구역별	인구(명)	남자(명)	여자(명)
전체	174,006	87,381	86,625
유달동	5,653	2,801	2,852
용당동	9,397	4,968	4,429
산정1동	9,240	4,751	4,489
산정2동	10,482	5,464	5,018
산정3동	9,658	4,823	4,835
대성1동	7,226	3,576	3,650
대성2동	8,022	4,030	3,992
양동	7,259	3,575	3,684
북교동	4,480	2,091	2,389
남교동	4,213	2,053	2,160
호남동	6,891	3,487	3,404

행정구역별	인구(명)	남자(명)	여자(명)
죽동	5,322	2,596	2,726
무안동	3,737	1,821	1,916
동명동	4,433	2,227	2,206
영해동	6,440	3,241	3,199
만호동	7,755	3,720	4,035
서산동	10,300	5,114	5,186
온금동	5,797	2,950	2,847
죽교1동	7,724	4,005	3,719
죽교2동	6,994	3,529	3,465
죽교3동	7,279	3,622	3,657
죽교4동	6,814	3,360	3,454
죽교5동	2,248	1,068	1,180
이로동	6,982	3,548	3,434
충무동	2,810	1,387	1,423
연동	6,850	3,574	3,276

11. 1975년 인구 현황(목포시)

1) 조사개요

구분	내용
조사목적	· 인구규모, 분포 및 구조와 주택에 관한 제 특성을 파악, 각종 정책 입안의 기초자료 제공. · 각종 가구관련 경향조사 표본틀(Sampling Frame)의 기초자료로 활용.
조사항목	· 이름, 가구주와의 관계, 성별, 생년월일, 교육정도, 혼인상태.
조사기간	· 1975년 10월 1일~10월 10일.
수집방법	· 조사원에 의한 면접조사.
법적근거	· 지정통계: 제1호, 제2호 · 인구 및 주택조사 시행규칙(경제기획원령 제52호).
조사연혁	· 1975. 10. 1(총인구및주택조사) → 5% 표본조사 병행(경제활동, 출산력, 인구이동 및 일부 주택에 관한 사항).

2) 성별

가구			인구		
계	한국인	외국인	계	남자	여자
39,229	39,201	28	192,958	97,922	95,036
한국인			외국인		
계	남자	여자	계	남자	여자
192,888	97,884	95,004	70	38	32

3) 행정구역별

행정구역별	인구(명)	남자(명)	여자(명)
전체	192,958	97,922	95,036
용당동	15,897	8,323	7,574
산정1동	11,501	6,108	5,393
산정2동	11,827	6,107	5,720
산정3동	10,468	5,369	5,099
대성1동	7,592	3,830	3,762
대성2동	7,715	3,754	3,961
양동	8,110	3,991	4,119
북교동	4,281	2,054	2,227
남교동	3,926	1,918	2,008
호남동	6,685	3,341	3,344
죽동	4,735	2,267	2,468
무안동	3,524	1,718	1,806
동명동	7,700	3,894	3,806
영해동	6,551	3,306	3,245
유달동	5,460	2,706	2,754
만호동	7,139	3,565	3,574
서산동	10,316	5,200	5,116
온금동	5,832	3,000	2,832
죽교1동	8,556	4,573	3,983
죽교2동	7,198	3,637	3,561
죽교3동	6,152	3,009	3,143
달성동	6,477	3,173	3,304
죽교5동	2,938	1,664	1,274
이로동	10,874	5,493	5,381
충무동	2,864	1,442	1,422
연동	8,595	4,435	4,160

12. 1980년 인구 현황(목포시)

1) 조사개요

구분	내용
조사목적	· 구규모, 분포 및 구조와 주택에 관한 제 특성을 파악, 각종 정책 입안의 기초자료 제공. · 각종 가구관련 경성조사 표본틀(Sampling Frame)의 기초자료로 활용.
조사항목	· 이름, 가구주와의 관계, 성별, 생년월일, 교육정도, 혼인상태
조사기간	· 1980년 11월 1일 0시부터(준비조사기간 2일, 본조사기간 8일).
수집방법	· 조사원에 의한 면접조사.
법적근거	· 인구센서스: 제111-11-01호 · 주택센서스: 제111-11-02호 · 인구 및 주택센서스 시행규칙(경제기획원령 제52호)
조사연혁	· 1980. 11. 01.(인구및주택센서스) → · 조사기준시점변경(10. 01. → 11. 01.) · 15% 표본조사 병행(경제활동, 출산력, 인구이동)

2) 성별

가구			인구		
계	한국인	외국인	계	남자	여자
46,532	46,514	18	221,814	111,633	110,181
한국인			외국인		
계	남자	여자	계	남자	여자
221,754	111,603	110,151	60	30	30

3) 행정구역별

행정구역별	인구(명)	남자(명)	여자(명)
전체	221,814	111,633	110,181
용당1동	18,697	9,511	9,186
용당2동	13,263	6,792	6,471
산정1동	13,846	7,061	6,785
산정2동	12,250	6,156	6,094
산정3동	11,888	6,068	5,820
대성1동	7,313	3,611	3,702
대성2동	7,798	3,850	3,948
양동	7,132	3,566	3,566
북교동	3,971	1,905	2,066

행정구역별	인구(명)	남자(명)	여자(명)
남교동	3,898	1,917	1,981
호남동	6,835	3,322	3,513
죽동	4,186	2,053	2,133
무안동	3,438	1,675	1,763
동명동	14,284	7,020	7,264
영해동	7,340	3,700	3,640
유달동	4,974	2,453	2,521
만호동	7,151	3,555	3,596
서산동	10,560	5,376	5,184
온금동	5,510	2,837	2,673
죽교1동	8,757	4,465	4,292
죽교2동	7,437	3,708	3,729
죽교3동	5,004	2,481	2,523
달성동	5,446	2,685	2,761
대반동	3,224	2,055	1,169
이로동	15,576	7,820	7,756
충무동	2,378	1,223	1,155
연동	9,658	4,768	4,890

13. 1985년 인구 현황(목포시)

1) 조사개요

구분	내용
조사목적	· 인구규모, 분포 및 구조와 주택에 관한 제 특성을 파악, 각종 정책 입안의 기초자료 제공. · 각종 가구관련 경상조사 표본틀(Sampling Frame)의 기초자료로 활용.
조사항목	· 인구에 관한 사항, 주거에 관한 사항.
조사기간	· 조사기준시점: 1985년 11월 1일 0시 현재.
수집방법	· 조사원에 의한 면접조사.
법적근거	· 승인번호 - 인구총조사: 제111-11-01호 - 주택총조사: 제111-11-02호 · 인구 및 주택센서스 시행 규칙
조사연혁	· 1985. 11. 01.(인구및주택센서스) → - 전항목 전수조사. - 성씨, 본관 및 종교에 관한 조사 실시.

2) 성별

가구			인구		
계	한국인	외국인	계	남자	여자
70,050	70,021	29	247,452	124,122	123,330
한국인			외국인		
계	남자	여자	계	남자	여자
247,362	124,063	123,299	90	59	31

3) 행정구역별

행정구역별	인구(명)	남자(명)	여자(명)
용당1동	20,689	10,327	10,362
용당2동	16,622	8,379	8,243
산정1동	11,864	5,965	5,899
산정2동	12,227	6,073	6,154
산정3동	12,526	6,227	6,299
대성1동	6,680	3,268	3,412
대성2동	7,375	3,506	3,869
양동	6,349	3,085	3,264
북교동	3,702	1,798	1,904
남교동	4,093	2,031	2,062
호남동	5,794	2,823	2,971
죽동	3,919	1,857	2,062
무안동	3,147	1,470	1,677
동명동	19,454	9,547	9,907
영해동	6,254	3,003	3,251
유달동	4,642	2,218	2,424
만호동	6,748	3,357	3,391
서산동	9,256	4,657	4,599
온금동	5,026	2,536	2,490
죽교1동	11,936	5,911	6,025
죽교2동	6,989	3,404	3,585
죽교3동	4,756	2,307	2,449
달성동	4,372	2,158	2,214
대반동	3,203	2,094	1,109
충무동	2,698	1,427	1,271
연동	10,137	4,981	5,156
이로동	25,580	12,733	12,847

14. 1990년 인구 현황(목포시)

1) 조사개요

구분	내용
조사목적	· 인구규모, 분포 및 구조와 주택에 관한 제 특성을 파악, 각종 정책 입안의 기초자료 제공. · 각종 가구관련 경상조사 표본틀(Sampling Frame)의 기초자료로 활용.
조사항목	· 인구에 관한 사항, 가구에 관한 사항.
조사기간	· 조사실시기간: 1990년 10월 29일~11월 10일.
수집방법	· 조사원에 의한 면접조사.
법적근거	· 승인번호 - 인구총조사: 제111-11-01호 - 주택총조사: 제111-11-02호 · 인구주택총조사 시행규칙
조사연혁	· 1990. 11. 01.(인구주택총조사) → - 10% 표본조사 병행(경제활동, 출산력, 인구이동, 통근통학 및 일부 가구에 관한 사항). - 교통관련항목추가. - 자료입력의 광학판독 방식(OMR System) 도입.

2) 성별

가구			인구		
계	한국인	외국인	계	남자	여자
57,805	57,797	8	243,064	121,495	121,569
한국인			외국인		
계	남자	여자	계	남자	여자
243,035	121,481	121,554	29	14	15

3) 행정구역별

행정구역별	인구(명)	남자(명)	여자(명)
용당1동	19,479	9,795	9,684
용당2동	18,351	9,279	9,072
산정1동	10,084	5,159	4,925
산정2동	11,561	5,800	5,761
산정3동	12,760	6,349	6,411
대성1동	5,560	2,680	2,880
대성2동	6,361	2,996	3,365
양동	6,633	3,201	3,432
북교동	3,649	1,742	1,907

행정구역별	인구(명)	남자(명)	여자(명)
남교동	4,115	2,108	2,007
호남동	5,284	2,603	2,681
죽동	3,804	1,791	2,013
무안동	3,012	1,455	1,557
동명동	22,961	11,370	11,591
영해동	6,284	3,139	3,145
유달동	4,047	1,976	2,071
만호동	6,399	3,242	3,157
서산동	9,150	4,627	4,523
온금동	4,355	2,160	2,195
죽교1동	14,478	7,157	7,321
죽교2동	6,966	3,428	3,538
죽교3동	3,996	1,945	2,051
달성동	3,861	1,884	1,977
대반동	3,257	2,292	965
충무동	2,511	1,342	1,169
연동	11,493	5,719	5,774
삼향동	5,564	2,829	2,735
이로동	27,060	13,413	13,647

15. 1995년 인구 현황(목포시)

1) 조사개요

구분	내용
조사목적	· 인구규모, 분포 및 구조와 주택에 관한 제 특성을 파악, 각종 정책 입안의 기초자료 제공. · 각종 가구관련 경상조사 표본틀(Sampling Frame)의 기초자료로 활용.
조사항목	· 인구에 관한 사항, 가구에 관한 사항.
조사기간	· 조사실시기간: 1995년 10월 29일~11월 9일.
수집방법	· 조사원에 의한 면접조사.
법적근거	· 승인번호 - 인구총조사: 제10101호 - 주택총조사: 제10102호
조사연혁	· 1995. 11. 01.(인구주택총조사) → - 10% 표본조사 병행(경제활동, 통근통학, 인구이동 및 일부 가구에 관한 사항). - 종교 및 거주기간에 관한 조사 실시. - 빈집조사표를 이용한 빈집조사 실시.

2) 성별

가구			인구		
계	한국인	외국인	계	남자	여자
70,079	70,050	29	247,452	124,122	123,330
한국인			외국인		
계	남자	여자	계	남자	여자
247,362	124,063	123,299	90	59	31

3) 행정구역별

행정구역별	인구(명)	남자(명)	여자(명)
용당1동	16,809	8,516	8,293
용당2동	13,041	6,597	6,444
산정1동	6,122	3,206	2,916
산정2동	8,281	4,151	4,130
산정3동	26,409	13,277	13,132
대성1동	4,055	1,985	2,070
대성2동	3,839	1,798	2,041
양동	4,524	2,176	2,348
북교동	2,579	1,225	1,354
남교동	2,861	1,409	1,452
호남동	3,708	1,819	1,889
죽동	2,347	1,178	1,169
무안동	2,088	1,017	1,071
동명동	22,850	11,446	11,404
영해동	3,604	1,842	1,762
유달동	2,765	1,290	1,475
만호동	4,542	2,332	2,210
서산동	5,572	2,819	2,753
온금동	2,964	1,486	1,478
죽교1동	17,853	8,843	9,010
죽교2동	4,304	2,077	2,227
죽교3동	2,923	1,426	1,497
달성동	2,587	1,259	1,328
대반동	2,123	1,374	749
충무동	1,550	830	720
연동	8,253	4,077	4,176
삼향동	16,834	8,541	8,293

행정구역별	인구(명)	남자(명)	여자(명)
용해동	23,002	11,409	11,593
상동	28,973	14,658	14,315

16. 2000년 인구 현황(목포시)

1) 조사개요

구분	내용
조사목적	· 인구규모, 분포 및 구조와 주택에 관한 제 특성을 파악, 각종 정책 입안의 기초자료 제공. · 각종 가구관련 경향조사 표본틀(Sampling Frame)의 기초자료로 활용.
조사항목	· 인구에 관한 사항, 가구에 관한 사항.
조사기간	· 조사실시기간: 2000년 10월 29일~11월 9일.
수집방법	· 조사원에 의한 면접조사.
법적근거	· 승인번호 - 인구총조사: 제10101호 - 주택총조사: 제10102호 · 인구주택총조사 시행규칙(재정경제부령 제143호, 승인일자 1991. 08.)
조사연혁	· 2000. 11. 01.(인구주택총조사) → - 10% 표본조사 병행(경제활동, 인구이동, 고령자, 정보화 및 일부 가구에 관한 사항). - 아파트 전수조사구에 대한 응답자 기입방식 도입. - 자료입력의 PC 지방 분산 입력방식 도입.

2) 성별

가구			인구		
계	한국인	외국인	계	남자	여자
77,297	77,197	100	250,480	125,922	124,558
한국인			외국인		
계	남자	여자	계	남자	여자
250,336	125,878	124,458	144	44	100

3) 행정구역별

행정구역별	인구(명)	남자(명)	여자(명)
용당1동	13,981	7,089	6,892
용당2동	10,914	5,524	5,390
산정1동	10,984	5,628	5,356
산정2동	6,224	3,108	3,116

행정구역별	인구(명)	남자(명)	여자(명)
산장3동	11,001	5,531	5,470
북교동	5,972	2,909	3,063
무안동	5,051	2,410	2,641
동명동	11,579	5,776	5,803
유달동	6,452	3,234	3,218
만호동	6,339	3,188	3,151
충무동	5,353	3,160	2,193
삼향동	6,711	3,490	3,221
용해동	9,897	5,005	4,892
상동	14,719	7,275	7,444
이로동	12,431	6,053	6,378
연산동	3,875	2,036	1,839
원산동	20,427	10,183	10,244
대성동	6,612	3,181	3,431
남양동	5,510	2,691	2,819
삼학동	8,860	4,464	4,396
죽교동	7,332	3,827	3,505
북항동	13,375	6,636	6,739
하당동	7,778	3,950	3,828
신흥동	19,313	9,742	9,571
옥암동	7,529	3,700	3,829
부흥동	12,117	6,088	6,029

17. 2005년 인구 현황(목포시)

1) 조사개요

구분	내용
조사목적	· 인구규모, 분포 및 구조와 주택에 관한 제 특성을 파악, 각종 정책 입안의 기초자료 제공. · 각종 가구관련 경향조사 표본틀(Sampling Frame)의 기초자료로 활용.
조사항목	· 인구에 관한 사항, 가구에 관한 사항.
조사기간	· 조사실시기간: 2005년 10월 29일~11월 9일.
수집방법	· 조사원에 의한 면접조사.
법적근거	· 통계법 제4조 제1항 및 제8조에 의한 지정통계 - 인구총조사: 지정통계 제10101호 - 주택총조사: 지정통계 제10102호 · 인구주택총조사 규칙(재정경제부령 제143호, 2000. 07. 01. 제정)

구분	내용
조사연혁	<ul style="list-style-type: none"> · 2005. 11. 01.(인구주택총조사) → - 10% 표본조사 병행(경제활동, 인구이동, 통근통학, 저출산, 고령자 및 일부 가구에 관한 사항). - 조사기간 및 조사원 업무량 조정: 조사기간을 10일→15일로 조정 후 1인 업무량 조정. - Web기반 현지 입력 방식 도입. - 인터넷 조사 방법 도입. - Cyber 공간을 통한 사전 교육 기법 도입. - 저출산·고령화·주거의 질과 관련된 내용을 중점 파악.

2) 성별

가구			인구		
계	한국인	외국인	계	남자	여자
83,498	83,387	111	244,888	122,672	122,216
한국인			외국인		
계	남자	여자	계	남자	여자
244,543	122,481	122,062	345	191	154

3) 행정구역별

행정구역별	인구(명)	남자(명)	여자(명)
용당1동	11,962	6,074	5,888
용당2동	8,420	4,289	4,131
산정1동	7,877	4,041	3,836
산정2동	4,383	2,186	2,197
산정3동	10,261	5,131	5,130
북교동	4,174	2,015	2,159
무안동	3,910	1,871	2,039
동명동	8,949	4,449	4,500
유달동	4,479	2,230	2,249
만호동	4,818	2,395	2,423
충무동	4,138	2,526	1,612
삼향동	6,665	3,397	3,268
용해동	14,436	7,277	7,159
상동	20,446	9,988	10,458
이로동	8,588	4,219	4,369
연산동	7,191	3,679	3,512
원산동	19,157	9,474	9,683
대성동	4,586	2,226	2,360

행정구역별	인구(명)	남자(명)	여자(명)
남양동	4,056	1,929	2,127
삼학동	8,156	4,078	4,078
죽교동	5,730	2,941	2,789
북항동	11,605	5,728	5,877
하당동	12,533	6,261	6,272
신흥동	19,862	9,974	9,888
옥암동	13,018	6,436	6,582
부흥동	15,143	7,667	7,476

18. 2010년 인구 현황(목포시)

1) 조사개요

구분	내용
조사목적	· 인구규모, 분포 및 구조와 주택에 관한 제 특성을 파악, 각종 정책 입안의 기초자료 제공. · 각종 가구관련 경상조사 표본틀(Sampling Frame)의 기초자료로 활용.
조사항목	· 인구에 관한 사항, 가구에 관한 사항.
조사기간	· 조사실시기간: 2010년 10월 19일~10월 21일(3일간).
수집방법	· 조사원에 의한 면접조사.
법적근거	· 통계법 제4조 제1항 및 제8조에 의한 지정통계 - 인구총조사: 지정통계 제10101호 - 주택총조사: 지정통계 제10102호 · 인구주택총조사 규칙(재정경제부령 제143호, 2000. 07. 01. 제정)
조사연혁	· 2010. 11. 01.(인구주택총조사) → - 인터넷조사 확대(0.9%→30% 목표). - 아파트 주택항목은 행정자료로 대체. - 저탄소 녹색성장 관련 조사항목 선정 및 친환경적인 조사표류, 물품 제작. - 2단계 조사체계: 인터넷조사 → 방문 면접조사. - ICR 입력방식을 통한 자료입력 효율화. - E&I(Editing & Imputation) 시스템을 활용한 내용검토 효율화. - 조사항목: 전수 19개, 표본 31개(시도항목 3개 포함).

2) 성별

가구			인구		
계	한국인	외국인	계	남자	여자
92,189	91,801	388	249,960	125,019	124,941
한국인			외국인		
계	남자	여자	계	남자	여자
248,694	124,387	124,307	1,266	632	634

3) 행정구역별

행정구역별	인구(명)	남자(명)	여자(명)
용당1동	13,459	6,734	6,725
용당2동	7,184	3,624	3,560
산정3동	9,368	4,852	4,516
동명동	7,572	3,763	3,809
유달동	7,562	4,342	3,220
만호동	4,236	2,172	2,064
삼향동	7,088	3,610	3,478
용해동	15,606	7,855	7,751
상동	21,309	10,226	11,083
이로동	12,053	5,900	6,153
연산동	6,647	3,307	3,340
원산동	17,572	8,655	8,917
삼학동	7,245	3,607	3,638
죽교동	4,723	2,464	2,259
북향동	10,671	5,291	5,380
하당동	13,659	6,868	6,791
신흥동	18,484	9,201	9,283
옥암동	19,544	9,673	9,871
부흥동	24,403	12,230	12,173
연동	6,600	3,231	3,369
대성동	3,502	1,750	1,752
목원동	10,207	5,032	5,175

19. 2015년 인구 현황(목포시)

1) 조사개요

구분	내용
조사목적	· 인구규모, 분포 및 구조와 주택에 관한 제 특성을 파악, 각종 정책 입안의 기초자료 제공. · 각종 가구관련 경상조사 표본틀(Sampling Frame)의 기초자료로 활용.
조사항목	· 인구에 관한 사항, 가구에 관한 사항.
조사기간	· 조사실시기간: 2015년 10월 22일~11월 1일.
수집방법	· 조사원에 의한 면접조사.
법적근거	· 승인번호 - 인구총조사: 제10101호 - 주택총조사: 제10102호
조사연혁	· 2015. 11. 01.(인구주택총조사) → - 전수부문은 13개 기관 24종의 행정자료를 활용한 등록센서스 방식으로 실시. - 표본부문은 인터넷조사, 조사원 방문면접조사로 실시.

2) 성별

가구			인구		
계	한국인	외국인	계	남자	여자
93,875	92,856	1,019	239,524	120,500	119,024
한국인			외국인		
계	남자	여자	계	남자	여자
236,328	118,711	117,617	3,196	1,789	1,407

3) 행정구역별

행정구역별	인구(명)	남자(명)	여자(명)
전체	239,524	120,500	119,024
용당1동	12,217	6,238	5,979
용당2동	6,248	3,167	3,081
연동	5,600	2,820	2,780
산정동	8,035	4,000	4,035
연산동	6,732	3,363	3,369
원산동	15,801	7,832	7,969
대성동	3,030	1,520	1,510
목원동	9,373	4,769	4,604
동명동	6,652	3,479	3,173
삼학동	6,765	3,386	3,379
만호동	3,687	1,931	1,756
유달동	7,206	4,265	2,941
죽교동	4,408	2,471	1,937
북항동	9,683	4,850	4,833
용해동	18,381	9,110	9,271
이로동	11,621	5,673	5,948
상동	20,051	9,766	10,285
하당동	13,112	6,735	6,377
신흥동	17,533	8,764	8,769
삼향동	5,755	2,923	2,832
옥암동	11,578	5,648	5,930
부흥동	12,409	6,156	6,253
부주동	23,647	11,634	12,013

4) 교육정도별

구분	계	초등학교	중학교	고등학교	대학	대학교	대학원 이상
재학	46,789	14,716	9,756	11,448	2,098	8,215	556
졸업	154,049	17,156	17,243	59,895	22,381	33,353	4,021
중퇴	10,399	1,714	1,162	1,582	2,507	3,299	135
수료	1,245	-	-	-	287	199	759

5) 연령별 혼인상태

구분	총계	유배우	사별	이혼	미혼	기타
계	198,964	108,333	18,524	11,095	61,012	-
15세~19세	17,111	46	20	2	17,043	-
20세~24세	15,327	447	47	23	14,810	-
25세~29세	11,177	2,022	19	61	9,075	-
30세~34세	16,003	8,167	12	301	7,523	-
35세~39세	18,317	12,610	98	781	4,828	-
40세~44세	20,607	15,189	173	1,689	3,556	-
45세~49세	19,714	15,092	488	2,324	1,810	-
50세~54세	18,637	14,298	1,086	2,105	1,148	-
55세~59세	18,059	13,801	1,764	1,855	639	-
60세~64세	12,736	9,508	1,994	972	262	-
65세~69세	10,636	7,377	2,531	577	151	-
70세~74세	8,698	5,276	3,081	287	54	-
75세~79세	6,263	2,952	3,197	78	36	-
80세~84세	3,439	1,160	2,224	14	41	-
85세이상	2,240	388	1,790	26	36	-

박성현 | 목포대학교 도서관화연구원 연구위원

제2절 토지·하천

1. 연도별 지목 현황

1) 지목의 연혁

근거법률	제·개정연도	지목종류	세부지목
「토지조사령」	1912년(제정)	18종	전, 답, 대, 지소, 임야, 잡종지, 사사지, 분묘지, 공원지, 철도용지, 수도용지, 도로, 하천, 구거, 제방, 성천, 철도선로, 수도선로
「지세령」	1918년(개정)	19종	전, 답, 대, 지소, 잡종지, 임야, 사사지, 분묘지, 공원지, 철도용지, 수도용지, 도로, 하천, 구거, 유지, 제방, 성천, 철도선로, 수도선로
「조선지세령」	1943년(제정)	21종	전, 답, 대, 염전, 광천지, 지소, 잡종지, 임야, 사사지, 분묘지, 공원지, 철도용지, 수도용지, 도로, 하천, 구거, 유지, 제방, 성천, 철도선로, 수도선로
「지적법」	1976년(개정)	24종	전, 답, 과수원, 목장용지, 임야, 광천지, 염전, 대, 공장용지, 학교용지, 도로, 철도용지, 하천, 제방, 구거, 유지, 수도용지, 공원, 운동장, 유원지, 종교용지, 사적지, 묘지, 잡종지
「지적법」	2002년(개정)	28종	전, 답, 과수원, 목장용지, 임야, 광천지, 염전, 대(塹), 공장용지, 학교용지, 주차장, 주유소용지, 창고용지, 도로, 철도용지, 제방(堤防), 하천, 구거(溝渠), 유지(溜池), 양어장, 수도용지, 공원, 체육용지, 유원지, 종교용지, 사적지, 묘지, 잡종지
「측량수조조사 및 지적에 관한 법률」	2009년(제정)	28종	
「공간정보의 구축 및 관리 등에 관한 법률」	2014년(개정)	28종	

2) 1936년 기준 지목 현황

지목별	국유지(평)	민유지(평)			합계(평)
		과세지	비과세지	계	
전	44,948	606,968	42,301	1,018,269	1,063,217
답	1,758	58,989	136,806	195,795	197,553
대	39,742	371,817	71,350	443,157	482,898
지소	396	-	25,001	25,001	25,397
잡종지	1,151	40,064	12,992	53,056	54,207
임야	30,300	-	416,120	416,120	446,420
사사지	-	-	2,754	2,754	2,754
분묘지	-	-	25,456	25,456	25,456
공원	-	-	5,166	5,166	5,167
철도용지	61,432	-	-	-	61,432
수도용지	-	-	27,059	27,059	27,059
도로	8,179	-	6,304	6,304	14,483
교량	1,434	-	4,593	-	4,593
수도로	-	-	567	567	567
유지	-	-	6,760	6,760	6,760
총계	189,341	1,077,838	1,161,219	2,239,057	2,428,398

자료: 목포시, 『목포시사(사회·산업편)』, 1990, 163쪽.

3) 1980년~2000년 지목 현황

(단위: m²)

연도	합계	전	답	과수원	임야	염전	대지
1980	35,138,287	8,857,731	3,011,512	3,048	9,224,225	832,987	6,018,635
1985	35,168,470	8,530,860.1	2,983,789	3,048	9,127,854	829,011	6,454,471
1990	45,613,116	10,400,697	4,401,786	3,048	13,253,608	976,984	7,214,396
1995	46,010,458	9,744,583	4,206,194	4,218	13,214,171	976,984	7,562,199
2000	47,062,432	9,097,249	3,814,684	4,218	12,768,950	973,131	9,473,895

연도	공장 용지	학교 용지	도로	철도 용지	하천	제방	구거
1980	287,478	942,372	1,818,980	417,117	357	125,741	509,785
1985	302,083	1,001,396	2,090,951	410,592	-	120,057	199,367
1990	394,040	1,049,258	2,765,375	446,482	18,816	198,379	703,596
1995	861,386	1,075,478	3,114,982	437,180	18,598	208,816	689,586
2000	1,027,816	1,251,903	4,420,453	424,593	18,598	156,690	683,532

연도	유지	수도 용지	공원	체육 용지	종교 용지	묘지	잡종지
1980	365,446	154,599	3.3	77,467	32,613	132,182	2,429,003
1985	204,557	163,935	2,454	65,964	49,718	130,572	2,267,791
1990	299,820	170,693	14,226	65,964	56,865	-	3,011,166
1995	271,432	216,137	28,967	126,734	84,249	177,471.0	2,991,090
2000	261,598	216,174	159,212	122,755	114,999	161,532	1,918,649

자료: 목포시, 연도별 『통계연보』 참조.

4) 2005년~2015년 지목 현황

(단위: m²)

연도	합계	전	답	과수원	목장 용지	임야	염전
2005	47,923,248	8,439,619	3,394,096	4,218	2,330	12,335,661	898,756
2010	50,083,727	7,609,780	2,776,397	6,707	7,744	11,668,152	885,787
2015	51,579,088	7,307,843	2,492,573	6,707	7,744	11,514,201	821,813

연도	대지	공장 용지	학교 용지	주차장	주유소 용지	창고 용지	도로
2005	10,356,353	926,514	1,352,698	69,181	74,643	30,413	5,242,976
2010	11,091,435	885,679	1,446,880	113,146	91,177	49,997	6,172,680
2015	1,564,717	907,595	1,499,798	132,981	91,371	73,855	6,567,907

연도	철도용지	하천	제방	구거	유지	양어장
2005	406,313	18,155	155,000	667,292	252,481	4,788
2010	519,636	1,400,370	151,266	662,487	244,462	4,788
2015	518,889	1,400,370	137,602	658,269	248,112	6,206

연도	수도 용지	공원	체육 용지	유원지	종교 용지	묘지	잡종지
2005	213,426	260,772	219,149	-	170,917	157,657	2,269,834
2010	224,019	918,126	452,080	28,790	209,112	127,251	2,335,771
2015	225,863	1,156,249	468,568	28,790	242,789	148,375	3,349,893

자료: 목포시, 연도별 『통계연보』 참조.

2. 동별 지목 현황(2015년 기준)

(단위: m²)

동명	합계	전	답	과수원	목장 용지	임야
용당동	1,940,800.5	131,004.0	4,724.0	0.0	0.0	48,387.0
산정동	4,657,343.1	149,689.3	606.0	0.0	0.0	189,904.0
연산동	3,208,880.1	660,603.0	50,143.0	0.0	0.0	316,262.0
대성동	263,210.0	4,063.0	0.0	0.0	0.0	199.0
양동	145,840.0	102.0	0.0	0.0	0.0	0.0
북교동	107,162.8	0.0	0.0	0.0	0.0	0.0
남교동	101,701.9	0.0	0.0	0.0	0.0	0.0
호남동	382,613.7	0.0	0.0	0.0	0.0	0.0
대안동	40,834.0	0.0	0.0	0.0	0.0	0.0
창평동	20,746.0	0.0	0.0	0.0	0.0	0.0
명륜동	32,690.0	0.0	0.0	0.0	0.0	0.0
죽동	92,470.6	0.0	0.0	0.0	0.0	0.0
무안동	37,193.3	0.0	0.0	0.0	0.0	0.0
축후동	28,460.1	0.0	0.0	0.0	0.0	0.0
상락동1가	19,268.1	0.0	0.0	0.0	0.0	0.0
상락동2가	22,574.0	0.0	0.0	0.0	0.0	0.0
복만동	19,869.6	0.0	0.0	0.0	0.0	0.0
동명동	113,045.5	0.0	0.0	0.0	0.0	0.0
광동1가	12,262.8	0.0	0.0	0.0	0.0	0.0
광동2가	5,868.1	0.0	0.0	0.0	0.0	0.0
광동3가	9,238.0	0.0	0.0	0.0	0.0	0.0
영해동1가	17,721.6	0.0	0.0	0.0	0.0	0.0
영해동2가	8,003.1	0.0	0.0	0.0	0.0	0.0
행복동1가	16,729.5	0.0	0.0	0.0	0.0	0.0
행복동2가	9,093.9	0.0	0.0	0.0	0.0	0.0
축복동1가	13,810.1	0.0	0.0	0.0	0.0	0.0
축복동2가	9,097.6	0.0	0.0	0.0	0.0	0.0
축복동3가	8,931.9	0.0	0.0	0.0	0.0	0.0
보광동1가	11,995.6	0.0	0.0	0.0	0.0	0.0
보광동2가	9,315.7	0.0	0.0	0.0	0.0	0.0

동명	합계	전	답	과수원	목장 용지	임야
보광동3가	9,640.3	0.0	0.0	0.0	0.0	0.0
유달동	53,113.8	234.7	0.0	0.0	0.0	0.0
대익동1가	7,041.3	0.0	0.0	0.0	0.0	0.0
대익동2가	57,625.1	0.0	0.0	0.0	0.0	0.0
대익동3가	7,736.0	0.0	0.0	0.0	0.0	0.0
중앙동1가	8,548.9	0.0	0.0	0.0	0.0	0.0
중앙동2가	12,548.8	0.0	0.0	0.0	0.0	0.0
중앙동3가	12,350.2	0.0	0.0	0.0	0.0	0.0
만호동	31,767.4	0.0	0.0	0.0	0.0	793.0
수강동1가	9,392.0	0.0	0.0	0.0	0.0	0.0
수강동2가	4,829.7	0.0	0.0	0.0	0.0	0.0
해안동1가	42,155.9	0.0	0.0	0.0	0.0	0.0
해안동2가	16,358.5	0.0	0.0	0.0	0.0	0.0
해안동3가	18,707.2	0.0	0.0	0.0	0.0	0.0
해안동4가	28,528.5	0.0	0.0	0.0	0.0	0.0
향동	74,475.3	0.0	0.0	0.0	0.0	0.0
중동1가	8,958.2	0.0	0.0	0.0	0.0	0.0
중동2가	14,660.0	0.0	0.0	0.0	0.0	0.0
유동	18,240.6	0.0	0.0	0.0	0.0	0.0
금동1가	5,978.6	0.0	0.0	0.0	0.0	0.0
금동2가	10,726.9	0.0	0.0	0.0	0.0	0.0
경동1가	13,273.0	0.0	0.0	0.0	0.0	0.0
경동2가	15,290.1	0.0	0.0	0.0	0.0	0.0
서산동	223,401.0	32,340.0	0.0	0.0	0.0	4,267.0
금화동	60,416.0	0.0	0.0	0.0	0.0	962.0
온금동	370,531.0	49,474.0	0.0	0.0	0.0	102,518.0
죽교동	3,386,679.7	795,566.0	35,042.0	0.0	0.0	509,949.0
상동	4,440,970.3	334,650.0	10,828.0	0.0	0.0	926,315.0
용해동	4,415,143.1	755,779.0	90,113.0	0.0	0.0	1,083,939.1
석현동	3,394,446.2	611,542.0	359,590.0	0.0	0.0	1,014,874.0
달동	7,635,581.2	1,720,247.0	662,028.0	6,707	7,744	2,844,239.0
울도동	2,905,438.0	762,892.0	440,534.0	0.0	0.0	1,495,704.0
대양동	5,900,928.7	973,554.0	751,455.0	0.0	0.0	2,109,694.0
옥암동	6,996,835.6	326,103.8	87,510.7	0.0	0.0	866,194.9

동명	염전	대지	공장 용지	학교 용지	주차장	주유소 용지	창고 용지
용당동	0.0	946,707.6	0.0	215,776.8	4,488.6	4,806.0	3,654.4
산정동	0.0	2,479,136.1	13,836.0	125,095.2	7,976.8	16,755.2	2,187.0
연산동	2,369.0	391,043.6	746,142.9	50,959.9	28,980.8	12,017.0	12,949.0
대성동	0.0	159,517.0	0.0	33,147.0	61.0	1,221.0	107.0
양 동	0.0	90,777.0	0.0	24,007.0	146.0	0.0	0.0
북교동	0.0	73,717.2	0.0	7,485.0	261.4	0.0	0.0
남교동	0.0	72,702.9	0.0	0.0	2,894.1	0.0	0.0
호남동	0.0	112,503.3	0.0	32,180.9	4,695.0	0.0	0.0
대안동	0.0	30,867.0	0.0	0.0	0.0	0.0	0.0
창평동	0.0	15,249.0	0.0	0.0	0.0	0.0	0.0
명륜동	0.0	19,549.0	0.0	0.0	344.0	0.0	0.0
죽 동	0.0	65,164.4	0.0	0.0	2,977.6	0.0	0.0
무안동	0.0	23,071.3	0.0	0.0	0.0	0.0	0.0
축후동	0.0	18,984.0	0.0	0.0	168.6	0.0	0.0
상락동1가	0.0	14,642.2	0.0	0.0	0.0	0.0	0.0
상락동2가	0.0	16,601.3	0.0	0.0	0.0	0.0	0.0
북만동	0.0	14,970.3	0.0	0.0	406.2	0.0	0.0
동명동	0.0	79,524.0	0.0	0.0	113.9	0.0	1,404.7
광동1가	0.0	5,247.1	0.0	0.0	1,768.6	0.0	0.0
광동2가	0.0	2,433.8	0.0	0.0	0.0	0.0	0.0
광동3가	0.0	6,860.0	0.0	0.0	0.0	0.0	0.0
영해동1가	0.0	9,136.6	0.0	0.0	0.0	0.0	0.0
영해동2가	0.0	6,436.2	0.0	0.0	0.0	0.0	0.0
행복동1가	0.0	10,721.9	0.0	0.0	0.0	0.0	0.0
행복동2가	0.0	7,166.6	0.0	0.0	0.0	0.0	0.0
축복동1가	0.0	6,206.6	0.0	0.0	0.0	0.0	0.0
축복동2가	0.0	7,395.8	0.0	0.0	0.0	0.0	0.0
축복동3가	0.0	7,368.3	0.0	0.0	0.0	0.0	0.0
보광동1가	0.0	6,116.1	0.0	0.0	0.0	0.0	0.0
보광동2가	0.0	7,507.4	0.0	0.0	0.0	0.0	0.0
보광동3가	0.0	7,692.3	0.0	0.0	0.0	0.0	0.0
유달동	0.0	23,523.2	0.0	20,932.1	0.0	0.0	0.0
대의동1가	0.0	5,170.2	0.0	0.0	0.0	0.0	0.0
대의동2가	0.0	51,964.5	0.0	0.0	0.0	0.0	0.0
대의동3가	0.0	5,639.5	0.0	0.0	0.0	0.0	0.0
중앙동1가	0.0	5,757.4	0.0	0.0	0.0	0.0	0.0
중앙동2가	0.0	9,434.8	0.0	0.0	0.0	0.0	0.0
중앙동3가	0.0	9,266.0	0.0	0.0	0.0	0.0	0.0

동명	염전	대지	공장 용지	학교 용지	주차장	주유소 용지	창고 용지
만호동	0.0	27,943.1	0.0	0.0	0.0	0.0	0.0
수강동1가	0.0	4,056.0	0.0	0.0	0.0	0.0	0.0
수강동2가	0.0	3,596.6	0.0	0.0	0.0	0.0	0.0
해안동1가	0.0	33,106.9	0.0	0.0	0.0	0.0	0.0
해안동2가	0.0	10,238.3	0.0	0.0	0.0	0.0	545.3
해안동3가	0.0	11,206.7	0.0	0.0	0.0	0.0	0.0
해안동4가	0.0	19,358.5	0.0	0.0	0.0	0.0	0.0
항동	0.0	42,970.5	0.0	0.0	790.1	0.0	0.0
중동1가	0.0	6,703.6	0.0	0.0	0.0	0.0	0.0
중동2가	0.0	8,006.2	0.0	3,468.4	0.0	0.0	0.0
유동	0.0	12,246.9	0.0	0.0	99.2	0.0	780.6
금동1가	0.0	4,262.9	0.0	0.0	0.0	0.0	0.0
금동2가	0.0	7,821.9	0.0	0.0	0.0	0.0	141.4
경동1가	0.0	9,435.0	0.0	0.0	0.0	0.0	0.0
경동2가	0.0	6,830.1	0.0	5,052.2	0.0	0.0	0.0
서산동	0.0	102,824.0	1,113.0	25,761.0	0.0	0.0	0.0
금화동	0.0	37,705.0	0.0	0.0	215.0	0.0	0.0
온금동	0.0	103,933.0	0.0	13,162.0	0.0	0.0	0.0
죽교동	55,445.0	577,275.3	4,352.0	275,475.3	10,866.0	1,844.0	625.0
상동	0.0	1,528,820.4	1,742.0	184,154.6	36,434.7	6,668.5	7,623.1
용해동	0.0	1,031,415.9	1,983.0	235,646.5	10,817.1	6,133.0	7,496.0
석현동	0.0	604,605.2	59,748.0	59,325.0	3,544.0	21,268.0	11,911.0
달동	590,398.0	535,012.6	0.0	15,479.0	0.0	0.0	889.0
율도동	47,444.0	39,818.0	1,235.0	5,491.0	0.0	0.0	1,012.0
대양동	126,157.0	316,606.0	7,153.0	18,953.0	1,085.0	12,831.0	16,374.0
옥암동	0.0	1,653,147.8	70,290.3	148,246.8	13,847.7	7,827.6	6,155.5

동명	도로	철도용지	하천	제방	구거	유지	양어장
용당동	404,552.3	39,114.0	0.0	1,828.0	34,763.0	4,675.0	0.0
산정동	935,742.4	62,667.3	0.0	17,789.0	30,079.4	177.0	0.0
연산동	515,712.9	12,630.0	0.0	13,964.0	974.4	11,263.0	0.0
대성동	61,495.0	0.0	0.0	0.0	403.0	0.0	0.0
양 동	28,058.0	0.0	0.0	0.0	0.0	0.0	0.0
북교동	16,868.9	0.0	0.0	0.0	1,965.6	0.0	0.0
남교동	25,053.6	0.0	0.0	0.0	1,051.3	0.0	0.0
호남동	47,628.2	170,442.8	0.0	0.0	4,713.5	0.0	0.0
대안동	9,967.0	0.0	0.0	0.0	0.0	0.0	0.0
창평동	5,497.0	0.0	0.0	0.0	0.0	0.0	0.0
명륜동	11,905.0	0.0	0.0	0.0	892.0	0.0	0.0
죽 동	20,874.4	0.0	0.0	0.0	852.3	0.0	0.0
무안동	7,689.1	0.0	0.0	0.0	0.0	0.0	0.0
축후동	3,112.5	0.0	0.0	0.0	0.0	0.0	0.0
상락동1가	4,619.3	6.6	0.0	0.0	0.0	0.0	0.0
상락동2가	5,972.7	0.0	0.0	0.0	0.0	0.0	0.0
북만동	2,789.1	0.0	0.0	0.0	0.0	0.0	0.0
동명동	29,314.9	1,056.9	0.0	0.0	0.0	0.0	0.0
광동1가	3,268.7	429.8	0.0	0.0	0.0	0.0	0.0
광동2가	1,331.9	2,102.4	0.0	0.0	0.0	0.0	0.0
광동3가	2,328.4	49.6	0.0	0.0	0.0	0.0	0.0
영해동1가	5,289.5	0.0	0.0	0.0	0.0	0.0	0.0
영해동2가	1,566.9	0.0	0.0	0.0	0.0	0.0	0.0
행복동1가	4,519.2	0.0	0.0	0.0	0.0	0.0	0.0
행복동2가	1,927.3	0.0	0.0	0.0	0.0	0.0	0.0
축복동1가	4,823.5	839.4	0.0	0.0	0.0	0.0	0.0
축복동2가	1,688.6	13.2	0.0	0.0	0.0	0.0	0.0
축복동3가	1,563.6	0.0	0.0	0.0	0.0	0.0	0.0
보광동1가	3,772.5	0.0	0.0	0.0	0.0	0.0	0.0
보광동2가	1,808.3	0.0	0.0	0.0	0.0	0.0	0.0
보광동3가	1,948.0	0.0	0.0	0.0	0.0	0.0	0.0
유달동	8,333.6	0.0	0.0	0.0	9.9	0.0	0.0
대의동1가	1,871.1	0.0	0.0	0.0	0.0	0.0	0.0
대의동2가	5,012.2	0.0	0.0	0.0	0.0	0.0	0.0
대의동3가	2,050.2	0.0	0.0	0.0	46.3	0.0	0.0
중앙동1가	1,956.0	0.0	0.0	0.0	0.0	0.0	0.0
중앙동2가	3,114.0	0.0	0.0	0.0	0.0	0.0	0.0
중앙동3가	2,829.7	0.0	0.0	0.0	254.5	0.0	0.0

동명	도로	철도용지	하천	제방	구거	유지	양어장
만호동	3,031.3	0.0	0.0	0.0	0.0	0.0	0.0
수강동1가	3,250.6	0.0	0.0	0.0	0.0	0.0	0.0
수강동2가	1,233.1	0.0	0.0	0.0	0.0	0.0	0.0
해안동1가	6,927.0	0.0	0.0	0.0	0.0	0.0	0.0
해안동2가	5,574.9	0.0	0.0	0.0	0.0	0.0	0.0
해안동3가	6,423.2	0.0	0.0	0.0	0.0	0.0	0.0
해안동4가	5,831.3	0.0	0.0	0.0	0.0	0.0	0.0
항동	14,390.1	0.0	0.0	0.0	579.3	0.0	0.0
중동1가	2,254.6	0.0	0.0	0.0	0.0	0.0	0.0
중동2가	3,092.8	0.0	0.0	0.0	92.6	0.0	0.0
유동	5,014.7	0.0	0.0	0.0	99.2	0.0	0.0
금동1가	1,715.7	0.0	0.0	0.0	0.0	0.0	0.0
금동2가	2,681.0	0.0	0.0	0.0	82.6	0.0	0.0
경동1가	3,838.0	0.0	0.0	0.0	0.0	0.0	0.0
경동2가	3,275.6	0.0	0.0	0.0	132.2	0.0	0.0
서산동	47,579.0	0.0	0.0	48.0	288.0	0.0	0.0
금화동	17,628.0	0.0	0.0	0.0	0.0	0.0	0.0
온금동	38,100.0	0.0	0.0	0.0	1,411.0	0.0	0.0
죽교동	412,030.6	0.0	0.0	4,652.1	46,189.0	44,306.4	0.0
상동	1,068,324.2	45,743.5	0.0	1,201.0	6,539.0	460.0	0.0
용해동	523,446.4	46,929.0	0.0	10,161.4	91,498.4	8,645.7	0.0
석현동	324,896.0	76,467.0	0.0	6,166.0	49,241.0	14,774.0	0.0
달동	369,925.1	0.0	0.0	24,708.0	59,736.0	51,748.0	6,206.0
울도동	33,902.0	0.0	0.0	12,436.0	41,386.0	15,772.0	0.0
대양동	489,374.0	0.0	18,155.0	15,583.0	83,127.0	92,366.0	0.0
옥암동	976,312.4	60,398.0	1,382,215.0	29,066.0	201,862.6	3,925.0	0.0

동명	수도용지	공원	체육 용지	유원지	종교 용지	사적지	묘지	잡종지
용당동	4,192.0	4,645.6	67,582.9	0.0	12,580.3	0.0	929.0	6,390.0
산정동	10,648.0	39,837.3	0.0	0.0	37,133.6	0.0	1,204.0	536,879.5
연산동	0.0	67,677.2	0.0	0.0	24,077.0	0.0	44,866.0	246,245.4
대성동	337.0	0.0	0.0	0.0	0.0	0.0	0.0	2,660.0
양 동	0.0	0.0	0.0	0.0	2,406.0	0.0	0.0	344.0
북교동	0.0	0.0	0.0	0.0	6,864.7	0.0	0.0	0.0
남교동	0.0	0.0	0.0	0.0	0.0	0.0	0.0	0.0
호남동	0.0	0.0	0.0	0.0	8,205.0	0.0	0.0	2,245.0
대안동	0.0	0.0	0.0	0.0	0.0	0.0	0.0	0.0
창평동	0.0	0.0	0.0	0.0	0.0	0.0	0.0	0.0
명륜동	0.0	0.0	0.0	0.0	0.0	0.0	0.0	0.0
죽 동	0.0	790.1	0.0	0.0	1,607.3	0.0	0.0	204.5
무안동	0.0	0.0	0.0	0.0	6,423.0	0.0	0.0	9.9
축후동	0.0	0.0	0.0	0.0	3,315.7	0.0	0.0	2,879.3
상락동1가	0.0	0.0	0.0	0.0	0.0	0.0	0.0	0.0
상락동2가	0.0	0.0	0.0	0.0	0.0	0.0	0.0	0.0
북만동	0.0	0.0	0.0	0.0	1,704.0	0.0	0.0	0.0
동명동	0.0	620.6	0.0	0.0	0.0	0.0	0.0	1,010.5
광동1가	0.0	0.0	0.0	0.0	0.0	0.0	0.0	1,548.6
광동2가	0.0	0.0	0.0	0.0	0.0	0.0	0.0	0.0
광동3가	0.0	0.0	0.0	0.0	0.0	0.0	0.0	0.0
영해동1가	0.0	0.0	0.0	0.0	0.0	0.0	0.0	3,295.5
영해동2가	0.0	0.0	0.0	0.0	0.0	0.0	0.0	0.0
행복동1가	0.0	0.0	0.0	0.0	0.0	0.0	0.0	1,488.4
행복동2가	0.0	0.0	0.0	0.0	0.0	0.0	0.0	0.0
축복동1가	0.0	0.0	0.0	0.0	0.0	0.0	0.0	1,940.6
축복동2가	0.0	0.0	0.0	0.0	0.0	0.0	0.0	0.0
축복동3가	0.0	0.0	0.0	0.0	0.0	0.0	0.0	0.0
보광동1가	0.0	0.0	0.0	0.0	0.0	0.0	0.0	2,107.0
보광동2가	0.0	0.0	0.0	0.0	0.0	0.0	0.0	0.0
보광동3가	0.0	0.0	0.0	0.0	0.0	0.0	0.0	0.0
유달동	0.0	0.0	0.0	0.0	0.0	0.0	0.0	80.3
대의동1가	0.0	0.0	0.0	0.0	0.0	0.0	0.0	0.0
대의동2가	0.0	0.0	0.0	0.0	648.4	0.0	0.0	0.0
대의동3가	0.0	0.0	0.0	0.0	0.0	0.0	0.0	0.0
중앙동1가	0.0	0.0	0.0	0.0	835.5	0.0	0.0	0.0
중앙동2가	0.0	0.0	0.0	0.0	0.0	0.0	0.0	0.0
중앙동3가	0.0	0.0	0.0	0.0	0.0	0.0	0.0	0.0

동명	수도용지	공원	체육 용지	유원지	종교 용지	사적지	묘지	잡종지
만호동	0.0	0.0	0.0	0.0	0.0	0.0	0.0	0.0
수강동1가	0.0	0.0	0.0	0.0	0.0	0.0	0.0	2,085.4
수강동2가	0.0	0.0	0.0	0.0	0.0	0.0	0.0	0.0
해안동1가	0.0	0.0	0.0	0.0	0.0	0.0	0.0	2,122.0
해안동2가	0.0	0.0	0.0	0.0	0.0	0.0	0.0	0.0
해안동3가	0.0	0.0	0.0	0.0	0.0	0.0	0.0	1,077.3
해안동4가	0.0	0.0	0.0	0.0	0.0	0.0	0.0	3,338.7
항동	0.0	0.0	0.0	0.0	0.0	0.0	0.0	15,745.3
중동1가	0.0	0.0	0.0	0.0	0.0	0.0	0.0	0.0
중동2가	0.0	0.0	0.0	0.0	0.0	0.0	0.0	0.0
유동	0.0	0.0	0.0	0.0	0.0	0.0	0.0	0.0
금동1가	0.0	0.0	0.0	0.0	0.0	0.0	0.0	0.0
금동2가	0.0	0.0	0.0	0.0	0.0	0.0	0.0	0.0
경동1가	0.0	0.0	0.0	0.0	0.0	0.0	0.0	0.0
경동2가	0.0	0.0	0.0	0.0	0.0	0.0	0.0	0.0
서산동	1,337.0	0.0	0.0	0.0	308.0	0.0	0.0	7,536.0
금화동	0.0	0.0	0.0	0.0	0.0	0.0	0.0	3,906.0
온금동	61,051.0	0.0	0.0	0.0	0.0	0.0	0.0	882.0
죽교동	1,814.0	774.0	0.0	0.0	20,650.0	0.0	0.0	589,824.0
상동	43,724.0	57,016.3	60,770.0	28,790	14,308.0	0.0	4,309.0	72,549.0
용해동	50,635.0	44,522.7	17,997.0	0.0	37,556.0	0.0	16,482.0	343,946.9
석현동	37,139.0	0.0	0.0	0.0	28,285.0	0.0	17,475.0	93,596.0
달동	0.0	78,437.3	0.0	0.0	1,375.0	0.0	8,370.0	652,332.2
울도동	0.0	0.0	0.0	0.0	0.0	0.0	942.0	6,870.0
대양동	5,040.0	0.0	214,350	0.0	16,152.0	0.0	37,911.6	595,008.1
옥암동	9,946.9	861,928	107,868	0.0	18,355.1	0.0	15,887.0	149,745.8

자료: 목포시, 2016 목포통계연보, 참조.

3. 하천 현황

(단위: km)

연도	하천수(개소)	총연장	요개수			
				기재수	미개수	개수율(%)
2001	10.0	15.5	10.0	3.0	7.0	70.0
2002	9.0	9.3	9.0	3.0	6.0	33.0
2003	9.0	9.3	9.0	3.0	6.0	33.0
2004	9.0	9.3	9.0	3.0	6.0	33.0
2005	9.0	9.3	9.0	3.0	6.0	33.0
2006	9.0	9.3	9.0	3.0	6.0	33.0
2007	9.0	9.3	9.0	2.0	7.0	22.0
2008	7.0	8.3	7.0	2.0	5.0	43.0
2009	7.0	8.3	8.3	3.6	4.7	43.0
2010	7.0	8.3	8.3	3.6	4.7	43.0
2011	7.0	8.3	8.3	3.6	4.7	43.0
2012	7.0	8.3	8.3	3.6	4.7	43.4
2013	8.0	8.5	8.5	3.6	4.9	42.3
2014	8.0	8.5	8.5	3.6	4.9	42.3
2015	7.0	7.1	7.1	3.6	3.5	50.7

자료: 목포시, 연도별 『통계연보』 참조.

박성현 | 목포대학교 도서관문화연구원 연구위원

제3절 주택

1. 시대별 주택 현황 및 보급률

연도	가구수 (가구)	주택수(호)							주택 보급률 (%)
		합계*	단독주택	다가구주택	아파트	연립주택	다세대주택	비거주용 건물 내 주택	
1970	32,915	19,913	17,994	-	82	1,542	-	73	60.50
1975	39,201	22,966	22,787	-	285	1,917	-	1,115	58.59
1980	46,631	26,683	23,776	-	962	914	-	950	57.22
1985	47,950	30,831	25,820	-	2,800	526	-	1,685	64.30
1987	54,019	33,800	28,528	-	3,594	623	-	1,155	62.57
1988	54,755	34,919	26,397	-	3,961	2,336	-	2,225	63.77
1989	55,644	36,067	27,408	-	4,321	2,353	90	1,985	64.82
1990	57,831	37,387	28,823	-	6,412	552	95	1,505	64.65
1991	58,583	39,150	28,187	-	8,081	985	203	1,694	66.83
1992	60,959	43,275	28,915	-	11,215	981	462	1,702	70.99
1993	63,235	49,941	30,273	-	15,968	1,609		2,091	78.98
1994	65,405	53,385	30,113	-	19,080	2,085		2,107	81.62
1995	69,736	56,579	25,988	-	25,538	1,792		3,261	81.13
1996	73,508	64,712	28,848	-	30,572	1,239	715	3,338	88.0
1997	76,624	66,341	30,238	-	30,984	2,393	572	2,154	86.6
1998	77,471	67,621	30,332	-	31,991	2,446	512	2,340	87.3
1999	78,077	68,813	29,845	-	32,404	2,755	923	2,886	88.1
2000	79,378	71,200	30,266	379	33,088	1,236	962	5,269	89.0
2001	80,961	73,471	30,166	407	35,056	1,321	1,178	5,343	90.0
2002	82,721	71,803	29,941	531	38,680	1,337	1,314	-	93.0
2003	84,356	73,389	30,739	-	39,919	1,337	1,394	-	93.0
2004	86,027	81,694	30,160	354	42,580	1,367	1,414	5,819	94.9
2005	88,816	82,799	30,465	-	43,820	1,383	1,422	5,709	93.2
2006	90,511	86,212	30,609	398	46,844	1,406	1,430	5,525	95.3
2007	92,615	88,500	30,949	421	49,323	807	1,495	5,505	95.5
2008	95,086	92,086	30,962	544	52,715	1,406	1,495	5,508	96.8
2009	96,223	100,463	38,413	2,362	53,639	1,406	1,495	5,510	104.0
2010	98,181	94,978	32,851	2,421	53,695	1,406	1,526	5,500	97.0
2011	98,809	95,298	33,071	2,613	53,695	1,406	1,641	5,485	96.0
2012	99,652	95,871	33,221	2,800	54,075	1,406	1,691	5,478	96.2
2013	99,334	93,877	29,874	2,988	55,412	1,422	1,715	5,454	94.5
2014	99,955	95,176	27,352	3,594	58,942	1,407	2,021	5,454	95.2
2015	100,880	96,371	27,589	3,678	59,884	1,407	2,037	5,454	95.5

* 주택이 아닌 공공시설, 숙박시설, 기타를 포함한 수치임.

2. 주택의 점유 형태

연도	합계	자가	전세	보증부월세	무보증월세	월세	무상	미상
1960	23104	15532		6659			620	53
1980	26602	22205	3376	-	-	753	268	
1985	30831	23978	4767	484	844	844	758	-
1990	35843	27840	5645	847	-	831	680	-
1995	53,809	38,346	11,464	2377	146	640	821	15
2000	77145	42105	21575	5056	1299	4979	2127	4
2005	83319	45184	19896	9631	1545	4136	2927	-
2010	91723	53440	14434	15952	1862	3535	2500	-
2015*	-	-	-	-	-	-	-	-

* 2015년 미발표.

3. 건축 연도별 주택

연도	호수(호)	연도	호수(호)
1950년대 이전	-	2004	2,627
1950년대	2,908	2005	1,187
1960년대	2,085	2006	3,413
1970년대	5,839	2007	2,288
1980~1984	5,789	2008	2,542
1985~1989	4,802	2009	509
1990~1994	19,704	2010	283
1995~1999	14,085	2011	375
2000	1,343	2012	237
2001	2,426	2013	1,531
2002	3,989	2014	2,126
2003	2,847	2015	2,646

4. 규모별 주택 현황

연도	동수	주택수	규모별 주택수				
			40㎡	40~60㎡	60~85㎡	85~135㎡	135㎡ 초과
1990	47	4,499	1,430	750	1,791	182	346
1995	56	6,068	-	1	4,853	1,214	-
2000	48	3,670	-	-	547	2,911	212
2001	22	1,916	-	32	535	1,271	78
2002	47	3,546	-	46	388	3,112	-
2003	33	2,246	-	8	242	1,996	-
2004	38	2,796	-	49	1,926	821	-
2005	16	1,165	-	-	-	1,165	-
2006	47	2,978	-	-	-	2,074	904
2007	70	4,995	279	543	656	3,195	322
2008	35	2,446	-	-	1,145	967	334
2009	7	478	-	-	478	-	-
2010	9	509	-	-	509	-	-
2011	31	702	-	-	702	446	6
2012	24	1,475	-	-	1,400	75	-
2013	30	1,249	-	-	626	452	-
2014	34	2,021	-	-	2,021	-	-
2015	10	513	-	-	-	463	50

5. 아파트 건립 현황

연도		아파트 건설
1970년대	1970	시민아파트(78세대)
	1977	용당주공아파트(354세대)
	1978	신용해아파트, 용당아파트(100세대 미만)
1980년대	1983	용해주공2단지아파트(390세대)
	1985	용해주공3단지아파트(180세대)
	1987	산정삼성아파트(300세대)
	1988	삼학하이츠아파트(355세대)
1990년대	1990	상동주공1아파트(480세대) / 라이프1차아파트(300세대)
	1991	신인비치1차아파트(750세대) / 연산현대아파트(474세대) / 라인아파트(360세대) / 비파1차아파트(500세대)
	1992	비파2차아파트(500세대) / 상동주공20아파트(810세대) / 상동주공30아파트(1,074세대)
	1993	상동주공40아파트(628세대) / 신인비치2차아파트(645세대) / 중앙하이츠아파트(893세대) / 일신아파트(474세대) / 산정현대산업아파트(530세대) / 용해동아아파트(690세대) / 비파3차아파트(510세대)
	1994	부영2단지아파트(1,280세대) / 하당초원1차아파트(352세대) / 하당우미2차아파트(330세대) / 용해금호타운아파트(426세대) / 라이프2차아파트(465세대)

연도		아파트 건설
1990년대	1995	연산주공10아파트(476세대) / 연산주공20아파트(538세대) / 부영1단지아파트(560세대) 부영5단지아파트(480세대) / 부영3단지아파트(1,300세대) / 신안비치3차아파트(495세대) 하당동아파트(940세대) / 우성아파트(1995, 940세대) / 하당삼성아파트(680세대)
	1996	연산주공40아파트(401세대) / 상동현대아파트(510세대) / 현대1차아파트(657세대) 신안공동산2차아파트(690세대) / 금호타운아파트(438세대)
	1997	연산주공30아파트(1,050세대)
	1998	연산주공50아파트(420세대)
	2000	근화희망타운3차아파트(464세대)
2000년대	2001	우미블루빌아파트(620세대) / 제일1차아파트(478세대)
	2002	중원나이스빌아파트(351세대) / 호반리젠시빌아파트(710세대) / 제일2차하이빌아파트(420세대) 현대2차아파트(351세대) / 제일3차풍경채아파트(354세대) / 광명사인빌1차아파트(360세대)
	2003	대성사랑으로아파트(365세대) / 우진아트빌아파트(526세대) / 신안비치팔레스1차아파트(802세대)
	2004	포미타운주공10아파트(734세대) / 포미타운주공20아파트(980세대) 근화네오빌2차아파트(496세대) / 호반리젠시빌스위트아파트(732세대)
	2005	포미타운주공30아파트(475세대)
	2006	근화블루빌3차아파트(447세대)
	2007	옥암푸르지오아파트(550세대) / 코아루아파트(311세대) / 옥암부영에시앙2차아파트(678세대) 석현금호어울림아파트(476세대) / 신안인스빌아파트(1,472세대) / 하당KD빌리앙트아파트(386세대) 옥암주공1차아파트(708세대)
	2008	옥암2휴먼시아아파트(1,294세대) / 한라비발디아파트(576세대) / 한국아델리움아파트(576세대)
	2009	골드클래스아파트(462세대)
	2010	모아엘가아파트(518세대)
2010년대	2013	우미파렌하이트아파트(548세대) / 코아루천년가아파트(316세대) / 포미타운NH4단지아파트(790세대)
	2014	트윈스타아파트(204세대) / 근화옥암베아체아파트(831세대) / 용해골드디움5차아파트(493세대) / 용해골드디움6차아파트(325세대)

6. 주택재개발사업

연도	시행중				미시행			
	구역수	시행 면적	정비건축물(동)	건립 가구	구역수	시행 면적	정비건축물(동)	건립가구(세대)
2011	1	70,239	463	1,391	-	-	-	-
2012	1	70,239	463	1,391	3	388,463	1,107	3,128
2013	2	85,462	471	1,391	3	388,463	1,107	3,128
2014	2	85,462	471	1,391	3	388,463	1,107	3,128
2015	-	-	-	-	3	388,463	1,107	3,128

*2008년부터 조사 개시.

박성현 | 목포대학교 도서관문화연구원 연구위원

제4절 전기·가스·수도

1. 용도별 전력 사용량

연도	합계		가정용		공공용		서비스업	
	점유율		점유율		점유율		점유율	
2000	608,139	100	194,580	32.0	32,519	5.3	278,426	45.8
2001	624,158	100	187,923	30.1	33,162	5.3	313,476	50.2
2002	718,311	100	219,173	30.5	39,307	5.5	356,659	49.7
2003	761,466	100	240,827	31.6	25,530	3.4	374,046	49.1
2004	807,147	100	245,797	30.5	44,277	5.5	419,089	51.9
2005	853,147	100	256,619	30.1	52,473	6.2	448,194	52.5
2006	914,862	100	267,678	29.3	63,256	6.9	483,078	52.8
2007	971,612	100	280,743	29	66,014	7	518,581	53.4
2008	1,043,198	100	304,862	29.3	67,130	6.4	547,375	52.3
2009	1,097,390	100	324,856	29.7	70,586	6.4	574,057	52.2
2010	1,183,658	100	347,261	29.3	7,967	6.2	623,252	52.7
2011	1,186,004	100	347,558	353.0	83,386	84.2	627,797	633.7
2012	969,366	100	304,408	31.4	74,613	7.7	527,323	54.4
2013	1,089,003	100	358,806	32.9	95,314	8.8	634,883	58.3
2014	1,195,602	100	359,099	30.0	97,207	8.1	608,894	51.0
2015	1,219,886	100	377,687	31.0	103,843	8.5	609,774	50.0

연도	산업용							
	소계		농림수산업		광업		제조업	
	점유율		점유율		점유율		점유율	
2000	102,614	16.9	18,630	14.8	1,089	1.0	82,895	80.8
2001	89,597	14.4	5,291	18.2	1,439	1.6	82,867	92.6
2002	103,172	14.4	22,253	5.7	793	0.1	80,126	11.2
2003	121,063	15.9	26,248	3.5	1,890	0.3	92,925	12.2
2004	97,982	12.1	26,707	3.3	277	0.0	70,997	8.8
2005	95,861	11.2	26,299	3.0	493	0.1	69,069	8.1
2006	100,850	11.0	26,536	2.9	396	0.0	73,918	8.1
2007	106,272	10.9	26,205	2.7	447	0.0	79,616	8.2
2008	123,831	12.0	27,604	2.7	567	0.1	95,660	9.2
2009	127,891	11.7	28,774	2.6	665	0.1	98,452	9.0
2010	139,178	11.8	35,811	3.0	741	0.1	102,626	8.7
2011	127,263	129.1	38,155	38.7	861	0.9	88,247	89.5

연도	산업용							
	소계		농림수산업		광업		제조업	
	점유율		점유율		점유율		점유율	
2012	63,022	6.5	2,870	0.3	376	0.0	59,776	6.2
2013	132,380	10.8	54,589	4.5	1,207	0.1	76,584	6.3
2014	130,402	10.9	58,193	4.9	1,176	0.1	71,033	5.9
2015	128,582	10.5	58,433	4.8	1,320	0.1	68,829	5.6

2. 가스 공급량

연도	도시가스		프로판		부탄	
	판매소수	판매량(1,000m³)	판매소수	판매량(t)	판매소수	판매량(t)
2000	1	29,643	20	7,669	24	19,907
2001	1	30,407	19	9,633	24	23,559
2002	1	32,886	19	9,975	25	26,452
2003	1	36,181	21	12,999	25	25,736
2004	1	37,983	22	9,741	29	28,610
2005	1	43,175	22	11,081	31	22,608
2006	1	47,754	26	9,176	35	30,413
2007	1	50,283	26	9,077	35	28,804
2008	1	53,840	26	9,119	36	29,130
2009	1	55,975	26	8,470	38	30,456
2010	1	60,995	26	7,625	38	20,392
2011	1	62,505	26	6,878	38	29,522
2012	1	64,667	26	7,918	38	28,385
2013	1	64,008	26	6,772	38	27,418
2014	1	62,675	26	5,887	39	28,792
2015	1	64,610	26	4,857	39	31,448

3. 수도

1) 상수도

연도	총인구	급수인구(명)	보급률(%)	시설용량(m³)	급수량(m³)	1일 1인당 급수량(ℓ)	급수전수
2000	245,492	244,064	99.5	155,000	106,380	435	30,161
2001	245,666	244,293	99.4	155,000	101,899	417	30,229
2002	245,315	244,014	99.5	155,000	99,868	409	30,454
2003	241,988	240,757	99.0	155,000	96,836	402	30,536

연도	총인구	급수인구(명)	보급률(%)	시설용량(㎡)	급수량(㎡)	1일 1인당 급수량(ℓ)	급수전수
2004	242,380	241,208	99.5	155,000	98,067	406	30,333
2005	243,872	242,772	99.5	155,000	95,653	394	30,330
2006	241,679	240,598	99.5	156,600	95,874	398	30,347
2007	244,801	243,736	99.5	156,600	97,238	399	29,997
2008	245,651	244,589	99.5	156,600	96,927	396	30,367
2009	244,469	243,431	99.6	156,600	96,826	395	30,115
2010	247,442	246,773	99.7	225,600	97,475	385	30,173
2011	246,994	246,345	99.7	120,000	92,823	377	29,952
2012	247,215	246,600	99.8	120,000	89,464	362	30,055
2013	243,171	242,529	99.7	120,000	87,750	362	30,063
2014	239,109	238,498	99.7	120,000	85,769	359	30,295
2015	241,213	240,629	99.8	120,000	83,649	348	30,955

2) 급수 사용량

연도	합계	가정용	일반용	육탕용	공업용	공공용	기타
2000	23,408	12,939	9,433	1,036	-	-	-
2001	23,296	12,915	9,307	1,063	-	-	-
2002	23,270	12,943,454	9,336	991	-	-	-
2003	22,863	12,944,281	8,800	1,118	-	-	-
2004	23,390	13,280,410	8,940	1,168	-	-	-
2005	24,005	13,435,193	8,798	1,205	-	-	228,930
2006	23,899,311	13,751,976	9,022,814	1,124,521	-	-	237,724
2007	24,158,153	13,843,045	9,262,291	1,052,817	-	-	237,724
2008	24,269,790	14,008,437	9,078,436	931,723	-	-	251,194
2009	24,261,008	14,178,949	8,906,495	922,320	-	-	253,244
2010	24,277,790	14,260,164	8,813,824	898,654	-	-	305,148
2011	24,849,131	14,817,678	8,969,796	798,461	-	-	263,196
2012	24,590,078	14,276,973	9,121,613	887,605	-	-	303,887
2013	24,455,134	14,273,582	9,020,189	814,211	-	-	347,152
2014	23,920,370	14,139,313	8,658,874	778,772	-	-	343,411
2015	24,195,990	14,471,227	8,686,828	737,055	-	-	300,880

*2006년 이전 단위는 1000t이며, 2006년 이후 ㎡로 변경.

3) 급수 사용료 부과

연도	합계	가정용	영업용 1종	영업용 2종	육탕용 1종	육탕용 2종	공업용	기타
2000	12,599	5,079	6,706	-	814	-	-	-
2001	14,163	5,727	7,485	-	950	-	-	-
2002	15,715	6,403	8,247	-	1,065	-	-	-
2003	17,388	7,257	8,842	-	1,289	-	-	-
2004	17,796	7,388	9,039	-	1,368	-	-	-
2005	17,819	7,433	8,943	-	1,443	-	-	-
2006	18,104	7,585	8,982	-	1,323	-	214	-
2007	18,253	7,607	9,189	-	1,236	-	221	-
2008	18,000	7,680	8,992	-	1,087	-	241	-
2009	17,792	7,753	8,729	-	1,073	-	237	-
2010	17,709	7,753	8,621	-	1,052	-	283	283
2011	24,848	14,694	8,970	-	898	-	-	286
2012	17,868	7,760	8,784	-	1,039	-	-	285
2013	17,774	7,779	8,720	-	950	-	-	325
2014	17,308	7,687	8,398	-	900	-	-	323
2015	17,429	7,859	8,427	-	860	-	-	283

고두갑 | 목포대학교 경제학과 교수

제5절 교통

1. 영업용 자동차 업종별 수송

연도	계		시외버스		시내버스		택시		전세	
	등록대수	수송인원	등록대수	수송인원	등록대수	수송인원	등록대수	수송인원	등록대수	수송인원
2000	1,652	348,626	-	-	190	287,563	1,452	60,965	10	98
2001	1,720	242,183	-	-	187	240,213	1,495	60,210	38	1,368
2002	1,705	272,955	-	-	177	224,767	1,491	47,091	37	1,097
2003	1,721	465,730	-	-	178	17,669	1,491	444,798	52	3,263
2004	1,741	429,848	-	-	178	13,602	1,509	413,006	54	3,240
2005	1,737	437,763	-	-	178	17,673	1,505	416,810	54	3,280
2006	1,740	24,457	-	-	178	16,632	1,508	4,238	54	3,587
2007	1,810	24,320	-	-	178	16,444	1,508	4,252	124	3,624
2008	1,809	26,081	-	-	170	17,844	1,508	4,374	131	3,863
2009	1,851	68,175	-	-	170	18,900	1,533	5,428	148	4,111
2010	1,851	27,147	-	-	170	17,530	1,533	5,692	152	3,925
2011	1,875	27,276	-	-	170	17,534	1,533	5,848	152	3,894
2012	1,876	26,170	-	-	170	16,260	1,552	5,981	154	3,929
2013	1,927	25,858	-	-	170	16,084	1,551	5,723	206	4,051
2014	1,949	26,207	-	-	170	16,297	1,551	5,672	228	4,238
2015	1,962	26,165	-	-	170	16,200	1,550	5,536	242	4,429

2. 주차장

연도	합계						노상					
	계		공영		민영		계		공영		민영	
	개소	면수	개소	면수	개소	면수	개소	면수	개소	면수	개소	면수
2000	1,964	32,667	452	21,624	1,512	11,043	46	6,903	46	6,903	-	-
2001	2,209	34,646	482	23,002	1,727	11,644	46	6,903	46	6,903	-	-
2002	2,473	36,744	494	23,575	1,979	13,169	48	6,992	47	6,958	1	34
2003	2,496	37,436	498	24,195	1,998	13,241	48	36,992	47	6,958	1	34
2004	3,090	45,046	505	25,035	2,585	20,011	48	6,992	47	6,958	1	34
2005	3,358	50,135	75	8,809	3,283	41,326	48	6,992	47	6,958	1	34
2006	3,285	46,288	78	8,995	3,207	37,293	47	6,958	47	6,958	-	-
2007	3,517	56,861	78	9,043	3,439	47,818	47	6,958	47	6,958	-	-
2008	3,436	47,694	-	-	3	129	29	1,964	31	844	3,373	44,757
2009	3,447	47,871	-	-	3	125	33	2,040	38	989	3,373	44,757
2010	3,561	58,560	-	-	48	6,992	30	2,050	31	844	3,452	48,674

연도	합계						노상					
	계		공영		민영		계		공영		민영	
	개소	면수	개소	면수	개소	면수	개소	면수	개소	면수	개소	면수
2011	4,205	60,147	-	-	39	929	36	2,431	82	1,978	4,048	54,809
2012	4,570	63,216	-	-	42	1,029	39	2,558	92	3,126	4,397	56,503
2013	4,788	64,918	1	45	3	129	39	2,558	44	1,175	4,701	61,011
2014	4,750	66,689	1	45	3	129	39	2,558	44	1,175	4,663	62,782

3. 철도 수송

연도	여객			화물		
	승차인원	강차인원	여객수입	발송톤수	도착톤수	화물수입
2000	1,084,072	1,078,106	9,935,286	118,690	51,985	543,832
2001	1,027,118	1,865,295	10,219,394	114,797	47,998	538,687
2002	832,920	853,367	8,592,721	120,229	46,072	564,143
2003	810,791	796,294	8,080,308	144,403	97,997	704,936
2004	813,219	845,869	12,411,026	120,557	25,047	628,216
2005	983,092	1,032,246	14,923,942	91,210	3,296	470,180
2006	903,392	901,127	16,071,814	107,783	8,338	544,609
2007	882,343	885,465	17,035,250	80,556	4,716	431,262
2008	908,788	909,857	17,508,980	93,856	2,927	464,310
2009	826,960	830,795	16,782,047	76,305	709	418,904
2010	809,771	806,844	17,465,133	86,623	1,108	410,487
2011	823,609	807,614	18,213,640	67,341	3,971	328,828
2012	789,477	784,673	18,484,889	3,336	6,721	34,250
2013	809,100	784,063	18,886,097	3,348	8,596	12,368,500
2014	750,480	746,024	19,037,842	2,293	2,465	8,110
2015	833,905	833,524	22,775,172	1,090	3,764	43,515

4. 항공 수송

연도	국내선								
	계			도착			출발		
	여객	화물	우편	여객	화물	우편	여객	화물	우편
2000	336,473	1,056	-	165,064	524	-	171,409	532	-
2001	288,169	910	-	139,230	442	-	148,939	468	-
2002	170,004	535	-	82,991	300	-	87,013	235	-
2003	114,371	481	-	56,790	226	-	57,881	255	-

연도	국내선								
	계			도착			출발		
	여객	화물	우편	여객	화물	우편	여객	화물	우편
2004	41,074	169	-	18,405	82	-	22,669	87	-
2005	18,582	70,131	-	9,596	31,436	-	8,986	38,695	-
2006	16,909	63,008	-	9,573	29,876	-	7,336	33,132	-
2007	17,658	66,857	-	9,303	31,958	-	8,355	34,899	-
2008	25	3	-	13	3	-	12	-	-
2009	20	71	-	11	26	-	9	44	-
2010	22,617	104,709	-	13,474	65,534	-	9,143	39,175	-
2011	15,460	78	-	10,673	57	-	4,787	21	-
2012	17,089	84,092	-	10,586	58,620	-	6,503	25,472	-
2013	18,125	96	-	11,840	67	-	6,285	29	-
2014	32,112	168	-	17,171	99	-	14,941	69	-
2015	129,509	618	-	67,215	357	-	62,294	261	-

5. 여객선 수송

연도	합계		연안여객선		외항선	
	여객	화물	여객	화물	여객	화물
2000	3,487,107	748	3,487,107	748	-	-
2001	2,340,989	667	2,340,989	667	-	-
2002	2,313,447	731	2,311,250	731	2,197	-
2003	2,511,104	721	2,503,192	720	7,912	1
2004	2,683,992	905	2,683,992	905	-	-
2005	2,688,283	1,287	2,688,283	1,287	-	-
2006	2,944,221	1,404	2,944,221	1,404	-	-
2007	1,097,507	225	1,097,507	225	-	-
2008	3,576,848	1,539	3,576,848	1,539	-	-
2009	3,842,334	2,274	3,842,334	2,274	-	-
2010	3,393,733	1,972	3,393,733	1,972	-	-
2011	3,534,495	2,540	3,534,495	2,540	-	-
2012	3,487,495	658	3,487,495	658	-	-
2013	3,954,344	494	3,954,344	494	-	-
2014	3,614,255	1,005	3,614,255	1,005	-	-
2015	6,580,029	3,501	6,580,029	3,501	-	-

6. 해운화물 수송

연도	합계	외항화물	연안화물	주요화물별 수송량				
				양곡	유류	유지류	비료	
2000	6,480,601	1,485,802	4,994,799	6,480,601	449,473	928,806	-	169
2001	6,723,866	1,340,443	5,383,423	6,723,866	450,941	938,100	-	4,888
2002	8,275,083	1,623,115	6,651,968	8,275,083	564,572	1,001,947	-	-
2003	13,884	2,056	4,886	6,942	662	-	-	-
2004	6,262	2,333	3,929	6,262	414	942	-	-
2005	7,594	3,618	3,976	7,594	510	958	-	-
2006	8,979	4,629	4,350	8,979	442	933	-	-
2007	14,202	4,674	9,528	14,202	461	917	35	-
2008	14,509	4,303	10,206	14,509	408	848	23	-
2009	15,058	3,866	11,190	15,058	344	1,378	9	-
2010	16,389	5,132	11,256	16,389	298	-	-	-
2011	17,818	5,177	12,641	17,818	259	-	881	3
2012	16,868	5,394	11,474	16,868	216	-	920	-
2013	20,165	6,459	13,706	20,165	270	-	959	-
2014	22,179	7,614	14,565	22,179	303	944	-	-
2015	22,462	7,092	15,370	22,462	357	1,026	-	-

연도	주요화물별 수송량									
	시멘트	무연탄	유연탄	목재	선어	철광석	기타 광석	기계류	철재	기타
2000	1,087,412	3,000	205,790	313,626	17,046	1,755	372,186	-	562,828	2,538,510
2001	859,035	-	254,011	144,980	16,832	-	541,851	56,302	721,934	2,734,992
2002	873,481	-	262,609	174,443	24,972	-	509,426	57,268	841,419	3,964,946
2003	1,086	-	285	175	-	-	250	1	-	4,483
2004	1,086	-	296	118	-	-	198	3	912	2,343
2005	975	3	240	152	26	3	348	-	907	3,472
2006	1,429									
2007	1,576									
2008	1,300									
2009	1,225									
2010	966	5	185	77	-	-	541	376	5,377	8,392
2011	912	5	276	5	-	-	654	164	5,793	8,866
2012	1,095	-	396	45	-	-	645	101	4,530	8,920
2013	1,062	-	365	-	25	11	437	350	3,852	12,834
2014	1,062	-	508	-	-	-	326	83	5,718	13,271
2015	963	5	451	53	23	-	829	71	6,104	12,580

고두갑 | 목포대학교 경제학과 교수

제6절 시민사회단체

1. 목포YMCA

1) 소재지: 영산로 67-2

2) 대표전화 및 이메일: 061-243-8331~2, mymca@hanmail.net

3) 연혁

연월일	내용
1946. 04. 15.	목포YMCA 창립.
1953. 12.	직업청소년클럽(직업 알선 및 교육).
1961. 07.	와이즈맨 최초 창립.
1972. 10. 05.	목포Y 신축회관 개관식.
1978. 04. 23.	Y-시민논단 개회.
1988. 06. 03.	제1기 목포YMCA 시민대학.
1997. 10. 01.	전라남도 청소년 자원봉사센터 수탁 운영.
1999. 04. 10.	목포 문화의 집 수탁운영.
1999. 05. 20.	'99 청소년 육성 유공단체' 대통령상 수상.
2002. 09. 26.	목포시 청소년 수련관 수탁운영.
2003. 12. 12.	목포시민단체 협의회 창립.
2010. 01. 01.	목포시청소년문화센터 수탁운영.
2011. 11. 02.	시민이 꿈꾸는 목포지역 공동체 네트워크.

4) 조직 구성

- 총회, 이사회, 감사, 위원회
- 목적사업위원회: 장기발전, 선교복지, 시민사업, 청소년사업, 문화사업, 국제사업, 사회체육
- 기관운영위원회: 목포시청소년수련관, 전라남도청소년활동진흥센터, 목포시청소년성문화센터, 목포문화의집
- 사무총장: 목포YMCA, 목포시청소년수련관, 전라남도청소년활동진흥센터, 목포시청소년성문화센터, 목포문화의집
- 회원조직: 어린이, 고교, 대학, 청년, 성인YMCA 소속 조직, 국제와이즈맨 한국남부지부 서해중 지방 및 소속 클럽

2. 목포YWCA

1) 소재지: 영산로 139

2) 대표전화 및 이메일: 061-242-1611, mkpkywca@hanmail.net

3) 연혁

연월일	내용
1947. 04.	목포YWCA 창립, 초대 회장 김소정.
1948. 10.	회관마련(목포시 경동 1가 9번지).
1954. 04.	야간 여자중학교 창설.
1967. 04.	가출소녀 일시 보호소 개설.
1978. 04.	신축회관 준공식 및 창립 32주년 기념식.
1986. 04.	목포 Y 창립 40주년 및 '세계 Y의 날' 기념예배.
1990. 10.	우리 농산물 장터와 아나바다 장터.
1992. 10.	YWCA 어린이집 인가.
1997. 07.	창립50주년 기념예배 및 기념식(신안비치호텔).
2001. 06.	목포YWCA 여성인력개발센터 현판식.
2007. 11.	목포YWCA 창립 60주년 기념식.
2009. 01.	고령자 인재은행 고령자 종합지원센터 승격.
2009. 05.	목포YWCA 희망지원센터 사회적기업인증(2009-24호).
2014. 03.	전남여성취업·창업 박람회.

4) 조직 구성

- 총회, 이사회, 임원회
- 본부 위원회: 인사 및 지도력 양성, 재정 및 건물관리, 프로그램 및 사회개발, 회원관리, 청소년, 직업개발, 출판홍보, 선교복지, 장학
- 부속시설: 희망지원센터, 꿈나무지역아동센터, 여성새로일하기센터, 여성인력개발센터, 희망지원센터

3. 목포환경운동연합

1) 소재지: 복만동 2-25

2) 대표전화 및 이메일: 061-243-3169, simindream@hanmail.net

3) 연혁

연월일	내용
1997. 06. 24.	목포환경운동연합 창립.
1998. 03. 17.	환경연합 산하 해양오염감시센터 개소식.
1999. 06. 08.-07. 13.	무안군 영산강 골재채취 반대 연이어 시위 및 성명 발표.
1999. 02. 02.	세계습지의 날 기념행사 및 강연회(신안군청).
1999. 11. 22.	서남권 갯벌보전 한일 공동심포지움.
2000. 02. 22.-07. 31.	유달산 일주도로 대응 범시민대책본부 활동.
2002. 06. 25.	영산강내 모래채취 고발장접수(광주지검).
2003. 03. 22.	물의 날 기념 삼향천 살리기 토론회.
2005. 10. 12.	유달산 일등바위아간 경관조명 철거 촉구 성명.
2006. 11. 10.	영산강 살리기 네트워크 발족식.
2010. 02. 26.	목포시 해양음역분수 설치사업 중단 촉구 공동 성명.
2012. 01. 09.	해남군 화력발전소 건설계획 철회 촉구 성명.
2016. 11. 15.	GMO 반대 전남도민 행동 공동 출범.
2017. 05. 23.	목포시 해상케이블카 중단 성명 발표.

4) 조직 구성

· 총회, 공동의장, 고문, 감사, 상임위원회, 지도위원, 자문위원, 정책·교육·조사 위원회, 사무국, 소모임, 동호회

4. 사단법인 목포포럼

1) 소재지: 청호로 130번길 11-2

2) 대표전화 및 이메일: 010-6297-3211, seonw27@daum.net

3) 연혁

연월일	내용
1996. 12. 20.	목포포럼 창립총회.
1997. 03. 06.	제1차 포럼 '목포 교육환경 변화해야 한다'.
1998. 08. 28.	제10차 포럼 '전남서남권 해양EXPO 유치방안'.
1999. 11. 18.	제20차 포럼 '바람직한 음식물쓰레기 처리방안'.
2002. 05. 03.	'한국세계범선대회 목포축제 어떻게 준비할 것인가' 토론회 주최.
2003. 02. 20.	제30차 포럼 '목포지역축제 발전방향'.
2006. 01. 18.	(사)목포포럼 창립 10주년 및 출판기념식.
2007. 11. 14.	78차 토론회 '남악, 하당 상생 발전의 길'.
2011. 11. 10.	'서산온금자구 재정비 어떻게 볼 것인가' 시민단체 공동 토론.
2015. 08. 13.	원도심 활성화를 위한 도시재생 포럼.
2016. 06. 16.	창립 20주년 토론회 '새천년대교 개통과 전남 서남부 지역의 상생발전'.
2017. 06. 28.	'목포 도시재생사업 어디까지 왔고 어디로 갈 것인가' 토론회.

4) 조직 구성

- 공동대표, 부대표, 감사, 사무국장, 사무차장
- 자치행정분과, 환경해양분과, 교육문화예술분과

5. 목포경실련

1) 소재지: 비파로 64, 한솔빌딩 5층

2) 대표전화 및 이메일: 061-283-4571, mokpo4571@naver.com

3) 연혁

연월일	내용
2000. 06. 29.	목포경실련 창립.
2004. 01. 06.	전국 최초 장애인편의시설사전점검조례 시민발의 조례 제정.
2004. 11.	시민사회단체연대회의 풀뿌리사례공모 '품꽃상' 수상.
2005. 07. 02.	국가청렴위원회와 공동으로 '목포부패방지시민센터' 개소.
2006.	전라남도 공익사업선정위원회 평가 우수단체 선정.
2010. 10.	제4회 다산대상 수상(경기도 남양주시, 중앙일보).

연월일	내용
2010. 12.	대한민국 인권상(국가인권위원회).
2012. 01. 27.	사회적기업활성화 전남네트워크(민관협의체) 창립 및 사무국 운영.

4) 조직 구성

- 총회, 집행위원회, 사무국
- 위원회: 조직위원회, 정책위원회, 인권위원회, 무안군민회

6. 목포여성의전화

1) 소재지: 하당로 241번길 15, 2층

2) 대표전화 및 이메일: 061-283-4885, mwomen@hanmail.net

3) 연혁

연월일	내용
2002.	(사)한국여성의전화연합 목포지부 창립(2000년 준비위 발족).
2003.	제1회 여성학강의 실시, 성매매피해여성지원을 위한 워크숍과 거리캠페인.
2004.	제1회 5월 함께 만드는 평화세상 개최.
2006.	여성 폭력 없는 안전한 지역공동체 만들기 사업.
2008..	목포시의회 모니터 평가, 저소득층 여성을 위한 '열린 여성 인문학 강좌'.
2010.	폭력추방캠페인(5월 함께 만드는 평화세상, 세계여성폭력 추방주간 캠페인).
2012.	제1회 목포인권영화제 개최, 인권강사양성교육.
2014.	서산온금 재정비지역 어르신 생활실태 및 재개발 관련 욕구 보고회.
2015.	세월호 참사 1주기 관련 활동, 목포해상케이블카저지 범시민 대책위.

4) 조직 구성

- 총회, 이사회, 감사, 후원이사회, 회장, 운영위원회
- 사무국: 조직교육부, 총무부, 문화홍보부
- 팀: 여성의 빈곤을 고민하는 팀, 소식지기획팀, 인권강사팀

7. 참여와 통일로 가는 목포시민연대

1) 소재지: 백년대로 270, 문성빌딩 4층

2) 대표전화 및 이메일: 061-278-2929, redredr@hanmail.net

3) 연혁

연월일	내용
2003.	발기인대회.
2004.	본조직 창립대회.
2009.	창립 5주년 기념행사.
2004.~2017.	유달산 새해 해맞이 행사 진행.
2006.~2010.	꾸러기 어린이 도서관 운영-목포 4개 지구별로 동네축제 및 지역주민 참여 프로그램 진행.
2010.~현재	지역모임에서 취미취향별 모임으로 전환해서 활동.

4) 조직 구성

- 총회, 운영위(소모임, 부설기관의 대표, 공동대표단, 사무처장)
- 사무처(재정, 기획, 조직)

8. 목포문화연대

1) 소재지: 전남 목포시 상동 1025-6 4층

2) 대표전화 및 이메일: 061-283-5464, clubbaguni@hanmail.net

3) 연혁

연월일	내용
2003. 05. 21.	목포문화연대 창립 및 기념토론회 '목포문화도시 어떻게 만들 것인가'.
2004. 02. 09.	성명, '구 죽동교회 건물을 기슭 철거한 목포시의 행위를 규탄한다'.
2005. 04. 12.	목포시장 보궐선거 대비, '목포시 문화정책 10대 혁신과제' 정책질의.
2005. 06. 07.	성명, '목포시 전시작품 구입에 따른 우리의 입장' 발표.
2006. 03. 22.~25.	「목포의 눈물」 가수 이난영 추모사업: 목포의 딸 '난영', 고향의 품으로.

연월일	내용
2006. 03. 12.	성명, '문화재청은 목포중앙교회건물 지원대책을 적극 강구해야 한다'.
2009. 06. 23.	시민단체 공동 성명, '해양음악분수 설치사업의 중단과 재검토를 촉구한다'.
2011. 11. 10.	시민단체 공동토론회, '서산·온금지구 재개발 어떻게 볼 것인가'.
2013. 11. 16.~22.	남도 유배 섬, 화첩 문화 기행 전시.
2015. 01. 21.	해상케이블카저지대책위, '목포시장은 해상케이블카 추진을 즉각 중단하라'.
2015. 04. 28.	세월호 참사 1주년 304인에 대한 추모전 개막.
2015. 06. 09.	성명, 가요 「목포의 눈물」과 「목포의 눈물 노래비」 목포시문화유산 촉구.
2017. 09. 12.	목포도시재생시민네트워크 준비모임 성명, 서산·온금지구 「뉴타운식」 재정비 촉진계획사업 즉각 철회 및 문화적 도시 재생사업 추진 촉구.

4) 조직 구성

- 위원회: 문화정책, 시민문화, 운영위원회
- 문화유산팀

9. 사단법인 목포시새마을회

1) 소재지: 연산로 34, 2층

2) 대표전화 및 이메일: 061-244-8778, hy940508@naver.com

3) 연혁

연월일	내용
1980. 12. 01.	새마을운동중앙본부 창립(민법 제32조).
1980. 12. 13.	「새마을운동조직육성법」 제정.
1984. 03. 12.	새마을운동목포시지회 개청.
1989. 04. 24.	「새마을운동중앙협의회전라남도지부」로 명칭 변경.
2006. 11. 14.	「도새마을 장학금 지급 조례」 일부개정 조례안 공포(3097호).
2009. 06. 03.	목포시새마을회 사단법인 설립.
2009. 08. 03.	「목포시 새마을운동조직 육성 및 지원 조례」 제정(조례 2575호).
2011. 03. 08.	「새마을의 날」 공포 및 제정.

4) 조직 구성

- 이사회(22명), 새마을지도자 목포시협의회, 목포시새마을부녀회, 직공장새마을운동목포시협의회, 새마을문고 목포시지부
- 사무국장, 지도과장
- 동아리: 새사모회원, Y-청년포럼, 교통봉사대, 며느리봉사대, 직공장새일터, 이미용봉사대, 소리나눔봉사대, 주부독서대학

10. 바르게살기운동중앙협의회 목포시협의회

1) 소재지: 영산로 165, 호남119안전센터

2) 대표전화 및 이메일: 061-244-3102, mpbrg3103@hanmail.net

3) 연혁

연월일	내용
1989. 04. 01.	바르게살기운동중앙협의회 목포시협의회 창립.

11. 자유총연맹 목포지부

1) 소재지: 전남 목포시 영산로 165 호남119안전센터

2) 대표전화 및 이메일: 061-242-3113, misuk420@hanmail.net

3) 연혁

연월일	내용
1967. 02. 01.	자유총연맹 목포지부 창립.

4) 조직 구성

- 회장, 사무국장

12. 전남·목포소비자연맹

1) 소재지: 고하대로 712, 종합사회복지관 별관 2층

2) 대표전화 및 이메일: 061-274-9961, cukmp@hanmail.net

3) 연혁

연월일	내용
1970. 01. 20.	한국소비자연맹 창립.
1988. 04. 01.	한국소비자연맹 전남목포지부 개소.
1998. 02. 04.	사단법인 한국소비자연맹 등록.
1998. 07. 01.	한국소비자연맹 전남목포지회로 개명.
2000. 05. 08.	한국소비자연맹 전남목포지회 비영리민간단체 등록.
2007. 10. 13.	전남목포소비자연맹으로 개명.
현재	한국소비자단체협의회 회원단체

4) 조직 구성

· 회장, 이사회, 자문위원회, 모니터위원회, 사무국(재정, 사업, 상담, 홍보)

13. 전라남도 등록 목포 소재 비영리민간단체 현황 (2017년 9월 기준)

번호	단체명	소재지	등록일	주요 사업
1	경제정의실천시민연합 전남협의회	신흥로 59번길 9, 한솔빌딩 5층	2000. 05. 08.	· 경제사회정의실현 시민운동.
2	목포환경운동연합	해안로 249번길 33-1	2000. 05. 08.	· 환경문제조사연구 및 정책제시.
3	목포기독교청년회	영산로 67-2	2000. 05. 08.	· 시민사업, 청소년사업, 사회교육사업.
4	한국자유총연맹 목포시지회	영산로 165	2000. 05. 08.	· 자유민주주의 옹호 발전에 관한 사업.
5	목포여자기독교청년회	영산로 139	2000. 05. 08.	· 청소년보호, 여성직업 개발.
6	목포KYC(한국청년연합회목포지부)	해안로 249번길 33-1	2000. 07. 01.	· 청년의 사회적 성장 관련 청년상 제시, 청년교육, 평화통일 세계평화, 인권복지실현 사업, 기타 교육사업.
7	목포지방자치시민연대	청호로 130번길 11-2, 4층	2000. 10. 04.	· 시정 및 시의정활동의 분석, 감시, 대안제시.
8	바르게살기운동 목포시협의회	영산로 165	2000. 05. 01.	· 부정부패추방, 진실 질서 확립 등 바르게살기 운동전개.
9	(사)전라남도세마을회	교육로 59	2000. 04. 28.	· 주민생활의식 개혁운동, 새마을 국민교육, 지역사회 발전을 위한 자원봉사.
10	해병대전우회 목포지회	웅당로 101	2000. 05. 08.	· 사회봉사활동(교통정리, 야간병법순찰).
11	한국가정법률상담소 목포지부	고하대로 712	2000. 05. 08.	· 무료가정법률상담, 법률구조사업.
12	한국소비자연맹 전남목포지회	고하대로 712	2000. 05. 08.	· 소비자 권익 보호를 위한 각종사업추진.

번호	단체명	소재지	등록일	주요 사업
13	새마을지도자 전라남도협의회	교육로 59	2000. 04. 28.	· 새마을 국민 교육, 생활의식 개혁지역경제 살리기 추진. · 취약계층 지원, 농·어촌활력화, 환경보전, 폐자원 재활용.
14	전라남도 새마을부녀회	교육로 59	2000. 04. 28.	· 새마을 국민교육, 생활의식 개혁지역경제 살리기. · 취약농·어촌 활력화사업, 환경보전, 폐자원 재활용. · 기타 사회취약계층 지원 및 목적 달성 필요 사업추진 등.
15	새마을문고 전라남도지부	교육로 59	2000. 04. 28.	· 마을문고 설치 육성, 주부독서대학 육성. · 독서경진대회 추진 등.
16	베트남 참전전우회 목포시지회 복지후원회	수강로 12번길 50	2000. 05. 08.	· 지역 사회봉사 활동 및 시민의식 개혁운동.
17	(사)목포시새마을회	연산로 34	2000. 05. 08.	· 건전한 새마을 운동전개 및 홍보, 새마을 운동 조사연구. · 주민의식 개혁 운동 추진 및 민간사회 안전망 운동추진.
18	새마을문고 목포시지부	연산로 34	2000. 05. 08.	· 건전한 새마을 문고 육성 및 책임기 운동 전개. · 주민 의식개혁.
19	새마을지도자 목포시협의회	연산로 34	2000. 05. 08.	· 생활의식개혁 및 지역사회발전을 위한 자원봉사.
20	목포백년회	영산로 197	2000. 05. 08.	· 지역발전사업. · 의식개혁운동 및 문화사업추진.
21	법무부 범죄예방 목포지역협의회	양율로 249	2000. 05. 08.	· 범죄예방 및 청소년 선도활동.
22	한국복지정보통신 협의회 목포지회	웅당로 257, KT동목포지사 2층	2001. 03. 19.	· 노인정보교육.
23	목포시자원봉사자 협의회	산정로 147, 하나빌딩 지하1층	2001. 05. 07.	· 지역사회봉사활동 및 자원봉사자 육성교육.
24	목포경제정의실천 시민연합	비파로 64, 한솔빌딩 5층	2001. 12. 01.	· 경제, 사회정의실천 시민운동.
25	목포환경시민연합회	옥암로 147	2001. 02. 26.	· 환경보전 및 정화사업.
26	(사)목포환경과 건강연구소	청호로 130번길 11-2	2001. 03. 09.	· 쾌적한 환경 및 건강한 생활문화운동.
27	바다살리기국민운동 전남(사)본부	신흥로 83번길 5, 승훈빌딩 3층	2002. 05. 18.	· 해양 및 하천보호, 정화사업.
28	환경공해추방운동 전남도지부	웅당로 181	2002. 09. 19.	· 정화조 사후관리. · 소각로 사후관리 및 음식물 쓰레기 감량.
29	남도사랑회	호남로 68번길 4-1	2002. 09. 30.	· 지역사회를 위한 봉사활동. · 쾌적한 사회환경만들기 및 청소년 건전 문화풍토 조성.
30	목포부름봉사대	삼학로 233	2002. 10. 14.	· 교통사고 유가족 돕기. · 사회봉사활동 및 장애인돕기.
31	세계평화청년연합 전라남도지부	영산로 682	2002. 03. 11.	· 세계평화와 봉사, 청소년 순결. · 남북통일운동.
32	목포좋은사람들의 모임	영산로 165	2003. 05. 26.	· 도민의식 개혁 및 홍보, 자원봉사 활동.
33	통일교육위원 전남협의회	해안로 182	2003. 03. 31.	· 통일 교육사업. · 도민 의식 개혁운동 등.
34	녹색목포21협의회	평화로 105, 4층	2004. 05. 06.	· 푸른목포 의제21의 작성, 실천 조사연구사업. · 환경보전 교육, 홍보, 출판 및 환경감시활동.
35	한국여성익전화 목포지부	하당로 241번길 15, 2층	2004. 05. 25.	· 여성폭력추방사업 등.
36	목포미항가꾸기 시민운동본부	평화로 95번길 1-1	2004. 06. 01.	· 푸른 목포 가꾸기 식수사업 등.
37	목포모범운전자회	삼학로 233	2004. 11. 25.	· 교통사고예방, 질서유지 등.
38	참여와 통일로기는 목포사랑시민연대	웅당로 312, 3층	2004. 11. 25.	· 지역공동체문화형성.
39	우리소금살리기 운동본부	백년대로 249	2004. 12. 16.	· 천일염 살리기 운동.
40	목포이주외국인 상담센터	마파자로 33-1	2004. 12. 16.	· 이주여성 복리 증진.
41	장애우권익문제연구소 전남지소	영산로 633, 세브에이치타워 4층	2004. 03. 22.	· 소외계층 인권침해 구제사업.
42	목포시새마을부녀회	연산로 34	2004. 04. 06.	· 도민 의식 개혁, 자원봉사 활동.
43	목포문화연대	백년대로 280번길 33	2005. 01. 11.	· 공공문화정책 비판, 대안제시.
44	사랑살은교통봉사대 목포지대	삼학로 162, 금성가스 내	2005. 03. 24.	· 심장병 어린이 수술 지원, 교통봉사 등.
45	태극수렵관리협회	녹색로 134번길 21	2005. 09. 02.	· 야생동물보호를 위한 밀렵 감시 활동.

번호	단체명	소재지	등록일	주요 사업
46	(사)한국여성장애인 연합 전남지부 전남여성장애인연대	영산로 361, 2층	2005. 10. 13.	· 여성 장애인의 권익보호 등.
47	전남미래포럼	부흥로 28	2005. 12. 23.	· 도민이 하나 되는 공동체 의식 전개.
48	(사)한국장애인문화협회 전라남도협회	통일대로 119번길 19-1	2005. 12. 29.	· 장애인 관련 문화행사, 부정적 인식 개선.
49	(사)한국야생동물보호협회 전라남도지부	삼학로 222-2	2005. 03. 15.	· 야생조수보호와 생태계 보전.
50	전남신지식인연합회	양율로 202	2005. 03. 15.	· 정보 공유와 지식공유 촉진.
51	전남평화통일포럼	석현로 46	2006. 03. 31.	· 지역사회 평화통일운동 지원.
52	목포야동상담실(센터)	신흥로 92	2006. 03. 31.	· 아동권리 및 행복 찾기 운동 전개.
53	새별이슬천사들의 나눔	동명로 86번길 10	2006. 04. 27.	· 소년소녀가장 및 독거노인 발굴 지원.
54	목포생명의 숲	동명로 30	2006. 05. 26.	· 숲 조성 및 보존사업, 도심 녹지공간 확대.
55	사)전남농아인협회 목포시지부	산정로 21번길 9	2006. 09. 28.	· 농아인 사회계몽 능력개발, 사회안정.
56	목포중증장애인회	산정안로 12	2006. 09. 28.	· 중증장애인 재활.
57	사)한국농아인협회 전남협회	웅당로 151	2006. 11. 16.	· 농아인에 대한 사회적 계몽사업 등.
58	목포중증장애인 스포츠센터	백년대로 337번길 25, 비파상가 201호	2006. 11. 30.	· 체육활동을 통한 중증장애인의 재활 사업.
59	발명특허전남협회	백년대로 280번길 31	2006. 12. 20.	· 발명특허, 의장, 상표 권리업무 상담 지원 등.
60	영산강살리기운동본부	청호로130번길 11-2, 4층	2006. 02. 23.	· 영산강 수질에 관한 조사연구, 자료 수집.
61	한국공변인협회 전라남도본부	차범석길 35번길 22	2007. 01. 22.	· 용변보급을 통한 범국민 정신계몽운동, 용변 보급.
62	전남복지간병지원 센터	산정로 87-3	2007. 05. 09.	· 소외계층 복지증진사업 및 교육 훈련사업.
63	시민경찰연합회	청호로 100	2007. 05. 09.	· 범죄예방을 위한 민경협력치안.
64	전라남도 국학운동시민연합	영산로 279, 성일빌딩 8동	2007. 01. 22.	· 민족정신 바로세우기와 시민의식개혁운동.
65	전남이주여성인권센터	마파지로 33-1	2007. 06. 12.	· 성폭력, 가정폭력 등 상담 및 지원사업. · 이주여성의 권익 신장 사업.
66	전남 국학 평화봉사단	교육로 66번길 9, 2층	2007. 06. 12.	· 국학교육 봉사, 국내외 이재민 구호활동 등.
67	NGO환경보호국민운동본부 전남지부	영산로 52-1	2007. 06. 12.	· 하천감시활동, 환경보호 캠페인 활동 등.
68	청소년과 미래	백년대로 11번길 8	2007. 07. 24.	· 청소년상담 및 교육사업.
69	사)공동리봉사회 전라남도지부	석현로 18	2007. 01. 22.	· 장애인 및 노약자를 위한 무료이동봉사사업.
70	스포츠진흥연구회	영산로 535번길 6, 호반리젠시빌 106-103	2007. 08. 08.	· 지역사회 청소년 및 성인, 노인 체육활동 보급.
71	(사)전남장애인정보화협회	서산로 46-2	2007. 10. 09.	· 장애인 사회참여 확대 등.
72	전남척추장애인협회 목포지회	영산로 357-2	2007. 11. 07.	· 척추장애인 권익보호.
73	전남국학원	하당로 30번길 29	2007. 12. 13.	· 민족고유의 정신문화 창조 등.
74	자연보호 목포시협의회	웅당동 957번지 36호	2007. 01. 25.	· 자연보호운동의 교육홍보 및 감시·계몽활동 등.
75	(사)해양보호 국민연대 목포시지부	삼학로 18번길 1	2007. 01. 30.	· 해양보호를 위한 국민의식 고취 및 환경운동 추진. · 해양수산(식량) 및 광물 등 유전보존 증대에 관한 연구.
76	목포초중고등학교 운영위원연합회	부흥로 86, 부영아파트 2차상가 208호	2008. 06. 25.	· 지역 교육발전 사업 추진 등.
77	숲생태연구소	마파지로 21-4, 3층	2008. 08. 18.	· 숲생태 조사, 연구 등.
78	목포여성장애인나눔회	하당로 213번길 5	2008. 09. 04.	· 장애여성의 자립기반 구축 등.
79	전남네트워크협의회	신흥로 92	2008. 10. 23.	· 네트워크 관련 조사, 교육사업.
80	옴니버스문화센터	웅당로 331번길 16-1	2008. 10. 23.	· 다문화 가정을 위한 문예활동 추진 등.
81	청소년을 사랑하는 사람들의 모임	영산로 62, 4층	2008. 12. 17.	· 아동, 청소년들에 대한 봉사활동 등.

번호	단체명	소재지	등록일	주요 사업
82	목포시장애인연대	유동로 11번길 16-14	2007. 10. 02.	· 장애인 복지 후원사업.
83	한국해양소년단 전남서부연맹	해안로 182	2007. 12. 24.	· 전남서부지역 해양소년단 관리 등.
84	호남드림공동체	영산로 112-1	2009. 02. 24.	· 소년, 소녀가장 후원사업 추진 등.
85	전라남도지속가능발전 협의회	남악1로52번길 35-7, 씨티프라자 407	2009. 04. 30.	· 녹색전남21의 실천을 위한 조사연구 점검 평가. · 환경보전과 건전한 개발을 위한 교육홍보 출판사업.
86	한국특수재난구조단	번영로 120	2009. 01. 23.	· 재해 및 재난 예방활동.
87	천지원	호남로 52번길 16	2009. 06. 03.	· 장애인 직업능력 프로그램 개발 보급 및 재활사업. · 장애인 IT교육 및 사회인식개선 홍보계몽 사업.
88	전남6·25참전경찰 국가유공자회	양율로 220번길 12, 초원용해빌라 203-401	2009. 07. 09.	· 참전 경찰 국가유공자의 명예선양에 관한 사업. · 민생지킴이, 사회봉사, 자연환경 보존 사업.
89	한국환경감시단	번영로 120	2009. 01. 23.	· 환경문제 조사, 연구 등.
90	목포시생활개선회	영산로 676-7, 현대아파트 상가	2009. 08. 13.	· 건전한 가정육성 및 농촌사회 육성 교육. · 농축산물의 생산·저장 가공식품의 개발 및 홍보.
91	남도예교센터	청호로 130번길 11-2	2009. 11. 05.	· 영산강 조사연구 관련 자료수집 및 간행물 발간. · 영산강 보존 교육 및 홍보, 관계기관 협조체계 구축.
92	목포한마음회	산정로 63번길 14-1	2009. 02. 24.	· 불우이웃 및 소외계층 후원사업 추진 등.
93	목포장애인자립생활센터	하당로 205번길 7	2010. 01. 12.	· 장애인 권익옹호, 동료상담, 활동보조, 이동지원. · 자립생활 기술 및 교육장학사업 및 역량, 인식개선.
94	전남복지지원센터	북항로 80	2010. 12. 21.	· 소외계층 복지, 상담, 봉사활동과 일자리 지원사업. · 청소년 인터넷 중독 및 노인자살, 우울증 예방교육. · 소외 계층에 대한 재활복지, 치료 및 교육, 홍보, 출판사업추진.
95	호정	교육로 41번길 22	2010. 10. 12.	· 장애인들에 대한 일자리창출 및 취업알선과 위탁사업추진.
96	늘벗장애인후원회	연산로 191-6	2011. 01. 18.	· 장애인 후원 및 삶의 질 향상 교육, 결연, 계몽사업. · 장애인 직업능력 개발 및 정보화교육, 재활, 자립사업.
97	전통문화놀이협회	용당로 301-1	2011. 11. 22.	· 각종 놀이문화에 대한 학술연구, 지도 및 보급. · 놀이문화 보급 확대를 위한 사회봉사활동.
98	대한국민건강스파츠 협회	영산로 676-6	2011. 03. 08.	· 유아스포츠 프로그램 개발 보급. · 청소년 어울림 행사 및 자원봉사 등.
99	다문화가족 자조모임	영산로 138	2012. 01. 10.	· 사회봉사(노인봉사, 취약계층 결연상담, 농촌 지원 등). · 다문화가족의 경제적 자립 지원 및 권익보호.
100	대한노인회 목포시지회	수강로 12번길 22-1	2012. 07. 27.	· 노인 권익신장 및 복지향상. · 노인자원봉사활동 증진.
101	전남장애인재활수련협회	호남로 24번길6	2012. 03. 22.	· 장애인 태권도 및 요가수련을 통한 재활 지도. · 장애시설 방문 지원 및 장애인 재활수련 환경 조성.
102	한국열관리사협회 전라남도회	삼각로 7번길 6	2012. 04. 24.	· 복지시설 및 장애인시설 냉난방시설 점검 및 보수. · 재난재해 발생 피해 현장 응급복구활동.
103	공세알연맹기학교	통일대로 75번길 37-1	2013. 06. 26.	· 장애아동 사회체험 학습 사업. · 국내외의 다른 연맹 기 학교와 교류하는 사업.
104	자연환경연구소	고하대로 698, 3층	2013. 07. 04.	· 자연환경 조성, 보전 및 녹지공간 확대 운동. · 자연환경을 위한 조사, 연구, 교육 및 홍보 활동.
105	목포시 지역사회 복지시설 연합회	상동로 63, 복합상가 103호	2013. 11. 25.	· 사회복지에 관한 조사 연구 사업. · 사회복지 증진을 위한 정책 건의 사업.
106	목포시자율방범연합대	산정로 119	2013. 11. 25.	· 범죄 취약지역 방범 순찰활동. · 청소년 선도 및 청소년 유해지역 순찰 활동.
107	전남환경운동본부	고하대로 688-1	2013. 04. 19.	· 셋강살리기, 하천 감시활동. · 환경단체 및 기관 교류 협력을 통한 활동.
108	전남진로캠프협회	호남로 64번길 25-1, 삼애빌딩 2층	2014. 09. 01.	· 직업의 변화에 대해 알고자 하는 학부모 대상 상담. · 대입, 진학방법 전문가 상담 및 전달 프로그램 운영.
109	행복을 나누는 목포사랑청년회	영산로 312-2, 2층	2014. 10. 01.	· 소외받는 이웃과 함께 하기 위한 활동. · 민주적인 시민 단체와의 교류활동.
110	(사)5·18민주화 부상자회 전남지부	양율로 246	2015. 11. 04.	· 5·18민주화 운동의 정신 계승을 위한 선양사업. · 회원의 복리 증진과 친목을 도모하기 위한 복지 사업 등.

번호	단체명	소재지	등록일	주요 사업
111	전라남도사회단체 연합회	교육로 59	2016. 10. 18.	· 성숙한 도민역시 함양과 지역사회 발전을 위한 정책활동. · 공공질서 확립, 도민의 의식교육과 참여 활동 등.
112	(사)청림코리아 전라남도위원회	안장산로 3	2017. 08. 07.	· 청림 국민운동 홍보 및 캠페인 운동. · 봉사활동을 통한 청림나눔 운동 등.
113	곰세상학생학부모 봉사단	신항로 284 C동, 104호(2층)	2017. 03. 24.	· 학생 학부모의 권익증진을 위한 교육 및 홍보활동 전개. · 지역사회 교육 발전을 위한 자원봉사활동 등.
114	사내래장애인후원회	녹색로 1,2층 (석현동524)	2017. 01. 20.	· 장애인을 위한 건전한 여가활동 기회를 위한 지원. · 장애인 단체의 후원사업 등.

자료: 전라남도 제공

14. 기타 협회 및 단체

기관 단체명	대표자	소재지	전화번호
목포시의사회	강장영	백년대로 322 장문외과병원	061-284-0975
목포시약사회	조기석	양율로 145 조약국	061-276-7887 061-276-7886
목포시한의사회	서경훈	산정로 165 동양한의원	061-278-0232 F) 061-278-0233
목포시치과의사회	표민영	옥암로 182 굿모닝치과	061-285-2875
전국향운노동조합연맹 전남서부향운노동조합	이영춘	영암군 삼호읍 대불역로 15 향만근로자 복지회관 3층	061-461-1920 F) 061-461-1921
(사)목포민주화운동계승사업회	곽재구	양율로 232번길 3-1	061-279-0701
목포청소년회의소	김상진	양율로204	061-278-6608
이북도민회목포시청년연합회	여현구	영산로 250, 신진철물	010-8778-3356
목포시재향군인회	김수만	양율로 1990번길 2	061-276-5061
(사)지방행정동우회목포시회	신창렬	청호로 10길	070-7392-7021

김종익 | (사)휴먼네트워크 상생나무 대표

제7절 방송·언론

1. 목포 지역 신문 현황

연번	신문사	대표	창간일	비고
1	목포투데이	정태영	1999. 03. 26.	주간
2	목포시민신문	류용철	2006. 03. 28.	주간
3	목포신문	신승태	2009. 09. 14.	주간
4	목포타임즈	정진영	2011. 09. 02.	주간
5	전남중앙신문	김성두	2013. 10. 15.	주간
6	새목포일보	이원우	2014. 08. 20.	주간
7	호남타임즈	정진영	2016. 11. 22.	주간

2. KBS목포방송국

1) 소재지: 양을로 221

2) 대표전화: 061-270-7100

3) 연혁

1942. 11. 01. 목포방송소 개국.

1950. 05. 05. 구청사 준공.

1950. 07. 26. 6·25전쟁 중 국내 첫 해상방송 실시(해군함정 단양호).

1977. 03. 18. 현 영암송신소 준공.

1984. 12. 22. 현 사옥 준공.

1987. 04. 03. KBS목포 스포츠홀 준공.

1987. 11. 24. 1TV·음악FM 로컬방송 실시.

1990. 12. 30. 양을산송신소 준공.

2001. 12. 21. 제1라디오 표준FM 방송 개시.

2005. 12. 28. 대둔산송신소 증축 및 DTV 개국.

2008. 12. 30. 대둔산송신소 DMB 개국.

4) 호출부호 및 주파수 채널

매체	구분	송중계소	호출부호	주파수·채널
TV	제1 DTV	대둔산송신소	HLKN-DTV	UHF 34
	제2 DTV	"		UHF 42
	교육 DTV	"		UHF 49
	제1 DTV R	양을산송신소		UHF 44
	제2 DTV R	"		UHF 46
	교육 DTV R	"		UHF 38
라디오	제1 라디오	영암송신소	HLKN	146.7kHz
	음악 FM	양을산송신소	HLKN-FM	98.3MHz
	표준 FM	대둔산송신소	HLKN-SFM	105.9MHz
	제2 R FMR	대둔산송신소		88.1MHz
	교육 FMR	양을산송신소		106.7MHz
	교육 FMR	대둔산송신소		104.1MHz
DMB		대둔산송신소		VHF-8(B)
DMB R		양을산송신소		VHF-8(B)

5) 방송구역

구분	방송구역	비고
1TV권역기준	목포시, 강진군, 무안군, 신안군, 영암군, 완도군, 진도군, 해남군	

6) 인원 현황

부서별	국장	방송부	기술부	총무부	계	비고
인원수	1	13	17	6	37	

3. 목포MBC

1) 소재지: 영산로 334

2) 대표전화: 061-270-9000

3) 연혁

1967. 11. 10. 무선국 가허가(호출부호 HLAM, 주파수 1380 KHz).

1968. 08. 17. 라디오 목포(RMB)개국 호출부호 HLAM, 주파수 1390KHz.

1969. 05. 10. 사옥 준공.

1971. 09. 17. 목포문화방송주식회사(MBC)로 사명 변경.

1978. 10. 23. 주파수 1386KHz 로 지정 변경.

1980. 05. 21. 광주민주항쟁으로 연주소 시설피습, 방송 중단(~5. 31일 까지).

1986. 07. 01. FM방송 개국(호출번호 HLAM-FM, 주파수 102.3MHz, 출력1kw).

1987. 05. 28. 용당동 신사옥 기공.

1987. 11. 16. TV방송 개국(VHF7, 출력 500w).

1989. 03. 03. 용당동 신사옥 준공.

1996. 11. 19. TV송출실 신설.

1997. 09. 30. TV음성다중 / 방송 실시.

1998. 12. 15. AM삼호송신소 신축, 이전 준공(목포시 용해동 →전남 영암군 삼호면).

1999. 10. 22. 표준 FM개국(89.1MHz, 출력 2kw).

2002. 06. 01. 조직개편(3국6부1실→3국6부).

2002. 08. 17. RadioAPC(라디오 디지털화 “MIDAS”).

2003. 11. 24. 표준, 음악FM 데이터방송(FM DARC) 개시.

2005. 01. 18. 시청자미디어센터 개소.

2005. 04. 22. 디지털TV방송국 개국(허가채널:23/시청채널:11).

2008. 01. 21. 지상파 DMB 개국.

2012. 10. 30. ATV 방송 종료.

2013. 06. 12. TVR 확정채널 전환.

2015. 02. 24. HD 중계차 도입.

4) 조직 구성

지사장	
총무부	총무팀
	관리팀
	기술팀
방송부	
양육부	

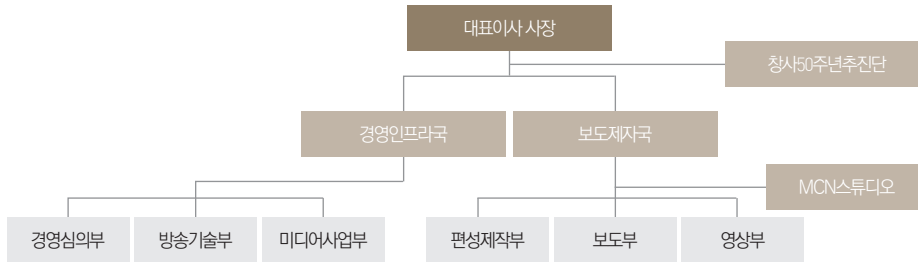

4. CJ헬로 호남방송

1) 소재지: 하당로 115-1

2) 대표전화: 1855-1008

3) 연혁

1985. 05. 28. 목포유선방송사 개업.

1995. 07. 01. 목포음악유선방송사 개업.

1998. 07. 01. 부가통신사업신고필.

1999. 07. 24. 초고속인터넷사업 개시, 드림라인(주)와 협력사업.

2001. 06. 01. (주)한국케이블TV호남방송 법인설립 및 사업개시.

목포-무안간 국간망 구축 및 무안군 방송 개통.

07. 03. 종합유선방송사업 승인장 교부.

09. 26. 종합유선방송국 설비 준공검사필.

10. 01. 케이블TV 본방송 개시.

2003. 06. 01. 하나로텔레콤(주)와 초고속인터넷 및 인터넷전화 협력사업 개시.

2005. 04. 06. 목포시 상동 신사옥으로 사업장 소재지 및 본점 주소변경.

2006. 01. 01. 공중파HD 디지털방송 5채널 송출개시.

02. 22. (주)한국케이블TV 서남방송 인수.

07. 18. 기간통신사업자 허가 취득(정보통신부).

07. 28. 케이블TV방송 통합 송출 개시(호남방송, 서남방송).

09. 01. 자체브랜드 초고속인터넷(U-PASS) 상용서비스 개시.

2007. 07. 18. KCT(한국케이블텔레콤)와 인터넷전화사업 협약체결.

07. 31. 드림라인(주)와 통신사업 협업 종료.

10. 17. KDMC(한국디지털미디어센터)와 디지털케이블TV방송 협약체결.

2008. 01. 31. 하나로텔레콤(주)와 통신사업 협업 종료.

07. 01. 디지털케이블TV방송(DV) 상용서비스 개시.

인터넷전화(DV폰) 상용서비스 개시 출시.

09. 30. (주)한국케이블TV 서남방송 흡수합병.

2013. 10. 01. (주)씨제이헬로비전 (주)한국케이블TV 호남방송 인수.

(주)씨제이헬로비전 호남방송 사명 변경.

2018. 01. 01. (주)씨제이헬로 호남방송 사명 변경.

4) 조직 구성



5. 목포극동방송

1) 소재지: 비파로 61

2) 대표전화: 061-284-9000

3) 연혁

1973. 06. 30. 창사.

1994. 11. 14. 아세아방송 호남본부 개설(무안군 삼향면 왕산리 878-9번지).

1995. 04. 10. 아세아방송 호남본부 첫 방송.

1996. 10. 26. 아세아방송 호남본부 사무실 이전(목포시 상동 하당 878-1번지).
1999. 11. 29. 서울 표준FM, 목포, 포항 극동방송 허가 추천.
2000. 04. 02. 목포극동방송 개국(주파수 FM100.5MHz, 출력 1Kw).
2003. 04. 15. 목포극동방송 사옥 매입을 위한 기안 제출(목포시 상동 878-9).
06. 27. 목포극동방송으로 명의(소유권) 이전 완료.
2008. 05. 03. 새 송신기 송출식(양을산송신소).
2017. 03. 20~30일 방송자동화 시스템 교체작업.

장용기 | 목포MBC 편성제작부 부국장

제8절 사회복지⁰¹⁾

1. 주민생활 지원

구분	목포시종합사회복지관	상동종합사회복지관	상리사회복지관
소재지	고하대로 712	상동로 63	상동로 66
규모	지상 4층, 연면적 5,453㎡	지상 2층, 연면적 1,174㎡	지상 2층, 연면적 700㎡
운영	광주구천주교회유지재단		
주요사업	경로식당	경로식당	경로식당
	목욕탕	목욕탕	아동 한자교실
	말반찬, 도시락 지원	도시락 배달	멘토링사업
	아동 방과 후 교실,	말반찬 배달	사회교육프로그램
	사회교육 프로그램	조손-장애가정지원	파크골프, 짐볼교실
	요가, 컴퓨터, 댄스, 노래 등	사회교육프로그램	컴퓨터, 한방서비스 등

2. 아동보육, 청소년

- 어린이집: 2016년 현재 가람어린이집 외 228개소.
- 지역아동센터: 2016년 현재 너랑나랑지역아동센터 외 41개소.

1) 아동양육시설

시설명	시설장	설립	종사자수	보호인원	
				정원	현원
공생원	정애라	1932년	23	100	57
아동원	김미자	1952년	25	90	74
경애원	김숙현	1957년	23	75	64
성덕원	이경숙	1955년	23	75	62
동민영아원	박정애	1989년	24	50	40

01) 목포시 주요 사회복지 현황은 목포시청 홈페이지 생활복지 부문의 내용을 직접 인용함.

2) 공동생활가정

시설명	시설장	설립	종사자수	보호인원	
				정원	현원
목포우리집	서정숙	2006년	2	7	7
푸른초장	김인해	2007년	2	7	7
매당기행	임현정	2007년	2	7	6
사랑샘	정문수	2007년	2	7	7

3) 청소년 관련 이용시설

시설명	종사자수	운영주체	주요사업
청소년상담복지센터	5	목포시	청소년통합지원체계 구축강화 사업(CYS-Net) 청소년 전담전화 상담운영(긴급구조, 위기상담, 서비스연계 등)
학교 밖 청소년지원센터	2	목포시	검정고시 지원, 진로탐색, 자립지원 프로그램 진행
청소년수련원	10	목포 YMCA	청소년 수련활동을 위한 프로그램 개발 및 보급
청소년성(性)문화센터	5	목포 YMCA	문화 체험관 교육, 찾아가는 성교육, 성교육 지도자 양성 및 워크숍 개최 등
청소년문화센터	3	목포 YMCA	문화체험 프로그램 운영, 동아리 활동지원, 봉사활동 등
남자단기청소년쉼터	5	(사)청소년과 미래자립지원센터	가출 청소년 보호, 의식주 제공, 청소년상담, 교육 등
남자중장기청소년쉼터	5	(사)청소년과 미래자립지원센터	가출 청소년 보호, 의식주 제공, 청소년상담, 교육 등
여자단기청소년쉼터	5	(사)청소년좋은세상	가출 청소년 보호, 의식주 제공, 청소년상담, 교육 등

3. 여성, 한부모

1) 모자보호시설

시설명	소재지	운영주체	설치일	비고
태화모자원	용당국민로 7	사회복지법인 흥익인간	1959. 04. 09.	

2) 미혼모 보호시설

시설명	소재지	운영주체	설치일	비고
성모의 집	동명들목로 5-1	가톨릭광주사회복지회	2011. 1. 6	

3) 가정폭력 피해자 보호시설

시설명	보호인원	운영주체	설치일	시설장
여성의쉼터	20명	(사)한국가정법률상담소 목포지부	2001. 05. 03.	조혜리

4) 가정·성폭력 상담소

시설명	소재지	운영주체	설치일	비고
목포여성상담센터	신흥로 83번길 5	(사)행복누리	2000. 07. 20.	가정폭력, 성폭력상담소
목포여성장애인 성폭력상담소	영산로 361	(사)전남여성장애인연대	2005. 12. 28.	성폭력상담소

5) 목포여성인권지원센터

시설명	소재지	운영주체	설치일	비고
목포여성인권지원센터	용당로 92	개인	2010. 02. 05.	

6) 해바라기 여성·아동센터

시설명	소재지	종사자수	운영주체	설치일	비고
전남해바라기 여성·아동센터	덧골로 5, 목포중앙병원 별관 5층	17명	목포중앙병원	2010. 09. 01.	

4. 다문화가족 지원

시설명	개소일	소재지	운영주체
목포시다문화가족지원센터	2010. 02. 23.	산정로 150번길 22	광주구천주교회유지재단

5. 노인

	시설명	소재지	정원
노인양로시설	자혜양로원	삼향읍 수련길 52-12	58
	자혜요양원	삼향읍 수련길 52-12	60
노인요양시설	소망노인전문요양원	자유로 134번길 30	68
	천사의 집	영산로 10번길 21	9
	푸른마을 노인전문요양원	삼학로 346	150
	목포노인전문요양원	까치머리길 25	60
	성모노인요양원	영산로 10번길 21	29
	동서노인요양원	하당로 153번길 14	9
	백합원	영산로 635	30
	유달요양원	영산로 326	26
	후담요양원	용당로 196번길 21	40
	백세재활요양원	해안로 237번길 18	43
	참소망요양원	용해로 60번길 9-1	18
	미래은빛요양원	원산로 59번길 36	9
	사랑의집	북교길 9	9
	희망365복지센터	중화길 42-1	9
	향기나는집	삼학로 303-3	8
	행복요양원	옥암로 96번길 16	9
	우리요양원	삼각로 43번길 7-1	9
	원광요양원	하당로 153번길 14	9
	국화요양센터	영산로 701	9
	사랑으로 노인전문요양원	대양로 342번길 5	43
	늘편안한요양원	영산로 73번길 24-4	20
노인재가센터	성모재가노인복지원	영산로 59번길 38-2	-
	카리타스재가노인복지센터	고하대로 712	-
	주안노인복지센터	청호로 159	-
	목포시노인복지관재가	노송길 36	-
	하당노인복지관재가	입암로 20번길 25	-
	푸른마을재가노인복지센터	삼학로 346	-
	북교사랑나눔재가노인복지센터	수문로 57번길 4	-
	부모섬김재가노인복지센터	호남로 24번길 13-1	-
노인복지관	목포시노인복지관	노송길 35	-
	목포이랜드노인복지관	용당로 161번길 14	-
	하당노인복지관	입암로 20번길 25	-
	하나노인복지관	해안로 229번길 9-1	-

6. 장애인

시설명	직원	시설유형
목포광명원	49명	시각, 지적장애인 거주시설
공생재활원	52명	지적장애인 거주시설
목포장애인요양원	53명	중증장애인 거주시설
소망장애인복지원	29명	지체장애인 거주시설
진성원	26명	노숙인재활시설
동명원	12명	노숙인재활시설
성산정신요양원	53명	정신요양시설
목포시장애인종합복지관	22명	
명도복지관	59명	지역사회재활시설
목포시각장애인심부름센터	6명	장애인지역사회재활시설
목포수화통역센터	5명	장애인 지역사회재활시설
명도재가복지봉사센터	3명	
명도주간보호센터	4명	
명도단기보호센터	4명	
명도복지관 공동생활가정	3명	
성산그레이트 주간보호센터	4명	장애인주간보호시설
예손자립원	4명	장애인 직업재활시설
명도자립센터	4명	장애인직업재활시설
소망자립센터	3명	장애인직업재활시설(보호직업장)
성골롬반하우스	5명	장애인주간보호시설
장애인심부름센터		

최정민 | 목포대학교 사회복지학과 교수

제9절 보건복지

1. 보건소

1) 연혁 및 현황

1962. 05. 전라남도 목포시보건소 신설(전라남도 관리).
1963. 01. 전라남도에서 목포시보건소에 이관.
1974. 04. 목포시 호남동 6번지에 신청사 이전.
1980. 11. 목포시립병원 내에 이전.
1986. 05. 목포시 산정동 1676번지 구 청사건립 이전.
1997. 10. 구 청사건물 안전진단 실시결과 'D'급 판정.
1999. 10.~2000. 09. 05. 보건소 신축공사.
2000. 11. 구 보건소건물 철거공사.
2001. 03. 30. 보건소 현 청사 준공.
2005. 10. 04. 하당보건지소 신설.
2009. 12. 18. 하당보건지소 신축 이전.

구분	소재지	전화번호	이용시간
보건소	원산로 45번길 5	061-277-4000	월~금(09:00~18:00)
하당보건지소	석현로 48	061-285-9831~2	※점심시간(12:00~13:00)

2) 보건소 인력

(단위: 명)

구분	의사	치과의사	한 의사	약사	조산사		
보건소	2	2	1	-	-	합계	
보건지소	-	-	-	-	-		
구분	간호사	임상병리사	방사선사	물리치료사	치과위생사		
보건소	42	6	3	3	2	보건소	보건지소
보건지소	20	2	2	-	-		
구분	영양사	간호조무사	의무기록사	위생사·위생시험사	정신보건 전문요원		
보건소	3	4	-	8	2		
보건지소	-	1	-	-	-		
구분	정보처리기사	응급구조사	보건직	행정직	기타	91	31
보건소	-	-	7	2	4		
보건지소	-	-	1	-	5		

2. 의료 기관

1) 병·의원 현황

(단위: 개소)

구분	종합병원	병원	의원	특수병원	요양병원	치과병·의원	한방병원	한의원	조산소	보건소	보건지소	합계
병원수	5	12	127	1	11	60	8	46	1	1	1	273
병상수	2,078	1,163	702	237	2,947	-	608	-	-	-	-	7,735

* 보건의료원 이하 제외, 군인병원 제외, 정신병원·결핵병원·나병원 포함.

2) 의료기관 인력

(단위: 명)

의사		치과의사	한 의사	약사	간호사	간호조무사	의료기사	의무기록사	조산사	합계
상근	비상근									
453	-	95	98	31	1,448	1,120	730	11	2	3,988

* 개인약국 약사 제외.

3) 병·의원 주소록 현황

(1) 병원

번호	의료기관명	소재지	전화번호
1	목포시의료원	이로로 18	061-260-6500
2	국립목포병원	신지마을1길 75	061-280-1114
3	목포기독병원	백년대로 303	061-280-7500
4	목포한국병원	영산로 483	061-270-5500
5	목포중앙병원	영산로 627	061-280-3000
6	의료법인 해민의료재단 세안종합병원	고하대로 795-2	061-260-6700
7	목포노동병원	수강로 12번길 11-1	061-242-5621
8	목포미래병원	녹색로 41	061-800-1000
9	목포미즈아이병원	백년대로 418	061-260-8000
10	목포아동병원	옥암로 149	061-801-8000
11	목포예향병원	삼학로 223번길 38	061-245-0575
12	목포우리병원	옥암로 77-1	061-262-7575
13	목포장문외과병원	백년대로 322	061-284-0975
14	목포한사랑병원	백년대로 335	061-280-5500, 5557
15	의료법인 세양의료재단 신안병원	산정로 12	061-242-0505
16	전남중앙병원	고하대로 724	061-260-3000
17	제일내과병원	썬나루길 126, 2·6·8층	061-287-8000

(2) 요양병원

번호	의료기관명	소재지	전화번호
1	목포세종요양병원	영산로 710-11	061-288-9000
2	목포우리요양병원	청호로 109	061-280-0000
3	목포재활요양병원	영산로 627	061-280-6800
4	새한노인전문병원	산계길 4-9	061-281-1600
5	아름다운요양병원	백년대로 267	061-282-8100
6	의료법인 새한의료재단 목포성심요양병원	영산로 844번길 13	061-283-5400
7	의료법인 청명의료재단 목포참사랑요양병원	차범석길 35번길 9	061-240-1695
8	의료법인 향운의료재단 목포요양병원	해안로 243-3	061-276-3355
9	의료법인 우성의료재단 목포효노인전문병원	영산로 143	061-800-9988
10	정담의료소비자생활협동조합 삼학요양병원	자유로 71번길 6	061-261-3600
11	효성요양병원	양을로 456	061-800-5500

(3) 한의원

번호	의료기관명	소재지	전화번호
1	하당우리한의원	통일대로 101, 2층	061-284-1088
2	거북이한의원	청호로 128	061-273-0778
3	백제한의원	영산로 93-1, 2-3층	061-242-5501
4	김용성한의원	백년대로 320	061-281-3375
5	한솔한의원	영산로 241, 2층	061-273-7510
6	해나무부부한의원	석현로 193, 1~2층	061-272-1075
7	경희약손한의원	비파로 70, 2층	061-283-7600
8	신침한의원	영산로 559, 2층	061-282-7275
9	재생한의원	청호로 193	061-273-0075
10	채동훈한의원	청호로 172, 2층	061-272-7533
11	조은한의원	비파로 95, 2층	061-284-8688
12	박관우한의원	백년대로 375번길, 1~2층	061-287-1075
13	으뜸한의원	원산중앙로 64, 1층	061-246-5577
14	하늘한의원	용해지구로 7, 2층	061-273-6999
15	명인당한의원	자유로 117, 2층	061-273-1112
16	대추나무한의원	영산로 59번길 9-1	061-247-1079
17	거남한의원	산정로 59, 서정빌딩 2층	061-278-1075
18	살림한의원	삼학로 329, 2층	061-277-1089
19	문한의원	해안로 237번길 15	061-247-7582
20	박성철한의원	영산로 86, 1~2층	061-242-6102
21	대나무한의원	원산로 85번길 16	061-272-1052
22	감초한의원	영산로 121번길 3, 1~2층	061-244-0075
23	제중당한의원	백년대로 314-1	061-285-7585
24	이조한의원	산정로 287, 3층 301~302호	061-279-8575
25	고구려한의원	청호로 102	061-243-7001
26	현대한의원	양을로 264, 2~3층	061-277-0175
27	세종한의원	통일대로 75번길 37	061-285-1075
28	나비한의원	청호로 156	061-277-1075
29	삼성한의원	연산로 165	061-276-7550
30	최신한의원	백년대로 303	061-284-1275
31	천화당한의원	상동로 13, 1층	061-276-7474
32	영신한의원	영산로 342	061-276-0414
33	성심한의원	비파로 43번길 31-1, 2층	061-284-8275
34	목포한의원	영산로 138	061-245-1075
35	하당행수한의원	교육로 53	061-284-1075
36	경희한의원	비파로 107	061-284-7979
37	임성남한의원	영산로 503, 2층	061-276-3535

번호	의료기관명	소재지	전화번호
38	한국한의원	영산로 296	061-276-7300
39	윤재권한의원	청호로 123	061-245-0275
40	강남한의원	영산로 287	061-272-8844
41	동양한의원	산정로 165	061-278-0232
42	대명한의원	영산로 267	061-278-2378
43	원광한의원	해안로 259번길 48-3	061-243-5656
44	서울한의원	영산로 337	061-273-2340
45	송한의원	영산로 59번길 3-1	061-244-4945
46	최고한의원	영산로 52	061-244-2428

(4) 한방병원

번호	의료기관명	소재지	전화번호
1	365매일한방병원	백년대로 326	061-282-7365
2	동명한방병원	백년대로 292	061-245-3377
3	동신대학교부속 목포한방병원	백년대로 313	061-280-7700
4	목포산정한방병원	양을로 151	061-240-3000
5	목포원광한방병원	하당로 153번길 14	061-283-8004
6	약수한방병원	신흥로 20, 3~6층	061-287-7585
7	자연한방병원	신흥로 32	061-285-5501
8	정가한방병원	옥암로 129	061-801-3000

(5) 치과병원

번호	의료기관명	소재지	전화번호
1	미르치과병원	백년대로 319	061-280-8800
2	예달치과병원	비파로 91	061-284-7528

(6) 치과의원

번호	의료기관명	소재지	전화번호
1	정아나치과의원	용해지구로 2, 4층	061-244-2875
2	유디치과의원	백년대로 261, 1~2층	061-282-3443
3	현대치과의원	영산로 343, 4층	061-276-2111
4	명인치과의원	영산로 249, 3층	061-243-2875

번호	의료기관명	소재지	전화번호
5	우리치과의원	연산백련로 4-6, 2층	061-262-2875
6	보스톤치과의원	옥암로 138	061-281-2800
7	화이트치과의원	영산로 243, 3층	061-277-2275
8	옥암치과의원	남약2로 54, 남약프라자 A동 303-304호	061-284-2356
9	이튼치과의원	영산로 91, 2층	061-245-2833
10	연세유치과의원	백년대로 270, 2층	061-802-1121
11	유형치과의원	영산로 559, 2층	061-245-2275
12	황은경치과의원	부흥로 85, 3층	061-285-9669
13	확실한강치과의원	청호로 154, 3층	061-274-2275
14	연세가치연구소치과의원	백년대로 360, 일해빌딩 4층	061-245-2875
15	보스톤연합치과의원	하당로 264, 3층	061-279-0075
16	임치과의원	고하대로 672-1, 4층	061-273-1144
17	한결치과의원	자유로 117, 3층	061-802-2875
18	함박웃음치과의원	용해지구로 6, 4층	061-273-1045
19	더조은치과의원	연산로 163	061-272-2804
20	서울수치과의원	덧골로 13번길 76, 유성스마트빌딩 3층	061-281-2888
21	참조은치과의원	비파로 51번길 31, 2층	061-287-5535
22	목포기독치과의원	백년대로 303, 1층	061-280-7285
23	행복한치과의원	당가두로 22, 2층	061-287-2275
24	심미치과의원	부흥로 31, 2층	061-287-5276
25	필치과의원	용해지구로 12, 2층	061-276-7528
26	목포예치과의원	신흥로 83번길 27, 2층	061-287-2800
27	하이치과의원	썬나루길 126, 메디타워 3층	061-287-2875
28	바른이갯가멜치과의원	백년대로 294, 3층	061-285-2874
29	미소치과의원	산정로 287	061-279-2888
30	해바라기치과의원	청호로 172, 3층	061-279-2886
31	느티나무치과의원	신흥로 20, 2층	061-284-2275
32	한사랑치과의원	영산로 347	061-276-7751
33	연수치과의원	청호로 196, 2층	061-279-2818
34	굿모닝치과의원	옥암로 182	061-285-2875
35	강동호치과의원	부흥로 80, 3층	061-284-2175
36	하당정석치과의원	비파로 54	061-284-2805
37	신세계치과의원	수문로 8, 3층	061-243-7528
38	상아치과의원	백년대로 295, 4층	061-281-2879
39	남경치과의원	삼학로 343번길 6, 2층	061-278-8000
40	이사랑치과의원	양을로 45, 2층	061-278-2275
41	서강치과의원	원산중앙로 106, 2층	061-279-7528
42	이치과의원	비파로 51번길 33	061-283-1473

번호	의료기관명	소재지	전화번호
43	미치과의원	청호로 136번길 1	061-274-4475
44	이승재치과의원	비파로 107, 2층	061-282-0545
45	이편한치과의원	영산로 515, 2층	061-273-6327
46	유앤아이치과의원	용해지구로 9, 2층	061-272-2818
47	엄옥철치과의원	산정로 159	061-278-0275
48	배성철치과의원	동부로 1, 2층	061-278-6877
49	최선치과의원	산정로 59, 4층	061-277-2804
50	정훈기치과의원	산정로 34-1, 2층	061-244-3183
51	사랑이꽃피는치과의원	산정로 279, 2층	061-274-2825
52	부영치과의원	부흥로 86, 부영2차아파트상가	061-283-1578
53	건강치과의원	수문로 29-2, 2층	061-243-9169
54	고광택치과의원	영산로 93, 2층	061-244-7582
55	경원치과의원	비파로 108번길 20	061-281-2737
56	김한성치과의원	영산로 287	061-272-2279
57	송치과의원	신흥로 10-1	061-282-6868
58	배석치과의원	교육로 83, 2층	061-283-2875
59	유치과의원	영산로 73번길 11	061-244-7855

(7) 가정의학과

번호	의료기관명	소재지	전화번호
1	박석홍가정의학과의원	용당로 339, 2층	061-273-8275
2	목포가정의학과의원	석현로 18-2, 스타팰리스상가 2동 209호	061-261-7700
3	용해가정의학과의원	용당로 297-4, 2층	061-279-0663
4	우리가정의학과의원	청호로 206, 신안비치팔레스상가 2층 207-208호	061-272-3551
5	서울가정의학과의원	용당로 57, 2층	061-245-1212
6	현대가정의학과의원	원산중앙로 46, 2층	061-277-4375
7	정가정의학과의원	용해지구로 11, 2층	061-277-6998
8	차가정의학과의원	용당로 281, 종원빌딩 1층	061-272-6177

(8) 내과

번호	의료기관명	소재지	전화번호
1	해명내과의원	청호로 193, 2층	061-278-7271-2
2	정성내과의원	산정로 118, 2-3층	061-277-0038

번호	의료기관명	소재지	전화번호
3	기내과의원	청호로 176, 2층	061-278-0777
4	김대식내과의원	수문로 8, 2층	061-242-5657
5	21세기하내과의원	백년대로 291	061-280-2800
6	유내과의원	상리로 1번길 13-1	061-273-5505
7	맑은샘내과의원	부흥로 80, 2층	061-283-5677
8	강내과의원	영산로 343, 태금빌딩	061-277-7477
9	박일종내과의원	영산로 250-1, 2층	061-278-9978
10	이수내과의원	산정로 148, 3층	061-272-7733
11	백강우내과의원	영산로 306	061-276-5989
12	김태균내과의원	통일대로 23	061-284-1291
13	민내과의원	영산로 89, 2층	061-245-0929
14	박창현내과의원	청호로 128-1	061-277-2456
15	목포복음내과의원	백년대로 327, 2층	061-284-7575
16	나한식내과의원	자유로 41, 2층	061-278-6800
17	정내과의원	영산로 320, 2층	061-276-0022
18	성모이봉섭내과의원	삼학로 24, 성모닥터스빌딩 2층	061-240-2000, 2053
19	문내과의원	영산로 247-1, 2층	061-273-5567
20	김양순내과의원	호남로 58번길 29	061-242-9951
21	새생명중앙내과의원	호남로 64번길 25-1	061-244-9828

(9) 방사선과

번호	의료기관명	소재지	전화번호
1	미래진단방사선과	삼학로 24, 3층	061-240-2030

(10) 피부과

번호	의료기관명	소재지	전화번호
1	서울피부과의원	백년대로 391, 3층	061-243-0096
2	차피부과의원	백년대로 327, 3층	061-282-6855
3	하당맑은피부과의원	백년대로 295, 3층	061-285-2000
4	미세상피부과의원	신흥로 50, 2층	061-283-7675
5	하안피부과의원	호남로 64번길 27, 2층	061-243-2073
6	우리고운피부과의원	영산로 246, 경훈빌딩	061-279-3355

(11) 비뇨기과

번호	의료기관명	소재지	전화번호
1	하이맨비뇨기과의원	영산로 519, 2층	061-242-4456
2	북향에이스비뇨기과의원	청호로 176, 주빌리메디센터 3층	061-279-4600
3	에이스 비뇨기과의원	백년대로 304, 5~6층	061-801-8300
4	한솔비뇨기과의원	영산로 89, 3층	061-244-5334
5	정&정비뇨기과의원	영산로 343, 2층	061-245-0084
6	오비뇨기과의원	영산로 97, 2층	061-243-6776
7	굿모닝비뇨기과의원	백년대로 303, 2층	061-283-8585
8	하당비뇨기과의원	장미로 20, 상아빌딩 2층	061-283-9975
9	노비뇨기과의원	산대로 2번길 2	061-274-3346
10	김비뇨기과의원	노적봉길 6	061-244-0942

(12) 산부인과

번호	의료기관명	소재지	전화번호
1	정성일산부인과의원	청호로 176, 주빌리메디센터 4층	061-274-7575
2	삼성마산부인과의원	섬나루길 126, 4층	061-287-6000-3
3	미래산부인과의원	부흥로 97, 3층	061-284-3113
4	에덴산부인과의원	청호로 143, 2~3층	061-278-8822
5	이화산부인과의원	신흥로 32	061-282-7582
6	조주은산부인과의원	산정로 275, 2층	061-283-1365

(13) 소아청소년과

번호	의료기관명	소재지	전화번호
1	그린소아청소년과의원	청호로 154	061-278-8883
2	웅해미래소아청소년과의원	웅해지구로 12, 2층	061-279-0366
3	김성우소아청소년과의원	통일대로75번길 11, 1~4층	061-284-7582
4	오소아청소년과의원	청호로 176, 주빌리메디칼센터	061-276-7615

(14) 신경외과

번호	의료기관명	소재지	전화번호
1	아름신경외과의원	웅해지구로 11, 3층	061-274-0604
2	연세신경외과의원	옥암로 101	061-283-4300

번호	의료기관명	소재지	전화번호
3	박종선신경외과의원	영산로 246-1, 1~2층	061-274-7582
4	우림신경외과의원	영산로 333	061-272-3737

(15) 정형외과

번호	의료기관명	소재지	전화번호
1	현대정형외과의원	산정로 275	061-247-7575
2	목포마디정형외과의원	백년대로 298, 5층	061-287-0875
3	오케이정형외과의원	용당로 199, 1~5층	061-277-8275
4	박정국정형외과의원	삼학로 16번길 6, 2~5층	061-240-1000
5	튼튼정형외과의원	삼학로 24, 1~5층	061-240-2005
6	본정형외과의원	옥암로 187, 1~2층	061-247-3800
7	나성주정형외과의원	백년대로 391	061-802-2800
8	심정형외과의원	호남로 69-1, 1~3층	061-242-5300
9	한마음정형외과의원	산정로 147, 1~4층	061-274-5555
10	목포정형외과의원	하당로 278	061-282-0022
11	위윤철정형외과의원	청호로 135	061-276-0100
12	하당정형외과의원	옥암로 38	061-283-2777
13	조정형외과의원	백년대로 325, 1~2층	061-284-7755
14	중앙정형외과의원	부흥로 25, 2~5층	061-279-7561
15	김정형외과의원	비파로 124	061-283-7585
16	이정형외과의원	섬나루길 126, 1~7~8층	061-287-9000

(16) 흉부외과

번호	의료기관명	소재지	전화번호
1	닥터류 흉부외과의원	백년대로 298, 6층	061-801-0800

(17) 외과

번호	의료기관명	소재지	전화번호
1	박외과의원	산정로 50번길 3	061-242-7577
2	목포항도외과의원	삼향천로 102, 3~4층	061-247-1100
3	최신외과의원	신죽길 38	061-244-7575

(18) 성형외과

번호	의료기관명	소재지	전화번호
1	청담유성형외과의원	백년대로 320, 2층	061-802-0303
2	유달성형외과의원	백년대로 325, 2층	061-279-5565

(19) 정신건강의학과

번호	의료기관명	소재지	전화번호
1	성모정신건강의학과의원	영산로 302	061-278-5875
2	김훈정신건강의학과의원	영산로 87번길 1	061-244-5860

(20) 안과

번호	의료기관명	소재지	전화번호
1	성모안과의원	백년대로 295	061-285-7588
2	목포성모안과의원	삼학로 24, 4층	061-240-2050
3	서울안과의원	섬나루길 126, 5층	061-287-2075
4	하당한빛안과의원	백년대로 304	061-281-6262
5	한빛안과의원	영산로 251, 2·5층	061-274-4400
6	한국안과의원	영산로 483	061-270-5381
7	목포안과의원	부흥로 67, 2층	061-287-8500

(21) 이비인후과

번호	의료기관명	소재지	전화번호
1	아이지이비인후과의원	삼학로 24, 5층	061-240-2040
2	코앤소리아비인후과의원	백년대로 304, 4·7층	061-801-8200
3	상쾌한이비인후과의원	청호로 153	061-273-8866
4	하당목포이비인후과의원	백년대로 391	061-802-2200
5	하당드림이비인후과의원	백년대로 295, 2층	061-281-7075
6	박찬연이비인후과의원	옥암로 129, 2층	061-281-7581
7	목포이비인후과의원	영산로 251, 3층	061-276-7373
8	정광식이비인후과의원	영산로 256, 2층	061-278-3400
9	박이비인후과의원	영산로 78	061-244-6576

(22) 마취통증의학과

번호	의료기관명	소재지	전화번호
1	채동훈마취통증의학과의원	청호로 172	061-272-7533
2	다나마취통증의학과의원	영산로 343, 4층	061-278-0175
3	해돋마취통증의학과의원	영산로 130, 2층	061-242-0069
4	김민출마취통증의학과의원	용당로 197, 2층	061-274-2781
5	양승곤마취통증의학과의원	영산로 25, 한빛빌딩	061-279-7520

(23) 기타

번호	의료기관명	소재지	전화번호
1	사단법인 한국선원장애인 인권복지협회 척척의원	영산로 84, 2~3층	061-247-9556
2	새유달의원	영산로 243, 4층	061-278-2881
3	하나의원	서산로 11	061-244-8091
4	재단법인 대한불교 정법원 목포동국의원	영산로 223-3	061-273-8253
5	재단법인 덕암의료연구재단 유달의원	산정로 166	061-276-2881
6	목포의료소비자생활협동조합 복지의원	산대로 2번길 2, 3~4층	061-277-7881
7	강남센트럴의원	영산로 525, 2층	061-277-7582
8	목포해찬의료소비자생활 협동조합 해찬의원	백년대로 307번길 12	061-281-7588
9	소망의원	영산로 73번길 1-2	061-244-0628
10	탐메디의원	신흥로 44, 2층	061-285-9890
11	행복한세상의원	비파로 108번길 17	061-261-0007
12	프랑스의원	비파로 41, 3층	061-279-0683
13	오렌지의원	양율로 145, 2층	061-279-0680
14	상동아름다운의원	상리로1번길 28-1	061-276-1275
15	하당헬빙의원	부흥로 31, 3층	061-282-9980
16	목포연합의원	원산중앙로 89, 2층	061-273-8575
17	코아름의원	백년대로 360, 4층	061-285-5255
18	골룸반의원	용당로 232, 2층	061-279-7575
19	신통의원	양율로 43	061-274-8275
20	홍인연합의원	북항로 50-1	061-243-7520
21	목포을지의원	번화로 39-1, 1~2층	061-243-2288
22	동서재활의학과의원	하당로 153번길 14	061-283-8004
23	푸른솔 의원	당기두로 22-1, 2층	061-284-0366
24	한림의원	원산중앙로 59, 2층	061-243-0300
25	연산제일의원	원산중앙로 96, 2층	061-274-7400
26	송기창의원	호남로 64번길 25	061-244-6868
27	신안식의원	수강로 12번길 14	061-244-7405
28	성신의원	수문로 103	061-243-2987

3. 의약품 등 제조업소 및 판매업소

1) 현황

(단위: 개소)

제조업소					판매업소								
의약품	의약 외품	화장품	의료기기	계	약국	한약국	약업사	의약품 도매상	한약도매상	한약업사	의료기기	의료기기수리업	계
-	-	-	-	-	112	3	-	6	15	17	227	7	387

2) 약국 주소록 현황

(1) 중앙지구

번호	약국명	소재지	전화번호
1	건승약국	서산로 7	061-243-2811
2	금호약국	영산로 89	061-243-1000
3	대나약국	삼학로 16번길 6	061-281-5553
4	대동약국	노적봉길 18	061-244-4745
5	도원약국	호남로 64번길 27	061-242-6566
6	동방약국	산정로 97번길 14-1	061-276-8188
7	목포광주	해안로 229번길2-1	061-243-1101
8	미보약국	동명주택길 1	061-244-5010
9	민중약국	만호로 40	061-244-1804
10	삼성약국	자유로 41	061-276-3993
11	성모약국	번화로 39-1	061-243-3614
12	세브란스	수문로 8	061-242-3709
13	소망약국	용당로 53	061-242-7588
14	소화약국	삼학로 30	061-243-7960
15	송광약국	서산로 16	061-244-3543
16	수정약국	해안로 283	061-243-3894
17	예사랑약국	용당로 40	061-245-5883
18	장약국	산정로 118	061-273-3098
19	조제약국	호남로 58번길 28	061-244-4431
20	천지약국	수강로 12번길11-2	061-242-0755
21	평화약국	노적봉길 2	061-242-3338
22	목포하나약국	청호로 8	061-243-5355
23	한일약국	호남로 71	061-244-2244
24	호남약국	영산로 95-2	061-273-3300
25	화산약국	북교길 35	061-243-3305

(2) 북항지구

번호	약국명	소재지	전화번호
1	늘푸른약국	죽산로 40번길 7	061-274-7535
2	대성약국	양을로 41번길 1	061-272-3002
3	로템약국	청호로 154	061-278-6705
4	사랑약국	고하대로 795-1	061-279-5883
5	삼화약국	북항로 62	061-243-3303
6	순천당약국	죽교천로 2	061-242-5577
7	알파약국	청호로 130번길 2	061-274-0050
8	연산약국	완산중앙로 89	061-278-8583
9	연세약국	완산중앙로 59	061-272-7222
10	오약국	고하대로 672-1	061-279-2626
11	유한약국	청호로 176	061-272-6556
12	튼튼비타민약국	청호로 153	061-272-0058
13	메디팜정원약국	산정로 275-1	061-277-0720
14	조 약 국	양을로 145	061-276-7887
15	조은약국	포미로 10번길 14	061-272-9970
16	종로약국	완산로 59번길 24	061-276-7879
17	포미약국	용해지구로 12	061-273-1100
18	플러스약국	용해지구로 11	061-279-1412
19	하나로약국	완산중아로 46	061-274-8780
20	한별약국	청호로 210	061-272-7002
21	햇빛약국	북항로 54-10	061-245-2323

(3) 양을지구

번호	약국명	소재지	전화번호
1	다나은약국	이로로 9번길 6	061-277-5200
2	대림약국	산대로 2번길 2	061-273-3004
3	대인약국	영산로 250-1	061-277-3414
4	대진약국	양을로 268	061-273-1717
5	독일약국	산정로 145	061-277-2655
6	메디팜명문약국	이로로 14	061-274-1985
7	믿음약국	산정로 164-1	061-281-8274
8	비전약국	영산로 246	061-279-5633
9	샘터약국	영산로 304-1	061-279-6169
10	서울약국	용당로 232	061-276-1551
11	성남약국	용당로 197	061-276-5928
12	세신약국	용당로 159	061-276-0569

번호	약국명	소재지	전화번호
13	시온약국	영산로 335	061-273-6226
14	유달약국	하당로 153번길 4	061-282-0282
15	초당약국	영산로 251	061-279-7770
16	메디팜태평양약국	영산로 320	061-272-3850
17	튼튼약국	산정로 146	061-276-0966
18	한빛약국	영산로 343-1	061-279-7963
19	해민약국	영산로 249	061-279-5639

(4) 하당지구

번호	약국명	소재지	전화번호
1	건강샘약국	산흥로 44	061-281-0344
2	남도약국	통일대로 23	061-284-1293
3	바다약국	백년대로 291	061-280-2888
4	삼일약국	백년대로 297번길 8	061-284-5115
5	센트럴약국	백년대로 298	061-981-7588
6	신세계약국	부흥로 97	061-283-1126
7	실로암약국	부흥로 80	061-284-5558
8	아이팜약국	백년대로 420	061-283-7144
9	옥암종로	당가도루 24	061-287-2878
10	메디팜우성약국	비파로 51번길 35	061-284-7001
11	유정약국	통일대로 75번길 11	061-282-0761
12	울진약국	부흥로 31	061-282-7501
13	전일약국	옥암로 77-1	061-272-2112
14	초원약국	부흥로 28	061-283-8544
15	하당 약국	신흥로 28	061-284-3200
16	하당금호	백년대로 295	061-284-6000
17	하당종로	신흥로 8	061-283-8275
18	한독약국	백년대로 327	061-287-8700
19	한마음약국	백년대로 331-1	061-284-1820
20	한미약국	백년대로 307번길 7	061-281-2274
21	메디팜현대약국	부흥로 86	061-283-0008

(5) 상동지구

번호	약국명	소재지	전화번호
1	구세약국	영산로 485	061-274-6565
2	건강약국	중화길 16	061-272-7453
3	굿모닝약국	상리로 1번길 11	061-278-4828
4	대웅약국	옥암로 106-1	061-283-7001
5	드림약국	영산로 623	061-284-4777
6	미래약국	상리로 1번길 13	061-276-7008
7	백세기약국	영산로 477	061-279-8163
8	메디팜보령약국	상리로 1번길 23	061-276-0208
9	비타민약국	하당로 278	061-284-7571
10	소명약국	비파로 124번길 1	061-283-2251
11	신대양약국	영산로 635	061-284-8875
12	열린약국	옥암로 149	061-287-5004
13	이수약국	중화길 13	061-272-7387
14	이화약국	녹색로 41	061-802-0802
15	전약국	옥암로 101	061-284-4859
16	정문약국	영산로 475	061-273-8181
17	종로프라자	영산로 515	061-279-2400
18	자성약국	옥암로 129	061-984-0196
19	진고개약국	석현로 18-2	061-285-5655
20	태양약국	옥암로 187	061-285-5665
21	터미널금호약국	영산로 519	061-274-4000
22	옵티마현대	썬나루길 126	061-287-6005
23	한사랑약국	백년대로 391	061-802-2100

4. 건강보험 적용 인구

(단위: 개소, 명)

근로자				공무원, 사립학교 교직원				지역	합계
사업장수	적용인구			사업장수	적용인구			세대주	가입자
	가입자	피부양자	계		가입자	피부양자	계		
4,788	51,999	75,227	127,226	63	8,417	18,147	26,564	40,520	73,226
									227,016

5. 법정전염병 발생 및 사망

(단위: 명)

대분류	소분류	발생	사망
제1군 전염병	콜레라	-	-
	A형간염	6	-
	장티푸스	-	-
	파라티푸스	1	-
	세균성이질	2	-
	장출혈성대장균감염증	-	-
제2군 전염병	디프테리아	-	-
	백일해	-	-
	파상풍	-	-
	홍역	-	-
	유행성이하선염	226	-
	풍진	-	-
	폴리오	-	-
	B형간염	-	-
	일본뇌염	-	-
	수두	463	-
제3군 전염병	말라리아	-	-
	결핵	275	6
	한센병	1	-
	성홍열	48	-
	쯔쯔가무시증	45	-
	렙토스피라증	-	-
	브루셀라증	-	-
	신증후군출혈열	-	-
	비브리오패혈증	2	-
	기타	1	-
제4군 전염병 및 지정 전염병		2	-

나선하 | 목포시사편찬위원회 연구원

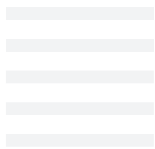
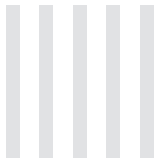

제1절 유치원

강일국 | 목포대학교 교육학과 교수



제2절 초등학교

강일국 | 목포대학교 교육학과 교수

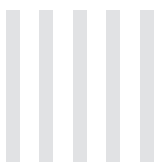

제3절 중학교

강일국 | 목포대학교 교육학과 교수



제4절 고등학교

강일국 | 목포대학교 교육학과 교수



제5절 대학교

강일국 | 목포대학교 교육학과 교수

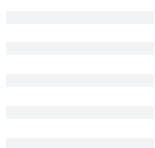

제6절 특수학교 / 평생교육시설

강일국 | 목포대학교 교육학과 교수

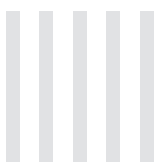

제5장 교육

제1절 유치원

번호	기관명	설립일자	주소	전화
1	목포서부유치원	2003. 03. 01.	원산로 27	061-277-7596
2	목포옥암유치원	2007. 03. 01.	남약1로 42번길 60-10	061-287-0236
3	목포백련유치원	2007. 03. 01.	연산백련로 31번길 6-8	061-802-2060
4	목포북교초 병설유치원	1995. 03. 01.	수문로 83	061-245-0670
5	목포산정초 병설유치원	1995. 03. 01.	산대로 26	061-273-1245
6	목포중앙초 병설유치원	1995. 03. 01.	청호로 11	061-245-2893
7	목포유달초 병설유치원	1979. 04. 06.	영산로 10번길	061-244-0128
8	목포동초 병설유치원	1996. 03. 01.	산정로 245	061-276-0136
9	목포이로초 병설유치원	1995. 03. 01.	이로로 9번길 33	061-278-0136
10	목포남초 병설유치원	1984. 06. 30.	산정로 21번길 22	061-243-2813
11	목포서산초 병설유치원	1984. 03. 05.	유달로 28	061-245-4727
12	목포대성초 병설유치원	1983. 03. 01.	청호로 79	061-245-3559
13	목포용호초 병설유치원	1995. 03. 01.	용당로 139	061-277-6387
14	목포삼학초 병설유치원	1995. 03. 10.	남해로 39번길 8	061-244-4190
15	목포연동초 병설유치원	1995. 03. 10.	연동로17번길 9	061-272-0558
16	목포임성초 병설유치원	1984. 01. 01.	신지마을1길 41	061-283-5644
17	목포대연초 병설유치원	1984. 03. 05..	용당로 374	061-279-8519
18	목포상동초 병설유치원	1995. 03. 05.	상동길 21번길 73	061-276-1296
19	목포부영초 병설유치원	1995. 03. 10.	통일대로 75번길 24	061-281-7232
20	목포하당초 병설유치원	1996. 03. 01.	백년대로 307번길 27	061-281-1791
21	목포연산초 병설유치원	1997. 03. 01.	원산중앙로 88	061-273-4133
22	목포신흥초 병설유치원	1998. 03. 01.	교육로 10	061-282-6586

번호	기관명	설립일자	주소	전화
23	목포청호초 병설유치원	1998. 03. 10.	옥암로 96번길 25	061-282-6446
24	목포한빛초 병설유치원	2001. 03. 01.	교육로 66번길 22	061-284-5325
25	목포마항초 병설유치원	2003. 03. 01.	미항로 211	061-287-3906
26	목포서해초 병설유치원	2003. 03. 01.	연산로 148	061-279-5710
27	목포용해초 병설유치원	2005. 03. 01.	포미로 35	061-279-0095
28	목포석현초 병설유치원	2005. 03. 01.	옥암로 186번길 20	061-285-9910
29	목포항도초 병설유치원	2006. 03. 05.	덧골로 33번길 94-8	061-285-0375
30	목포애항초 병설유치원	2016. 03. 01.	당가두로 38번길 23	061-801-7000
31	목포부주초 병설유치원	2016. 03. 04.	남악2로 22번길 37	061-260-2870
32	가나유치원	1987. 03. 04.	산정로 238번길 68	061-276-9878
33	노블키즈유치원	2014. 03. 01.	하당로 312번길 9	061-283-7309
34	노엘유치원	1992. 03. 16.	지적로 42번길 43	061-282-2600
35	리라유치원	1985. 05. 30.	해양대학로 223-1	061-243-5052
36	목포새싹유치원	1984. 05. 30.	삼학로 303-3	061-272-8840
37	목포샘머힐유치원	2004. 10. 04.	영산로 587	061-285-2290
38	몬테소리유치원	2005. 02. 15.	영산로 692번길 9	061-282-6729
39	무지개유치원	1987. 03. 05.	용당로 110	061-272-6658
40	비엔나유치원	1993. 11. 28.	동명들목로 22-1	061-244-1181
41	새봄유치원	1993. 03. 03.	죽산로 40번길 24	061-274-9004
42	색동유치원	1984. 02. 15.	신흥로 13	061-283-2477
43	성모유치원	1953. 04. 15..	해안로 165번길 33	061-244-0401
44	성심유치원	1952. 12. 15.	노송길 32-6	061-274-5454
45	숲속아일랜드유치원	2009. 03. 01.	하당로 213번길 10	061-284-4915
46	앤젤유치원	1986. 02. 26.	양을산길 8	061-273-1960
47	영재유치원	1985. 01. 08.	송림로 27	061-276-9025
48	이지차일드유치원	2008. 01. 31.	당가두로 38번길 4	061-287-1505
49	일오삼유치원	1991. 03. 02.	원산중앙로 110	061-278-3606
50	즐거운유치원	1986. 08. 23.	백년대로 337번길 33	061-281-0013
51	키즈킹유치원	1999. 11. 29.	산정로 109번길 7	061-276-5255
52	한나숲유치원	1974. 06. 01.	부흥로 102	061-281-8472
53	해바라기유치원	1990. 03. 06.	양을로 41번길 40	061-278-1122
54	희망유치원	1984. 08. 28.	부흥로 14	061-282-3310

제2절 초등학교

1. 목포북초등학교

1) 소재지: 수문로 83

2) 대표전화: 061-243-8108

3) 연혁

일자	내용
1897.	무안읍 향교에 무안향공립소학교로 창설 개교.
1901.	목포의 현 위치로 이전.
1907. 04. 01.	공립목포보통학교로 인가.
1907. 11. 02.	공립목포보통학교로 개칭, 재개교, 4년제로 개편.
1911. 11. 11.	목포공립보통학교로 개칭.
1922. 06. 01.	여자부 목포공립여자보통학교로 분리, 독립(북교동131번지).
1923. 06. 01.	학생수 급증으로 부설 유달학교 설립(1차).
1932. 08. 01.	부설유달학교 설립(2차).
1933. 06. 10.	목포제1공립보통학교로 개칭(산정초: 제2공립보통학교).
1937. 05. 31.	부설죽교간이학교 설립.
1938. 04. 01.	목포북교공립심상소학교로 개칭.
1940. 04. 01.	목포북교공립심상고등소학교로 개칭.
1941. 04. 01.	목포북교공립국민학교로 개칭.
1943. 04. 01.	목포북교국민학교로 개칭.
1995. 03. 01.	목포달성국민학교 통합.
1996. 03. 01.	목포북초등학교로 개칭.
2017. 02. 15.	제108회 졸업식(34명, 총 31,571명).

2. 목포산정초등학교

1) 소재지: 산대로 26

2) 대표전화: 061-272-8002

3) 연혁

일자	내용
1933. 06. 18.	목포제2보통학교 개교.
1948. 12. 31.	목포산정국민학교로 개칭.
1996. 03. 01.	목포산정초등학교로 개칭.
2011. 03. 01.	전라남도교육청 시범 무지개학교 지정(6년간 운영).
2011. 02. 18.	교과부 '2018년 학업성취도 평가 전국 우수학교'로 선정.
2017. 02. 16.	제79회 졸업식(16명, 총 30,472명).
2017. 03. 01.	무지개올림학교 지정(2017~2018년).
2017. 03. 01.	8학급 편성(일반학급 6학급, 특수학급 2학급).

3. 목포서부초등학교

1) 소재지: 원산로 27

2) 대표전화: 061-245-2365

3) 연혁

일자	내용
1938. 05. 20.	목포용당삼상소학교 설립 인가.
1938. 06. 10.	목포용당삼상소학교 개교.
1996. 03. 01.	목포서부초등학교로 개칭.
2017. 02. 17.	제74회 졸업식(160명, 총 24,206명).

4. 목포중앙초등학교

1) 소재지: 청호로 11

2) 대표전화: 061-244-3571

3) 연혁

일자	내용
1942. 06. 01.	목포동부국민학교로 개교
1946. 08. 16.	목포중앙국민학교로 교명 변경.
1995. 03. 01.	목포중앙국민학교 병설유치원 개원.
1996. 03. 01.	목포중앙초등학교로 개칭.
2006. 12. 28.	목포 영어 체험 마을 개원.
2010. 03. 01.	도교육청 지정 연구학교(1/1).
2017. 02. 16.	제69회 졸업식(16명, 총 22,583명).

5. 목포유달초등학교

1) 소재지: 영산로 10번길

2) 대표전화: 061-244-9004

3) 연혁

일자	내용
1938. 04. 01.	목포산수심상고등소학교로 개칭.
1945. 12. 01.	목포유달국민학교 개교.
1994. 03. 01.	달리, 울도분교장 본교 편입.
1996. 03. 01.	목포유달초등학교로 명칭 변경.
2015. 03. 01.	교육복지 우선 지원 사업 학교 지정.
2016. 12. 08.	제14회 전국 100대 교육과정 우수학교 선정.
2017. 02. 10.	제72회 졸업식(37명, 총 27,839명).
2017. 03. 01.	전남교육청지정 소프트웨어 선도학교 지정.

6. 목포동초등학교

1) 소재지: 산정로 245

2) 대표전화: 061-274-7520

3) 연혁

일자	내용
1957. 04. 03.	목포사범부속국민학교 개교.
1962. 03. 02.	목포동국민학교 개칭.
1986. 03. 01.	과학교육 도지정 시범학교.
1996. 03. 01.	목포동초등학교로 개칭. 목포동초등학교 병설유치원 개원.
2008. 03. 01.	전라남도교육청지정 YP프로그램 연구학교 운영.
2016. 02. 19.	제51회 졸업식(110명, 총 14,634명).
2016. 03. 01.	전라남도교육청 지정 SW교육 선도학교, 영재학급 운영.

7. 목포이로초등학교

1) 소재지: 이로로 9번길 33

2) 대표전화: 061-272-7549

3) 연혁

일자	내용
1923. 09. 01.	이로공립보통학교로 개교.
1963. 01. 01.	목포이로국민학교로 개칭.
1966. 09. 16.	현 위치로 이전 개교.
1995. 03. 01.	목포이로초등학교 병설유치원 개원.
1996. 03. 01.	목포이로초등학교로 교명 개칭.
2017. 02. 09.	제92회 졸업식(138명, 총 17,668명).
2017. 03. 01.	초등학교 29학급, 유치원 4학급 편성.

8. 목포남초등학교

1) 소재지: 산정로 21번길 22

2) 대표전화: 061-244-2903

3) 연혁

일자	내용
1964. 03. 02.	목포남초등학교 개교.
1984. 06. 30.	병설유치원 개원.
2000. 04. 03.	목포남초등학교 교사 개축.
2017. 02. 17.	제53회 졸업식(18명, 총 13,964명).

9. 목포서산초등학교

1) 소재지: 유달로 28

2) 대표전화: 061-245-4768

3) 연혁

일자	내용
1966. 12. 23.	목포서산초등학교 설립 인가.
1967. 11. 01.	목포서산초등학교 개교.
1984. 08. 29.	병설유치원 개원.
1985. 03. 01.	충무·하사분교 관할.
2000. 02. 29.	하사분교 폐교.
2015. 03. 16.	충무분교 휴교.
2016. 03. 01.	목포교육지원청지정 목포사랑연구학교.
2017. 02. 10.	제49회 졸업식(9명, 총 6,303명).

10. 목포대성초등학교

1) 소재지: 청호로 79

2) 대표전화: 061-245-3554

3) 연혁

일자	내용
1969. 03. 06.	목포대성국민학교 개교(21학급).
1983. 03. 01.	목포대성국민학교 병설유치원 개원.
1997. 09. 05.	본관 교실 개축 준공식(31개 교실).
2008. 03. 01.	도지정 독서교육 연구학교(~2010.2.28.).
2017. 02. 17.	제46회 졸업식(총 12,518명).

11. 목포용호초등학교

1) 소재지: 용당로 139

2) 대표전화: 061-800-6100

3) 연혁

일자	내용
1969. 09. 03.	목포용당국민학교로 인가.
1970. 03. 25.	목포용당국민학교로 개교.
1971. 09. 01.	목포용호국민학교로 개칭.
1995. 03. 08.	병설유치원 2학급 개원.
1996. 03. 01.	목포용호초등학교로 개칭.
2013. 12. 10.	대한민국 100대 교육과정 우수학교 선정.
2017. 02. 15.	제45회 졸업식(48명, 총 10,705명).

12. 목포삼학초등학교

1) 소재지: 남해로 39번길 8

2) 대표전화: 061-245-4137

3) 연혁

일자	내용
1976. 08. 13.	목포삼학국민학교 설립 인가 신청.
1977. 03. 08.	목포삼학국민학교 개교(12학급).
1979. 03. 01.	18학급 인가.
1986. 03. 01.	36학급 인가.
1995. 03. 10.	병설유치원 개원.
1996. 03. 01.	목포삼학초등학교로 개칭.
2000. 03. 01.	병설유치원 2학급 인가.
2002. 09. 01.	본관동 개축.
2017. 02. 17.	제40회 졸업식(72명, 총 8,219명).

13. 목포연동초등학교

1) 소재지: 연동로 17번길 9

2) 대표전화: 061-278-7102

3) 연혁

일자	내용
1976. 08. 13.	목포삼학국민학교 설립 인가 신청.
1977. 03. 08.	목포삼학국민학교 개교(12학급).
1979. 03. 01.	18학급 인가.
1986. 03. 01.	36학급 인가.
1995. 03. 10.	병설유치원 개원.
1996. 03. 01.	목포삼학초등학교로 개칭.
2000. 03. 01.	병설유치원 2학급 인가.
2002. 09. 01.	본관동 개축.
2017. 02. 17.	제40회 졸업식(72명, 총 8,219명).

14. 목포임성초등학교

1) 소재지: 신지마을1길 41

2) 대표전화: 061-283-5702

3) 연혁

일자	내용
1945. 12. 20.	무안임성국민학교 개교.
1973. 07. 01.	목포시로 편입.
1984. 01. 01.	병설유치원 1학급 개설.
1996. 03. 01.	목포임성초등학교로 개칭.
2002. 01. 01.	농어촌학교 지정.
2017. 02. 10.	제67회 졸업식(총 5,288명).

15. 목포대연초등학교

1) 소재지: 용당로 374

2) 대표전화: 061-274-3052

3) 연혁

일자	내용
1983. 01. 27.	목포대연국민학교 설립 인가.
1983. 03. 07.	개교.
1984. 03. 05.	병설유치원 개원.
1995. 03. 01.	특수학급 설치.
1996. 03. 01.	목포대연초등학교로 교명 개칭.
2018. 02. 09.	제34회 졸업식(47명, 총 3,173명).

16. 목포상동초등학교

1) 소재지: 상동길 21번길 73

2) 대표전화: 061-279-4009

3) 연혁

일자	내용
1991. 09. 15.	목포상동국민학교 개교.
1995. 03. 05.	목포상동국민학교 병설유치원 개원.
1996. 03. 01.	목포상동초등학교로 개칭.
2015. 02. 11.	제20회 병설유치원 졸업(총 545명 졸업).
2017. 02. 10.	제25회 졸업(총 3,787명).

17. 목포부영초등학교

1) 소재지: 통일대로 75번길 24

2) 대표전화: 061-283-0071

3) 연혁

일자	내용
1993. 05. 27.	목포부영국민학교 설립 인가.
1994. 11. 07.	목포부영국민학교 개교(6학급).
1995. 03. 10.	목포부영국민학교 병설유치원 개원.
1996. 03. 01.	목포부영초등학교로 명칭 변경.
2017. 02. 08.	제23회 졸업식(총 3,859명).
2017. 03. 01.	2017학년도 21학급 편성(특수학급 포함).

18. 목포하당초등학교

1) 소재지: 백년대로 307번길 27

2) 대표전화: 061-283-0145

3) 연혁

일자	내용
1993. 03. 01.	목포하당국민학교 설립 인가.
1995. 03. 01.	목포하당초등학교로 교명 변경.
1996. 03. 01.	병설유치원 개원.
1996. 06. 29.	개교(전학년 227개반 편성).
2017. 02. 12.	제22회 졸업식(60명, 총 3,521명).
2017. 03. 01.	2017학년도 12학급 편제(265명).

19. 목포연산초등학교

1) 소재지: 원산중앙로 88

2) 대표전화: 061-273-4172

3) 연혁

일자	내용
1995. 01. 03.	목포연산초등학교 인가.
1996. 03. 01.	목포연산초등학교 개교.
1997. 03. 11.	병설유치원 개원.
2014. 12. 12.	제12회 전국 100대 교육과정 우수학교 선정.
2015. 03. 01.	교육부 요청 핵심역량 교육과정 연구학교(2년).
2018. 02. 13.	제22회 졸업식(총4,098명)

20. 목포신흥초등학교

1) 소재지: 교육로 10

2) 대표전화: 061-281-7540

3) 연혁

일자	내용
1997. 03. 01.	목포신흥초등학교 개교(27학급 1,196명).
2017. 02. 17.	제20회 졸업식(114명, 총 4,552명).
2017. 03. 01.	전라남도교육청지정 과학교육 연구학교 운영(1년). 28학급 인가(752명).

21. 목포청호초등학교

1) 소재지: 옥암로 96번길 25

2) 대표전화: 061-281-6982

3) 연혁

일자	내용
1995. 12. 22.	목포청호초등학교 인가.
1997. 03. 05.	목포청호초등학교 개교(15학급).
1998. 03. 10.	목포청호초등학교 병설유치원 개교.
2004. 01. 20.	급식실 및 교실 8실, 특별실 3실 증축.
2006. 03. 01.	전라남도교육청지정 국어교육 연구학교(2년간).
2016. 02. 18.	제19회 졸업식(99명, 총 3,084명).
2016. 03. 01.	일반 19학급, 특수 1학급, 유치원 2학급 운영.

22. 목포한빛초등학교

1) 소재지: 교육로 66번길 22

2) 대표전화: 061-284-5321

3) 연혁

일자	내용
2000. 01. 03.	목포한빛초등학교 인가.
2001. 03. 01.	목포한빛초등학교 개교.
2001. 03. 01.	목포한빛초등학교 병설유치원 개원.
2017. 02. 15.	제16회 졸업식(총 2,657명).
2017. 03. 02.	2017년 19학급 439명 편제.

23. 목포미향초등학교

1) 소재지: 미향로 211

2) 대표전화: 061-287-3903

3) 연혁

일자	내용
2002. 12. 30.	목포미향초등학교 인가.
2003. 03. 01.	목포미향초등학교 개교.
2010. 03. 01.	전라남도교육청지정 에너지교육 연구학교 지정·운영(2년).
2010. 12. 01.	2010년 전라남도교육청 초등학교평가 최우수학교 선정.
2017. 02. 10.	제14회 졸업식.

24. 목포서해초등학교

1) 소재지: 연산로 148

2) 대표전화: 061-279-5707

3) 연혁

일자	내용
2002. 12. 30.	목포서해초등학교 설립 인가.
2002. 12. 30.	목포서해초등학교 병설유치원 설립 인가.
2003. 03. 01.	목포서해초등학교 개교.
2003. 03. 01.	목포서해초등학교 병설유치원 개원.
2017. 02. 10.	제14회 졸업식(총 2,332명).
2017. 03. 01.	초등학교 23학급, 특수학급 1학급 편성.

25. 목포용해초등학교

1) 소재지: 포미로 35

2) 대표전화: 061-279-0092

3) 연혁

일자	내용
2004. 12. 29.	목포용해초등학교 인가. 목포용해초등학교 병설유치원 인가.
2005. 03. 01.	목포용해초등학교 개교. 목포용해초등학교 병설유치원 개원.
2017. 02. 10.	제12회 졸업식(165명, 총 1,562명).
2017. 03. 01.	초등학교 38학급, 병설유치원 2학급 편성.

26. 목포석현초등학교

1) 소재지: 옥암로 186번길 20

2) 대표전화: 061-285-9909

3) 연혁

일자	내용
2005. 03. 01.	목포석현초등학교 개교(26학급).
2016. 03. 01.	인성교육 중심수업 연구학교 운영.
2017. 02. 17.	제12회 졸업식(136명, 총 1,884명).
2017. 03. 01.	초등학교 35학급, 병설유치원 2학급 편성.
2017. 03. 01.	음악교육 중심수업 연구학교 운영.

27. 목포향도초등학교

1) 소재지: 텃골로 33번길 94-8

2) 대표전화: 061-285-0371

3) 연혁

일자	내용
2005. 12. 23.	목포향도초등학교 설립 인가. 목포향도초등학교 병설유치원 설립 인가.
2006. 03. 01.	목포향도초등학교 개교(606명, 19학급 편성).
2006. 03. 09.	목포향도초등학교 병설유치원 개원(2학급).
2017. 02. 14.	제11회 졸업식(159명, 총 1,548명).
2017. 03. 01.	초등학교 35학급, 유치원 2학급.

28. 목포애향초등학교

1) 소재지: 당가두로 38번길 23

2) 대표전화: 061-801-7002

3) 연혁

일자	내용
2007. 03. 01.	개교, 6학급 인가.
2016. 03. 01.	통합교과교육 연구학교 지정(1년).
2017. 02. 15.	제10회 졸업식(150명, 총 1,544명).

29. 목포옥암초등학교

1) 소재지: 남악1로 52번길 68-3

2) 대표전화: 061-287-0351

3) 연혁

일자	내용
2008. 01. 01.	박흥기 겸임 교장(목포옥남초) 외 행정실 4명 개설요원 인사 발령.
2008. 03. 03.	개교(14학급, 401명), 완성학급 42학급.
2008. 09. 01.	목포옥남초등학교 편입.
2017. 02. 14.	제9회 졸업식(167명, 총 1,554명).
2017. 03. 01.	2017학년도 39학급 편성(특수학급 포함).

30. 목포영산초등학교

1) 소재지: 남악1로 16번길 25

2) 대표전화: 061-287-7801

3) 연혁

일자	내용
2011. 03. 02.	목포영산초등학교 개교(22학급, 715명).
2016. 02. 16.	제5회 졸업식(200명, 총 755명).

31. 목포부주초등학교

1) 소재지: 남악2로 22번길 37

2) 대표전화: 061-260-2800

3) 연혁

일자	내용
2013. 08. 12.	목포부주초등학교 설립 인가. 목포부주초등학교 병설유치원 설립 인가.
2016. 03. 01.	목포부주초등학교 개교(369명, 15학급).
2016. 03. 04.	목포부주초등학교 병설유치원 개원(3학급).
2017. 02. 10.	제1회 졸업(21명).
2017. 03. 01.	목포부주초등학교 22학급 편성.
2017. 03. 02.	목포부주초등학교 신입생 171명 입학.

32. 목포백련초등학교

1) 소재지: 연산백련로 40

2) 대표전화: 061-802-7100

3) 연혁

일자	내용
2016. 12. 22.	설립인가, 전라남도도립학교 설치조례 제4140호
2017. 03. 01.	10학급으로 개교

33. 광주교육대학교 목포부설초등학교

1) 소재지: 안태길 13

2) 대표전화: 061-279-2871

3) 연혁

일자	내용
1957. 04. 03.	목포사범학교부속국민학교 개교
1962. 03. 01.	목포동국민학교로 개칭
1964. 06. 22.	목포교육대학 부속국민학교로 환수 개교
1978. 03. 01.	광주교육대학교 목포부속국민학교로 교명 개칭
1996. 03. 01.	광주교육대학교 목포부설초등학교로 교명 개칭
2001. 03. 01.	광주교육대학교 목포부설초등학교로 교명 개칭
2006. 04. 28.	본관 건물 신축 이전
2011. 12. 30.	신체 장애학생 편의시설 설치(승강기 및 건물내 경사로)
2017. 02. 15.	제53회 졸업식(총 6,284명)

제3절 중학교

1. 목포제일중학교

1) 소재지: 삼학로 277

2) 대표전화: 061-273-2301

3) 연혁

일자	내용
1947. 04. 21.	목포제일중학교 설립 인가.
1949. 09. 01.	목포상업고등학교 병설중학교로 개교.
1971. 03. 01.	목포제일중학교 분리.
1979. 03. 04.	현 교사로 이전.
2017. 02. 03.	제66회 졸업식(총 22,167명).

2. 목포유달중학교

1) 소재지: 산정로 171

2) 대표전화: 061-276-4020

3) 연혁

일자	내용
1951. 09. 01.	목포제2중학교 설립 인가.
1951. 09. 20.	목포제2중학교 개교.
1957. 12. 18.	목포유달중학교로 교명 변경.
1988. 10. 20.	본관 개축.
2015. 03. 01.	남녀공학 승인.
2017. 02. 10.	제66회 졸업식(122명, 총 23,617명).

3. 목포청호중학교

1) 소재지: 산정로 212

2) 대표전화: 061-276-0803

3) 연혁

일자	내용
1971. 01. 25.	목포청호중학교 설립 인가.
1971. 02. 02.	초대 교장 박노철 취임.
1971. 03. 09.	개교 및 입학식(24학급).
2016. 02. 04.	제43회 졸업식(200명, 총 16,037명).
2017. 02. 03.	제44회 졸업식(132명, 총 16,169명).

4. 목포여자중학교

1) 소재지: 유동로 35

2) 대표전화: 061-244-0164

3) 연혁

일자	내용
1917. 04. 06.	개교(목포공립실과고등여학교).
1945. 11. 28.	초대 교장 구종회 취임.
1946. 09. 01.	목포여자중학교로 개명.
2017. 02. 10.	제93회 졸업식(54명, 총 31,300명).

5. 목포중앙여자중학교

1) 소재지: 백년대로 280번길 24

2) 대표전화: 061-283-0235

3) 연혁

일자	내용
1955. 06. 08.	개교.
1970. 12. 04.	목포여고에서 분리.
1995. 08. 07.	현 교사 이전.
2017. 02. 03.	제60회 졸업식(244명, 총 19,169명).

6. 목포향도여자중학교

1) 소재지: 상동로 21번길 111

2) 대표전화: 061-279-1021

3) 연혁

일자	내용
1979. 01. 31.	목포향도여자중학교 설립 인가(24학급).
1979. 03. 07.	개교 및 입학식(8학급 536명).
2015. 03. 01.	도지정 독서토론 선도학교, 자유학기 희망학교 운영.
2017. 02. 05.	제36회 졸업식(161명, 총 15,127명).

7. 목포하당중학교

1) 소재지: 삼향천로 119

2) 대표전화: 061-288-1401

3) 연혁

일자	내용
2004. 12. 29.	목포하당중학교 설립 인가(24학급).
2005. 02. 01.	목포하당중학교 준공.
2005. 03. 03.	제1회 입학식(281명).
2005. 04. 11.	목포하당중학교 개교식.
2017. 02. 10.	제10회 졸업식(240명, 총 2,730명).

8. 목포옥암중학교

1) 소재지: 남악1로 42번길 59-6

2) 대표전화: 061-287-0510

3) 연혁

일자	내용
2007. 03. 01.	목포옥암중학교 개교.
2017. 02. 07.	제8회 졸업식(275명, 총 2,217명).

9. 목포애향중학교

1) 소재지: 남악2로 22번길 28-7

2) 대표전화: 061-287-0832

3) 연혁

일자	내용
2010. 03. 01.	목포애향중학교 개교.
2012. 03. 02.	입학식(남152, 여150, 총302명).
2017. 02. 10.	제5회 졸업식(232명, 총1,318명).

10. 문태중학교

1) 소재지: 용당로 138

2) 대표전화: 061-277-7532

3) 연혁

일자	내용
1941. 04. 28.	재단법인 문태중학교 설립. 초대 이사장 문재철 취임.
1941. 08. 12.	초대 교장 요꼬다 미네사부로 취임.
2000. 10. 25.	남녀공학 인가.
2015. 08. 19.	제9대 이사장 최성희 취임.
2017. 01. 12.	제72회 졸업식(203명, 총 20,728명).

11. 목포홍일중학교

1) 소재지: 북항로 88

2) 대표전화: 061-243-5151

3) 연혁

일자	내용
1945. 12. 06.	목포동광중학교 설립.
1947. 06. 05.	동광학원 인가.
1976. 04. 15.	홍재 권이담 이사장 취임.
1976. 06. 16.	학교법인 홍일학원 설립.
1976. 09. 30.	목포홍일중학교로 개명.
2017. 02. 09.	제70회 졸업식(208명, 총 17,213명).

12. 영흥중학교

1) 소재지: 삼각로 43번길 9

2) 대표전화: 061-283-5012

3) 연혁

일자	내용
1903. (음력) 09. 09.	미국 남장로교 한국선교회에서 영흥서당으로 설립.
1937. 09. 20.	신사 참배 거부로 일제에 의해 강제 폐교.
1952. 03. 21.	목포영흥중학교 복교.
1980. 07. 11.	홍순기 이사장 취임.
1980. 08. 23.	목포시 상동 55번지 현 교사로 이전.
1980. 10. 18.	학교법인 유집학원으로 변경.
1980. 11. 03.	목포영흥중학교를 영흥중학교로 교명 변경.
1999. 03. 01.	남녀공학 실시.
2003. 10. 18.	개교 100주년 기념식.
2007. 12. 31.	학교평가 최우수학교 선정(교육부총리상 수상).
2008. 02. 12.	홍익식 이사장 취임.
2017. 02. 09.	제91회 졸업식(총 16,936명).

13. 목포덕인중학교

1) 소재지: 죽선로 39-2

2) 대표전화: 061-240-6301

3) 연혁

일자	내용
1948. 10. 10.	학교법인 덕인학원 창립, 초대 교장 이복주 장로 취임.
1954. 06. 28.	목포덕인중학교로 교명 개칭.
2016. 03. 02.	전국 인성교육 최우수모델학교(2년 연속).
2016. 12. 06.	제17회 전국 아름다운교육상 최우수상(환경 부문).
2017. 02. 10.	제67회 졸업식(165명, 총 17,003명).
2017. 03. 01.	2017학년도 15학급 440명 편제.

14. 목포정명여자중학교

1) 소재지: 삼일로 45

2) 대표전화: 061-240-3103

3) 연혁

일자	내용
1903. 09. 09.	미국 남장로교 한국선교회에서 목포여학교로 설립.
1903. 09. 15.	개교, 초대 교장 서 여사(Miss F. E. straeffer) 취임.
1911. 03.	정명여학교로 개명하고 보통과 제1회 졸업.
1914. 06	사립 정명여학교로 교명 개칭.
1919. 04. 08.	목포 4·8만세운동 참가.
1929. 11. 19	목포 학생독립운동 참가.
1937. 09. 06	신사참배 강요를 거부하고 폐교.
1947. 09. 23.	목포정명중학원으로 재개교(복교).
1950. 03. 30.	목포정명여자중학교 재설립 인가.
1964. 03. 31.	학교법인 호남기독학원으로 조직 변경.
1981. 09. 15.	독립 교사 신축.
2003. 09. 24.	개교 100주년 기념식 및 100주년 기념관 개관.
2018. 02. 08.	제88회 졸업식(213명, 총30,212명).

15. 목포혜인여자중학교

1) 소재지: 죽선로 39-2

2) 대표전화: 061-240-6501

3) 연혁

일자	내용
1948. 10. 10.	학교법인 덕인학원 창립.
1965. 12. 07.	목포혜인여자중학교 개교.
2017. 02. 09.	제51회 졸업식(173명, 총 17,221명).

16. 목포영화중학교

1) 소재지: 영산로 413-1

2) 대표전화: 061-800-8114

3) 연혁

일자	내용
1988. 02. 10.	제1회 졸업식.
2008. 10. 25.	제13대 이사장 이경수 박사 취임.
2017. 02. 08.	제30회 졸업식(208명, 총9,191명).

제4절 고등학교

1. 목포고등학교

1) 소재지: 산정로 224번길 11

2) 대표전화: 061-800-7000

3) 연혁

일자	내용
1942. 04. 20.	목포중학교 개교.
1950. 06. 22.	목포고등학교 개교.
1963. 09. 14.	대성동 교사에서 현 교사로 이전.
1973. 01. 17.	목포중학교 폐교.
2015. 04. 23.	역사문화관 개관.
2016. 03. 01.	자율형공립고 재지정.
2017. 02. 08.	제66회 졸업식(214명, 총 28,302명).

2. 목포여자고등학교

1) 소재지: 청호로 34

2) 대표전화: 061-800-8507

3) 연혁

일자	내용
1944. 03. 30.	목포공립여자상업실수학교(3년제) 설립 인가.
1944. 06. 01.	목포공립고등학교에서 개교식 거행.
1946. 02. 06.	인문중학으로 학제 변경(인문 6년제 인가).
1946. 02. 06.	목포정명공립여자중학교로 승격 인가.
1951. 09. 01.	목포여자고등학교로 개칭.
1963. 11. 30.	목포시 호남동 1번지에서 대성동 40번지 현 교사로 이전.
1970. 12. 04.	목포중앙여자중학교와 분리.
2005. 03. 01.	전국 100대 교육과정평가 최우수학교(교육부장관).
2017. 02. 02.	제66회 졸업(217명, 총 21,488명).

3. 목포제일여자고등학교

1) 소재지: 삼향천로 85

2) 대표전화: 061-260-7501

3) 연혁

일자	내용
1966. 12. 23.	목포제일여자종합고등학교 설립 인가.
1967. 03. 05.	목포제일여자종합고등학교 개교.
1972. 12. 18.	목포제일여자고등학교로 학칙 변경.
1979. 09. 15.	온금동 교사로 이전.
2002. 09. 01.	옥암동 현 교사로 이전.
2017. 02. 02.	제48회 졸업식(218명, 총 15,723명).

4. 목상고등학교

1) 소재지: 소영길 13

2) 대표전화: 061-800-0200

3) 연혁

일자	내용
1920. 04. 21.	목포공립상업학교 설립 인가.
1920. 06. 01.	목포시 대성동에서 개교(현 목포여고 자리).
1922. 04. 01.	5년제 각종 상업학교 인가.
1939. 07. 01.	신축 교사(현 용당동 937번지)로 이전.
1946. 09. 01.	목포공립상업학교 복구(6년제).
1951. 09. 01.	학제개편(1·2·3학년은 목포제일중학교로 분리설립, 4·5·6학년은 목포공립상업학교로 존속).
1953. 04. 01.	목포상업고등학교 설립 인가(6학급).
1998. 02. 25.	제22회 졸업생 김대중 동문 제15대 대통령 취임.
2001. 03. 01.	전남제일고등학교로 교명 변경.
2014. 03. 01.	목상고등학교로 교명 변경.
2017. 02. 03.	제95회 졸업식(221명, 총 26,889명).

5. 목포공업고등학교

1) 소재지: 용당로 100

2) 대표전화: 061-800-7100

3) 연혁

일자	내용
1927. 05. 01.	송정공민학교 개교(토광과, 목공과, 가구과 1·2년제).
1928. 04. 01.	송정공립공업실수학교 설립(가구과, 건축과, 목공과 3년제 및 실수학교 1회졸업).
1941. 05. 15.	송정공립 직업학교로 교명 변경(토목과, 건축과, 광산과).
1944. 04. 01.	목포공립상업학교를 공업학교로 전환하고 송정공립직업학교를 병합, 목포 이전(토목과, 건축과, 조선과).
1945. 09. 01.	제1대 안익선 교장 취임, 제17회 졸업식(72명). 목포상고와 분리 및 명륜동 4번지 교사로 이전. 목포공업중학교로 학칙 변경.
1950. 06. 12.	목포공업고등학교로 학칙 변경.
2017. 02. 10.	제87회 졸업식(297명, 총 26,724명).

6. 문태고등학교

1) 소재지: 용당로 138

2) 대표전화: 061-803-3111

3) 연혁

일자	내용
1941. 04. 28.	재단법인 문태중학교 설립. 초대 이사장 문재철 취임.
1951. 08. 31.	고등학교 설립 인가(문보 제502호).
1951. 09. 01.	문태중학교, 문태고등학교 분리. 문태고등학교 개교식 거행.
1960. 08. 16.	재단법인 문태중학교에서 재단법인 문태학원으로 명칭 변경.
1964. 01. 31.	재단법인을 학교법인으로 조직 변경.
2015. 08. 22.	제9대 최성희 이사장 취임.
2017. 01. 12.	제66회 졸업식(224명, 총 22,339명).

7. 목포홍일고등학교

1) 소재지: 북항로 88

2) 대표전화: 061-242-7782

3) 연혁

일자	내용
1945. 12. 16.	목포동광고등학교 설립 인가.
1976. 03. 31.	홍재 권이담, 동광학원 인수.
1976. 04. 12.	권이담 이사장 취임.
1976. 06. 16.	학교법인 홍일학원 설립.
1976. 09. 23.	목포홍일고등학교로 개명.
1978. 10. 18.	고등학교 주간 30학급 인가.
2016. 11. 01.	권 호 이사장 취임.
2018. 02. 08.	제64회 졸업식(257명, 총20,219명).

8. 영흥고등학교

1) 소재지: 삼각로 43번길 9

2) 대표전화: 061-283-6011

3) 연혁

일자	내용
1952. 03. 21.	목포영흥중학교 복교.
1954. 03. 01.	중학교와 고등학교 분리.
1980. 08. 23.	목포시 상동 55번지 현 교사로 이전.
1980. 10. 18.	학교법인 유집학원으로 변경.
1999. 03. 01.	영흥고등학교 남녀공학 실시.
2003. 10. 18.	개교 100주년 기념식.
2008. 02. 12.	홍익식 이사장 취임.
2017. 02. 09.	제59회 졸업식(총 14,331명).

9. 목포덕인고등학교

1) 소재지: 죽선로 39-2

2) 대표전화: 061-240-6403

3) 연혁

일자	내용
1948. 10. 10.	덕인학원 설립.
1964. 03. 01.	목포덕인고등학교 개교.
1971. 02. 22.	목포덕인종합고등학교로 교명 개칭.
1973. 10. 01.	목포덕인고등학교로 교명 개칭.
2010. 06. 24.	교사 개축.
2017. 02. 08.	제51회 졸업식(총 19,099명).

10. 목포마리아회고등학교

1) 소재지: 양을로 229

2) 대표전화: 061-279-1382

3) 연혁

일자	내용
1966. 11. 19.	제1대 법인 이사장 Rev. Leonard Thome, S. M. 취임. 학교법인 목포마리아회학원 설립 인가.
1977. 02. 28.	목포마리아회중학교 폐쇄.
2014. 03. 01.	장학성 신부 제9대 법인 이사장 취임.
2017. 02. 10.	제40회 졸업식(240명, 총 13,762명).

11. 목포정명여자고등학교

1) 소재지: 삼일로 45

2) 대표전화: 061-240-5905

3) 연혁

일자	내용
1963. 03. 01.	목포정명여자고등학교 개교(정명여중 교장이 교장 겸임).
1964. 03. 31.	재단법인에서 학교법인 호남기독교학원으로 조직 변경.
1966. 01. 20.	제1회 졸업식(225명).
1979. 02.	목포정명여자중·고등학교 교장 분리.
1980. 09. 30.	학급 증설 인가(30학급).
2017. 02. 07.	제52회 졸업식(282명, 총 18,103명).

12. 목포혜인여자고등학교

1) 소재지: 죽선로 39-2

2) 대표전화: 061-240-6601

3) 연혁

일자	내용
1948. 10. 10.	덕인학원 설립.
1965. 03. 01.	목포혜인여자고등학교 설립 인가.
1967. 10. 05.	목포혜인여자실업고등학교로 설립 인가.
1972. 10. 03.	목포혜인여자종합고등학교로 교명 개칭.
1973. 09. 28.	목포혜인여자고등학교로 교명 개칭.
2000. 09. 07.	학년 당 보통과 여자 8학급씩 전학급을 24학급으로 학칙 개정.
2017. 02. 10.	제50회 졸업식(241명, 총 17,078명).

13. 목포여자상업고등학교

1) 소재지: 영산로 413

2) 대표전화: 061-280-1500

3) 연혁

일자	내용
1972. 06. 17.	학교법인 영화학원 설립, 초대 이사장 이경수 취임.
1972. 12. 29.	목포여자상업고등학교 설립 인가.
1973. 01. 09.	초대 교장 오효근 취임.
1973. 03. 07.	개교 및 입학식.
2018. 02. 08.	제43회 졸업식(302명, 총 25,546명), 제41회 야간 졸업식.

14. 목포성신고등학교

1) 소재지: 상동로 87-1

2) 대표전화: 061-272-9551

3) 연혁

일자	내용
1983. 04. 20.	학교법인 신명학원 설립.
1984. 03. 05.	개교.
1996. 03. 01.	목포성신여자실업고등학교로 개명.
2001. 07. 01.	남녀공학 인가.
2002. 03. 01.	목포성신고등학교로 교명 변경.
2017. 02. 09.	제31회 졸업식(92명, 총 9,262명).

15. 목포중앙고등학교

1) 소재지: 지적으로 36

2) 대표전화: 061-281-1475

3) 연혁

일자	내용
1983. 04. 22.	학교법인 설립 인가.
1985. 03. 01.	회림축산고등학교로 개교.
1988. 11. 04.	학교법인 백운학원으로 법인명 변경.
2004. 03. 01.	목포중앙고등학교로 교명 변경.
2008. 02. 05.	제13대 김호남 이사장 취임.
2008. 03. 24.	학교법인 근화학원으로 법인명 변경.
2017. 02. 07.	제30회 졸업식(143명, 총4,188명).

제5절 대학교

1. 목포가톨릭대학교

1) 소재지: 영산로 697

2) 대표전화: 061-280-5000

3) 연혁

일자	내용
1965. 01. 20.	하롤드 헨리 대주교의 주재로 성골롬반수녀회에 의하여 설립 계획됨.
1966. 04. 13.	학교법인 설립 허가 취득.
1966. 11. 25.	골롬반간호학교 설립 인가 취득.
1971. 12. 23.	골롬반간호전문학교로 설립 인가.
1990. 02. 09.	광주 대교구 유지 재단으로 이양됨에 따라 이사장에 윤공희 대주교 취임.
1998. 05. 01.	성신간호대학 개편 인가.
1999. 12. 17.	목포가톨릭대학교 개편 인가(간호학과, 노인복지학과).
2000. 02. 16.	초대 총장에 김영진 박사 취임.

2. 목포과학대학교

1) 소재지: 영산로 413-1

2) 대표전화: 061-278-8651

3) 연혁

일자	내용
1975. 12.	학교법인 영신학원 설립, 초대 이사장에 박영월 취임.
1976. 01.	목포실업전문학교 설립 인가.
1979. 01.	목포공업전문대학으로 교명 변경.
1985. 02.	목포전문대학으로 교명 변경.
1997. 05.	목포과학대학으로 교명 변경.
2012. 01.	목포과학대학교로 교명 변경.
2017. 09. 01.	제12대 총장 박기종 박사 재취임.

3. 목포해양대학교

1) 소재지: 해양대로 91

2) 대표전화: 061-240-7114

3) 연혁

일자	내용	일자	내용
1950. 12. 15.	서산동 22번지로 교사 이전.	1976. 12. 20.	죽교동 571번지 현 교사로 이전.
1950. 04. 05.	개교 및 제1차 입학식(항해과 15명).	1979. 03. 01.	목포해양전문대학으로 개편.
1952. 04. 15.	도립목포상선고등학교로 정식 인가.	1993. 03. 01.	4년제 대학(목포해양대학)으로 개편.
1956. 07. 14.	목포해양고등학교로 개칭.	1994. 03. 01.	목포해양대학교로 교명 변경.
1964. 12. 31.	목포해양고등전문학교로 개편.	2000. 01. 01.	목포해양대학교 학생군사교육단 창설.
1966. 12. 24.	온금동 6-2번지 신 교사로 이전.	2015. 03. 01.	6개 학부(해사대학), 4개 학과(해양공과대학)로 개편.
1973. 09. 29.	2년제 전문학교로 개편.	2016. 04. 07.	해군사관학부 설치 인가(교육부).

4. 목포대학교

1) 소재지: 무안군 청계면 영산로 1666

2) 대표전화: 061-450-2114

3) 연혁

일자	내용
1946. 10. 31.	목포사범학교 개교.
1963. 12. 16.	목포교육대학으로 개편.
1978. 03. 01.	목포초급대학으로 개편.
1979. 03. 01.	4년제 국립목포대학으로 개편.
1988. 03. 01.	대학원 석사과정 설치.
1990. 03. 01.	국립목포대학교로 승격.
1992. 03. 01.	대학원 박사과정 설치.
1997. 05. 30.	중등교원연수원 지정인가.
2000. 11. 26.	중등교원연수원을 중등교육연수원으로 명칭 변경.
2013. 09. 26	남악캠퍼스 교육지원센터 개관(경영행정대학원, 평생교육원 이전).

5. 한국폴리텍V대학 목포캠퍼스

1) 소재지: 무안군 청계면 영산로 1854-16

2) 대표전화: 061-450-2114

3) 연혁

일자	내용
1979. 03. 12.	공공직업훈련법인 목포직업훈련원 인가.
1982. 03. 25.	한국직업훈련원 관리공단으로 통합.
1983. 02. 25.	목포지역 기능개발센터 설치.
1991. 04. 15.	한국산업인력관리공단으로 개칭.
1994. 07. 01.	목포직업전문학교로 개칭.
1996. 01. 01.	목포기능대학으로 승격.
1998. 02.	학교법인 한국능력개발원 목포기능대학으로 변경.
2000. 01.	무안군 청계 신캠퍼스 이전.
2006. 03.	한국폴리텍V 목포대학으로 교명 변경.
2007. 03.	한국폴리텍V대학 목포캠퍼스로 교명 변경.

6. 목포과학대학교

1) 소재지: 영산로 413-1

2) 대표전화: 061-278-8651

3) 연혁

일자	내용
1975. 12.	학교법인 영산학원설립, 초대 이사장에 박영월 취임.
1976. 01.	목포실업전문학교 설립인가.
1976. 03.	개교 및 제1회 입학식.
1979. 01.	목포공업전문대학으로 교명 변경.
1985. 02.	목포전문대학으로 교명 변경.
1997. 05.	목포과학대학으로 교명 변경.
2012. 01.	목포과학대학교로 교명 변경.

제6절 특수학교 / 평생교육시설

1. 목포인성학교

1) 소재지: 영산로 692번길 12-7(석현동)

2) 대표전화: 061-801-0300

3) 연혁

일자	내용	일자	내용
1985. 01. 21.	특수학교 설립인가 초등1년~6년.	1991. 12. 02.	고등부 인가.
1985. 03. 16.	중학부 인가 1년~3년.	1997. 02. 28.	목포인성학교 개명(구 인성학교).
1985. 03. 20.	개교(목포가톨릭문화회관 내).	1998. 03. 01.	전공과 2학급 인가.
1987. 10. 30.	현 위치로 이전.	2002. 03. 01.	전공과 2년 과정 1학급제 학칙 변경.
1990. 08. 20.	유치부 인가.	2017. 02. 17.	초등학교 29회, 중학교 30회, 고등학교 23회 졸업, 전공과 19회 수료.

2. 목포제일정보중·고등학교

1) 소재지: 산정로 104번길 5(산정동)

2) 대표전화: 061-276-4947

3) 연혁

일자	내용
1961. 05. 01.	목포성심학원 설립.
1963. 02. 01.	목포향토중학원으로 개명(목포경찰서 직업소년학교 병설 운영).
1963. 10. 20.	중학과정 교육 실시.
1986. 01. 09.	향토중학원 마지막 회 졸업(총3,765명 배출).
1986. 01. 22.	문교부 지정 학력인정 사회교육시설 목포향토(중·고등)학교 인가.
1987. 03. 19.	목포제일종합학교로 개명.
1998. 03. 01.	제일정보중·고등학교로 명칭 변경.
2000. 03. 02.	전라남도 교육감 지정 학력인정 평생교육시설 목포제일정보중·고등학교로 명칭 변경.
2018. 02. 09.	제30회 졸업식(중 221명, 고 285명).

강일국 | 목포대학교 교육학과 교수

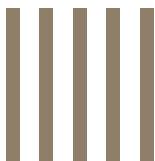
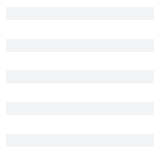
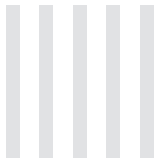

제1절 문화유산

최성환 | 목포대학교 도서관문화연구원 HK교수

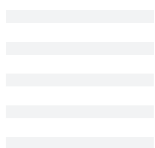

제2절 문화예술

조상현 | 목포문화원 사무국장

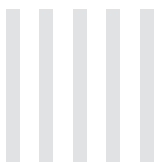
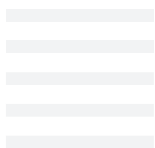
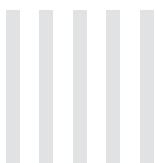
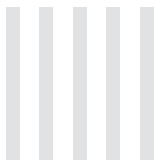

제6장 문화예술

제1절 문화유산

건축물의 경우 대상이 광범위하고, 수록 범위가 모호하여 지정 문화재의 경우만 현황에 수록하였다.

1. 목포시 문화재 현황 통계표

(2016년 12월 현재)

합계	국가지정						등록	도지정					시지정		
	계	국보	보물	사적	천연 기념물	무형	유형	계	유형	무형	기념물	문화재 자료	계	유형	무형
55	4			1	2	1	10	13	3	4	3	3	28	27	1

2. 목포시 국가 지정 문화재 목록

지정종별	문화재명	시대	수량	소재지	지정일자
사적 제289호	구 목포일본영사관	근대	1동	영산로29번길 6	1981. 09. 25.
중요무형문화재 제100호	옥장 장주원	-	-	노송길 32-5	1996. 02. 01.
천연기념물 제500호	목포 갯바위	-	-	용해동 산 86-24 인근	2009. 04. 28.
천연기념물 제535호	신안압해도 수각류 공룡알 동지화석	-	-	남농로 135(자연사박물관)	2012. 06. 27.

3. 목포시 등록 문화재 현황

지정종별	문화재명	시대	수량	소재지	지정일자
제29호	호남은행 목포지점	근대	1동	해안로249번길 34	2002. 05. 31.
제30호	공립심상소학교	근대	1동	영산로10번길 10	2002. 05. 31.
제43호	목포 구 청년회관	근대	1동	차범석길35번길 6-1	2002. 09. 13.
제62호	정명여학교 선교사 사택	근대	1동	삼일로 45	2003. 06. 30.
제114호	목포양동교회	근대	1동	호남로 15	2004. 12. 31.
제239호	구 목포사범학교 본관	근대	1동	송림로41번길 11	2006. 03. 02.
제340호	구 동본원사목포별원	근대	1동	영산로75번길 5	2007. 07. 03.
제513호	목포천주교 구 교구청	근대	1동	노송길 35	2012. 10. 17.
제588호	구 목포부청 서고 및 방공호	근대	1동, 1기	영산로29번길 6	2014. 04. 29.
제640호	문태고등학교 본관	근대	1동	웅당로 138	2014. 10. 30.

4. 목포시 전라남도 지정 문화재 현황

지정종별	문화재명	시대	수량	소재지	지정일자
유형문화재 제39호	고하도 이충무공 기념비	조선	비1기	달동 산 230-2번지	1974. 09. 24.
유형문화재 제228호	달성사 목조 아미타삼존불상	조선	1점	유달로 173	2000. 12. 13.
유형문화재 제229호	달성사 목조 지장보살변가상	조선	1점	유달로 173	2000. 12. 13.
무형문화재 제29-2호	판소리 안부덕(동편제 춘향가)	-	-	영산로 676-7	2002. 04. 20.
무형문화재 제29-4호	판소리 박방금(판소리 수궁가)	-	-	산정로 155	2008. 12. 26.
무형문화재 제29-5호	판소리 김순자(판소리 흥보가)	-	-	동부로 18번길 8	2009. 03. 20.
무형문화재 제50호	조선장 심정후	-	-	서산동 23	2013. 08. 05.
기념물 제10호	고하도 이충무공 유적	조선	비각1 삼문1	달동 산 230번지	1974. 09. 24.
기념물 제21호	목포시사	조선	1동	유달로 165	1976. 09. 30.
기념물 제174호	구 동양척식주식회사 목포지점	근대	1동	번화로 16	1999. 11. 20.
자료 제137호	목포진지	조선	비 1기	만호동 1-56번지	1987. 01. 15.
자료 제138호	목포오포대	근대	1점	온금동 산 1번지	1987. 01. 15.
자료 제165호	이훈동 정원	근대	정원 1	유동로 63	1988. 03. 16.

5. 목포시 문화유산 지정 현황

번호	명칭	소재지	소유자(관리자)	지정일자
1	수군절도사 신광익 선정비	만호동 1-56	목포시	2012. 05. 21.
2	만호 방대령 선정비	만호동 1-56	목포시	
3	유달산 산왕대성전터	죽교동 산 42-2 일원	목포시	
4	온금동 큰샘과 비군	온금동 209	목포시	

번호	명칭	소재지	소유자(관리자)	지정일자
5	충순 구종영 영세 불망비	죽동 96-2	초원빌라 주민	2012. 05. 21.
6	고하도 조선 육지면 발상지비	달동 780	김현기	
7	유달산 마애불	죽교동 산 42-2 일원	목포시	
8	보광사 석조석가여래좌상과 지샘	죽교동 280	목포시	
9	유달산 미륵불 암각	죽교동 317-3	목포시	
10	경상도우회기념회장 암각	온금동 산 12-1	목포시	
11	이로면 임성시장 기념비	석현동 1176	목포시	
12	목포북교초등학교 오충석탑	수문로 83	목포북교초등학교	
13	목포북교초등학교 느티나무	수문로 83	목포북교초등학교	
14	목포 도룡지석묘군	석현동 896번지 일원	지삼례	
15	목포 석현지석묘군 II	석현동 430번지 일원	김영태	
16	옥암동 초당산 고분	옥암동 219 일원	오승희	
17	공생원 사무실	해안대로 28번길	목포 공생원	
18	정광 정혜원	노적봉길 26	정광 정혜원	
19	약사사	목포진길 5-1	약사사	
20	천주교 경동성당	해안로 165번길 33	경동성당	
21	심복주 가옥	불종대길 15-4	이영애	2013. 07. 08.
22	구 춘화당 한약방	영산로 59번길 35-6	(주)유진투자	
23	석장 손양동	녹색로 31	손양동(2015년 사망)	2013. 07. 08.
24	구 무안군청 서고	차범석길 35번길 9	청명의료재단	2014. 03. 26.
25	목포의 눈물 노래비	죽교동 산 44	목포시	2016. 07. 28.
26	마인게터 골목길	마인게터로28,38,40번길	목포시	
27	보리마당 골목길	보리마당로 28-7~해안로127번길 15-2	목포시	
28	77계단과 송도골목길	송도길 10, 12, 20번길	목포시	

6. 비지정 목포시 문화유산 현황

번호	명칭	소재지	시대	비고
1	성자동 패총	용해동 산86-1	철기	패총
2	옥암동 초당산 고분	옥암동 234 일원	삼국시대	고분
3	무안감리서 터	북교동 178-1	근대	사적
4	멜라콩 다리 기념비	남동 1-1 목포역 담장	1964	비갈
5	이근창 시혜불망비	용해동 26	근대	비갈
6	최여장 송덕비	죽교동 161-1	1928	비갈
7	최유권 영세송덕비	충무동 어민동산 건너편	1933	비갈
8	윤봉진 청덕불망비	율도동 56-78	1946	비갈
9	강제징용 및 원폭희생자 위령탑	부주산	근대	비갈

번호	명칭	소재지	시대	비고
10	목포 제1수원지	상동 실내체육관 아래	1911	근대생활
11	목포 제2수원지 예비지 및 배수지	온금동 6-2(구 제일여고 뒤편)	근대	근대생활
12	달성사 옥정(玉井)	죽교동 317 달성사 경내	근대	근대생활
13	목포 감화원 터	달동 845-1(고하도)	근대	근대생활
14	유달초등학교 한국호랑이 박제	유달동 8	1908	박제
15	목포형무소 합장비	산정동 산58-2	근대	비갈
16	고하도 방공호 I	유달동 195-22(고하도)	근대	근대건축
17	고하도 방공호 II	유달동 195-21(고하도)	근대	근대건축
18	고하도 군사용 해안동굴 1~14	고하도 해안 일대	근대	근대건축
19	송도신사 터	송도길 10(동명동 언덕)	근대	종교
20	도하산사 위패	유달산 일등봉 아래	근대	종교
21	유달산신사 위패 암각	유달산 일등봉 아래	근대	종교
22	홍법대사상 암각	유달산 일등봉 아래	근대	종교
23	부동명왕상 암각	유달산 일등봉 아래	근대	종교
24	고하도 탕간바위	유달동 산214-1 임내 중턱	-	종교
25	다순구미 산제당 터 축대불망비	온금동 산7-1 일원	근대	종교
26	고하도 송지암 구름지	고하도길 91(충무분교 구름지)	-	자연유산
27	반야사 느티나무	열란길 25(죽교동 193-1)	-	보호수
28	달리도 팽나무	달동 514(달리도)	-	보호수
29	달성사(達聖寺)	죽교동 317	근대	종교
31	반야사(般若寺)	열란길 25(죽교동 193-1)	근대	종교
32	관음사(觀音寺)	죽교동 189(조각공원 내)	근대	종교
33	학암사(鶴庵寺)	유달로 101번길 12	근대	종교
34	해봉사(海峯寺)	온금동 1	근대	종교
35	달성사 범종(梵鐘)	죽교동 317 달성사 경내	1788	종교
36	달성사 나무아미타불비	죽교동 317 달성사 경내	1921	종교
37	달성사 노대련대선사창공비	죽교동 317 달성사 경내	1946	종교
38	현기봉 영세불망비	죽교동 317 달성사 경내	1923	종교
39	달성사 증수공덕비	죽교동 317 달성사 경내	1947	종교
40	도현화상 승덕비	죽동 226-1 정광정혜원 내	근대	종교

최성환 | 목포대학교 도서관문화연구원 HK교수

제2절 문화예술

1. 문화예술행사

1) 목포예술제

- (1) 일시: 10월 1일(※1959년 11월 1일 첫 개최)
- (2) 장소: 목포문화예술회관 등
- (3) 내용: 예술문화상 시상식, 미술협회 회원전, 전국학생바다사생대회, 목포전국사진공모전, 박화성백일장대회, 목포전국국악대전 등
- (4) 주최·주관: 목포시·목포신안예총

2) 목포문화의 날

- (1) 기간: 10월 셋째주(※10월 셋째주 토요일이 정부가 정한 문화의 날임.)
- (2) 장소: 오거리문화센터
- (3) 내용: 기념식(목포문화상 시상), 축하공연 등
- (4) 주최·주관: 목포시·목포문화재단

3) 목포항구축제

- (1) 기간: 10월말
- (2) 장소: 목포항 삼학도 일원
- (3) 내용: 목포의 해양 문화를 보존하고 널리 알리기 위한 축제로 2006년 4월 평화광장에서 유달산축제와 함께 처음 개최되었다. 이후 7월 말~8월 초에 열리는 '목포 해양문화축제'라는 이름으로 개최되다가 2015년부터 '목포 항구축제'로 이름을 바꿔 삼학도 일원에서 개최되고 있다. 문화체육관광부 선정 4년 연속 대한민국 유망 축제이며, 풍어길놀이, 해상파시, 불꽃쇼 등 다양하게 펼쳐진다. 시민과 전문가 등의 여론을 수렴하여 2017년부터 10월 말에 개최된다.
- (4) 주최·주관: 목포시·목포시축제추진위원회

4) 꽃피는 유달산 축제

- (1) 기간: 4월 초
- (2) 장소: 유달산 일원
- (3) 내용: 1996년 ‘유달산개나리꽃축제’란 이름으로 처음 개최되었다. 2006년 ‘해양문화축제’와 함께 개최하였고, 현재 ‘꽃피는유달산축제’로 이름을 바꿔 개최되고 있다.
- (4) 주최·주관: 목포시·목포시축제추진위원회

5) 목포 생활도자전(구 목포도자기축제)

- (1) 기간: 5월 초
- (2) 장소: 평화광장 일원
- (3) 내용: 초대작가 워크숍, 다도 시연 등 특별기획행사, 도자기판매관, 전통공예품 전시·판매, 도자기 빚기 체험 등 다양한 체험 행사가 개최되고 있다.
- (4) 주최·주관: (사)전남도자기협회

6) 목포세계마당페스티벌

- (1) 기간: 8월
- (2) 장소: 시내 로데오 광장, 오거리 일원
- (3) 내용: 2001년 5월7일부터 13일까지 목포문예회관 야외무대에서 개최된 제1회 ‘우수마당극제 전(세월은 흘러가도 산천은 안다)’에 부리를 두고 있다. 해외초청공연, 국내초청공연, 예향남도초청공연, 마당아티스트선발전, 기획이슈, 프리마켓, 시민워크숍, 부대행사 등이 펼쳐진다.
- (4) 주최·주관: 목포MBC, 극단갯돌

7) 4·8독립만세운동재현행사

- (1) 기간: 4월 초
- (2) 장소: 정명여고, 목포역 광장, 유달산, 근대문화거리

(3) 내용: 1919년 목포의 3·1운동인 4·8독립만세운동을 기념하여 목포시와 전남서부보훈지청의 후원으로 정명여중·고, 목포문화원, 한국작가회의, 극단 갯돌 등이 참여하여 정명여중·고에서 기념식을 갖고 흰 저고리와 검정 치마를 입은 정명여중·고 학생들이 손에 태극기를 들고 유달산 노적봉까지 거리행진을 하며 만세운동을 재현한다. 극단 갯돌의 지도로 목포역 광장 등에서 당시 상황극을 재현하기도 한다. 부대행사로는 목포문화원이 관내 청소년들을 대상으로 ‘역사의 길’ 답사를 진행하며, 목포작가회의는 청소년백일장을 개최한다.

(4) 주최·주관: 목포정명여중·고, 목포문화원, 목포작가회의, 극단 갯돌

2. 박물관·전시관

1) 목포문학관

(1) 소재지: 남농로 95

(2) 대표전화: 061-270-8400

(3) 연혁

2007. 10. 09. 개관.

2014. 02. 호남권 거점문학관 선정.

(4) 시설: 대지 2,825.94㎡, 지상 2층 건물로 1층에 박화성관·차범석관, 2층에 김우진관·김현관, 문학체험관, 문학창작실

2) 목포자연사박물관

(1) 소재지: 남농로 135

(2) 대표전화: 061-274-3655

(3) 연혁

1983. 07. 01. 향토문화관 개관.

1998. 08. 자연사문화박물관으로 명칭 변경.

2003. 10. 24. 자연사박물관으로 명칭 변경(향토문화관 통합).

2004. 09. 10. 문예역사관 개보수 후 개관.

(4) 시설

- 자연사관: 지질관, 육상·수중 생명관 등 총 7개 전시실, 세계에서 단 2점 뿐인 공룡화석 프레노 케랍토스와 전남 신안군 압해도에서 발굴해서 복원한 세계적 규모의 육식공룡알 등지 화석 전시
- 문예역사관: 석전시실, 윤림산방 4대 작품실, 오승우작품관, 목포의 문학·미술·무용·국악·대중가요 등을 엿볼 수 있는 문예역사실, 세계 각국의 7천여 점의 화폐가 전시된 화폐전시실
- 부대시설: 매점 등

3) 목포생활도자박물관

(1) 소재지: 남농로 135

(2) 대표전화: 061-270-8480

(3) 연혁

2006. 08. 04. 도자전시관 개관.

2008. 02. '목포생활도자박물관'으로 명칭 변경.

2008. 04. '목포생활도자박물관' 전남 제6호-1종 전문박물관 등록.

(4) 시설: 상설전시실, 기획전시실, 어린이체험관, 옹이공방 등

4) 김대중노벨평화상기념관

(1) 소재지: 삼학로 92번길

(2) 대표전화: 061-245-5660

(3) 연혁

2009. 11. 기념관 건립공사 착공식.

2013. 06. 15. 기념관 개관.

(4) 시설: 부지 15,600㎡, 연면적 4,677㎡

•전시동

·1층 로비전시공간, 영상관, 안내데스크, 카페테리아, 기념품샵

·2층 주전시실 - 제1전시실: 한국인 최초의 노벨 평화상 수상 - 제2전시실: 김대중과 노벨상
- 제3전시실: 민주화를 위해 걸어온 길 - 제4전시실: 대통령, 김대중

•컨벤션동

5) 목포어린이바다과학관

(1) 소재지: 삼학로 92번길 98

(2) 대표전화: 061-242-6359

(3) 연혁

2007. 02. 과학관 건립 '과학기술진흥기금 공모사업' 선정.

2009. 07. 과학관 건립 착공.

2013. 02. 05. 과학관 개관.

(4) 시설

- 1·2층: 바다아이돔(120㎡), 바다상상홀(251㎡), 깊은바다·중간바다·얕은바다(1,016㎡), 4D영상관(71㎡), 수장고(96㎡)
- 3층: 사무실(160㎡)

6) 국립해양문화재연구소

(1) 소재지: 남농로 136

(2) 대표전화: 061-270-2000

(3) 연혁

1975. 신안해저유적 발견과 발굴(1976~1984).

1981. 목포보존처리장 개설.

1990. 목포해양유물보존처리소 개소.

1994. 국립해양유물전시관 개관.

2009. 국립해양문화재연구소로 명칭 변경.

(4) 시설

- 본관 - 대지면적: 18,204㎡(5,516평)
 - 건축 연면적: 8,307㎡(2,517평)
 - 구조: 지상 2층, 지하 1층
 - 시설내용: 상설전시 4실, 기획전시 1실, 어린이해양문화체험관 1실 등
- 별관(보존처리시설) - 대지면적: 6,864㎡(2,080평)
 - 건축 연면적: 1,588㎡(481평)

- 시설내용: 교육연구시설
- 건물 6동: 1,384㎡(419평)
- 부속건물 3동: 54㎡(16평)
- 탈염장 1동: 150㎡(46평)

7) 중요무형문화재전수교육관

(1) 소재지: 남농로 83

(2) 대표전화: 061-277-1594

(3) 연혁

2013. 03. 전수관 착공.

2014. 08. 전수관 개관.

(4) 시설: 부지면적 2,900㎡(877평), 건축 연면적 총 631㎡(190평), 전시실 243㎡(74평),
공방동 297㎡(90평), 수장고 등 부대시설 91㎡(26평)

8) 성옥기념관

(1) 소재지: 영산로 11

(2) 대표전화: 061-244-2527

(3) 연혁

1977. 11. 성옥문화재단 설립.

2003. 04. 31. 성옥기념관 준공.

(4) 시설: 대지 1,678.8㎡, 건물 739㎡, 높이 9m의 석조 건물, 이훈동 회장의 기록실과 함께 3개의
전시실, 별관 전시실로 구성

3. 문화시설

1) 목포시민문화체육센터

(1) 소재지: 부주로 312

(2) 대표전화: 061-270-8375

(3) 연혁

2004. 05. 03. 시민문화체육센터 개관.

2004. 10. 02. 기구개편에 의한 관광문화국 산하 문화예술회관으로 개편.

2008. 기구개편에 의한 관광문화국 산하 문예시설관리사무소로 개편.

2011. 기구개편에 의한 교육문화사업단 산하 문예시설관리과로 개편.

(4) 규모

•부지면적: 55,173㎡(16,690평)

•건축면적: 17,547㎡(5,308평)

•구조: 철근콘크리트 및 철골조(지하 1층, 지상 3층)

(5) 시설

•대공연장

· 면적: 11,802㎡(3,570평)

· 객석: 1,207석(1층 741석(장애인석 18석 포함), 2층 466석)

· 부대시설: 조명실, 음향실, 무대, 오케스트라피트, 승하강무대, 왜건무대, 분장실(5개소),
출연자대기실(2개소)

· 사용료: 시설 사용료 안내 참조

•소공연장

· 면적: 1,004㎡(304평)

· 객석: 400석(장애인석 6석 포함)

· 부대시설: 조명실, 음향실, 무대, 출연자 대기실(1개소), 분장실(3개소)

· 사용료: 시설사용 안내 참조

•야외공연장

· 면적: 832㎡(252평)

· 객석: 450석

- 사용시간: 08:00~17:00
- 사용료: 무료
- 연회장
 - 면적: 243㎡(74평)
 - 수용인원: 120명
- 식당(레스토랑)
 - 면적: 366㎡(111평)
 - 수용인원: 80석
 - 운영방식: 개인사업자 임대
- 체육동
 - 면적: 4,359㎡(1,318평)
 - 시설내용 - 1층: 수영장(25m, 6레인), 사우나실
 - 2층: 에어로빅, 요가, 유아방, 매점
 - 3층: 라켓볼, 헬스장, 짜저사이즈(누리집)

2) 목포문화예술회관

(1) 소재지: 남농로 102, 갯바위 문화의거리 내

(2) 대표전화: 061-270-8484

(3) 연혁

1997. 개관.

(4) 규모: 부지면적 44,100㎡, 건축 연면적 8,704㎡

(5) 시설

- 공연동
 - 공연장 1층: 면적 2,250㎡, 500석(장애인 6석), 조명실, 음향실, 영사실, 무대, 분장실
 - 공연장 2층: 면적 703㎡, 객석 198석
 - 음향실: 면적 18.84㎡
 - 조명실: 면적 18.84㎡
 - 사용료: 사용시설 안내 참조

•전시동

- 전시작품: 한국화, 서양화, 서예, 조형, 공예, 난, 수석 등
- 전시시간: 당일 09:00~18:00
- 사용료: 3.3㎡당 500원
- 전시실 면적 - 전시관 특별실(무빙월 설치) 196.56㎡
- 전시실 면적 - 1전시실 125.55㎡
- 전시실 면적 - 2전시실(무빙월 설치) 554.4㎡
- 전시실 면적 - 3전시실 157.95㎡
- 전시실 면적 - 4전시실 116.64㎡
- 전시실 면적 - 5전시실 116.64㎡
- 전시실 면적 - 6전시실 154.05㎡
- 전시실 면적 - 7전시실 260.28㎡
- 다목적실: 문화교실 등 다목적으로 사용가능, 145.8㎡
- 사무동: 지상 1층, 3,910㎡, 사무실, 복도, 화장실

3) 노적봉예술공원 미술관

(1) 소재지: 유달로 116

(2) 대표전화: 061-270-8300

(3) 연혁

2009. 07. 29. 개관.

(4) 규모: 부지 면적 4,420.24㎡, 건물 2,508㎡

(5) 시설

•본관동

- 1층 미술관, 기획전시
- 2층 홍보관: 목포시 홍보 영상과 역사, 경제, 문화, 예술, 관광자원, 김대중 대통령 추모관 등 소개
- 3층 야외공연장: 시립예술단체 수시 공연 및 문화 행사, 가요제 등 다양한 행사 공연

•별관동

- 1층 목포시립연극단 · 2층 목포시립국악원, 세미나실
- 3층 노적봉예술공원 관리 사무실, 백년회

4) 유달예술타운

(1) 소재지: 유달로 180

(2) 대표전화: 061-270-8696

(3) 연혁

2014. 06. 01. 준공(폐교된 구 달성초등학교에 총 54억여 원으로 건립).

(4) 규모: 대지면적 12,851㎡, 연건축면적 1,860㎡

(5) 시설: 전시실, 다목적 공연장, 휴게 공간, 야외공연장, 주차장 등

5) 목포종합예술갤러리

(1) 소재지: 해안로 182(목포연안여객선터미널 4층)

(2) 대표전화: 061-270-8484

(3) 연혁

2009. 01. 01. 개관.

(4) 규모: 면적 427.23㎡

6) 오거리문화센터

(1) 소재지: 영산로 75번길 5

(2) 대표전화: 061-245-8833(목포문화재단)

(3) 연혁

1930년대(일제강점기) 일본 불교사찰인 동본원사 목포별원.

해방 후. 정광사에서 관리.

1957.~2008. 목포중앙교회 건물 사용.

2010. 01. 19. 오거리문화센터로 개관.

2016. 12. 목포문화재단이 관리 운영.

(4) 시설

•1층: 연면적 280.71㎡에 전시·공연장

•별관: 목포문화재단 사무실 등

7) 남교소극장

- (1) 소재지: 차범석길 35번길 6-1
- (2) 대표전화: 061-245-8833(목포문화재단)
- (3) 연혁
 - 1925. 목포청년회관 낙성.
 - 해방 후. 임마누엘교회.
 - 2011. 04. 02. 남교소극장 개관.
 - 2016. 12. 목포문화재단이 관리운영.
- (4) 시설: 1동, 2층, 연면적 510.07㎡, 공연장

8) 목포문화원

- (1) 소재지: 해안로 249번길 34
- (2) 대표전화: 061-244-0044
- (3) 연혁
 - 1965. 07. 24. 설립.
 - 1992. 03. 12. 문화학교 개설 인가(문화부장관).
 - 2013. 10. 10. 2013대한민국문화원상 대상(문화체육관광부장관상) 수상.
- (4) 시설: 다목적실, 향토사연구실 등(170여 평), 주차장(15면)

9) 목포시청소년문화센터

- (1) 소재지: 영산로 66
- (2) 대표전화: 061-244-1318
- (3) 연혁
 - 2009. 12. 24. 개관(목포YMCA 위탁운영). 여성가족장관상 등 다수 수상.
- (4) 시설 : 1층-북카페, 인터넷PC, 카페테리아, 청소년진로 상담실, 2층-다용도실, 동아리활동실, 프로그램실, 영화관람실, 공부방, 자치활동실, 휘트니스실, 3층-댄스연습실, 노래연습실, 악기연습실, 세미나실, 사무실

10) 예술인사랑방

- (1) 소재지: 영산로 152-2
- (2) 대표전화: 061-242-8300
- (3) 연혁
 - 1984. 09. 22. 예술인사랑방 개관(연극협회).
 - 2000. 11. 25. 현재의 위치로 이전.
- (4) 시설: 공연장(객석 90석), 사무실 등 100평 규모

11) 극단 새결

- (1) 소재지: 유동로 10
- (2) 대표전화: 061-247-0247
- (3) 연혁
 - 2001. 창단.
 - 2009.~2013. 오월 레퍼토리작품 공연 「돌아오지 않는 오월」 공연.
- (4) 시설: 100석 규모의 객석 등

12) 신선미술관

- (1) 소재지: 평화로 14번길 3
- (2) 대표전화: 061-284-7887
- (3) 연혁
 - 2014. 03. 14. 개관.
 - 2014. 07. 목포 최초 사립미술관 등록(전남 제27호).
- (4) 시설: 1층(전시공간), 2층(교육공간) 총 140평 규모

13) 노라노미술관

(1) 소재지: 마인계터로 40번길 2-6

(2) 대표전화: 061-272-0200

(3) 연혁

2012. 02 전남문화예술협동조합 창립.

2015. 06. 24.~8. 23. 「마인계터 -푸른모세혈관전」 개최.

(4) 시설: 40평 규모의 전시실

14) 창작센터 나무숲

(1) 소재지: 번화로 62

(2) 대표전화: 061-242-1101

(3) 연혁

2015. 06. 18. 문화예술협동조합 나무숲 창립.

2015. 12. 05. 창작센터 나무숲 개관 및 만사형통 페스티벌 개최.

(4) 시설: 1·2층 120평 규모. 전시실, 교육공간, 문화예술체험실, 아트마켓, 사무실 등

15) 경훈미술관

(1) 소재지: 남농로 105 1층 갯바위문화예술타운

(2) 대표전화: 061-277-6900

(3) 연혁

2016. 06. 24. 경훈미술관 개관(전남 제34호).

(4) 시설: 50평 규모. 전시실, 사무실, 수장고 등

4. 도서관

1) 목포시립도서관

(1) 소재지: 영산로 66

(2) 대표전화: 061-244-1318

(3) 연혁

1974. 01. 15. 개관(현 목포근대역사관1관).

1989. 06. 15. 신축 이전(현 위치).

1994. 04. 20. 최우수도서관 수상.

1996. 01. 01. 전국시범도서관 지정.

2006. 07. 01. (재)목포문화재단 수탁운영.

(4) 시설

- 대지 9,814㎡, 건물 5,774㎡, 실별수 17실(열람석 961석)
- 일반시설: 어린이자료실, 족보 및 장애우 열람실, 종합자료실, 정기간행물과 힐링실, 지혜의 샘 1~3 열람실
- 특수시설: 다목적실, 정보검색실, IT플라자실, 1, 2고시실, 3, 4고시실, 1, 2강의실, 시청각실, 청마갤러리
- 기타시설: 관장실, 사무실, 지하실(식당, 매점, 전기실 등), 기타

2) 목포공공도서관

(1) 소재지: 원산주택로 3번길 6

(2) 대표전화: 061-270-3800

(3) 연혁

1982. 03. 12. 목포학생도서관 개관(목포시교육장 소속기관), 목포시 동명동 262번지.

1993. 04. 17. 목포공공도서관으로 개칭(전라남도교육청 직속기관).

1995. 05. 23. 신축도서관으로 이전(1,200석, 현재 위치).

2010. 09. 29. 전국 도서관 운영평가 국무총리상 수상.

(4) 시설

- 대지 4,720.8㎡, 연건평 6,065.14㎡, 본관(지하 1층, 지상 4층), 평생학습관(지상 2층)
- 열람석수: 1,600석
- 실별현황: 42실
- 자료실(종합자료실, 디지털자료실 등), 열람실, 문화활동실(컴퓨터교육실, 시청각실 등)

3) 작은도서관

(1) 시립 도서관 운영

도서관명	주소	연락처	행정동
피터팬	청호로 104번길 3-1(산정새마을금고 2층)	061-279-2882	원산동
꿈돌이	평화로 142(하당제일1차 입구, 2층)	061-287-0306	부흥동
은하수	비파로 31(하당 구 우리은행 옆, 2층)	061-281-0152	신흥동
옹달샘	상동로 61(상동1단지 주공상가 2층)	061-272-0161	상동
꿈나무	삼학로 123번길 29(동명4차 놀이터 앞, 2층)	061-242-0321	동명동
반딧불	북교길 22(구 북교동 주민센터 1층)	061-242-0121	목원동
무지개	원산중앙로 87(연산주공3차 관리사무소 2층)	061-278-6316	원산동
초롱초롱	북향로 102-7(홍일고 옆)	061-245-2004	죽교동
연꽃	산정로 63번길 14-1(연동주민센터 내1 층)	061-276-3773	연동
푸른솔	남악1로 52번길 2(부주동주민센터 내)	061-281-2595	부주동
청개구리	통일대로 75번길 14(부영3차 상가 307호)	061-281-2463	부흥동
숲속	백년대로 95-5(용당2동주민센터 내 2층)	061-276-7384	용당2동
소나무	포미로 22(포미주공2차관리사무소 2층)	061-274-0067	용해동
삼학	자유로 104번길 35(삼학동 주민센터 3층)	061-243-4880	삼학동
행복마을	양을로 144	061-274-7077	산정동

(2) 어린이도서관 목포지회 운영(사설)

도서관명	주소	연락처	비고
하늘을나는도서관	하당로68번길19-1(2층)	061-282-2344	2012년 11월 3일 개관.

5. 목포의 문화예술단체

단체명	대표자	주소
목포시립교향악단	김현수	부주로 312, 목포시민문화체육센터 내
목포시립합창단	정영재	남농로 122, 문화예술회관 내
목포시립무용단	박수경	부주로 312, 목포시민문화체육센터 내
목포시립연극단	김창일	유달로 116, 노적봉예술공원 별관
목포시립소년소녀합창단	김장성	남동로 122, 문화예술회관 내
목포시립국악원	서광수	유달로 116, 노적봉예술공원 별관
목포문화원	김정기	해안로 249번길 34
(재)성옥문화재단	이화일	영산로 11
(재)목포문화재단	이봉섭	영산로 75번길 5
(사)한국예총목포신인지회	임정호	남농로 122, 문화예술회관 내
국악협회목포지부	나연주	남농로 122, 문화예술회관 내
무용협회목포지부	이숙진	남농로 122, 문화예술회관 내
문인협회목포지부	김혜경	양을로 41번길 40, 중앙하이츠 4-1504
사진작가협회목포지부	김재열	차범석길 34
연극협회목포지부	강대흠	영산로 152-2(예술인사랑방)
연예예술인협회목포지부	임창성	영산로 59번길 6-2
음악협회목포지부	김장성	남농로 122, 문화예술회관 내
자연예술협회목포지부	이계성	남농로 122, 문화예술회관 내
(사)한국플러멩고협회목포지부	김미란	남농로 122, 문화예술회관 내
(사)판소리보존연구회목포지부	김순자	동부로 18번길 8
(사)미래를여는문화회	유재갑	원산로 109번길 9 2층
(사)목포필하모닉오케스트라	양재열	산정로 268, 근화빌레니엄상가 10호
(사)환경미술협회목포지부	신은주	하당로 175
(사)전남예향오케스트라	김용기	당기두로 38번길 4-15
오거리문화예술협회	오송희	해안로 249번길 40-1
목포의눈물기념사업회	최태욱	백년대로 280번길 33
목포관악오케스트라	허진철	삼향천로 91번길 16-1
인형극단 푸른고래	전향미	옥암로 104
극단 아띠	김은미	영산로 75번길 12 (3층)
문화예술협동조합 나무숲	김호원	번화로 62
전남문화예술협동조합	장유호	마인게터로 2-16
소리꽃세상 문화학교	이미란	남악로 40, 한국아델리움 105-1102
재능기부협회	주봉길	양을로 121, 종원나이스빌 106-301
극단 선창	정현철	영산로 152-2
극단 갯돌	문관수	유달로 180 유달예술터운 내
극단 새결	박홍필	유동로 10
목포시문학회	이종숙	호남로 47-7

단체명	대표자	주소
이수무용단	정지윤	남농로 122, 문화예술회관 내
다움무용단	양미란	삼학로 303-3, 동아아파트 7-306
하모니연구회	정영섭	부흥로 30, 초원아파트 101-203
목포남성합창단	김용산	남농로 122, 문화예술회관 내
소리결	이찬순	신흥로 15, 우성아파트 111-203
시아문학	오형록	동명들목로 54번길 4-3
신선미술관	이지호	평화로 14번길3
M.P금관양상블	유윤중	동명로 77, 삼성아파트상가 201호
씨네로드	정성우	백년대로 394(1층)
목포문화연대	정태관	차범석길 23번길 3-1
민족미술인협회목포지부	김성열	하당남부로 45
한국작가회의목포지부	유 중	영산로 75번길 12(4층)
한국문화센터목포지부	정민자	용당로 254

자료: 2016년 목포시문예진흥기금 선정단체 등을 참조하여 작성하였음.

조상현 | 목포문화원 사무국장

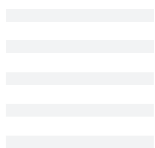
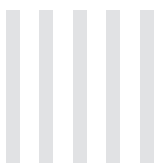
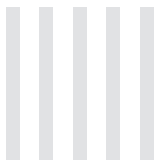
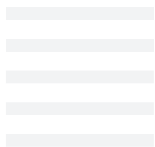
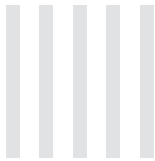

제1절 목포의 관광 현황

심원섭 | 목포대학교 관광경영학과 교수

제2절 관광지 및 편의시설

곽행구 | 광주전남연구원 문화관광연구실 선임연구위원

제3절 목포9미(味)와 항구의 맛집

김병원 | 목포대학교 관광경영학과 초빙교수

제7장 관광

제1절 목포의 관광 현황

1. 목포의 관광객 현황

(단위: 천 명)

분류1	분류2	2005	2006	2007	2008	2009	2010	2011	2012	2013	2014
계	내국	1,382,244	881,139	613,228	978,153	606,198	548,170	6,997,456	7,431,745	1,381,102	1,116,808
	외국	6,409	4,484	3,786	8,063	4,937	4,072	6,867	3,780	2,078	7,132
	계	3,959,445	3,795,134	4,805,126	5,957,255	6,306,372	6,650,004	7,004,323	7,435,525	1,383,180	1,123,940
무료	내국	-	-	-	-	-	-	6,384,006	6,809,807	220,330	207,263
	외국	-	-	-	-	-	-	0	0	2,057	7,125
	계	2,570,792	2,909,511	4,188,112	4,971,039	5,695,237	6,097,762	6,384,006	6,809,807	222,387	214,388
유료	내국	1,382,244	881,139	613,228	978,153	606,198	548,170	613,450	621,938	1,160,772	909,545
	외국	6,409	4,484	3,786	8,063	4,937	4,072	6,867	3,780	21	7
	계	1,388,653	885,623	617,014	986,216	611,135	552,242	620,317	625,718	1,160,793	909,552

자료: 문화체육관광부, 주요 관광지점 입장객 통계.
 자료갱신일: 2015년 10월 23일(수록기간: 2005~2014년).

2. 목포의 관광사업체 현황

1) 여행업 등록 현황

(단위: 개소)

연도	일반	국외	국내	연도	일반	국외	국내
2010	4	33	46	2013	3	40	53
2011	3	32	46	2014	5	45	61
2012	2	46	56	2015	6	49	63

자료: 목포시, 2016 목포통계연보.

2) 관광숙박업 등록 현황

(단위: 개소)

연도	호텔업				
	관광호텔업	수상관광호텔	한국전통 호텔업	가족호텔업	휴양콘도 미니엄업
2010	2	-	-	1	-
2011	2	-	-	1	-
2012	2	-	-	1	-
2013	2	-	-	2	-
2014	3	-	-	2	-
2015	3	-	-	2	-

자료: 목포시, 2016 목포통계연보.

심원섭 | 목포대학교 관광경영학과 교수

제2절 관광지 및 편의시설

1. 관광지

번호	관광지명	소재지	전화번호	번호	관광지명	소재지	전화번호
1	유달산	유달로 180	061-270-8411	15	목포자연사박물관	남농로 135	061-274-3655
2	갯바위	남농로 166-1		16	목포생활도자박물관	남농로 117	061-270-8480
3	삼학도	삼학로 92번길 일원	061-272-2171	17	목포문학관	남농로 95	061-270-8400
4	춤추는바다분수	미항로 115	061-270-8580	18	남농기념관	남농로 119	061-276-0313
5	양을산 산림욕장	상동 산 34-4번지	061-270-3423	19	국립해양문화재연구소	남농로 136	061-270-2000
6	고하도	달동		20	중요무형문화재전수교육관	남농로 83	061-277-1594
7	외달도	달동	061-270-3513	21	난전시관	유달로 180	061-270-8362
8	평화광장	평화로 82		22	특정자생식물원	죽교동 27-1	061-270-8361
9	조각공원	유달로 221	061-242-2344	23	노적봉	노적봉길 45	061-270-8598
10	낙조대	산37-18		24	어민동산	해양대로 188	
11	어민동산	해양대로 188		25	성육기념관	영산로 11	061-244-2527
12	김대중 노벨평화상 기념관	삼학로 92번길 68	061-270-8636	26	이훈동정원	유동로 63	061-244-2527
13	목포어린이바다과학관	삼학로 92번길 98	061-242-6359	27	목포요트마리나	삼학로 88-56	061-243-9911
14	노적봉예술공원 미술관	유달로 116	061-270-8300	28	목포전역사공원	만호동	

2. 전통시장

번호	전통시장명	소재지	전화번호
1	남진야시장	자유로 122 자유시장 내	
2	중앙식료시장	영산로121번길 34	061-244-1555
3	동부시장	산정로 174	061-276-5787
4	자유시장	자유로 122	061-245-1615
5	청호시장	석현로 28	061-284-1379
6	목포종합수산물시장	해안로 265-4	061-245-5096
7	항동시장	수강로12번길 2 외	061-247-8272
8	신중앙시장	원산중앙로 51	061-273-1733

3. 특산물

번호	특산물명	특징
1	갈치	<ul style="list-style-type: none"> • 우리나라의 전 연근해(특히 서해와 남해)에 많으며, 일본, 동중국해, 세계의 온대 또는 아열대 해역에 널리 분포. • 단백질이 풍부하고 지방이 알맞게 들어있으며 생선 가운데 특이하게 당질 함량이 많아 특유의 풍미가 있으며, 오래안산이 많아 혀나 입안의 촉감이 부드러움.
2	참조기	<ul style="list-style-type: none"> • 우리나라의 서남해, 발해만, 동중국해 등에 분포. • 산란기 중에는 산란장에 모여 개구리 울음소리와 비슷한 소리를 내거나 물위로 튀어 올라오는 습성이 있음. • 양질의 단백질과 비타민 A와 D가 풍부하여 몸이 쇠약해졌을 때 먹으면 기력을 되찾는 데 좋고, 아맹증과 안질환에 도움이 되며, 육체, 정신 피로회복에 좋을 뿐만 아니라 지방질이 적어 소화가 잘 되므로 발육기의 어린이나 소화기관이 약한 노인에게 특히 좋음.
3	세발낙지	<ul style="list-style-type: none"> • 우리나라의 서남해에 분포. • 자질이 뽕질인 천해에 살고 있음. 타우린 성분이 많이 들어 있어 고유한 맛을 줄 뿐 아니라 간의 작용을 돕고, 신진대사를 활발히 하므로 정력을 증가시키고, 냉감증을 호전시키는 힘이 있음.
4	지주식 김	<ul style="list-style-type: none"> • 동양에서는 자연 번식만으로는 그 수요를 충족시킬 수 없어 일찍부터 인공양식을 해왔는데 특히 목포 울도의 지주식 김양식은 유명함. • 지주식 김은 충분한 광합성을 일으켜 성장하도록 일정한 시간을 노출관리하여 김 본래의 맛과 향을 그대로 유지하고 친환경적 양식방법으로 생산된 자연식품임.
5	홍어	<ul style="list-style-type: none"> • 대표적인 음식으로는 홍어회, 홍어찜(홍어아시육), 홍어삼합 등이 있음. • 홍어는 일반적으로 삭혀서 회나 찜, 탕으로 먹는데 입 안에서 혀 끝에 와 닿는 화끈하고 찔진 감칠맛이 특징이다. 특히 톡 쏘는 맛의 쿠파등살과 잔뼈가 잘근잘근 씹히는 날개부분, 애(간), 고소한 창자부위가 맛있음.
6	젓갈류	<ul style="list-style-type: none"> • 짭짤하게 담그지 않으면 오래갈 수도 없고 깊은 맛도 못내는 젓갈은 어패류의 내장에 소금을 가하여 부패균의 번식을 억제하고, 어패류 자체의 효소와 외부 미생물의 효소작용으로 육질을 분해시킨 것으로 독특한 풍미의 발효식품.

4. 교통시설

번호	교통시설명	소재지	전화번호
1	목포역	영산로 98	1544-7788
2	목포연안여객터미널	해안로 182	1666-0910
3	목포종합버스터미널	영산로 525	1544-6886

5. 숙박업소

1) 호텔

번호	숙박시설명	소재지	전화번호
1	목포유평피아가족호텔	평화로 65-9	061-285-3000
2	명품호텔	하당남부로 51번길 14	061-261-7701
3	마리나베이호텔	해안로 249번길 1	061-247-9900
4	폰타나비치관광호텔	평화로 69	061-288-7000
5	콘티넨탈호텔	북항로 149	061-244-3500
6	샤르랑호텔	신흥로 59번길 5	061-285-3300

번호	숙박시설명	소재지	전화번호
7	알렉스호텔	남악1로 52번길 23-6	061-281-2200
8	신안버치호텔	해안로 2	061-243-3399
9	백제호텔	삼학로 16번길 13	061-242-4411~3
10	목포가족관광호텔	호남로 64번길 28	061-247-8585
11	VIP호텔	미향로 6	061-283-9955
12	상그리아버치관광호텔	평화로 79	061-285-0100
13	1004호텔	축복동2가 3번지 2	061-243-9233

2) 모텔

번호	숙박시설명	소재지	전화번호
1	문무인텔	하사로 11	061-461-8888
2	ZARA무인호텔	평화로 61번길 8	061-283-7559
3	씨월드모텔	삼향천로 55	061-283-2511
4	테마모텔	비파로 108번길 15	061-282-4711
5	목포 썸무인호텔	하사로 13	061-462-1500
6	째즈호텔	하당남부로 61번길 29	061-261-8900
7	워싱턴모텔	평화로 83번길 3-2	061-283-7781
8	세븐7모텔	비파로 116번길 16-1	010-8289-6200
9	파레스모텔	옥암로 54번길 41-1	061-281-0088
10	명품무인호텔	하당남부로 51번길 14	061-261-7701
11	M모텔	호남로 64번길 13	061-244-1717
12	힐사이드모텔	미향로 12	061-284-6606
13	발리모텔	평화로 73번길 3	061-284-8778
14	MU모텔	옥암로 54번길 41	061-282-3666
15	비너스모텔	삼향천로 57	061-282-4326
16	엠보스모텔	장미로 79	061-285-2211
17	워싱턴모텔	평화로 83번길 3-2	061-283-7781
18	힐탑모텔	원형동로 46	061-281-9997
19	블루힐모텔	원형동로 44	061-282-9559
20	로얄모텔	통일대로 12	061-282-6659
21	원저모텔	통일대로 16	061-282-9449
22	프로포즈모텔	비파로 108번길 6-2	061-283-3839
23	테마모텔	비파로 108번길 15	061-282-4711
24	오리엔탈모텔	비파로 124번길 7	061-283-9993
25	메이저모텔	비파로 124번길 16-2	061-283-3562
26	동일모텔	비파로 124번길 14	061-282-5181

번호	숙박시설명	소재지	전화번호
27	오아시스모텔	중화길 18번길 24-1	061-273-3856
28	뉴-LA모텔	영산로 517-3	061-278-3631
29	포시즌모텔	영산로 503-1	061-277-3344
30	강호창모텔	죽교천로 130, A동	061-242-6673
31	대양파크모텔	삼학로 18번길 17	061-243-4540
32	피카디리모텔	용당로 196번길 7	061-273-5297
33	장미장모텔	용당로 196번길 11	061-276-0114
34	뉴월드모텔	용당로 196번길 17	061-279-0140
35	황궁모텔	동부로 5번길 7	061-274-6100
36	알프스장	용당로 216번길 20	061-279-7701
37	코리아여관	용당로 216번길 30	061-276-4161
38	하인모텔	장미로 107	061-283-6363
39	하이텔모텔	북항로 161	061-242-8383
40	하이모텔	해안로 163번길 6	061-244-4747
41	프라도모텔	번영로 24	061-261-7000
42	퀸모텔	평화로 83번길 3	061-285-0991
43	칼모텔(KALMOTEL)	번영로 28	061-282-9769
44	지중해모텔	평화로 65-6	061-284-7733
45	유토피아모텔	평화로 65-9	061-285-3000
46	오렌지모텔	비파로 108번길 5-1	061-284-7603
47	영빈관모텔 보석찜질사우나	통일대로 102	061-282-8600
48	아미가모텔	번영로 9	061-284-3761
49	아모르모텔	번영로 30	061-283-8294
50	아담과이브모텔	통일대로 40	061-285-1016
51	씨사이드모텔	해안로 163번길 4	061-244-2323
52	스카이모텔	신흥로 59번길 15	061-285-2333
53	소렌토모텔	하당남부로 63	061-285-3500
54	세느강모텔	평화로 77	061-284-2500
55	샤르망모텔	신흥로 59번길 5	061-285-3300
56	비즈니스모텔	하당남부로 52-1	061-283-9972
57	비발디모텔	비파로 124번길 3	061-285-0202
58	보보스모텔	하당남부로 51번길 3	061-283-2210
59	몰디브모텔	옥암로 46번길 37	061-284-5852
60	마로마모텔	번영로 26	061-283-3340
61	리첸트모텔	북항로 163	061-245-0041
62	뉴오아시스모텔	번영로 29	061-281-7450
63	뉴에버그린모텔	하당남부로 59	061-285-1991
64	노블리스모텔	비파로 124번길 6	061-285-6969

번호	숙박시설명	소재지	전화번호
65	남도파크	백년대로 231번길 17	061-284-1333
66	나이스호텔	비파로 116번길 16-1	061-282-8288
67	금담호텔	하당남부로 61번길 3	061-285-3313
68	그린파크호텔	용당로 216번길 34	061-274-9300
69	그리스호텔	비파로 116번길 14	061-284-9493
70	굿데이호텔	유동로 11번길 10	061-245-2929
71	S호텔	하당남부로 54	061-285-3005
72	500th호텔	평화로 140번길 22	061-285-0555
73	마이호텔	신흥로 59번길 9	061-285-1149
74	플러스호텔	신흥로 69번길 18	061-285-1066
75	캐슬호텔	하당남부로 51번길 31	061-284-1761
76	파라오호텔	원형로 44	061-285-3091
77	마카오호텔	죽교천로 126	061-244-0301
78	스위트호텔	해양대학로 251번길 4-2	061-245-0777
79	콘티넨탈	북항로 149	061-244-3500
80	굿모닝호텔	해안로 249번길 13	061-245-3357
81	화이트호텔	수강로 4번길 33	061-242-8066
82	천사호텔	해안로 259번길 13	061-243-9233
83	금호비치호텔	수강로 12번길 34	061-242-5700
84	해운장여관	수강로 4번길 1	061-243-4110
85	국제파크호텔	삼학로 18번길 13	061-245-2281
86	크리스탈호텔	산정로 152번길 7-1	061-277-3588

3) 여관

번호	숙박시설명	소재지	전화번호
1	한국장여인숙	목포진길 11번길 20	061-244-4770
2	파레스장	옥암로 54번길 41-1	061-281-0088
3	수궁장	삼향천로 59	061-283-3381
4	부영장	삼향천로 63	061-281-5211
5	뉴골드장	북산길 64	061-281-9100
6	동양장	상리로 6-1	061-277-7242
7	원양장여관	영산로 515-2	061-277-5477
8	뉴그린장	삼학로 334번길 21-1	061-277-8686
9	서광장	북항로 166번길 23	061-244-4888
10	무등장	삼학로 18번길 13-1	061-243-6651
11	보문장	호남로 52번길 14-1	061-243-4000
12	아람장	영산로 121번길 43-1	061-244-7182

번호	숙박시설명	소재지	전화번호
13	부광장	백년대로 11번길 4-1	061-276-5385
14	백운장	돌산길 27-1	061-274-5777
15	지원장	산정로 152번길 23	061-279-2312
16	명성장	산정로 152번길 27-3	061-272-8886
17	88장	산정로 152번길 15	061-272-2288
18	문화장	용당로 216번길 32	061-276-0880
19	민복장	통일대로 75번길 3	061-282-6663
20	실크로드	백년대로 337번길 8	061-283-8112
21	축복장	죽교천로 122번길 1	061-242-7355
22	뉴힐라장	죽교천로 124	061-243-2230
23	예은하숙	해양대학로 108번길 2	061-244-9202
24	섬진장	차범석길 39-1	061-242-4267
25	강남장	동부로5번길 3-1	061-272-1120

4) 펜션 / 민박

번호	숙박시설명	소재지	전화번호
1	별장민박	율도길 283	010-4661-4631
2	촌장민박	외달도길 38	061-262-3251
3	은혜민박	외달도길 21-25	061-261-2463
4	비자림오피스텔민박	해안로 174-1	061-244-2181

6. 여행사

번호	여행사명	소재지	전화번호
1	가자투어	해안로 166	061-244-4344
2	그린투어	영산로 59번길 11	061-243-3344
3	꿈여행사	입암천북로 16번길 10, 가동 102호	061-278-7781
4	나나고속관광여행사	삼학로 240	061-245-1859
5	남해여행사	백년대로 331	061-284-1135
6	뉴승달항공관광운수사	영산로 635, 301호(석현빌딩)	061-452-5973
7	뉴한주여행사	영산로 229	061-278-9111
8	다도해관광여행사	해안로 182(목포항연안여객터미널)	061-244-0939
9	더좋은여행사	평화로 91-2	061-282-0808
10	동부리무진관광	삼학로 139-1	061-243-4111

번호	여행사명	소재지	전화번호
11	라미관광여행사	산정로 67	061-243-6091
12	리드여행사	용당로 237	1544-1406
13	매일여행사	해안로 174	061-247-0091
14	모닝투어	교육로 63, 1층(CGV)	061-280-6800
15	미래여행	영산로 63	061-244-3388
16	바다세계투어	영산로 59번길 6-1	061-243-4433
17	바로여행사	산정로 49	061-245-5080
18	박계장투어	영산로 59번길 8	1577-1467
19	비타민여행사	해안로 148번길 27	061-283-4646
20	삼성드림투어	백년대로 393	
21	세일여행사	영산로 59번길 4-2	061-242-9227
22	스마일관광여행사	비파로 51번길 31-1	061-243-4567
23	스카이트어	백년대로 274번길 11-1	061-262-4100
24	아일랜드투어	북항로 4-1	070-4241-5600
25	여행나라닷컴	원형서로 46-1	061-262-3400
26	영진관광	해안로 249번길 41	061-245-8899
27	와이디여행과체험	유동로 42번길 13	061-244-1280
28	우승여행사	산정로 70	061-261-7788
29	유달항공	비파로 43번길 37	061-285-5566
30	정보테마관광여행사	산정로 33	061-277-8888
31	제이플러스투어	해안로 249번길 39-1	061-287-0900
32	초원관광여행사	해안로 249번길 40-2	061-242-2000
33	하나항공	원형서로 46-1	061-279-3301
34	현대관광	백년대로 275	061-245-0091
35	힐링투어여행사	자유로 59	061-243-3626
36	꿀벌여행사	백년대로 120	061-283-0200
37	뉴월드컵관광여행사	원산로 114	061-278-4091
38	동양투어	백년대로 183, 2층	061-245-1010
39	목포항공여행사	수문로 44	061-282-9900
40	세계로여행사	통일대로 100	061-285-7420
41	아마존항공여행사	영산로 79-2	061-244-5882
42	초원여행사	산정로 34-1	061-245-3088
43	태원관광	용당로 47-1	061-244-3000
44	태원여객	영산로 600	061-283-5501
45	목포관광	해안로 148번길 35	061-242-3357
46	J.J 여행사	삼각로 43번길 22	061-282-0027
47	금화관광(주)	산정로 186번길 1	061-279-8090
48	더트래블여행사	비파로 43번길 42-1	070-4115-7377

번호	여행사명	소재지	전화번호
49	모두여행사	백년대로 390	061-284-2777
50	목포문화방송(주)	영산로 334	061-270-9215
51	목포시랑관광협동조합	산정로 25	061-244-0405
52	무지개여행사	해안로 173번길 4-1	061-244-4556
53	삼성투어	산정로 126번길 1	061-274-0053
54	씨월드고속웨리	해안로 148번길 14	061-243-1927
55	여행스케치(유)	영산로 620	061-284-0505
56	여행가페보물투어(유)	영산로 75번길 4-2	061-242-0678
57	홍익렌트키여행사	영산로 100-1	061-242-7788
58	힐링여행사	양율로 91	061-273-6900
59	옴 여행사	해안로 173번길 4-1	061-247-0215
60	탐투어	해안로 148번길 35	
61	투어스토리	통일대로 31	061-283-6838
62	한국여행사	산정로 126번길 1	061-247-0042
63	행복한여행사	백년대로 227	061-245-1501
64	해성여행사	만호로 41	061-242-5824
65	홍's 투어	남약2로 9번길 18-13	061-285-7205
66	한솔투어	남약로 58번길 10	061-284-1000
67	남도그린케어월드	양율로 268	061-247-0058
68	앤투어	옥암로 138	061-273-8225
69	천지관광	산정로 268, 103동 상가14호	1833-6141
70	라온관광협동조합	삼학로 203	061-244-0245
71	목포 삼진투어 지점	산정공단로 49-0	061-284-9999
72	신한류투어	양율로 238	061-802-1181

7. 목포 9경



1경 유달산 풍경

- 노령산맥의 맨 마지막 봉우리이자 다도해로 이어지는 서남단의 산으로, 산정은 매우 날카롭고 층층기암과 절벽이 많으며 경치가 수려하여 ‘호남의 개골’이라고 불리기도 함.
- 산 정상에서 다도해를 한눈에 바라볼 수 있음.



2경 목포대교 일몰

- 북항과 고하도 사이의 바다를 연결하는 해상교량.
- 주탑과 케이블의 모양은 목포의 시조(市鳥)인 학 2마리가 목포 앞바다를 날아오르는 모습을 형상화.



3경 갯바위

- 바닷물이 바위에 부딪치면서 수면과 잇닿은 바위 아랫부분이 깎여나간 풍화혈(風化穴) 상태의 자연 조각품.
- 다른 지역의 풍화혈에서는 찾아보기 힘든 희귀성을 가지고 있어 자연적, 문화적 가치를 인정받아 2009년 문화재(천연기념물 제500호)로 지정.



4경 춤추는 바다분수

- 목포 평화광장 앞바다에 수반 길이 150m, 높이 13.5m, 최대 분사 높이 70m의 세계 최초 초대형 부유식 바다음악분수.
- 목포항을 형상화한 부채꼴 모양의 후면 노즐과 삼학도를 상징한 원형의 3개의 노즐, 상부의 조형물은 항구도시 목포를 상징.



5경 노적봉

- 이순신 장군의 전술과 강강술래의 전설이 담긴 곳.
- 임진왜란 때 이순신 장군이 노적봉을 짚과 쏜으로 둘러군량미가 산더미같이 쌓인 것처럼 보이도록 위장하고 적을 공략하였다고 함.



6경 목포진

- 목포진은 목포영·목포대라고도 부르고 만호(萬戶)가 배치되었다고 해서 만호영·만호진·만호청이라고 불렸음.
- 조선 시대 수군의 진영이었으나 무안감리서, 일본영사관, 해관, 영국영사관기지 등으로 사용되었다가 일제강점기 이후 민가로 전용.



7경 삼학도 이난영공원

- 10여 년의 복원 끝에 옛 모습을 드러낸 삼학도에 이난영공원을 조성.
- 대삼학도 중턱에 가수 이난영이 수목장으로 잠들어 있으며, '목포의 눈물' 등을 들을 수 있는 음악장치가 되어 있음.



8경 다도해 전경

- 다도해는 해상교통에 있어 중계지의 구실을 했던 곳이며 본토 문화의 확산과 외래문화의 유입을 함께 살필 수 있는 요지임.
- 新安, 海남, 鎭도와 맞닿아 있고 많은 역사적 사건이 존재했던 공간.



9경 사랑의 섬 외달도

- 청정해역의 때 묻지 않은 자연을 그대로 간직하고 있으며 주변에 크고 작은 섬들이 다도해의 아늑함을 느끼게 함.
- 1700년대에 달리도에 거주하던 주민들이 이주하여 마을을 형성하였으며, 외롭게 떠 있는 섬이라 하여 외달도라고 함.

곽행구 | 광주전남연구원 문화관광연구실 선임연구위원

제3절 목포9미(味)와 항구의 맛집

목포시는 개항한 지 120년이 넘는 유서깊은 항구도시로서, 바다의 고장인 만큼 서남해안의 다도해와 갯벌에서 나는 갖가지 해산물이 넘쳐나는 곳이다. 목포시는 목포 현지인들이 가장 즐겨 먹는 음식인 세발낙지, 홍탁삼합, 꽃게무침, 민어회, 갈치조림, 병어회, 준치무침, 아구탕, 우럭간국 등 9개의 음식을 목포의 대표 음식으로 선정하여 ‘목포 9미’라고 홍보하고 있으며, 목포 시민뿐만 아니라 국민들의 건강음식으로도 손색이 없는 음식들로 목포를 방문한 수많은 관광객들이 선호하고 있다.

1. 세발낙지: 갯벌 속에 있는 인삼

목포를 상징하는 대표적인 토산품 중 하나가 세발낙지이다. 발이 세 개여서 세발낙지가 아니라 발이 가늘다는 뜻으로 세(細)발낙지라 불린다. 세발낙지는 크기가 작기 때문에 나무젓가락에 돌돌 말아 통째로 먹어야 제맛이고 낙지 연포탕의 주원료로 사용된다. 일반적으로 낙지는 우리나라 서해안과 남해안에서 잡히지만 세발낙지만은 목포, 영암, 무안, 신안 등지에서만 잡히는 ‘지역 특산품’이다. 낙지요리는 산낙지로 통째로 먹는 것 외에도 연포탕, 회무침, 낙지비빔밥, 갈낙탕 등 다양한 방법으로 조리해 먹는다.

낙지는 갯벌 속의 인삼이라는 별칭이 있을 정도로 원기에 좋은 건강식이고, 정약전은 『자산어보』에서 낙지는 “말라빠진 소에게 서너 마리만 먹이면 곧 강한 힘을 갖게 된다.”고 했다. 문어과의 해산물 중 타우린 성분을 가장 많이 함유하고 있는데, 낙지의 전체 영양 성분 중 타우린은 무려 34%를 차지한다. 낙지가 바다 생물 가운데서 대표적인 스테미나 식품으로 꼽히는 이유가 바로 타우린 성분 때문이다. 타우린 성분은 동맥경화, 협심증, 심근경색을 억제하는 효과가 있다. 낙지의 타우린 성분이 콜레스테롤을 분해하는 효과도 있어 고단백 영양식품이다. 그래서 낙지 한 마리가 인삼 한 근에 버금간다는 말이 나올 정도로 그 효능을 높이 평가받고 있다. 또 비타민A와 C를 풍부하게 함유하고 있는데 비타민C는 사과의 20배나 많다.



갈낙탕



낙지탕



낙지비빔밥



연포탕

세발낙지를 맛볼 수 있는 대표적인 음식점으로 신안빨낙지(청호로 16), 독천식당(호남로 64번길 3-1), 호산회관(용샘길 17-1), 송학낙지회관(하당로 30번길 9) 등이 있다. 신안빨낙지, 독천식당, 호산회관은 유달산과 가까운 곳에 위치하였고, 송학낙지회관은 갯바위권과 가까운 곳에 위치하였다.

2. 홍탁삼합: 홍어, 돼지고기, 김치, 막걸리

구릿한 냄새와 톡 쏘는 맛 때문에 먹지 못하겠다면 억지로 먹지 않아도 좋다. 무엇에도 비길 수 없는 홍어의 진미를 아는 사람이 먹기에도 부족할 판에 어중이떠중이에게 시식의 기회를 줄 필요는 없다. 어떠한 음식도 홍어만큼 정신을 깨우는 짜릿함을 선사하지는 못한다. 특히 홍어회 한 점을 입 안에 넣고 오물거리면 오묘하고 알싸한 기운이 온몸으로 퍼진다.

삼합	홍탁삼합
홍어(삭힌 것), 돼지고기(삶은 돼지고기), 김치(묵은 김치)	삼합(홍어, 돼지고기, 김치), 막걸리



홍탁 삼합 (사진 왼쪽은 홍어와 돼지고기, 김치가 한접시에 가지런히 놓여있는 사진이고, 오른쪽은 홍어회가 붉은 빛을 내며 먹음직스럽게 먹기 좋은 크기로 잘려져 있는 사진이다.)

홍어는 남도사람들이 예부터 즐겨 먹던 수산물로 지금도 남도에서는 잔칫상에 홍어가 없으면 안 된다고 생각한다. 두엄더미에 파묻어 잘 삭힌 홍어의 오감을 관통하는 톡 쏘는 맛과 살과 뼈가 어우러진 오돌오돌 씹히는 맛은 그야말로 일품이다. 홍어는 삭힌 회를 그대로 먹는 것이 가장 유명하지만 무침, 찜, 애국, 전, 튀김 등 홍어요리는 다양하다. 예로부터 ‘일코 이에 삼날개 사살 오뎀’라고 해서 코 부위를 가장 맛있는 부위로 친다.

홍어에 관한 이야기는 정약전이 쓴 『자산어보』에 가장 재미있게 묘사되고 있다. 홍어는 생긴 모습이 마치 연(蓮)잎 같다고 했고, 그 생김새와 습성, 먹는 방법, 낚시로 잡으면 수컷 등에 업혀서 짝짓기

하던 암컷까지 올라오는 모습까지 그림을 그려보이듯 상세히 적어놓았다. 또 “홍어는 입춘 전후에야 살이 찌고 제맛이 난다.”고 소개하고 “술독이 풀리고 복결병이 있는 사람은 썩은 홍어로 국을 끓여 마시면 더러운 것이 제거된다.”라고 언급한다. 또한 『세종실록 지리지』에서는 홍어를 임금님께 올리는 진상품으로 소개하고 있다.

우리나라 서해안의 앞은 바다에 광범위하게 서식 분포하고 있고 흑산도나 인근 서해에서 잘 잡힌다. 자연발효식품인 홍어는 사계절 먹어도 탈이 없다.

홍탁삼합을 맛볼 수 있는 대표적인 음식점으로 금메달 식당(영산로 277-2), 덕인집(영산로 73번길 1-1), 맛이 깊은 집(청호로 101), 인동주마을(복산길 12번길 5), 흑산도풍경(미향로 87-1) 등이 있다. 금메달과 덕인집은 유달산과 가까운 곳에 위치하고 있고, 맛이 깊은 집은 북항권과 가까운 곳에, 인동주마을과 흑산도풍경은 갯바위권과 가까운 곳에 위치하고 있다.

3. 꽃게무침: 껍데기 없는 게살 무침

발그레한 소스에 버무려 내놓은 꽃게무침과 꽃게살은 보기만 해도 입안에 군침이 가득 도는 음식이다. 특히 꽃게가 많이 나는 봄에 1년 분 꽃게를 사서 냉동실에 넣어 보관한다. 따라서 여름철에도 냉동상태에서 꺼내기 때문에 비브리오 패혈증 걱정은 하지 않아도 된다. 참기름과 김가루가 얹혀진 밥을 속속 비벼먹다 보면 저 많은 양을 언제 다 먹을까 싶었던 걱정도 금방 사라질 정도로 ‘밥도둑’이다. 먹고 나면 든든한 포만감이 오래가 다음 끼니가 맛이 덜할 정도이다.

꽃게무침을 맛볼 수 있는 대표적인 음식점으로 장터(영산로 40번길 23), 장터 하당점(통일대로 75번길 25), 인동주마을(복산길 12번길 5), 금모래(평화로 49번길 12), 장모님밥상(평화로 95번길 11), 명인집(하당로 30번길 14) 등이 있다. 장터는 유달산과 가까운 곳에 위치하고 있고, 장터 하당점과 인동주마을, 금모래, 장모님밥상, 명인집은 갯바위권과 가까운 곳에 위치하고 있다.



간장게장



꽃게무침

4. 민어회: 풍부하고 담백한 맛

민어회는 홍어, 세발낙지, 갈치조림, 꽃게무침과 함께 목포의 5미로 손꼽히는 음식이다. 수심 40~120cm의 진흙바닥에 주로 서식하는 민어는 회로 먹으면 쫄깃하고 달콤하다. 특히 목포의 민어회는 다른 지역과 달리 회뿐만 아니라 껍질, 부레, 뱃살, 지느러미까지 한상 가득 푸짐하다. 또한 1주일 정도 갯바람에 말린 후에 찜으로 조리하거나 쌀뜨물에 민어, 멸치, 무, 대파 등을 넣고 탕으로 요리하면 그 맛이 또한 일품이다.

민어는 보통 회로 먹으며, 차례상을 갖은 양념을 뿌려 찌낸 민어찜, 튀김, 조림 등으로 이용된다.

민어회를 맛볼 수 있는 대표적인 음식점으로 삼화횃집(변화로 37-9), 달빛선어횃집(청호로 10), 석심횃집(영산로 307번길 12-1), 영란횃집(변화로 47), 청자횃집(수강로 13-2), 만호유달횃집(변화로 46) 등이 있다. 삼화횃집, 달빛선어횃집, 석심횃집, 영란횃집, 청자횃집, 만호유달횃집은 유달산과 가까운 곳에 위치하고 있다.



민어회



민어무침

5. 갈치조림: 번쩍이는 은빛 속 보드라운 속살

예로부터 갈치 만진 손을 행군 물로 국을 끓여도 맛이 났다는 이야기가 전해질 정도로 갈치는 맛이 좋다. 그중에서도 가을에 목포에서 잡은 먹갈치가 특히 맛있다.

특히 10월 목포 갈치는 삼겹살보다 낮고, 은비늘은 황소 값보다 높다는 말이 있는데 이는 9월 말부터 목포 앞바다에서 잡은 산란을 앞둔 먹갈치가 유난히 맛있기 때문이다. 또한 갈치는 바로 회로 치거나 기름을 살짝 발라 구워 먹어도 맛있지만 감자, 호박 등 야채를 푸짐하게 넣은 갈치조림이 일품이다.



갈치조림



갈치구이

갈치조림을 맛볼 수 있는 대표적인 음식점으로 선미식당(남해로 35-2), 청원(양일로 183-1), 초원식당(변화로 37-6), 선경준치횃집(해안로 57번길 1), 나들목(산정로 79번길 8), 신선(복산길 6번길 37), 명인집(하당로 30번길 14), 하당고기잡이(복산길 52-1), 보길도전복마을(미향로 155) 등이 있다. 선미식당, 청원, 초원식당, 선경준치횃집, 나들목은 유달산과 가까운 곳에 위치하고 있고, 신선, 명인집, 하당고기잡이, 보길도전복마을은 갯바위권과 가까운 곳에 위치하고 있다.

6. 병어회(찜): 살짝 얼려 회로 먹는 맛이 일품

병어는 상아색의 흰살 생선으로, 찌내면 부드럽고 입에서 녹는 듯한 질감을 지니고 있다. 막 잡은 병어는 거의 단맛에 가까우면서 전혀 비린내가 없어 살짝 얼려 회로 먹는 맛이 일품이다. 비늘이 없고 표면이 매끄러운 흰살 생선인 병어는 영양이 풍부하며 지방질이 적고 소화 잘 되는 생선이어서 어린이, 노인, 병후 회복기 환자의 기력회복에 아주 좋다. 맛난 생선 병어는 열량도 낮아 다이어트에도 효과가 있다. 병어는 양식에 성공한 예가 없으므로, 구하기도 쉽지 않고 귀한 호화 음식이다.



병어회

병어회나 병어찜을 맛볼 수 있는 대표적인 음식점으로 명인집(하당로 30번길 14), 선창횃집(만호로 6-1), 소도(부흥로 1), 사랑새(옥암로 54번길 29), 별스넥(옥암로 11), 미락비빔밥(백년대로 231번길 12) 등이 있다.

7. 준치무침: ‘썩어도 준치’, 새콤달콤하며 고소한 맛



준치무침

‘썩어도 준치’라는 속담이 있을 만큼 준치는 맛이 좋기로 유명하다. 한자로는 진어(眞魚) 또는 시어(鰣魚)라고 한다. 예부터 새가 물에 빠져 조개가 된다는 말이 있는데 준치도 새가 변하여 준치가 되었다는 전설이 있다. 옛 음식책에는 준치로 만든 음식이 아주 많이 나온다. 지금은 흔치 않은 생선이지만 전에는 국, 자반, 조치, 만두 등 별난 음식을 많이 만들어 먹었다.

준치무침을 맛볼 수 있는 대표적인 음식점으로 선경횡집(해안로 57번길 1), 범해촌(해안로 148번길 5), 별미식당(수강로 4번길 11-2), 별미준치회(해안로 148번길 5), 선창횡집(금동 2가 7, 3호) 등이 있다.

8. 아귀탕(찜): 못생겨도 맛만은 별미



아귀찜

아귀는 못생긴데다 입이 크고 비늘도 없는 생선이라 하여 예전에는 거들떠보지도 않고 거름이나 사료로 이용했으나, 지금은 전국적으로 퍼진 아귀찜 덕분에 값이 아주 비싸져서 고급 생선이 되어 버렸다. 술꾼들은 살보다도 내장을 더 즐겨 먹는다. 못생겼지만 이빨밖에는 버릴 것이 없는 생선이다. 지방에 따라 물곰, 물돔, 배기라고도 부른다. 대부분의 사람이 표준어인 아귀보다는 ‘아구탕’이니 ‘아구찜’이니 하여 ‘아구’라고 많이 부른다.

아귀는 생김새와는 달리 맛이 담백하다. 국이나 찌개를 끓이면 아주 시원하고 콩나물을 듬뿍 넣어 맵게 찜을 하기도 한다. 담백한 맛으로 즐기는 아귀탕이나 아귀수육도

별미이다. 아귀찜이나 아귀탕을 맛볼 수 있는 대표적인 음식점으로 연산아구탕(죽산로 21), 기와집 해물찜아구찜(원산로 85번길 22), 남경아구찜(백년대로 307번길 15), 못난리아구찜(삼향천로 91번길 24), 남해아구해물찜탕(만호로 41), 동해아구해물탕찜(해안로 213-1), 목포아구탕(해안로 201),

서해아구찜·신안아구탕·영해아구찜(해안로 201 성진드림상가), 포미아구찜(용당로 331번길 12-1), 푸른솔아구찜(번화로 8-1) 등이 있다.

9. 우럭간국: 담백하고 개운한 맛

우럭(조피볼락)은 예로부터 임금님의 수라상에 올렸던 어류로, 활어회나 매운탕으로 남녀노소 누구나 선호하는 최고의 생선이다. 맛도, 육질도, 영양도 만점으로 횡감의 대명사로 불리며, 미식가들로부터 사랑을 받고 있다. 여기에는 육질이 부드러우면서도 쫄깃쫄깃하고 지방이 적어 감칠맛이 배어 있기 때문이다.

부드럽고 탄력성이 좋은 흰살 생선의 육질로 고소하면서 개운한 맛이 백미인 우럭은 최고의 탕으로 인기가 좋다.

우럭간국을 맛볼 수 있는 대표적인 음식점으로 부산네 식당(죽산로 30번길 7), 한샘이네(자유로 122), 위드 도모다찌(고하대로 688), 풍어관(삼향천로 106-5), 목포가(해안로 163번길 6), 진도식당(죽교천로 132번길 3) 등이 있다.



우럭간국

김병원 | 목포대학교 관광경영학과 초빙교수



제1절 목포체육시설

전호문 | 목포대학교 체육학과 교수

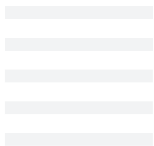

제2절 목포체육 유관기관

전호문 | 목포대학교 체육학과 교수

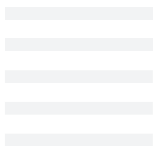
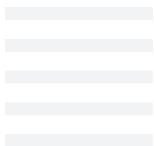

제8장 체육

제1절 목포 체육시설

1. 목포시 체육시설 연혁

- 1987. 10. 목포실내체육관, 목포실내수영장, 유달경기장 준공.
- 1987. 12. 31. 조정·카누경기장 준공.
- 1990. 02. 26. 시립테니스장 및 정구장 준공.
- 1992. 02. 검도체육관 준공.
- 1994. 01. 14. 시민테니스장 준공.
- 2003. 02. 목포시 궁도장 준공.
- 2003. 04. 부주산 축구장, 족구장 준공.
- 2003. 05. 14. 부주산 국민체육센터(88 체육관) 준공.
- 2004. 04. 실내체육관 파크골프장 준공.
- 2004. 11. 부주산 파크골프장 준공.
- 2005. 09. 부주산 산악자전거경기장 코스시설 완공.
- 2006. 05. 유달게이트볼장 준공.
- 2006. 10. 부주산 산악자전거경기장 부대시설 완공.
- 2006. 12. 부주산 테니스장 준공.
- 2009. 08. 10. 목포국제축구센터 개장.
- 2012. 02. 06. 부주산 국제클라이밍센터 준공.

2. 목포 공공체육시설 현황

시설명	위치	시설규모	비고
유달경기장	용당로 101	· 건립연도: 1987년 일부 스탠드 증축 · 부지면적: 67,582.9㎡(20,443평) · 연건평: 6,125.52㎡(1,852평, 지상 3층) · 트랙: 8레인 400m, 스탠드 10단 4,990m · 부대시설: 조명타워 47기(8억 원) · 수용인원: 11,000명	직영
유달시립테니스장	용당로 101	· 건립연도: 1990년 2월 · 부지면적: 6028㎡(1,823평) · 연건평: 223.56㎡(67평, 지상 1층)	위탁
유달시립청구장		· 시립테니스장(5코트), 시립청구장(4코트)	
유달게이트볼구장	용당로 101	· 건립연도: 2006년 6월 · 건축면적: 1,126㎡ · 코트: 2면	위탁
유달검도체육관	용당로 101	· 건립연도: 1997년 12월 · 부지면적: 293.76㎡(89평) · 연건평: 293.76㎡(88평, 조립식 경량철골조)	위탁
목포실내체육관	대양로 286	· 건립연도: 1987년 10월 · 부지면적: 18,780㎡(5,680평) · 연건평: 9,073㎡(2,744평, 지하 1층, 지상 3층) · 수용인원: 5,500명(의자 3,916석)	직영
목포실내체육관 파크골프장	대양로 286	· 건립연도: 2004년 3월 · 부지면적: 6,000㎡(1,820평) · 시설규모: 18홀 · 전체 홀 이동거리: 585m	직영
목포실내체육관 실내수영장	대양로 286	· 건립연도: 1987년 10월 · 부지면적: 15,000㎡(4,537평) · 연건평: 6,418㎡(1,941평, 25mX50m, 10레인) · 다이빙장: 스프링보드 2조, 하이다이빙 1기 · 수용인원: 1,178명	직영
목포실내체육관 테니스장	대양로 286	· 건립연도: 1994년 1월 · 부지면적: 2,154㎡(651평) · 테니스코트면: 4면(코트면적: 11㎡m)	위탁
목포실내체육관 궁도장	대양로 286	· 건립연도: 2003년 2월 · 부지면적: 8,415㎡(2,545평) · 연건평: 50,117㎡(151평)(철근콘크리트구조)	위탁
부주산 국제파크골프장	옥암동 256-1번지 (부주산 근린공원 내)	· 건립연도: 2004년 12월 · 부지면적: 20,224㎡(6,117평), 36홀(코스 1,000m) · 관리동: 2동 162.3㎡(49평)	위탁
부주산 테니스장	옥암동 256-1번지	· 건립연도: 2006년 12월 · 부지면적: 7,273㎡(2,200평) · 시설규모: 테니스코트 12면(양투카식), 본부석1동, 스탠드(243.80m)	직영
부주산 축구장	옥암동 산17번지	· 건립연도: 2003년 4월 · 시설규모: 9,086㎡(2,748평), 골대 2조	직영
부주산 족구장	옥암동 산12-1번지	· 건립연도: 2003년 4월 · 시설규모: 468㎡(141평), 2면	직영

시설명	위치	시설규모	비고
부주산 산악자전거 경기장	남악로 22-5	· 건립연도: 코스시설 2005년 9월, 부대시설 2006년 10월 · 시설규모: L=7.47km(코스컨트리 6.13km, 다운 힐 1.34km) · 부대시설: 리프트시설 L=350m, 관리동 1동, 옥외방송설비 1식	직영
영산호 조정카누경기장	남악로 22-5	· 건립연도: 1987년 12월 31일 · 부지면적: 16,298㎡(4,900평, 수면제외) · 선수생활관: 1동 265㎡(76평) · 정고: 360㎡(109평) - 1차 259.2㎡, 2차 100.8㎡ · 바자선: 10기 (20x5m - 4기, 5x5m - 6기) · 조정라인: 6코스 2,000m · 카누라인: 9코스 1,000m · 건물규모: 1동 800.86㎡ · 모터 보트: 1EA · 슬라이딩 푼톤: 17EA	위탁
부주산 국민체육센터 (KBS목포 88체육관)	부주로 312	· 건립연도: 2003년 5월 14일 · 부지면적: 8,485㎡(2,560평) · 연건평: 4,359.27㎡(1,210평) 지하1층~지상3층 · 부대시설: 수영장, 에어로빅, 라켓볼, 헬스장, 어린이체육교실, 샤워실, 휴게실	위탁
부주산 국제클라이밍센터	부주로 132-12	· 건립연도: 2012년 2월 6일 · 부지면적: 4,654㎡(1,408평) · 시설: 실내외 인공 암벽장	위탁
목포국제축구센터	내화마을길 89	· 건립연도: 2009년 8월 10일 · 부지면적: 21만 5천㎡ · 체육시설: 축구장 7면(천연 3, 인조 4), 하키구장 2면(정규구장 1, 연습구장 1), 다목적체육관, 하프돔, 시각장애안구장, 비치사커구장 등 · 부대시설: 숙소 113실(450명 동시 수용), 식당, 교육·연구시설, 편의시설	직영

3. 목포 민간체육시설 현황

1) 체육도장업

구분	업소수(개소)	총면적(㎡)	운동전용 면적(㎡)	지도자 배치(명)		
				1급	2급	3급
권투	5	1,404	951			5
유도	3	574	311			3
검도	6	2,143	1,680			6
태권도	76	17,946	12,845		5	71

2) 당구장업

구분	업소수(개수)	총면적(㎡)	당구대수(개)
목포시	194	13,456	1,372

3) 무도학원업

구분	업소수(개수)	총면적(㎡)	바닥면적(㎡)	보험가입 업소수
목포시	2	198	102	

4) 실내수영장

업소명	소재지	총면적(㎡)	수영조 면적(㎡)	보험가입여부	지도자 배치(명)		
					1급	2급	3급
KBS비즈니스 목포스포츠클럽	부주로 312(옥암동, 목포시민문화센터부지 내)	2,116	1,697	1			
(주)산정스포츠	양율로 41번길 24 (산정동, 중앙하이츠)	885	325	1			
아쿠아스플래쉬	남악로 22-14, A동 B108, 110, 111호 (옥암동, 펠리시티몰)	433	144	1		1	

5) 골프연습장업

(1) 실내골프연습장(일반)

업소명	소재지	총면적(㎡)	타석수		지도자 배치(명)		
			계	일반 타석(스크린)	1급	2급	3급
그린실내골프연습장	장미로 25(상동, 동성빌딩 401호)	399.76	7	7			
(주)호남운창 미니골프연습장	둔재머리길 60	843.90	0	0			
골프존클럽	미향로 155(옥암동, 용인빌딩4층)	99.10	2	2			
문골프아카데미	백년대로 167	274.00	10	9(1)			
초원골프연습장	옥암로 120-1		7	7			
모던골프아카데미	평화로 43번길 6		8	6(2)			
PGA 골프연습장	옥암로 94(옥암동, 3층)	573.65	12	8(4)			
수림골프클럽	원형서로 46-1(상동, 양우비치팰리스 상가 2층)	661.00	9	9			
선그린골프클럽	대양로 139	1,892.34	19	19		2	
그랜드골프아카데미	원형서로 38(상동, 2층)	228.86	7	7			
시타골프존	남악로 22-14, A동 401, 501호(옥암동, 펠리시티몰)	1,279.00	10	2(8)			
(주)에스골프존	후광대로 128, 401호	398.97	9	3(6)			
목포스포크린골프존	영산로 635	480.00		1(5)			

(2) 실내골프연습장(스크린)

업소명	소재지	총면적 (㎡)	타석수	지도자 배치(명)		
				1급	2급	3급
버디스크린골프존	원형동로 19, 2층	404	5			
VIP스크린골프존	원형로 30	681	7			
선그린골프샵	대양로 139, 1층	136	3			
한사람스크린골프	옥암로 173, 2층	422	7			
그랜드스크린골프존	원형서로 38, 3층	229	3			
에메랄드 스크린골프	정의로 30, (주)에메랄드 법조빌딩 5,6층	860	10			
휴 스크린골프	백년대로 360, 일해빌딩 6층	397	7			
골프존파크	옥암로 66, 해광빌딩 501호	454	5			
자유피칭 스크린골프존	웅당로 74	662	6			
풀스윙스크린 골프클럽	부흥로 29	220	3			
국제스크린골프	청호로 170	871	10			
오케이온골프 이스트밸리점	대양로 109번 길 53	451	10			
OK스프링&골프	옥암로 95, 포르모상가 1402호	429				
우리스크린골프존	비파로 35-1	229				

(3) 실외골프연습장

업소명	소재지	총면적 (㎡)	타석수		지도자 배치(명)		
			계	일반 타석(스크린)	1급	2급	3급
태원골프연습장	신지마을1길 7	9,917	22	22			
남도골프연습장	임성로 41	797	48	48			1
삼창이스트밸리 골프연습장	대양로 109번 길 53	7,253	72	72			2
(주)목포골프클럽	대양로 109번 길 45	9,970	60	60			2
평화골프연습장	평화로 120	392	15	15			
선그린골프클럽	대양로 139	1,892	86	83			2
스마일 골프스쿨	비파로 142	160	6	6			

6) 목포 학교체육시설 현황

학교명	설립별 (국립, 공립, 사립)	급별 (초, 중, 고, 특수)	학생 수 (명)	①운동장		②탄성(우레탄)시설			③체육관	
				전체 면적 (㎡)	종류 (인조, 천연, 흙, 기타)	트랙 면적 (㎡)	다목적 구장 면적 (㎡)	전용(정규) 체육관 면적(㎡)	강당 겸용 체육관 면적(㎡)	간이 체육실 면적 (㎡)
목포북교초	공립	초	197	8,279	흙				775	66
목포산정초	공립	초	139	8,165	흙	1,281			536	
목포서부초	공립	초	866	7,444	인조	1,066	270		1,424	
목포중앙초	공립	초	130	2,230	인조	840	1,390		913	
목포유달초	공립	초	158	5,684	흙				905	
목포동초	공립	초	509	3,192	흙				736	
목포이로초	공립	초	742	7,310	천연	915			503	
목포남초	공립	초	141	8,781	인조	927			797	
목포서산초	공립	초	43	4,597	흙					
목포대성초	공립	초	303	6,005	흙				855	
목포용호초	공립	초	245	7,780	인조	2,470			761	
목포삼학초	공립	초	452	9,090	흙				1,109	
목포연동초	공립	초	233	10,046	인조	830			503	
목포임성초	공립	초	65	13,530	흙				584	
목포대연초	공립	초	350	6,589	흙				766	
목포상동초	공립	초	162	2,460	인조	730			817	
목포부영초	공립	초	537	1,957	인조	629			828	
목포하당초	공립	초	307	4,560	흙				457	
목포연산초	공립	초	699	2,973	인조	583			795	
목포신흥초	공립	초	756	2,615	인조	887			899	
목포청호초	공립	초	555	3,291	흙				913	
목포한빛초	공립	초	491	3,352	인조	1,301			657	
목포미향초	공립	초	315	2,826	흙				702	
목포서해초	공립	초	662	2,494	인조	599			572	
목포용해초	공립	초	1,068	4,010	흙				600	
목포석현초	공립	초	880	2,720	흙				574	
목포향도초	공립	초	1,012	2,460	흙				656	
목포애향초	공립	초	882	2,417	인조	717			1,046	
목포옥암초	공립	초	1,185	2,654	천연				1,066	
목포영산초	공립	초	1,151	2,279	인조	1,147			692	
목포부설초	국립	초	478	2,513	인조	836			513	
목포제일중	공립	중	575	5,850	인조	1,416			1,425	50
목포유달중	공립	중	400	8,525	천연	1,790	283		1,603	
목포청호중	공립	중	441	16,170	흙				700	
목포여자중	공립	중	223	1,350	천연				591	

④수영장			⑤스프링클러 (고정식, 이동식)	⑥탈의실		⑦샤워실		⑧골프연습장			⑨야간 조명등		
면적 (㎡)	레인수 (레인)	최장거리 (m)		개소수 (개)	총면적 (㎡)	개소수 (개)	총면적 (㎡)	설치장소 (실내실외)	타석수	비거리 (m)	면적 (㎡)	개수 (개)	높이 (m)
						2	156					4	8
			고정식										
				1	15								
			고정식			1	20					4	4
												11	10
												3	6
												6	4
												4	15
								실내	3	4	66		
						2	15					7	3
						2	68						
												5	4
												4	2
						1	6.25						
												3	3
			이동식	2	18	2	18						
				1	5	1	7						
				2	23	2	23						
						4	56						
			고정식	2	23	2	23					18	5
				2	130								
			이동식									4	10
			고정식	1	66							8	7
						1	12					3	8
				4	80	2	50	실내	4	12	101		

학교명	설립별 (국립, 공립, 사립)	급별 (초, 중, 고, 특수)	학생 수 (명)	①운동장		②탄성(우레탄)시설			③체육관	
				전체 면적 (㎡)	종류 (인조, 천연, 흙, 기타)	트랙 면적 (㎡)	다목적 구장 면적 (㎡)	전용(정규) 체육관 면적(㎡)	강당 겸용 체육관 면적(㎡)	간이 체육실 면적 (㎡)
목포중앙여중	공립	중	706	4,000	흙				531	
목포항도여자중	공립	중	518	6,554	흙				1,004	226
목포하당중	공립	중	729	2,600	흙	325			850	238
목포옥암중	공립	중	784	2,878	흙				900	
목포애향중	공립	중	783	3,391	흙				937	
문태중	사립	중	590							123
목포홍일중	사립	중	631							
영흥중	사립	중	740	5,804	흙					
목포덕인중	사립	중	553	4,284	흙					
목포정명여중	사립	중	718	17,930	흙				516	200
목포해인여중	사립	중	537	1,050	흙				1,222	
목포영화중	사립	중	679						711	90
목포고	공립	고	638	31,324	흙				1,524	480
목포여고	공립	고	644	9,194	흙				513	
목포제일여고	공립	고	661	2,800	천연	640			1,107	
목상고	공립	고	660	6,693	천연	1,408	968		2,281	
목포공고	공립	고	904	11,533	인조	1,800			1,555	
문태고	사립	고	700	3,000	인조	416			640	
목포홍일고	사립	고	803	44,920	흙				1,205	
영흥고	사립	고	737	5,804	흙				700	
목포덕인고	사립	고	725	2,592	흙			1,513		
목포마리아회고	사립	고	742	15,320	흙				952	
목포정명여고	사립	고	840	4,000	흙				1,525	120
목포해인여고	사립	고	705							
목포여상고	사립	고	925	13,138	흙				1,637	
목포성신고	사립	고	295	7,118	천연				720	
목포중앙고	사립	고	454	6,300	천연				939	
목포인성학교	사립	특	125	3,500	천연				514	

④수영장			⑤스프링클러 (고정식, 이동식)	⑥탈의실		⑦샤워실		⑧골프연습장			⑨야간 조명등		
면적 (㎡)	레인수 (레인)	최장거리 (m)		개소수 (개)	총면적 (㎡)	개소수 (개)	총면적 (㎡)	설치장소 (실내/실외)	타석수	비거리 (m)	면적 (㎡)	개수 (개)	높이 (m)
												5	5
				2	10	2	7						
				2	40	1	10						
			고정식	2	145								
						1	18	실내	1	5	20		
				6	50								
						1	30						
												5	4
						3	99						
						1	13.5						
			고정식	1	7	1	12					6	5
			이동식									6	4
						1	50	실내	5	5	380	20	20
				2	48	2	80						
				6	69							30	14
						3	196						
				2	17	2	47						
												5	4
						3	10	실외	10	1	135		
				2	67								
				2	13	2	18						
			이동식										

제2절 목포 체육 유관기관

1. 목포시체육회⁰¹⁾

1) 목포시체육회

(2015년 12월)

소재지	구성현황	사무국 현황	전화
	경기단체		
용당로 101 (유달경기장 내)	28개 종목	·회장: 박홍률 ·상임부회장: 박철수 ·사무국장: 문창일	061-279-1155

2) 목포시체육회 종목단체 회장 및 전무이사 임원 명단

(2015년 12월)

번호	협 회 명	회장	협회전화
1	육상	송진호	061-272-6382
2	축구	오원식	061-277-6665(FAX)
3	테니스	유인숙	061-282-3787(FAX)
4	정구	양순호	-
5	배구	최옥길	010-3163-3153
6	탁구	-	-
7	복싱	정영길	-
8	씨름	정성근	-
9	유도	채병성	-
10	궁도	김성진	274-5559
11	사격	김치문	-
12	배드민턴	서우열	061-274-6071
13	태권도	김경호	-
14	볼링	이명훈	-
15	검도	정석은	-
16	수영	-	-
17	싸이클	-	-
18	산악	나민수	061-273-8848
19	인라인롤러	김성문	-
20	야구	김성대	010-5033-3871(사무국장)
21	하키	김명원	-
22	카누	김병천	061-283-9111

01) 자료: 전라남도체육회(<http://www.jnsports.or.kr/>, 2016. 01. 01.)

번호	협 회 명	회장	협회전화
23	골프	김일섭	-
24	농구	채무남	-
25	댄스스포츠	강성완	-
26	요트	최미순	-
27	보디빌딩	김안택	-
28	바둑(준가맹단체)	김상순	-

2. 목포시장애인체육회

1) 목포시장애인체육회

(2016년 5월)

소재지	발족일자	구성현황		무국현황	전화번호
		임 원	경기단체		
용당로 101 (유달경기장 내)	2009년 5월 6일	34명	20개 단체	상임부회장: 김형석 사무국장: 박계승 간사: 박진영	061-276-3289

2) 목포시장애인체육회 경기단체장 명부

(2016년 5월)

번호	경기단체	대표	주소
1	파크골프	신상식	부흥동 부영아파트 303-1017
2	축구	윤향미	달동 845-1
3	골볼	박춘복	용해동 209-1(1층)
4	력비	김정희	무안군 삼향읍 남악로 74번길
5	다트	박한진	동명동 385 그린오피스텔 111호
6	론볼	박본순	영산로 361(2층)
7	보치아	이선수	산정동 1660-8
8	탁구	안재성	영산로 635 석현제일빌딩 203호
9	당구	최유관	
10	조정	김정아	축복동 2가 1-1번지 303호
11	배드민턴	이홍철	
12	역도	김명영	상동 803-3
13	태권도	이상현	상동 713 광명사인빌 203-201호
14	농아인체육	홍정석	산정로 21번길 9 2층
15	게이트볼	박일남	용당2동 993-10
16	수영	정경면	
17	컬링	김형석	축복동2가 1-1번지 303호

번호	경기단체	대표	주소
18	싸이클	정성율	상동 1009-1번지
19	승마	김진	용해동 용해주공3단지 303-204
20	바둑	조정범	영산로 270번길 30

3. 재단법인 목포국제축구센터⁰²⁾

● 조직도

(2015년 12월)



전호문 | 목포대학교 체육학과 교수

02) 자료: 목포국제축구센터(<http://mifc.co.kr/>, 2016. 01. 01.)

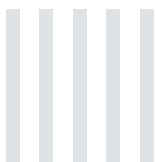
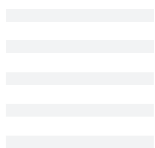
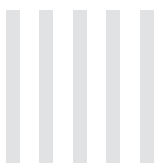
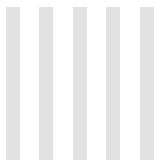
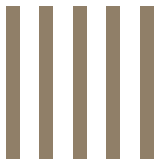
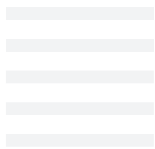
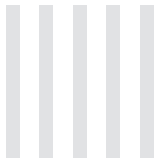

제1절 불교·원불교

나선하 | 목포시사편찬위원회 연구원

제2절 천주교

정기조 | 목포문화원 향토문화연구소 연구위원

제3절 개신교

김양호 | 목포기독교역사연구소 대표

제9장 종교

제1절 불교·원불교

1. 불교⁰¹⁾

번호	사찰명	주소	비고
1	관음사	죽교동 189-4(유달로 221-1)	061-244-5725
2	관음정사	죽교동 80-50(북항로 53-5)	061-245-0425
3	길상사	용해동 373-19(양율산길 52)	061-276-7714
4	달성사	죽교동 317(유달로 173)	061-244-1489
5	대변정사	용해동 277-131(내동길19번길 3)	061-262-0108
6	반야사	죽교동 192(열린길 25)	061-247-1080
7	복천사	용당동 960-211(영산로 258번길 1)	061-278-0331
8	법주사	용해동 45-2(백년대로200번길 25)	061-273-3677
9	법화사	죽교동 157-2(달성길74번길 7)	061-242-1084
10	보광사	죽교동 280(유달로 203-1)	061-242-9339
11	보현정사	용해동 114-1(삼학로 346-1)	061-279-7388
12	봉운선원	용당동 845-40(양율로171번길 43)	061-276-0018
13	삼학사	산정도 1570	061-244-9697
14	선덕사	용해동 281-44(안태길32번길 19)	061-276-1627
15	선웅사	상동 655-1(하당로 77)	061-282-7746
16	성불사	온금동 산8(유달로53번길 14-2)	061-242-0970
17	수도사	산정동 168-40(산대로78번길 2)	061-273-7410

01) 사찰 목록은 한국불교총람편찬위원회, 『한국불교총람』, 대한불교진흥원, 2008, 및 목포불교사암연합회(회장 법주사 해원) 방문, 전화 통화 등을 통해 조사한 곳을 대상으로 작성하였다.

번호	사찰명	주소	비고
18	약사사	만호동 1-24(목포진길9번길 7-1)	061-242-0928
19	연화사	항동 4(만호로 26)	061-242-7719
20	용화사	산정동 146-38(철로마을길 18번길 7)	061-272-5026
21	월정사	온금동 59-18(올뽕나무길23번길 9)	061-245-5997
22	정광정혜원	죽동 226-1(노적봉길 26)	061-243-1791
23	천룡사	죽교2동 93-5(달성길91번길 2)	061-242-8602
24	학암사	온금동 산2(유달로101번길 10)	061-245-5999
25	한마음선원	상동 952-19(백년대로266번길 31-1)	061-284-1771
26	한성사	용당1동 167-15(산대로76번길 23-3)	061-272-6876
27	해봉사	온금동 산1(유달로 107)	061-244-1296

2. 원불교⁰²⁾

1) 개요

원불교는 전라남도 영광군 백수읍 길룡리에서 1916년(원기 1) 4월 28일에 소태산 박중빈(朴重彬) 대종사가 종교체험인 대각(大覺)을 이룸으로써 창립된 교단이다. 법신불일원상(法身佛一圓相, ○)을 종지로 하여 정신개벽을 주창하고, 불법(佛法)의 시대화·대중화·생활화를 표방했다. 박중빈은 대각 직후에 최초 법어를 설하고, 구인제자를 선정하여 십인 일단을 조직함으로써 교화체제를 마련했으며, 원불교 삼대사업 목표로 교화·교육·자선을 선포했다.

1943년 박중빈이 열반하자 수제자인 정산 송규가 법통을 이어 해방 후인 1947년(원기 32) 원불교라는 정식 교명을 반포했다. 교서는 초기에 『조선불교혁신론』과 『수양연구요론』 등이 있었고, 박중빈이 직접 저술한 『정전』을 비롯하여 『대종경』과 불교의 일부 경전을 참고 경전으로 하고 있다.

원불교의 조직은 종법사를 정점으로 하여 최고결의기구인 수위단회가 있고, 집행부인 교정원, 감찰기구인 감찰원, 결의기관인 중앙교의회가 3권 분립 형태로 되어있다. 교화 집회장소를 교당이라 부르고, 교화조직으로 교구(敎區)는 국내 지방자치 지역에 기반하여 13개 교구에 500여 개의 교당이 있으며 특별교구에 군종교구, 평양교구를 두고 있다.

해외는 아메리카, 아프리카, 유럽, 호주, 아시아 일대와 일본, 중국 등 50여 개 나라에 교당이 있다. 법인에는 ‘재단법인 원불교’를 비롯하여 40여 개가 운영되고 있다.

02) 목포교당 강형신 교감으로부터 제공받은 자료를 정리하였다.

교육기관으로 원광대학교, 영산선학대학교, 원불교대학원대학교, 미주선학대학원대학교, 중·고등학교(원광, 해룡, 제일)와 유치원·유아원이 있다. 한국의 대안학교 효시는 원불교에서 시작되었는데 현재 영산성지고등학교, 원경고등학교, 경주화랑고등학교, 지평선고등학교, 한겨레고등학교 등 5개의 고등학교와 성지송학중학교, 헌산중학교, 지평선중학교, 한겨레중학교 등 4개의 중학교, 그리고 중·고 통합학교인 은혜학교까지 10개의 대안학교를 운영하고 있다.

문화기관은 방송국(TV, 라디오), 언론문화기관, 의료기관, 그리고 산업기관, 사회복지시설, 금융기관 등 220여 개가 운영되고 있다.

2) 목포교화

1952년 4월 목포시 죽동에 원불교 목포교당이 설립 승인되어 그 후 200여 명의 교도가 출석하여 학생회와 청년회 지역사회 봉사활동을 위한 봉공회가 결성되었고, 1979년 4월 목포시 상동에도 원불교 하당교당이 설립되어 목포에 두 개의 원불교 시대를 맞이하였다.

1996년 12월 죽동의 원불교가 산정동으로 이전하여 오늘에 이르고 있다. 지역민을 위한 보은 합동결혼식과 KBS라디오 방송, 심장병어린이 돕기 운동과 생활 바자회, 항공기참사 합동천도재, 요가 반 운영, 수재민 돕기, 세월호 참사 구호품 전달과 특별천도재 등 목포 지역을 위한 봉사와 종교활동을 활발히 펼치고 있다. 목포 지역 일대 관할 구역인 장산도, 압해도, 해남, 영암 원불교에서는 유치원과 어린이집이 함께 운영되어 지역의 아동교육에도 앞장서고 있다.

번호	교당	주소	전화
1	목포교당	고하대로 736	061-273-0974
2	하당교당	백년대로 307번길 34-2	061-283-6672

나선하 | 목포시사편찬위원회 연구원

제2절 천주교

1. 성당

1) 산정동성당

(1) 개요

지구	목포신안지구
본당명	천주교 광주대교구 산정동성당
주보성인	대천사 성 미카엘
설립일	1897년 5월 8일
설립자	조유도
건물면적	1,299㎡
대지면적	12,530㎡
주소	노송길 32-6
전화번호	사무실: 061-274-1004, 사제관: 061-274-2004
FAX	061-276-4482
홈페이지	http://cafe.daum.net/mpsjd

(2) 신자 현황

세대수	신자수
728	1,397

(3) 연혁

1897. 05. 08. 천주교 산정동성당 설립, 초대 주임 조유도(알벨도 드애, Albert Deshayes, 프랑스인) 신부 전교사업 시작.
1898. 매괴회, 성의회, 성모회, 성모 통고회, 예수 성심회 등 조직.
1899. 아담한 연와제 성당 완공.
1913. 12. 25. 목포시 산정동 94번지에 100여 평의 성당건립, 성십자성당으로 명함.
1934. 03. 08. 제8대 주임 모파트리치오(Patrick Monaghan, 아일랜드인).
성골롬반외방선교회 신부 부임(교우 1,800명).
1937. 04. 13. 대구교구로부터 광주지목구 설정.

- 초대지목구장: 임오웬 신부, 교구청: 목포시 산정동 97번지.
1941. 12. 08. 임오웬 교구장 일제강점기 투옥.
1941. 12. 08. 모파트리치오 신부 제2차 세계대전으로 체포, 감금.
1943. 02. 07. 일본인 와끼다 몬시놀 제2대 교구장 취임.
교구청: 광주시 북동 33번지(현 북동 성당).
1945. 09. 16. 임오웬 몬시놀 제3대 교구장 취임.
교구청: 목포시 산정동 97번지로 재이전.
1949. 08. 24. 성 바오로 수녀회 첫 부임, 성심유치원 창립.
1950. 09. 24. 안 파트리치오 교구장 북한으로 피랍 후 피살 추정
(산정동 주임 고 토마스 신부, 보좌 오 요한 신부와 함께).
1952. 12. 15. 목포 산정동성당 부속 성심유치원 설립.
1953. 03. 31. 한국 최초의 레지오 마리아 창립(남: 치명자의 모후, 여: 평화의 모후).
1954. 04. 20. 경동성당 신설 및 공소 관할 구역 재조정.
1956. 02. 05. 교구청 임시이전: 광주시 북동 33(현 북동성당).
1956. 04. 02. 일로성당 설립.
1957. 01. 21. 광주대목구 승격.
1957. 08. 24. 경애보육원 설립 후 경영(고아원 설립자 윤두엽의 기부체납).
1958. 09. 03. 북교동성당 신설로 본당 관할 구역 분리.
1958. 11. 11. 천주교 흑산도성당 설립.
1960. 03. 27. 마리아회수도회 목포 진출.
1962. 03. 10. 광주대교구 승격.
1966. 04. 13. 목포성신간호전문대학 설립(현 목포가톨릭대학교).
1966. 05. 29. 목포시 산정동 97번지에 건평 166평, 사제관 45평의 대성당 건립.
성 미카엘 대천사를 수호자로 정하여 성 미카엘 성당으로 명명.
1968. 03. 14. 천주교 목포연동성당 설립 및 공소 관할 구역 재조정.
1971. 10. 25. 천주교 목포대성동성당 설립.
1972. 03. 대성동 성당 신설로 본당 및 공소 관할 구역 재조정.
1978. 02. 27. 6·25 피랍 성직자 순교비 제막(본당 내 성모상 옆).
1979. 02. 03. 천주교 목포용당동성당 설립.
1982. 09. 20. 천주교 목포삼학도성당 설립.

1985. 01. 12. 목포가톨릭회관 설립.
 1985. 11. 목포생명의공동체 설립하여 정신지체 장애인 수용.
 1989. 11. 18. 양로원 개원.
 1992. 01. 26. 목포지역 사제 서품식, 윤공희 대주교 집전(사제 4명, 부제 4명).
 1997. 10. 12. 목포 선교 100주년 및 본당 설립 100주년 기념행사.
 1998. 05. 23. 목포 선교 100주년 기념관 및 한국 레지오 마리아 기념관 축성.
 2004. 05. 22. 수녀원 및 성심유치원 신축건물 축성식.
 2009. 08. 27. 제32대 주임 장민휘 베네딕토 신부 부임.
 2012. 08. 29. 제33대 주임 박철수 가브리엘 신부 부임.
 2015. 09. 03. 제34대 주임 이정화 가비노 신부 부임.

(4) 성심유치원

명칭	성심유치원
설립일	1949년 8월 24일
설립자	천주교 광주대교구 유지재단 산정동성당
면적	건물: 216㎡
주소	노송길 32-6
전화번호	061-274-5454
팩스	061-274-5435
졸업생	총 3,756명(2017년 2월 17일 제66회 졸업)

2) 경동성당

(1) 개요

지구	목포신안지구
본당명	천주교 광주대교구 경동성당
주보성인	성 골롬바노(축일: 11월 23일)
설립일	1952년 4월 9일
건물면적	대성당 386.65㎡(수용인원 350명), 소성당 149.45㎡(수용인원 100명) 교육관 360㎡(수용인원 180명), 사제관/수녀원 571㎡
대지면적	대지 1,904㎡, 주차장 410㎡
주소	해안로 165번길 33
전화번호	사무실: 061-244-0601, 사제관: 061-243-0601, 성모유치원: 061-244-0401
FAX	061-244-0605

(2) 신자 현황

(2015년 기준)

세대수	신자(명)		
	남자	여자	계
1,237	1,046	1,637	2,683

(3) 연혁

- 1952. 04. 본당부지 1,904㎡ 목포시로부터 매입.
- 1952. 04. 09. 산정동 본당에서 분리, 설립(초대 주임신부: 김성환 빅도리오).
- 1953. 01. 15. 사제관 준공식.
- 1953. 04. 01. 성모유치원 개원.
- 1953. 05. 31. 레지오 마리아 '죄인의 의탁 브레시디움' 설립.
- 1954. 07. 07. 본당 낙성식 봉행.
- 1956. 05. 10. 목포세관 관사 772.2㎡ 매입(수녀원으로 사용).
- 1956. 09. 05. 하의도 대리공소 설립 및 신축.
- 1957. 05. 10. 울도공소 설립 및 신축.
- 1957. 05. 11. 작은 대울공소를 가정집에 마련.
- 1958. 03. 20. 달리도 공소 설립 및 신축.
- 1958. 09. 03. 북교동성당 신축으로 신자 700여 명 전출.
- 1981. 03. 09. 경동 천주교 신용 협동조합 창립.
- 1981. 10. 22. 하의도 웅곡공소 설립(대리공소에서 분할).
- 1983. 03. 19. 삼학도성당 신축으로 신자 300여 명 전출.
- 1987. 05. 24. 신의면 신의공소 설립 및 신축.
- 1993. 01. 03. 장산공소 설립.
- 1993. 11. 12. 장산공소 준공식.
- 1998. 02. 16. 신의공소 이전부지 매입(1,525㎡).
- 1998. 04. 01. 웅곡·대리·울도공소를 대성동 관할로 이전(신자 577명 전출).
- 1999. 05. 08. 노인 평화대학 설립.
- 2004. 06. 01. 용당리 삼호성당 전출.
- 2009. 07. 21. 성모유치원 이전 증축 축복식(최창무 대주교 집전).
- 2011. 05. 03. 구 성모유치원 철거.

(4) 성모유치원

명칭	성모유치원
개원일	1953년 04월 01일
설립일	1954년 06월 19일
설립자	천주교 광주대교구 유지재단 경동성당
면적	대지: 852.9㎡, 건물: 902.16㎡ (1층 394.74㎡, 2층 376.26㎡, 3층 112.08㎡, 주차장 19.08㎡)
주소	중동 2가 5-5
전화번호	061-244-0401
설립인가	5학급(125명)
졸업생	총 2,838명(2016년 2월 18일 제63회 졸업)

3) 북교동성당

○ 개요

지구	목포신안지구
본당명	천주교 광주대교구 북교동성당
주보성인	성 비오 10세 (축일: 8월 21일)
설립일	1958년 8월 28일
건물면적	5,854.8㎡ (1,771평)
대지면적	927㎡ (292평)
주소	북교길 17번길 1
신자수	총 3,115명
전화번호	사무실: 061-242-1004, 사제관: 061-243-5004
FAX	061-244-0756

4) 연동성당

(1) 개요

지구	목포신안지구
본당명	천주교 광주대교구 연동성당
주보성인	성 제라르도
설립일	1967년 5월 3일
건물면적	건축물연면적 629.25㎡(성당 593.25㎡, 교육관 1,120㎡, 사제관 190.38㎡, 기타 78.54㎡)
대지면적	3,465㎡
주소	산정로 142번길 8
전화번호	사무실: 061-276-4352, 사제관: 061-273-1146
FAX	061-277-7004

(2) 연혁

1967. 03. 06. 목포시 산정1동 1044-128의 부지 매입, 성당신축기공.
1967. 05. 03. 산정동 본당에서 분리.
1967. 11. 16. 연동본당 설립(초대 주임신부: 카 프란치스코).
1968. 03. 18. 본당 첫 미사 봉헌.
1968. 05. 05. 성당 축성 및 봉헌식 거행(현 하롤드 대주교 집전).
1972. 03. 01. 안좌공소에서 산정동 본당 관할로 이관된 비금공소가 연동 본당으로 편입.
1979. 02. 27. 본당 수녀회로 사랑의 시튼 수녀회 파견됨(이신자, 오광심 수녀).
1979. 11. 20. 용당동성당 신설로 관할구역과 교우분리(272세대 942명).
1981. 12. 03. 수녀원 신축 완공.
1982. 10. 10. 삼학도 본당 신설로 관할구역과 교우 분리(81세대 202명).
1984. 10. 24. 비금 중부공소 완공 및 첫 미사 봉헌.
1996. 07. 28. 성전개축 봉헌미사.
2003. 04. 14. 수녀원 신축(대지면적: 249㎡, 건축면적: 78.54㎡).
2007. 01. 01. 본당 성전 화재 발생.
2007. 01. 14. 사제관 준공(건축면적: 190.38㎡).
2007. 09. 03. 성전 철거.
2010. 10. 30. 새 성전 봉헌식(주례: 김희중 대주교).

5) 대성동성당

(1) 개요

지구	목포신안지구
분당명	천주교 광주대교구 대성동성당
주보성인	성 베드로
설립일	1971년 10월 25일
건물면적	총 건물연면적 786.6평(2,600.3㎡) 대성당 397평, 교육관 94.0평, 종합관 653.4평, 성물방 39.2평
대지면적	949.4평(3,133.02㎡)
주소	양율로 33번길 6
전화번호	사무실: 061-276-9218, 사제관: 061-272-4554
FAX	061-276-9219
E-mail	daesung1971@hanmail.net

(2) 신자 현황

세대수	신자(명)		
	남자	여자	계
2,455	2,400	3,314	5,714

(3) 연혁

1969. 07. 29. 골롬반회의 도움으로 현재 본당위치에 부지 매입.
1971. 10. 25. 산정동본당, 북교동본당에서 분리(초대 주임신부: 탁 프란치스코).
1972. 03. 15. 본당 공사 완공(성당 221.1㎡, 사제관 151.8㎡, 사택 52.8㎡).
1972. 04. 02. 첫 미사 봉헌(부활 대축일).
1972. 04. 25. 레지오 마리아(자비의 모후) 조직.
1978. 07. 02. 신용협동조합 설립.
1988. 02. 12. 성당 준공(대지 883.72평, 건평 548평, 성당 173평, 사제관 35.5평, 사택 9.5평, 사무실 14평, 화장실 20평, 교리실 20평, 수녀원 50평).
1996. 10. 25. 본당 설립 25주년 기념 및 대성동 본당 25년사 발간.
2002. 01. 30. 본당을 설립하여 사목한 성골롬반외방선교회 철수.
2007. 02. 24. 목포지구 제1기 아버지학교 개강(매주 토요일 6시, 지하교육관).
2014. 04. 12. 종합관 축복식(김희중 대주교 집전).

사제관 35.5평, 사택 9.5평, 사무실 14평 철거함.
대지 948.09평(1788-6번지 64.37평 포함), 건평 745평.

6) 용당동성당

(1) 개요

지구	목포무안지구
본당명	천주교 광주대교구 용당동성당
주보성인	한국 103위 순교성인(순교자 3위 기념성당)
설립일	1979년 10월 30일
건물면적	건축물면적 1,340.87㎡ 성당 802.42㎡, 신관(사제관 및 교육관) 538.45㎡
대지면적	대지 1,447㎡, 대지 168㎡, 주차장 1,818㎡ 합계 3,433㎡(1,068평)
주소	용당로 216번길 36
전화번호	사무실: 061-276-1052, 사제관: 061-273-2004
FAX	061-274-8004
홈페이지	http://cafe.daum.net/YDcatholic

(2) 신자 현황

(2015년 12월 31일 기준)

세대수	신자(명)		
	남자	여자	계
2,529	2,364	3,165	5,529

(3) 연혁

1979. 02. 18. 6·25 순교 3사제 기념 성당 건립을 위한 부지 221평 매입.
1979. 07. 20. 착공, 2층 라면조 스라브 1층 117평 4흡, 2층 118평 8흡.
1979. 10. 30. 목포 연동 본당으로부터 분리(297세대 952명).
1979. 11. 25. 새 신축 본당 낙성식 및 첫 미사봉헌, 윤공희 대주교 집전.
1980. 01. 06. 초대 사도회 발족.
1981. 09. 일로 본당 임성 공소가 본당으로 관할 이전.
1984. 01. 01. 산정동 본당 안좌공소(76세대)가 본당으로 관할 이전.
1985. 02. 25. 수녀원 개설.
1992. 03. 15. 교육관 및 사제관 신축 기공식(지하 1층, 지상 3층).

1993. 11. 21. 상동공소 미사 시작.
 1996. 01. 19. 하당 본당 분가.
 2008. 09. 18. 본당 어르신대학 개설 운영(경로대학).
 2015. 08. 20. 성모승천봉헌자 수녀회 철수(수녀원 성소자 감소 이유).
 2016. 02. 18. 예수의 까리따스 수녀회 파견(1명, 한순분 이시도르 수녀).

7) 삼학도성당

(1) 개요

지구	목포무안지구
본당명	천주교 광주대교구 삼학도성당
주보성인	성 요셉
설립일	1982년 9월 20일
주소	자유로 22-1
전화번호	사무실: 061-242-4004
FAX	061-242-4004
홈페이지	http://www.samhakdo.com/

(2) 신자 현황

(2017년 기준)

세대수	신자수
1,301	2,951

(3) 연혁

1982. 09. 20. 본당 신설 준비(담당: 경동성당 이천수 나자로 신부).
 1983. 02. 07. 초대 본당신부 임명(송홍철 루가).
 1983. 03. 19. 윤공희 대주교의 주례로 기공미사 봉헌, 기공식 거행.
 1983. 03. 6개 구역 12개반 최초 편성 후 구역장, 반장, 인도자 임명.
 1983. 05. 18. 삼학도 장난 개설(목포역 광장, 5월 20일까지).
 1983. 08. 본 강당 완공, 신축 강당에서 첫 미사 봉헌.
 1984. 03. 사제관 완공, 본당신부 새 사제관으로 이사.
 1984. 05. 04. 교황 요한 바오로 2세가 본당을 200주년 기념성당으로 명명.
 1984. 05. 27. 성당축성식 거행, 윤공희 대주교 집전.

1987. 03. 17. 윤공희 대주교 사제관, 수녀원 증축건물 축성미사.
 1989. 02. 25. 초대 분원장 수녀 부임(최미자 폴티나).
 1989. 10. 23. 윤공희 대주교 암태공소 축성식.
 1996. 09. 22. 본당부설 외국인 노동자 상담소(성 요셉의 집) 현판식.
 2004. 07. 01. 암태공소 인덕본당 설립으로 인한 분가.
 2009. 06. 21. 본당 설립 25주년 사업 일환으로 사무실 신축 축성식.

8) 하당성당

(1) 개요

지구	목포무안지구
본당명	천주교 광주대교구 하당성당
주보성인	성 야고보 사도
설립일	1995년 2월 3일
성전축성봉헌	1997년 4월 23일
건물면적	성당 1,116.42㎡, 교육관 934.92㎡ 합계 1,051.34㎡
대지면적	성당 1,000.4㎡, 교육관 520.9㎡ 합계 1,521.3㎡
주소	입암로 4번길 27
전화번호	사무실: 061-281-7004, 사제관: 061-283-9296
FAX	061-281-8004
홈페이지	http://hadang.or.kr/

(2) 신자 현황

(2016년 12월 31일 기준)

세대수	신자(명)		
	남자	여자	계
1,985	1,971	2,748	4,719

(3) 연혁

1990. 10. 20. 하당성당 부지 매입(신흥동 945번지, 302.6평).
 1993. 11. 21. 상동 공소로 시작(~1994년 11월 27일).
 1995. 02. 03. 초대 주임신부 부임(한덕수 아벤티노).
 1995. 03. 03. 교육관 및 수녀원 부지 매입(성당 옆 943번지, 157.6평).

1996. 01. 19. 용당동성당에서 분가(사제관: 우성아파트 101동 401호).
1996. 01. 20. 하당성당 첫 미사 거행(신세계 불링장 4층).
1996. 02. 11. 사목회 발족(초대회장 박행진 루가).
1997. 02. 25. 본당 수녀 부임(까리파스 수녀회 양안토니엠타, 허아벨).
1997. 03. 15. 하당성당 레지오 마리에 창단(평화의 모후 Cu. 13개 Pr.).
1997. 04. 23. 하당성당 준공 및 축성식(윤공희 대주교 집전).
1997. 10. 12. 목포지역 선교 100주년 및 교구설정 60주년 기념행사(유달경기장).
1998. 10. 18. 국제순례 파티마 성모상 목포지역 순례 및 봉헌미사.
(목포지역 파티마 성모 세계 사도적 협의회 관리본당 설정)
1999. 12. 27. 국가보안법 시국 제2차 미사 거행.
2002. 02. 01. 옥암동성당 분가(남 918명, 여 1,307명).
2003. 05. 17. 교육관 축복식 및 완공(최창무 대주교 집전).
2004. 08. 31. 삼호성당 분가(남 205명, 여 270명).

9) 옥암동성당

(1) 개요

지구	목포무안지구
본당명	천주교 광주대교구 옥암동성당
주보성인	성녀 아녜스(축일: 1월 21일)
설립일	2002년 1월 22일
건물면적	건축물연면적 2,378.41㎡(성당 1,172㎡, 종합관, 794.7㎡, 사제관 265.71㎡, 기타 146㎡)
대지면적	2,132㎡
주소	복산길 64-4
전화번호	사무실: 061-284-1091, 사제관: 061-273-1146
FAX	061-284-1092
홈페이지	http://cafe.daum.net/SaintAgnes

(2) 신자 현황

(2015년 12월 31일 기준)

세대수	신자(명)		
	남자	여자	계
2,555	2,530	3,445	5,967

(3) 연혁

2002. 01. 22. 목포 하당성당에서 분리(초대 주임신부: 오갑현 가브리엘).
2002. 02. 17. 하당동 소재 까리타스 여성복지관 4층에서 주일 및 평일미사 봉헌.
2002. 04. 20. 무염시대 꾸리아 창단(14개 브레시디움으로 구성).
2002. 12. 19. 프란치스코 전교봉사수녀회 본당에 파견(조로사리아 오야고바 수녀 부임).
2003. 01. 21. 성전 봉헌식(최창무 대주교 집전).
2003. 09. 01. 이종희 요한 주임신부 목포가톨릭대학교 총장 겸임.
2006. 01. 08. 북한에 비료보내기: 정의구현 사제단에 1,000만원 전달.
2006. 03. 10. 수녀원용 아파트 구입(옥암동 영신그린빌 103동 203호).
2006. 06. 15. 6·15 공동선언(민족통일 대축전 목포유달경기장 참관).
2006. 11. 19. 외국 노동자들을 위한 영어미사 집전, 식사 제공(35명 참석).
2008. 12. 15. 북녘 땅 비료보내기 1,000포 모아 전달(정의구현 사제단 전달).
2009. 04. 19. 사순절특별헌금 중 일부 북녘 비료보내기 송부(1,000포, 8000만 원).
2009. 04. 19. 사순절특별헌금 중 일부 용산 참사 가족 돕기 성금 정의구현 사제단 송부(3,000,000원).
2010. 01. 17. 아이티인들을 위한 긴급 2차 헌금 실시.
2010. 11. 08. 4대강사업 중단 촉구 영산강 생명·평화미사 거행(교구 정평위원회).
2012. 04. 28. 임성공소 성전 및 교육관 축복미사.
2013. 06. 16. 5·18 민주항쟁 왜곡 반대 서명운동(본당에 서명지 비치).
2013. 06. 17. 본당 수녀원 철수.
2013. 06. 30. 수녀원 아파트 매각 공지.
2013. 09. 04. 본당 사무실 새 교육관 1층으로 옮김.
2013. 09. 29. 본당 성전 및 종합관 머릿돌 축복.
2013. 10. 04. 종합관 축복미사.
2014. 06. 29. 세월호 특별법 제정 촉구 1000만 명 서명운동 실시.
2015. 03. 20. 세월호 1주기 사순특강(대성동성당).

2. 복지기관

1) 경애원

(1) 개요

명칭	사회복지법인 경애원 지역아동센터
법인	사회복지법인 까리따스수녀회
설립일	1952년 10월 15일
원장	김숙현 수녀
시설종별	아동복지시설
대지면적	총 4,526㎡(1,371평)
건물면적	총 3,138.24㎡(지하 1층, 지상 2층, 연건평 965평)
주소	산정동 287-3
전화번호	061-281-2255, 061-282-1004
운영기관	그룹홈(인간, 현슬, 예지, 예은 송희, 기쁨, 재롱1, 재롱2), 자립체험관 및 자립홈, 경애지역아동복지센터, 아동심리상담센터
홈페이지	http://www.gyungaewon.or.kr

(2) 연혁

- 1952. 10. 15. 경애보육원 설립(온금동, 설립자 윤철).
- 1953. 03. 20. 목포시 산정동으로 이전.
- 1957. 01. 19. 재단법인 '경애보육원' 설립인가.
- 1966. 06. 21. 2대 원장 윤두엽 취임.
- 1976. 06. 19. 초대 대표이사 윤공희 대주교 취임.
- 1987. 12. 18. 까리따스수녀회에서 인수.
- 1987. 12. 24. 3대 원장 정현남 수녀 취임.
- 1990. 03. 02. 아동복지시설 인가증 발급.
- 1994. 04. 06. 경애보육원 신축 이전(상동).
- 1998. 06. 31. 경애보육원에서 경애원으로 명칭 변경.
- 1999. 06. 25. 그룹 홈 '재롱이네 집' 설립(1동).
- 2001. 06. 01. 2대 대표이사 위정 수녀 취임.
- 2003. 10. 21. 그룹 홈 '재롱이네 집' 신축 공사(2동).
- 2003. 10. 21. 저소득층 아동을 위한 공부방 '작은 꽃들의 집' 개설.

2008. 03. 13. 사회복지법인 경애원 지역아동복지센터 준공 및 이전.

2013. 09. 01. 까리파스교육심리상담센터(자립체험관, 자립 홈) 신축.

2) 명도복지관

(1) 개요

명칭	목포 명도복지관 (Myongdo Welfare Center)
법인	사회복지법인 성골롬반복지재단
설립일	1985년 11월 06일
개관일	1992년 06월 03일
관장	제라딘 라이언(Gerardine Ryan)
시설종별	장애인지역사회재활시설
대지면적	총 대지면적 1,692.37㎡ 1동(본관) 1,599㎡, 공동생활가정 93.37㎡
건물면적	총 건물면적 2,448.33㎡ 1동(본관) 1,169.13㎡, 2층(산관) 770.65㎡, 3층(별관) 353.42㎡, 공동생활가정 155.13㎡
주소	산정로 199번길 25
전화번호	061-279-4879
FAX	061-279-4880
운영기관	명도복지관, 명도자립센터, 명도어린이집, 성골롬반하우스
홈페이지	http://www.myongdo.or.kr
E-mail	myongdo@hanmail.net

(2) 연혁

1985. 11. 05. 지적장애인 재활사업으로 '생명의 공동체'운영(석현동 금장아파트).

1989. 02. 산정동 현대연립 이전, 직업훈련 시작.

1990. 05. 제2그룹홈 운영(황실그룹홈).

1992. 06. 03. 명도복지관 개관.

1993. 03. 조기교육센터 개설.

1993. 10. 보호작업장 운영.

1994. 01. 제3그룹홈 운영(일신그룹홈).

1997. 02. 주간보호 개설.

1998. 02. 제4그룹홈 운영(삼호그룹홈).

1998. 06. 명도어린이집 운영.

1999. 01. 명도자립센터(보호작업장) 운영.

- 2000. 01. 재가복지봉사센터 개설.
- 2000. 10. 직업재활센터 개설.
- 2002. 10. 장애인정보화교육센터 개설.
- 2004. 04. 장애인단기보호센터 개설.
- 2006. 09. 복지관 신관증축(지상 4층).
- 2007. 03. 법인변경(재단법인 천주교성골롬반외방선교수녀회→사회복지법인 성골롬반복지재단).
- 2011. 11. 성골롬반하우스 개관.
- 2013. 12. 명도아동지원센터 개설.

3) 명도어린이집

(1) 개요

명칭	목포명도어린이집
법인	사회복지법인 성골롬반복지재단
설립일	1998년 05월 11일
시설장	김은주
시설종별	장애인지역사회재활시설
대지면적	총 대지면적 1,322.31㎡(400평)
건물면적	총 건물면적 1,044㎡
주소	하당로 214번길 18
전화번호	061-282-7400

(2) 연혁

- 1998. 05. 11. 상동종합사회복지관 내에 장애아동어린이집 설치신고.
- 1998. 06. 09. 장애아전담보육시설 ‘명도어린이집’으로 인가(정원 30명).
- 1998. 07. 15. 명도어린이집 개원식(원장 제라딘 라이안).
- 2002. 02. 27. 제1회 아동 4명 졸업(일반초등학교 3명, 특수학교 1명 입학).
- 2005. 03. 법인 변경(성골롬반외방선교수녀회).
- 2005. 03. 04. 명도어린이집 신축 이전(상동 22-5번지, 정원 89명).
- 2005. 03. 04. 방과 후 교실 운영.
- 2007. 02. 01. 시설장 변경(김은주 취임).
- 2007. 03. 21. 법인 분할(사회복지법인 성골롬반복지재단).

4) 명도자립센터

(1) 개요

명칭	목포명도자립센터
법인	사회복지법인 성골롬반복지재단
개관일	1999년 01월 01일
기관장	오종탁
시설유형	보호작업장
면적	585.69㎡
주소	옥암마을길 74
전화번호	061-284-4879
FAX	061-284-4878
홈페이지	http://www.mdjarip.or.kr/

(2) 연혁

- 1999. 01. 명도복지관 보호작업장 운영(산정2동 명도복지관).
- 2000. 09. 명도복지관 보호작업장 이전(옥암동 273-1번지).
정신지체인 보호작업시설 '명도자립센터'로 시설 신고.
- 2006. 02. 직업재활시설 기능보강사업 비누자동절단기 도입.
- 2006. 03. 비누자동혼합기 도입(하나은행 공익신탁지원기관 선정).
- 2006. 07. 전남사회복지공동모금회 '장애인고용활성화를 위한 제과제빵 장비도입'사업선정.
- 2011. 07. 중증장애인생산품 생산시설 지정(제2011-044호).
- 2016. 09. 명도자립센터 신축 이전 기공식(대양동 463-1번지 외).

5) 성골롬반하우스

(1) 개요

명칭	목포성골롬반하우스	주소	백년대로 266번길 13
법인	사회복지법인 성골롬반복지재단	전화번호	061-284-2879
개관일	2011년 11월 29일	FAX	061-284-3879
관장	정인택	홈페이지	http://www.schouse.or.kr/
시설종별	지역사회재활시설(장애인주간보호센터)		

(2) 연혁

2002. 03. 29. 신축부지 매입.

2009. 06. 27. 신축 기공.

2011. 11. 29. 성골롬반하우스 개관식.

2011. 12. 21. 사용승인.

2012. 06. 03. 장애인 주간보호시설 ‘성골롬반하우스’설치 신고.

2012. 06. 03. 초대관장 정인택 취임.

6) 목포시종합사회복지관

(1) 개요

명칭	목포시종합사회복지관
주체	(재)광주구천주교회유지재단
설립일	1968년
관장	김민석 신부
사업종별	노인시설
시설규모	13,417㎡
주소	고하대로 712
전화번호	061-272-2395
FAX	061-272-7840
홈페이지	http://www.mpcaritas.or.kr/

(2) 연혁

1968. 캐나다유니테리안봉사회 목포사회복지관 개관.

1980. 목포사회복지관 민간 위탁.

1990. 목포사회복지관 목포시 직영.

1996. 목포사회복지관과 목포근로청소년회관 통폐합.

1996. 목포사회근로복지관으로 명칭 변경 목포시 직영.

2001. 09. 목포사회근로복지관 광주구천주교유지재단 수탁 운영.

2002. 07. 까리파스노인주간보호실 개소.

일반아동 방과후 교실 개소.

2003. 03. 장애아동 방과후 교실 개소.

- 2003. 05. 까리따스가정봉사원파견센터 개소(설치허가).
- 2004. 12. 까리따스복지식당(무료급식소) 개소.
재수탁.
- 2006. 01. 까리따스노인주간보호센터 설치 허가.
- 2007. 12. 재수탁.
- 2008. 01. 목포시종합사회복지관으로 명칭 변경.
- 2010. 12. 재수탁.

7) 카리타스재가노인복지센터

(1) 개요

개관일	1990년 02월 01일
위탁일	2001년 09월 01일
운영법인	(재)광주구천주교회유지재단
센터장	김민석 신부
위치	고하대로 712(산정동 1749번지)
전화번호	061-274-5766, 061-272-2006
규모	교육관(건물 2,446㎡)

(2) 연혁

- 1968. 01. 캐나다유니테리아봉사회 목포사회복지관 개관.
- 1990. 02. 목포시종합사회복지관 개관 및 목포시 직영.
- 2001. 09. 목포시종합사회복지관 광주구천주교회유지재단 수탁 운영.
- 2002. 05. 노인주간보호실 사업 실시.
- 2003. 05. 까리따스가정봉사원파견센터 개소.
- 2004. 12. 재수탁 승인.
- 2006. 03. 까리따스노인주간보호센터 개소.
- 2007. 12. 재수탁 승인.
- 2008. 05. 장기요양기관 지정.
- 2010. 12. 재수탁 승인.
복지관 위탁 10주년 기념행사 및 비전선포식.

8) 카리타스어린이집

(1) 개요

수탁일	2001년 09월 01일
운영법인	(재)광주구천주교회유지재단
센터장	김민석 신부
위치	고하대로 712(산정동 1749번지)
전화번호	061-278-9059, 010-2365-9059

(2) 연혁

2001. 09. 01. 시립목련어린이집 수탁.

2002. 01. 09. 까리파스어린이집 설치인가, 초대원장 이재술 신부 취임, 까리파스어린이집으로 명칭 변경.

2002. 02. 28. 까리파스어린이집(제1회) 졸업식(15명).

2016. 02. 01. 카리타스어린이집으로 명칭 변경.

9) 성모노인복지원

(1) 개요

명칭	목포성모노인복지원
주체	성모승전봉헌자수녀회
설립일	1997년 07월 01일
시설장	최진희 수녀
사업종별	노인시설
대지면적	1,760.73㎡
건물면적	1,830.84㎡
운영기관	성모재가노인복지원, 성모노인요양원, 천사의집
주소	영산로 10번길 21
전화번호	061-244-1254, 061-244-6009
FAX	061-244-1454
홈페이지	http://www.jncsw.org/sengmo

(2) 연혁

- 1994. 12. '천사의 집' 설립.
- 1994. 12. 목포시로부터 '목포시 노인복지회관' 위탁 사업(~1997년 7월).
- 1996. 03. 보건복지부로부터 '가정봉사원 파견사업' 인가.
- 1997. 07. 현 장소에 '성모재가노인복지원' 설립.
- 1999. 05. 보건복지부로부터 '단기보호 사업' 인가.
- 2001. 01. 보건복지부로부터 '주간보호 사업' 인가.
- 2004. 12. 천사의 집 미신고시설에서 신고시설로 전환.
- 2007. 07. 천사의 집 무료양로시설에서 노인요양공동생활가정으로 변경신청.
- 2008. 07. 장기요양기관으로 지정.
- 2010. 03. 단기보호 사업 → '성모 단기 요양원'으로 전환.
- 2012. 05. 성모노인요양원 증·개축 완공.

10) 상동종합사회복지관

(1) 개요

명칭	천주교광주대교구 상동종합사회복지관
법인	(재)광주구천주교회유지재단
개관일	1990년 12월 01일
관장	최시영 신부
건물면적	총 건물연면적 1,224㎡
주소	상동로 63
전화번호	061-273-1142
FAX	061-273-1175
홈페이지	http://www.sdc Caritas.or.kr

(2) 연혁

- 1990. 12. 01. 상동종합사회복지관 개관.
- 1991. 02. 01. 경로식당, 경로당, 대중목욕탕 개소.
- 1992. 01. 04. 부설 재가복지봉사센터 운영 개시.
- 1993. 12. 20. 물리치료실 설치 운영.
- 1998. 01. 01. 운영법인 변경, 재단법인 광주구천주교회유지재단.

1998. 07. 13. 명도특수어린이집 개원(장애아동 조기교육).
 2004. 01. 01. 광주구천주교회유지재단 재위탁 결정.
 2013. 01. 01. 광주구천주교회유지재단 재위탁 결정.
 2016. 01. 01. 광주구천주교회유지재단 재위탁 결정.

11) 상리사회복지관

(1) 개요

명칭	상리사회복지관(Sangri social welfare center)
운영주체	(재)광주구천주교회유지재단
설립일	1992년 12월 12일
시설장	박인권
시설구분	위탁운영
면적	1,181㎡
주소	상동로 68
전화번호	061-274-0068
FAX	061-276-3555

(2) 연혁

1992. 12. 12. 상리사회복지관 시설 허가.
 1993. 06. 03. 자활작업장 및 물리치료실 운영.
 1996. 01. 01. 재가복지봉사센터 운영, 어린이방과후교실 운영.
 1998. 01. 01. 운영법인 변경(광주구천주교회유지재단).
 2009. 10. 01. 복지관 재위탁 승인.
 2012. 09. 21. 복지관 1층 경로식당 및 2층 대강당 증축(목포시).
 2012. 10. 02. 복지관 재위탁 승인.
 2012. 12. 28. 상리지역주거복지위원회 출범(13개 지역단체).
 2013. 01. 01. 광주구천주교회유지재단 위탁운영(6차).
 2014. 01. 01. 광주구천주교회유지재단 재위탁.
 2016. 01. 광주구천주교회유지재단 재위탁.

12) 목포지역자활센터

(1) 개요

명칭	목포지역자활센터
법인	천주교광주대교구 가톨릭광주사회복지회
설립일	2007년 7월 1일
센터장	송영종
시설종별	지역자활센터
주소	해안로 173번길 34
전화번호	061-242-0003
FAX	061-242-7330
홈페이지	http://www.jhcaritas.or.kr

(2) 연혁

- 2001. 07. 01. 설립, 보건복지부 지정 제137호.
- 2001. 12. 개관식.
- 2003. 02. 기관 이전(구 만호동사무소).
- 2004. 12. 집 수리, 음식나라 공동체 창업.
- 2005. 02. 봉제공동체 창업.
- 2007. 02. 늘처음처럼, 그린자원, 천사간병 공동체 창업.
- 2007. 04. 푸드사업단 예약참맛 식당 오픈.
- 2007. 07. 목포지역자활센터로 기관명칭 변경.
- 2008. 03. 부설 요양보호사 교육기관 설치.
- 2008. 04. 미향 주거복지센터 공동체 창업.
- 2008. 08. 부설 재가 장기요양기관 설치.
- 2009. 08. '빵이랑쿠키랑' 제과점 오픈.
- 2010. 01. 빵이랑쿠키랑 사업단 시장진입형 전환.
- 2011. 03. 예약참맛 공동체 2호점 창업.
- 2011. 05. 밀반찬사업단 개시.
- 2012. 12. 자활기업 스쿨클린 창업.
- 2013. 01. 희망나르미사업단 개시.
- 2013. 09. 미향주거복지센터 고용노동부 사회적기업 인증.
- 2014. 늘처음처럼 소독 자활기업 창업.

13) 목포시다문화가정센터

(1) 개요

명칭	목포시다문화가족센터
운영방법	(제)광주구천주교회유지재단 위탁
설립일	2010년 3월
센터장	김자숙
시설종별	여성·아동복지기관
규모	지상 3층, 대지 316㎡, 연면적 554㎡(철근콘크리트)
주소	산정로 150번길 22
전화번호	061-278-4222, 061-278-4225
FAX	061-278-4210
홈페이지	http://www.liveinkorea.kr/center/default.asp?pzt=ct&cc=mokposi

(2) 연혁

- 2010. 03. 목포시다문화가족지원센터 설립.
- 2010. 03. 초대 센터장 임영배 신부 부임.
- 2010. 04. 목포시다문화가족지원센터 프로그램 개강.
- 2011. 05. 2011년 목포시 세계인의 날 기념행사 주관.
- 2012. 05. 2012년 목포시 세계인의 날 기념행사 주관.
- 2013. 01. 목포시다문화가족지원센터 2차 위탁(목포시청, ~2015년 12월 31일).
- 2014. 02. 다문화가족생활지도사 시범사업 실시.
- 2014. 03. 한국어 교육사업 수탁.
- 2014. 08. 2014 서남권다문화가족축제 주관.
- 2015. 01. 다문화가족생활지도사 시범사업에서 정식사업으로 변경.
- 2015. 07. 2015 서남권다문화가족축제 주관.
- 2016. 01. 목포시다문화가족지원센터 3차 위탁(목포시청, ~2016년 12월 31일).
- 2016. 02. 한국어교육 전담인력 근무 개시.
- 2016. 07. 2016 서남권다문화가족축제 주관.

(3) 결혼이민자 회원등록현황

(2017년 1월 1일 현재)

결혼 이민자 출산국 현황	중국		베트남		필리핀		일본		캄보디아		몽골		태국		우즈베키스탄		러시아		네팔		기타		총계
	여	남	여	남	여	남	여	남	여	남	여	남	여	남	여	남	여	남	여	남	여	남	
	322	1	352	164	50	48	18	28	16	7	4	27	1,037										

※ 기타국가: 이란 2, 키르기스스탄 5, 카자흐스탄 1, 가나 1, 인디아 2, 캐나다 1, 미국 6, 영국 1, 미얀마 1, 대만 1, 그리스 1, 이집트 2, 페루 1, 인도네시아 2

14) 목포가톨릭문화회관

(1) 개요

명칭	목포가톨릭문화회관
소속기관	(재)광주구천주교회유지재단
설립일	1985년 01월 12일
관장	최영희 바오로 신부
규모	대지: 216.89평, 건평: 878.84평(지하 1층, 지상 6층, 건물 연면적: 2,905.28㎡)
주소	영산로 325
전화번호	061-272-0804
FAX	061-273-0021
E-mail	joy5802@hanmail.net

(2) 연혁

- 1970. 06. 목포시 명륜동 1번지에 대지 337평과 건물 2동 43.6평을 매입하여 회의실, 사무실로 개조 수리.
- 1970. 10. 매스컴 위원회 발족, 목포 KBS, MBC를 통하여 ‘마음의 안식처’, ‘희망의 오솔길’을 방송하여 지역민에게 복음 전파.
- 1971. 목포가톨릭 합창단 조직, 공소순회 영화 상영, ‘가톨릭의 밤’ 등 문화사업 실시 (~1982년.)
- 1982. 10. 26. 명륜동 회관 부지 매각.
- 1983. 03. 21. 용당동 1088-9번지 대지 217평 매입.
- 1985. 01. 12. 목포가톨릭문화회관 개관(초대관장 김충호 미카엘 신부).
- 1985. 01. 13. 목포 지역 14개 액션단체 입주.
- 1985. 02. 예식장 개장 (2층 대강당 겸용).
- 1985. 04. 전시장 개관 (3층).

- 1987. 04. 직선제 개헌 단식기도에 동참하는 각종 행사.
- 1988. 공정 선거 감시단 활동.
- 1997. 11. 07. 교구청 사목국 공소부 5층 입주.
- 1998. 08. 지역 사제단 결의로 '실업자 권리센터'개설하여 5층 입주.
- 1999. 12. 실업자 권리센터 폐쇄.
- 2000. 01. 공소 사목국 교구청으로 이전.
- 2002. 10. 법인 변경
(재단법인 광주구천주교회유지재단 ⇒ 사회복지법인 광주가톨릭사회복지회).
- 2012. 10. 목포이주민지원센터 사무실 개소 5층 입주.
- 2014. 06. 천주교광주대교구 사회사목국 병원사목사무실 개소 5층 입주.
- 2016. 12. 2층 대강당 → 성당과 세미나실로 리모델링 완성.

3. 교육기관

1) 목포가톨릭대학교

(1) 개요

명칭	목포가톨릭대학교
설립일	1966년 11월 25일
개교일	1967년 03월 02일
설립자	해럴드 헨리 (Harold Henry)
유형	4년제 사립 종합대학
면적	21,892㎡
주소	영산로 697
전화번호	061-280-5000
FAX	061-280-5109
홈페이지	http://www.mcu.ac.kr/

(2) 연혁

- 1965. 01. 20. 하롤드 헨리 대주교 주재로 성골롬반수녀회에 의하여 설립 계획됨.
- 1966. 04. 13. 학교법인 설립허가 취득.
- 1966. 11. 25. 골롬반 간호학교 설립인가 취득.
- 1967. 02. 28. 골롬반 간호학교 초대 교장에 메리 글라라 수녀 취임.
- 1967. 03. 02. 골롬반 간호학교 개교(2년제).
- 1971. 12. 23. 골롬반 간호전문학교로 설립인가.
- 1972. 03. 01. 골롬반 간호전문학교 개교.
- 1979. 01. 01. 성신간호전문대학으로 개편인가(3년제).
- 1979. 03. 02. 초대 학장에 박금자 수녀 취임.
- 1990. 02. 09. 광주대교구 유지재단으로 이양됨(이사장 윤공희 대주교).
- 1998. 05. 01. 성신간호대학 개편인가.
- 1999. 12. 17. 목포가톨릭대학교 개편인가(4년제 승격).
- 2000. 02. 16. 초대 총장에 김영진 박사 취임.
- 2000. 09. 11. 유아교육과 신설 인가.
- 2001. 노인복지학과를 사회복지학과로 개편.

2) 목포마리아회고등학교

(1) 개요

명칭	목포마리아회고등학교
법인	목포마리아회학원
설립일	1966년 10월 02일
개교일	1968년 03월 02일
설립자	윌리엄 요셉 샤미나드 (William Joseph Chaminade)
유형	사립 고등학교 (관할관청: 전라남도교육청)
대지면적	68,446㎡(20,705평)
건축면적	교사 8,867㎡, 체육관 16,368㎡, 기숙사 520㎡, 식당 375㎡, 도서실 14㎡
주소	양율로 229
졸업생	총 13,521명 배출(2016년 2월 5일 251명 졸업)
전화번호	061-279-1382
FAX	061-279-1386
홈페이지	http://marianist.hs.jne.kr

(2) 연혁

- 1966. 11. 19. 제1대 법인 이사장에 Rev. Leonard Thome. S.M 취임.
- 1966. 11. 19. 학교법인 목포마리아회학원 설립인가.
- 1967. 09. 08. 목포마리아회중학교 9학급 인가.
- 1968. 03. 02. 중학교 제1대 교장에 Bro. Charles Goedde. S.M 취임.
- 1974. 12. 27. 목포마리아회고등학교 18학급 설립인가.
- 1975. 05. 14. Bro. Josef Gossenreiter. S.M 고등학교 제1대 교장 취임.
- 1977. 02. 28. 목포마리아회중학교 완전 폐쇄.
- 2016. 02. 05. 제39회 졸업 251명(졸업생 총 13,521명 배출).

정기조 | 목포문화원 향토문화연구소 연구위원

제3절 개신교

번호	교회명	설립연월일	교단	담임 목사	주소
1	가은누리교회	2015. 05. 19.	기대성	박성신	동명로 108-1
2	갈릴리교회	1980. 07. 05.	기장	기순종	유달로 101번길 7
3	고하도교회	1960. 01. 01.	그리스도의교회	최수복	고하도길 195-22
4	광명교회	1972. 07. 07.	나사렛성결회	이성호	산정언덕로 33-2
5	광명교회	2005.	예장국신	김판길	용당로 120
6	광명교회	2003. 12. 23.	예장합동개신	김광수	삼향읍 오룡동길 50
7	구세군목포교회	1957. 06. 17.	구세군	김정구	동부로 5번길 16
8	그린나래교회	2016. 05. 22.	예장통합	송향아	미향로 197
9	근원교회	1999. 10. 29.	기독침례	이인철	용당로 116번길 11
10	기동교회		기대성	최만근	수문로101번길 10
11	기동교회	2004. 04. 05.	예장합동	김철	하당로 221번길 2, 3층
12	기쁨의교회	1996. 01. 07.	예장합동	이윤도	용당로 224-1
13	꽃동산교회	2011. 10. 29.	예장합동	최성균	옥암로 51, 2층
14	꿈동산교회	2013. 03. 31.	기장	김원배	하당남부로 22
15	꿈의교회	1989. 06. 10.	예장합동중앙	이요셉	산정로 322-3
16	꿈이있는교회	2006. 01. 04.	예장통합	양승일	옥암동 장미로 111
17	꿈이있는교회		예장합동	김용관	삼향천로 122 우미1차상가 203호
18	낙원교회	1974. 08. 20.	기대성	장승민	용두로 4
19	남광교회		예장총회	오인석	양을로 68번길 19-3
20	남보석교회		기장	배성덕	영산로 110번길 22
21	낮은주교회		예장국신	임성자	신죽길 30번길 3
22	누림교회	1985. 07. 17.	예장개혁 전남	김원호	삼학로 123번길 28
23	늘기쁨교회	2006. 11. 21.	예장합동	박상욱	용당로 331번길 12-2
24	늘소망교회		예장합동보수	최권만	삼학로 41번길 11-3
25	달리교회	1973. 08. 13.	그리스도의교회	전승종	달리길 157번길 11
26	달리중앙교회	1989. 03. 21.	예장통합	최두철	달리길 157번길 76
27	대광교회		기장	김형	백년대로 256번길
28	대림교회	1994. 12. 29.	예장합동	전현식	원산로 109번길 16
29	대반교회	2005. 04. 19.	예장통합	주경석	대반동길 1번길 10-1
30	대성교회		예장합동	정성구	용당로 305번길 9
31	대신교회		예장합동	이명숙	산정로 187
32	대양교회	1949. 05. 01.	기대성	이상범	영산로 819-10
33	더옥사랑교회	2008. 02. 03.	예장합동	김현주	비파로 61, 2층
34	동목포교회	2006. 02. 01.	기대성	박석문	동목포길 45번길 3
35	동부중앙교회		예장개혁	김형주	산정로 171번길 15
36	동산교회	1972. 04. 23.	기대성	양정환	양을로 148번길 8

번호	교회명	설립연월일	교단	담임 목사	주소
37	동안교회	1994. 05. 17.	기장	이찬규	백년대로 200번길 5-6
38	두란노교회	2015. 11. 29.	예장개혁신남	신정식	산정로 224번길 13
39	두레교회		합동한신	전진수	청호로 136번길 33
40	디베라교회	1994. 09. 04.	예장합동	황배근	용당로 270번길 1
41	로댐교회		기대성	박성훈	복산길 6번길 29-1
42	로댐나무교회		임마누엘예수교	이병우	백년대로 315번길 19
43	민백성교회		예장대신	민예성	동명들목로 44번길 4
44	말씀교회	2002. 11. 25.	예장백석	최충일	입암로 10번길
45	명성제일교회	2005.	예장아래	김재균	북향로 21
46	목양교회		예장개혁신	강진성	용당로 264번길 18
47	목양제일교회		예장개혁신	박장권	당가두로 38번길 48-7
48	목포가든교회	1989. 06.	예장고신	이용백	산정로 59번길 서정빌딩 3층
49	목포갈보리교회	1986. 11. 02.	예장합동	김원표	교육로 41번길 7
50	목포겨자씨교회	2014. 11. 02.	예장합동	최일신	자유로 79-1
51	목포광림교회	1987. 08. 20.	감리회	이성국	삼각로 7번길 18
52	목포교회	1956. 10. 01.	그리스도의교회	이무형	청호로 220번길 32
53	목포교회		기대성	김종필	백년대로 231번길 25
54	목포교회	1977.	독립	이요환	하당로 172
55	목포그린교회	2013. 03. 03.	그리스도의교회	최석규	용당로 189
56	목포남부교회	1945. 12. 09.	기장	오성준	영산로 39번길 3
57	목포동문교회	1960. 03. 03.	예장합동	김영옥	까치머리길 62
58	목포동부교회	1928. 04. 02.	예장통합	박민	소영길 39-2
59	목포동신교회	1987. 07. 01.	예장통합	김충규	하당로 197번길 6
60	목포동원교회	1983. 11. 22.	기장	손길창	마파지로 9-1
61	목포만나교회	1986. 09. 10.	예장개혁신	조광표	고하대로 719번길 26
62	목포만남의교회	1997. 01. 01.	예장합동	안채상	죽산로 30번길 11-1
63	목포명성교회	1995. 09. 01.	예장통합	문상제	
64	목포반석교회		예장합동	박건석	산정로 231번지
65	목포반석교회	2013. 04. 07.	임마누엘예수교	임종훈	등근섬로 52
66	목포북원교회	1994. 01. 29.	예장합동	신안식	하당로 312번길 17
67	목포비전교회	1998. 02. 24.	예장합동	이종택	마파지로 25
68	목포사랑교회	1998. 07. 22.	성서침례교회	오상권	백년대로 232
69	목포산돌교회		기장	김중수	원산로 121번길 18
70	목포산정교회		기장	한해식	양을로 115
71	목포상락교회	1948. 02. 10.	기대성	김운태	남농로 15번길 7-1
72	목포새로남교회		예장합동	정향기	양을로 208번길 6
73	목포새서부교회	1949. 01. 16.	기장	심경섭	북향로 55-4
74	목포새소망교회	1990. 04. 26.	예장합동	손영덕	관해로 1

번호	교회명	설립연월일	교단	담임 목사	주소
75	목포새순교회	1980. 01. 06.	예장합동	명재호	관해로 72
76	목포새한교회	1898. 05. 15.	예장합동	전희문	신계길 4-11
77	목포생명샘교회	2006. 02. 11.	예장통합	박성출	죽산로 16번길 4
78	목포선교교회	1993. 01. 27.	기대성	강성주	해안로 127번길 18
79	목포선린교회		기장	오승주	용당로 305번길 52
80	목포선원교회	1990. 01. 17.	예장합동	송봉선	연산로 159번길 3
81	목포성광교회	1992. 06. 11.	감리회	윤이남	보리마당로 7-2
82	목포성산교회	1952. 03. 18.	예장통합	김기풍	석현로 45번길 9
83	목포성실교회	1987. 07. 11.	예장합동개혁	정상균	수문로 77번길 27
84	목포세광교회	1991. 04. 20.	예장통합	양호산	입암로 42번길 29
85	목포세원교회	2004. 05. 04.	예장개혁 전남	정래환	상리로 1번길 29
86	목포수정교회	1999. 12. 13.	예장합동	이재방	하당로 214번길 6-2
87	목포순성교회	1954. 10. 5.	합동한신	문귀병	죽선로 43
88	목포승리교회		예장합동독립	김종식	백년대로 12번길 18
89	목포시민교회	1990. 12. 18.	예장합동	강광원	백년대로 279번길 9
90	목포시온성교회	1952. 07. 03.	예장합동	정용환	산대로 19
91	목포안다목교회	2001. 11. 04.	합동한신	김연두	후광대로 105번길 4
92	목포양동교회	1898. 05. 15.	기장	최병기	호남로 15
93	목포연악교회		예장개혁	라종안	청호로 124번길 1
94	목포에바다농아교회	1970. 11. 02.	기하성	정휘준	삼각로 20
95	목포연동교회	1928. 04. 07.	기장	최재명	백년대로 307
96	목포영락교회	1956.	예장합동	송귀옥	잔등로 5
97	목포영문교회		기장	박충래	삼학로 161
98	목포예순교회	1993. 03. 14.	예장합동	최우식	삼학로 231번길 36
99	목포온누리교회	1987. 11. 08.	예장개혁 1	박문길	원산로 59번길 30
100	목포월산교회	1991. 07. 19.	예장합동	한성철	자적로 8-5
101	목포유달교회	1980. 06. 29.	예장합동	최광열	남악1로 16번길 17
102	목포유달제일교회	1985. 07. 21.	기장	김은일	용당로 168
103	목포은현교회		예장합동	배승찬	섬나루길 132
104	목포은혜교회		예장합동	허기수	삼학로 341번길 10
105	목포장로교회		예장합신	전종득	백년대로 274번길 12, 3층
106	목포재건교회	1948. 10. 01.	예장재건	정낙준	양을로 53번길 14
107	목포제일교회	1952. 09. 07.	감리회	김덕부	임성로 11-8
108	목포제일교회		그리스도의교회	황질선	양을로 21
109	목포제일교회	1953. 08. 15.	예장합동	박승호	영산로 59번길 3-2
110	목포제자교회		예장개혁 전남	정석산	통일대로 75번길 35, 3층
111	목포제자교회	2001. 08. 19.	예장고신	김정태	원산정로 45-1
112	목포주안교회	1983. 06. 13.	예장합동	모상련	청호로 159

번호	교회명	설립연월일	교단	담임 목사	주소
113	목포중부교회	1977. 09. 20.	합동한신	이영식	산정로 134번길 43
114	목포중앙교회	1945.	기대성	김성호	목포진길 5
115	목포중앙교회	1923. 04. 10.	기장	한봉철	옥암마을길 116번길 42
116	목포참새교회		오순절교회	장철진	동명들목로 44번길 4
117	목포창대교회		예장국신	박미숙	유동로 42번길 3
118	목포총현교회	1982. 07. 04.	예장합동	최원호	용해로 54번길
119	목포평안교회	1995. 01. 01.	예장통합	김강순	남악2로 22번길 29
120	목포평화교회	2000. 07. 15.	예장통합	신용길	평화로 20번길 14
121	목포포도원교회		기하성	정진숙	용당로 216번길 9
122	목포하나교회	1995. 04. 24.	예장개혁 전남	강상원	삼학로 241번길 19-1
123	목포한빛교회	1980. 11. 06.	예장개혁	모상숙	보리마당로 58
124	목포한사랑교회		독립	이상규	삼학로 336-2
125	목포한신교회	1980. 07. 06.	기장	임승택	양을로 41번길 25
126	목포한일교회	1988. 04. 17.	예장합동	채복남	이로로 9번길 46
127	목포화평교회	1987. 08. 01.		김재철	
128	물댄동산교회	2010. 05. 02.	예장통합	김은성	당가두로 14번길 7-11
129	미래교회		예장합동	김병주	백년대로 273번길 12-1
130	미래로교회	2000. 05. 07.	예장합동	정래환	남악1로 52번 가길 9
131	민음의교회	1989. 01. 30.	기대성	박영숙	달성길 91번길 1
132	밀알교회		기대성	서석희	산정로 45번길 7
133	바울교회		기대성	김성남	하당로 30번길 10-1
134	방주교회	1998. 09. 30.	예장합동	김민균	백년대로 375번길 29
135	백년로교회	2000. 09. 03.	예장합동	박수현	백년대로 169
136	백향목교회	2005. 10. 01.	기대성	정제욱	죽교천로 72
137	벤엘교회	2005. 01. 01.	기장	정교화	영산로 413
138	벤엘교회		예장아웨	송송자	용당로 277-1
139	복음교회	1955. 09. 20.	독립	오용선	동명로 86번길 10
140	본향교회	2007. 06. 09.	예장개혁	성재운	양을로 204
141	본향교회	1995. 01. 03.	예장합동	이상영	도룡길 66
142	부흥제일교회	2010. 04.	예장합동	김경수	부흥로 113-1
143	북교동교회	1925. 05. 02.	기대성	김주현	차범석길 35번길 13
144	브니엘교회		기대성	허문경	백년대로 323번길 23
145	브니엘교회		예장개혁	김종실	등근섬로 27-1
146	비전교회		예장아웨	노은혜	삼학로 96
147	비전교회	2008. 12. 06.	예장통합	전권식	옥암로 96번길 8, 2층
148	빛과소금교회	1989. 11. 19.	예장통합	조현용	온남길 3번길 23-6
149	빛나는교회		예장합동	오형덕	옥암동 1008-3
150	사랑나눔교회		기하성	최정민	영산로 310-3

번호	교회명	설립연월일	교단	담임 목사	주소
151	사랑나눔교회	2013. 10.	예장통합	문철웅	자유로 127
152	사랑받는교회	1996. 11. 11.	기대성	김성환	삼각로 43번길 22
153	사랑샘영문교회	1997. 02. 24.	구세군	정문수	수문로 79
154	사랑의교회	1985. 10. 20.	예장합동	백동조	북산길 6번길 7
155	사랑의동산교회	2012. 05. 04.	예장합동	오장택	영산로 195-1
156	사랑의빛교회		기대성	함윤수	송림로 15번길 6
157	사랑이충만한교회	2000. 01. 01.	예장개혁	박종오	영산로 73번길 8
158	산정동교회		기대성	김광수	원산로 108
159	산정제일교회	2006. 03. 02.	예장통합	김재만	양을로 139-1
160	산정현교회		예장개혁	박수남	연동로 4번길 3
161	삼일교회	1978. 04. 20.	예장통합	전희영	용당1동 1187-8
162	상동교회	1990. 01. 01.	기대성	이강선	중화로 28
163	상리교회	1932. 05. 30. (1946)	예장합동	홍석기	중화길 5
164	새계명교회	2002. 03. 10.	예장합동	최원선	산정로 36
165	새길교회	2009. 06. 05.	예장합동	서행식	용당로 241
166	새늘교회	2014. 01. 05.	예장합동	박광우	산정로 144
167	새능력교회	2015. 01. 04.	예장통합	박순화	백년대로 337번길 14, 3층
168	새로남교회	1981. 01. 04.	예장통합	이호신	영산로 121번길 28-2
169	새로운교회	2010. 01. 01.	예장통합	손원선	옥암로 187
170	새롬교회		예장합동	김영식	죽산로 19번길
171	새목포교회	1992. 01. 10.	그리스도의교회	우창국	산대로 44-2
172	새목포제일교회	1995. 05. 28.	예장합동	김광식	덧골로 5
173	새문안교회	1991. 05. 05.	예장통합	류정연	평화로 14번길 11
174	새방주교회	1995. 12. 26.	예장합동	허승구	석현동 석현마을길 19
175	새빛교회	2008. 01. 06.	예장통합	박일호	백년대로 256번길 13-1
176	새생명교회	1984. 10. 01.	기장	박익배	포미로 4
177	새아침교회	2008. 01. 01.	예장통합	서중진	호남동 329
178	새열방교회	2005. 12. 01.	예장통합	조상엽	용당로 191
179	새한일교회	2005. 02.	예장합동	명기복	백년대로 11번길 7
180	새희년교회		예장통합	김동철	부흥로 86 부영2차상가 201
181	샘물교회	1995. 12. 10.	예장합동	장상수	덧골로 36
182	샘솟는교회	2005. 02. 17.	예장대신	정용섭	양을로 29번길 10
183	샘터교회		예장통합	최일홍	정의로 31-12
184	생명나무교회	2013. 04. 21.	예장통합	오형중	원산로 59번길 36, 4층
185	생명샘교회	1995. 04. 01.	합동한신	장옥환	타진목로 21번길 27
186	생명시내교회		예장합동	박재우	호남로 68번길 11
187	생명의빛교회	1986. 12. 09.	대한성결교회	정용문	하당로 227번길 7
188	생명의빛교회	2015. 04. 27.	예장아래	방성현	차범석길4

번호	교회명	설립연월일	교단	담임 목사	주소
189	생수교회	2000. 01. 04.	예장합동	유영옥	백년대로 280번길 28
190	생수교회		예장합동백석	김재철	백년대로 280번길 28
191	서광교회	1985. 08. 15.	독립	진요한	양을산길 34
192	서로사랑교회	2000. 01. 10.	예장합동	박용국	신흥로 45번길 20
193	서은교회		예장합동	이정현	하당로 44번길 6-1
194	서해안교회		예장합동	조영성	고하대로 742
195	선민교회	2010. 11. 06.	예장합동	김도원	청호로 118번길 9-4
196	선한목자교회	2009. 06. 25.	기하성	박성만	원산로 74
197	선한목자교회		예장합동	이정대	백년대로 307번길 21-1
198	성광교회	2004. 01. 31.	예장대신	김영섭	난영길 13번길 12-1
199	성도교회	1953. 06. 07.	예장합동	임광호	돌산길 28번길 8-1
200	성령교회	2000. 09. 28.	기대성	김정열	백년대로 337번길 36
201	성루교회	1996. 06. 09.	예장통합	이진구	교육로 27
202	성림교회		기장	김경종	입암로 42번길 11
203	성막교회	2011. 05. 28.	기장	이창세	원산로 85번길 22
204	성문교회	1978. 11. 28.	예장통합	권용식	하당로 294
205	성약교회	1994. 08. 07.	예장합동	최경규	원산정로 55번길 5
206	성진교회	1990. 03. 01.	합동한신	김길행	마파지로 14-1
207	성현교회		예장합동	김향환	원산정로 7번길
208	세움교회	2012. 02. 13.	성서침례교회	이승만	하당로 207
209	순복음동산교회	1982. 06. 30.		송경호	
210	순복음목포교회		기하성	엄동진	상동로 21번길 9
211	순복음목포중앙교회	1973. 04. 29.	기하성	홍종인	삼학로 358
212	순복음목포큰빛교회	2013. 01. 13.	기하성	조성산	복산길 12번길 16
213	순복음물대동산교회	2014. 10. 09.	기하성	서호풍	용해로58
214	순복음빛교회		기하성	이풍우	신흥로 83번길 15
215	순복음새하늘교회	1999. 06. 10.	기하성	한광진	동명들목로 21
216	순복음생명선교회	2011. 02. 09.	기하성	서광오	북항로 23, 2층
217	순복음생명수교회		기하성	신광현	호남로 58번길 6-1
218	순복음유달교회		기하성	조천준	백년대로 337번길 6-1
219	순복음은혜교회	2007. 03. 05.	기하성	정성룡	연동로 4번길 7, B동 502호
220	순복음이룸교회	2012. 07. 01.	기하성	박은하	평화로 140번길 23
221	순복음임마누엘교회		기하성	윤영일	양을로 19번길 4
222	순복음장성교회		기하성	류경성	동명들목로 21
223	순복음축복교회		기하성	장경원	양을로 143번길 21-3
224	순복음큰사랑교회	1999. 11.	기하성	이춘자	청호로 8
225	쉐마중앙교회		기대성	김영임	산정로 33
226	שלמחן교회		예장합동	이욱동	해안로 165번길 6-1

번호	교회명	설립연월일	교단	담임 목사	주소
227	쉴터교회	2014. 12. 21.	예장백석	김현석	영산로 265 남산약국 3층
228	시내산교회		기하성	서석만	하당로 44번길 3
229	신광교회	1960. 06. 01.	예장통합	한두진	석현마을길 7
230	신원교회		기장	유지인	하당로 213번길 18-1
231	신일교회	1969. 04. 15.	예장통합	김현석	내화마을길 17
232	신화로교회	1980. 03. 08.	예장합동	최기선	상동로 21번길 57-10
233	신흥중앙교회		기장	김순화	고하대로 132번길 8-1
234	실로암교회	1989. 04. 29.	감리회	주명국	동명로 54-1
235	아름다운교회		예장개혁	김경숙	백년대로 30
236	아름다운교회	2006. 11. 21.	예장합동	장경석	양을로 178
237	아름다운교회		예장합동	유민석	상리로 15번길 19
238	아름다운초대교회		예장통합	장신택	썬나루길 120
239	양동제일교회	1898. 05. 15.	예장통합	곽군용	삼일로 36
240	언약교회	2009. 02. 26.	예장합동	정상록	입암로 17
241	에덴교회	1999. 01. 09.	예장합동	강영준	백년대로 256번길 12-2
242	에셀교회	2001. 05. 01.	기장	윤미호	삼학로 203번길
243	엘림교회		예장합동	최시문	하당로 30번길 18-2
244	여의도순복음목포교회	2004. 06. 27.	기하성	강종복	원산로 124
245	연동중앙교회	2000. 06. 06.	기대성	김종욱	용당로 45번길 22
246	연세선교교회	1948. 08. 15.	기하성	박관수	썬나루길 116
247	연안선교교회		예장합동백석	이문희	해안로 119
248	열린교회	1991. 05. 18.	예장합동	현해식	원산로 148-1
249	열린우리교회	2011. 10. 18.	예장통합	김경모	중화길 42-1
250	열매교회		예장통합	김형근	옥암로 160
251	열방교회	2000. 02. 21.	예장합동백석	신보현	용두로 18번길 23-1
252	열방기도원	2013. 10. 10.	예장아웨	주은경	양을로 258번길 13-1
253	열방의빛교회		예장통합		동명로 41
254	영광의소망교회	2008. 07. 26.	예장합동	이종구	삼향천로 91번길 10
255	영빈교회	2003. 05. 26.	대한성결교회	원요준	신죽길 30번길 14-3
256	영성교회	1994. 12. 05.	기대성	양성택	하당로 241번길 13
257	영화교회	1995. 04. 28.	예장백석	김종문	산정로 128번길 23
258	예다원교회	2015. 05. 30.	예장합동	이성일	삼학로 343번길 7
259	예달교회		예장대신		산정로 64번길 8
260	예달교회		예장합동		용샘길 16번길 30
261	예뜨랑교회		그리스도의교회	서규석	영산로 329번길 17
262	예수공동체교회	2010. 02. 14.	예장통합	이상욱	호남로 73
263	예수비전교회	1989. 11.	감리회	김성수	덧골로 33번길 94-6
264	예수사랑교회	1988. 12. 20.	그리스도의교회	조의환	청호로 118번길 5-4

번호	교회명	설립연월일	교단	담임 목사	주소
265	예수사랑교회	1980. 04. 27.	성서침례교회	이성진	영산로 346번길 10
266	예수소망교회	1970. 04.	오순절교회	최창용	죽산로 40번길 11
267	예수안교회		예장합동	김보현	차범석길 42-1, 2층
268	예안교회		기대성	박승은	산정로 45번길
269	예일교회		예장통합	장해중	옥암로 54번길 27
270	예찬교회	2003. 03. 03.	예장합동	김형열	포미로 9번길 5
271	예천교회	1995. 07. 20.	예장개척	박상윤	남해마을길 4번길 3-2
272	예촌교회	2010. 10. 19.	예장통합	김지현	북항로 124
273	예향교회		기대성	박은호	용당로 331번길 6
274	예향교회		예장합동	이승희	교육로 66번길 39
275	예현교회	2011. 10. 24.	예장개척	최선희	삼학로 183번길 1 조은주유소 4층
276	옥빛교회		기대성	변정섭	용당동 1128-3
277	옥암교회	1987. 02. 08.	기대성	이주석	옥암로 96번길 20
278	온누리교회		기대성	김금자	용당로 271
279	온누리교회		예장국신	노진환	원산동 59번길 30
280	온누리교회	1997. 12. 02.	예장합동	조은호	부흥로 91-1
281	온유한교회		예장합동	김명주	원산중앙로 17번길 5
282	왕성교회	1996. 01. 15.	예장합동백석	박학권	연산로 77
283	외달도교회	1981. 08. 15.	그리스도의교회	박만호	외달도길 44
284	용당장로교회	1955. 10. 04.	기장	심해석	양을로 259
285	용해동교회	1980. 10. 05.	합동한신	최성만	안장산로 21번길 23
286	우리교회	1980. 12. 09.	예장합동	이두식	당가두로 14번길 3-4
287	우리들교회	2011. 07. 17.	오순절교회	김양래	백년대로 280번길 10-1
288	우리목포교회	1952. 12. 22.	예장합동	이진태	하당로 153번길 13
289	우리사랑교회		예장개척	손진성	원산로 45번길 32-1
290	우리세향교회	2004. 03. 08.	기대성	오성문	양을로 141번길 14
291	우리예닮교회	1927. 07.	기장	신영식	석현로 1-1
292	우리왕성교회	1989. 11. 30.	예장합동	조성덕	산정로 186번길 15
293	우리좋은교회	2011. 10. 15.	예장통합	조옥순	백년대로 337번길 비파2차상가 302
294	울도교회		오순절교회	고충명	울도안길 16
295	은진교회	2008. 07. 06.	예장아웨	서준호	동명들목로 12
296	은총교회		예장합동	진성주	산정로 280번길 5
297	은파교회	1997. 03. 23.	예장통합	박석우	덧골로 13번길 57
298	은혜교회	2009. 09. 09.	예장합동	서대성	용당로 34번길
299	은혜로교회		예장합동	정동현	무안군 남악리
300	은혜장로교회	1960. 01. 25.	예장통합	김학수	고하도안길 6
301	일신교회		예장개척	손영선	소영길 58번길
302	임마누엘목포교회	1995. 01. 01.	예장개척 전남	김광보	번영로 140-1

번호	교회명	설립연월일	교단	담임 목사	주소
303	자유로교회	1991. 11. 29.	기대성	권성권	자유로 97번길 22
304	정금교회		기대성	김찬송	철로마을길 19
305	제일베다니교회	1997. 08. 31.	기대성	이은경	동영로 107번길 18
306	제일성결교회	1974. 05. 24.	대한성결교회	유재문	양을로 532번길 3
307	제자들교회		기대성	이운복	이로로 9번길
308	제자의교회	1993. 05. 05.	예장합동	안창국	산정로 282, 2층
309	좋은교회		기대성	박갑성	수문로 107
310	좋은만남교회		기대성	안상준	산대로 92
311	주능력교회	2000. 08. 15.	대한성결교회	문영민	완산로 63-2
312	주님의교회		성서침례교회	임관택	교육로 29, 3층
313	주님의교회		예장국신	김덕순	동영로 77 삼성아파트 나-404
314	주님의교회	1993. 02. 02.	예장합동	손관호	북항로 17
315	주바라기교회	2003. 11. 02.	예장합동	성영삼	하당로 229, 2층
316	주사랑교회		예장합동	조득길	대양로 187
317	주생명교회		기대성	김은유	양을로 258번길 13-1
318	주소망교회		기대성	장신순	입암로 20번길 18
319	주양문교회	2002. 07. 16.	기대성	김영심	달성길 72
320	주영교회		예장국신	노영채	북항로 85
321	주영광교회	1979. 11. 06.	예장개혁신	모경출	백년대로 83번길 6
322	주원장로교회	2003. 02. 13.	예장합동	고종진	양을로 180번길 10-4
323	주은혜교회	2013. 03. 30.	예장개혁신	이영오	연산로 159번길 30-1
324	주향교회		기대성	전진환	산정로 6번길 15
325	주현교회		기대성	박성길	백년대로 307번길 21-1
326	죽교동교회	1973. 01. 07.	그리스도의교회	강대신	죽교천로 31
327	지구촌교회		기대성	김용암	임성로 55
328	진광교회		예장독립	김호	양을로 190번길 4
329	참사랑교회		기대성	김우찬	남악2로 9번길 4-5
330	참좋은교회	2005. 11. 13.	예장통합	문성훈	옥암로 54번길 12-1
331	창조교회	1990. 06. 24.	예장합동	김경윤	양을로 79번길 24
332	초대교회	1995. 10. 01.	예장통합	최광일	백년대로 378
333	충민한교회	2004. 08. 15.	예장통합	서영배	포미로 9번길 6, 3층
334	충신장로교회	1992. 09. 09.	예장통합	심재식	완산정로 59번길 8
335	측후동교회	1940.	합동한신	김수용	영산로 73번길
336	큰기쁨의교회	2013. 10. 22.	예장통합	이문이	관매로 23-1 201호
337	큰빛교회		예장국신	이은화	용당로 160번길 17
338	큰사랑교회	1999. 01. 22.	예장합동	김경동	옥암로 54번길 7
339	큰숨교회	2012. 01. 08.	예장합동	장민호	온남길 19
340	팔복교회	2006. 01. 03.	기대성	김명기	입암로 42번길 12

번호	교회명	설립연월일	교단	담임 목사	주소
341	평강교회		기대성	한승열	양을로 82
342	평강교회	2007. 10. 29.	예장합신	김운동	통일대로 119번길 19
343	평안성결교회		대한성결교회	김상선	백년대로 412번길 10
344	평안한교회	2001. 08. 27.	예장개혁	이화성	산정로 110번길 1
345	평찬교회	2002. 10. 08.	기대성	홍주성	산정로 86
346	평화교회		기대성	김현성	용당로 17
347	평화제일교회	1993. 02. 02.	예장합동	김은집	하당로 205번길 13
348	포근한교회	2002. 12. 12.	예장통합	고재복	당가두로 38번길 4-17
349	포도나무교회	2016. 08. 06.	예장통합	김명학	
350	포도나무교회		예장합동	곽동은	입암로 20번길 12-1
351	푸른들교회	1998. 11. 19.	기대성	이승연	원산로 60번길 5-1
352	푸른초장교회	2002. 06. 01.	예장개혁	조무웅	원형서로 42 초원오피스텔 310
353	푸른초장교회		예장합동	정삼국	정의로 14, 501호
354	풍성한교회		기독침례	강낙기	비파로 116번길 3층
355	하나교회	2000. 12. 13.	예장합신	박성일	평화로 150
356	하누리교회	2009. 03. 08.	예장합신	김양호	신흥로 24, 5층
357	하늘비전교회		예장국신	박영일	산정로 280번길 12-1
358	하늘빛교회	2004. 04. 24.	기대성	박영단	원산로 78
359	하늘빛교회		예장개혁	노덕원	동부로 124
360	하당은총교회	1989. 03. 28.	예장개혁	박금선	백년대로 412번길 10
361	하당제일교회	1989. 05. 10.	예장합동	이명운	옥암로 155
362	하당흰돌교회	1996. 06. 06.	예장통합	임택수	백년대로 323번길 17-1
363	하성교회	1996. 11. 15.	예장백석	주광삼	번영로 162
364	하예성교회		예장통합	김경옥	신흥로 2, 2층
365	한길교회		예장통합	정희락	이로로 10-2
366	한마음교회		기장	전상원	대양로 92번지
367	한사랑교회		예장합동	윤장금	백년대로 12번길 12
368	한성교회	1992. 07. 03.	예장통합	윤종수	원산로 69번안길 6
369	한소망교회	2000. 04. 18.	기대성	오영환	원산로 69번안길 16
370	한여울교회	1996. 02. 08.	기대성	박현각	산계길 64
371	한우리교회	1996. 09. 26.	예장통합	위홍수	교육로 85
372	한울교회	1989. 02. 10.	예장합동	김영훈	섬나루길 158
373	함께교회		예장개혁 전남	조영찬	하당남부로 92번길
374	함께가는교회	2011. 02. 28.	예장통합	김재현	백년대로 256번길 10-1
375	함께걷는교회	2000. 01. 23.	기장	조기흠	양을로 68번길 17-1
376	함께하는교회	2010. 12. 18.	예장합동	최근세	백년대로 297번길 27-1
377	해동교회	1973. 09. 23.	기하성	김병문	죽교천로 7
378	행복을심는교회		예장합동	신인수	양을로 220번길 4-1

번호	교회명	설립연월일	교단	담임 목사	주소
379	행복아침치는교회		기대성	정문현	터진목로 1
380	행복한교회	2000. 10. 17.	예장통합	박정석	웅당로 331번길 22-1
381	행복한우리교회	1999. 06. 14.	예장통합	김기남	신흥로 83번길 2
382	행복한우리교회		예장합동	장진석	교육로 38번길 로하스 49호
383	향기나는교회	2005. 12. 05.	예장개혁	박진	원산주택로 27
384	형제교회	1998. 11. 09.	그리스도의교회	강대홍	청호로 167번길 13
385	호남교회	1968. 06. 02.	예장합동	김명남	남악로 52번가길 21
386	호남순복음교회		기하성	손윤진	미향로 143
387	호산나교회		기대성	박오훈	죽교천로 122번길 15
388	호산나교회		예장통합	김인해	백년대로 231번길 16
389	화평교회	2011. 10. 18.	예장통합	조경숙	양을로 236번길 10
390	휘광성결교회	1990. 05. 01.	대한성결교회	고장열	원산로 85번길 15
391	희락교회	1998. 03. 02.	예장합동	정진국	양을로 532번길 17
392	희성교회	1953. 05. 16.	예장통합	진호석	호남로 33-2
393	흰돌교회	1986. 08. 16.	예장합동	손대차	온남길 3번길 23-10

김양호 | 목포기독교역사연구소 대표



제2편 역사 자료

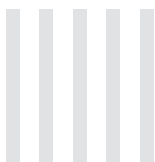
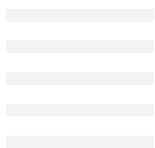
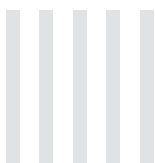
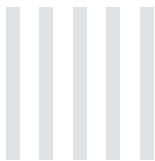
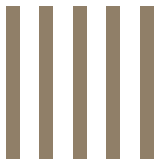
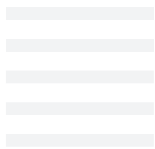
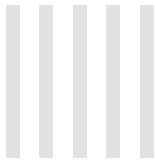

제1절 국립중앙도서관

조미은 | 목포시사편찬위원회 연구원

제2절 국사편찬위원회

조미은 | 목포시사편찬위원회 연구원

제3절 서울대학교 규장각 한국학연구원

조미은 | 목포시사편찬위원회 연구원

제4절 국가기록원

조미은 | 목포시사편찬위원회 연구원

제5절 서울특별시교육청 남산도서관

조미은 | 목포시사편찬위원회 연구원

제6절 부산광역시립시민도서관

조미은 | 목포시사편찬위원회 연구원

제7절 국립해양박물관

조미은 | 목포시사편찬위원회 연구원

제1장 관외 학술기관 소장 자료

국립중앙도서관, 국사편찬위원회, 국가기록원, 서울대학교 규장각 한국학연구원 등은 중앙에 소재한 대표 기관이다. 사료적 가치가 높고 연구할 만한 의미 있는 소장 자료를 중심으로 원문 데이터베이스를 구축하여 현재 많은 양의 자료를 웹서비스 하고 있다. 원본 자료의 원문과 이미지, 번역문, 해제, 서지사항 등 누구나 웹을 통해 해당 자료를 열람하여 이용할 수 있도록 정보화시스템을 구축하고 있으며 지속적인 자료의 업로드를 통해 매년 디지털화 되는 자료의 수가 증가하는 추세이다. 위 기관에는 목포와 관련된 여러 자료가 소장되어 있는데 목포의 역사적 특성상 주로 근·현대 도서, 문서, 사진, 지도 등 개항 이후부터 일제강점기에 생산된 자료들을 확인할 수 있다. 해방 이후 현대에 이르는 자료 가운데 공공기록물에 해당하는 것은 국가기록원에서 확인할 수 있다. 각 기관별로 목포와 관련된 대표적인 자료와 해당 자료의 이용 방법에 대해 간략히 소개하고자 한다.

제1절 국립중앙도서관

국립중앙도서관은 1923년에 '조선총독부 도서관'으로 처음 건립되어 해방되기 전까지 약 28만 권의 책을 소장하고 있었다. 광복 이후 '국립도서관'으로 개칭하여 운영되다가 1963년에 현재의 명칭으로 바뀌었다. 총독부 시절부터 소장하고 있던 도서를 비롯하여 현재 국내의 모든 간행물을 수집하여 보존·관리하고 있으며, 일부 자료에 한해서는 원문 또는 원본이미지를 데이터베이스로 구축하여 '온라인 원문보기' 기능을 통해 자료를 열람할 수 있도록 편의를 제공하고 있다.

목포와 관련해서 이용할 수 있는 자료는 주로 기 발행한 일반도서 자료와 연구자료(학위논문 및 소논문), 문헌자료, 신문자료, 관보(官報) 등이 있다. 이 가운데 신문자료와 조선총독부 관보의 경우 '원문구축자료'로써 원문과 원본이미지 자료를 함께 열람할 수 있다. 그리고 문헌자료 가운데 일제 강점기에 조선총독부, 목포상업회의소 등에서 발행한 목포 관련 자료를 참고할 수 있다.

1. 신문자료

『황성순보』, 『제국신문』 등 근대 신문을 비롯하여 해방 이후 1950년까지 발행된 69곳의 신문을 디지털화한 원문데이터베이스 자료를 이용할 수 있다. 이와 함께 『목포경제신보』, 『목포일보』, 『목포신문』 등 목포의 대표적인 지역 신문을 소장하고 있다.

표 1 국립중앙도서관 소장 목포 지역 신문 자료

자료명	발행처	소장사항
목포경제신보	목포경제신보사	제508호(1977년 1월)~1980년 7월, 1989년 5월~1990년 2월
목포일보	목포일보	창간호(2000년 8월 26일)~2008년 2월 25일
주간목포	주간목포신문사	1991년 1월 24일~1993년 9월 18일
목포신문	목포신문사	1994년 6월~2004년 4월 8일
(목포)투데이	목포투데이	제191호(2003년 4월 23일)~제829호(2015년 12월 30일)
목포타임즈	목포타임즈	2011년 9월 2일~2012년 8월 28일, 2012년 9월 11일~2014년 12월 18일
목포시민신문	목포시민신문	2011년 11월 25일~2014년 12월 24일
(목포)내일@정보	내일신문	창간준비호 2003년 5월 21일~2003년 6월 11일

목포 관련 신문 기사 내용은 2002년에 목포문화원에서 『목포근현대신문자료집성』 상·하로 발간하여 처음으로 정리된 바 있다. 대한제국부터 1970년대 말까지 『황성신문』, 『대한매일신보』, 『신한민보』, 『동아일보』, 『조선일보』, 『중외일보』, 『조선중앙일보』, 『매일신보』, 『동광일보』, 『조선일보』, 『동광신문』, 『호남신문』, 『전남일보』, 『전남매일』 등 14곳의 신문 자료에서 목포와 관련된 기사 내용을 발췌하여 정리하였다. 이후 신문 자료의 원문 DB화가 구축되고 온라인 서비스가 가능해졌기 때문에 기 정리한 내용과 함께 더 많은 목포 관련 기사 내용을 확인할 수 있다.

2. 구한국 관보 및 조선총독부관보(1894~1945)

국립중앙도서관 홈페이지 및 조선총독부 관보활용시스템 사이트를 통해 1894년 6월 21일~1945년 8월 30일의 원문 내용과 원본 이미지를 함께 확인할 수 있다. 기사 내용은 일자별, 분류별, 인명별로 검색이 가능하다. 조선총독부 관보의 경우, 목포 관련 기사는 2,368건으로 고시(告示) 120건, 유달(諭達) 2건, 경무총감부공문(警務總監部公文) 1건, 고등토지조사위원회공문(高等土地調査委員會公文) 12건, 임야조사위원회공문(林野調査委員會公文) 1건, 지방청공문(地方廳公文) 35건, 서임급사령(敍任及辭令) 321건, 휘보(彙報) 641건, 토지수용공고(土地收用公告) 1건, 광고(廣告) 1,113건, 정오(正誤) 121건이 확인된다. 1945년 8월 이후부터 현시점까지 관보는 행정안전부 전자관보에서 확인할 수 있는데, 1945년 8월 이후부터 2001년 이전까지 관보는 국립중앙도서관 홈페이지와 연계되어 있다. 참고로 규장각에서는 1895년 3월~1910년 7월 30일의 관보 내용을 웹서비스 하고 있다.

3. 문헌자료

『목포안내(木浦案内)』, 『목포대관(木浦大觀)』 등 근대 목포의 역사와 제도를 살펴볼 수 있는 자료가 소장되어 있다. 이 가운데 1921년 목포상업회의소에서 간행한 『목포안내』는 목포 관련 주요 전경 및 시가지 사진 자료가 앞부분에 삽입되어 있다. 이어서 목포의 개설, 재정과 부담, 상공업, 관공서, 교육, 위생, 각종공공단체, 신문잡지, 종교단체, 교통 및 운수, 여관과 요리집, 오락, 유곽, 명승고적에 관한 내용이 실려 있다. 그리고 「상공인명록(商工人名錄)」과 「광고(廣告)」가 부록으로 수록되어 있다. 조선총독부 소장본으로 매 면마다 '조선총독부도서(朝鮮總督府圖書)'라는 소장인이 찍혀 있다. 현재 목포상업회의소에서 발행한 동일 유형의 자료 가운데 가장 이른 시기에 해당한다. 원본은 온라인상으로 열람이 가능하다.



그림 1 1921년 목포상업회의소에서 발간한 『목포안내(木浦案内)』

제2절 국사편찬위원회

국사편찬위원회에서는 역사 연구에 필요한 각종 역사 자료를 조사·수집하여 연구·편찬하는 기관으로 역사정보화를 통해 한국사와 관련된 자료의 웹서비스를 제공하고 있다. 『조선왕조실록』, 『승정원일기』, 『비변사등록』 등 각종 편년자료를 비롯하여 근현대 문서, 사진유리필름자료, 인물 자료, 연구논저 등 고대에서 현대에 이르는 국내·외 한국사 관련 자료를 망라하고 있다. 이 가운데 가치있는 자료를 디지털화하여 원문 또는 원본 이미지를 웹을 통해 열람할 수 있도록 서비스(한국사데이터베이스, 전자자료관 등)하고 있다.

목포와 관련해서는 직원록자료, 일제감시대상인물카드, 한국근현대인물자료 등 목포 지역 인물자료와 근현대사료집에 수록된 목포 관련 기사, 사진 및 지도 자료 등을 살펴볼 수 있다. 이와 함께 2005·2006년 지역사자료 조사 수집 사업을 통해 목포시 관내 기관·단체 및 개인 소장 자료를 조사·수집한 바 있다. 이때 수집한 자료는 전자도서관, 전자자료관을 통해 내용을 확인할 수 있는데, 원문 이미지 및 사본 자료는 직접 방문해야 열람·복제할 수 있다.

1. 직원록자료

인물자료 가운데 직원록자료는 『대한제국직원록』(1908), 『조선총독부직원록』(1910~1943), 『대한민국직원록』(1952)을 전산화한 것으로 원문 내용을 열람할 수 있다. 정부 기구별로 소속된 직원의 이름, 소속, 관직, 관등, 공훈에 관한 정보를 찾아볼 수 있다. 1908년부터 1952년까지 목포의 여러 관공서에 속한 인물 정보를 검색하고 그 내용을 확인하는 데 유용한 자료이다.

조사시기	이름	소속	관직	관등	공훈
1908	趙野能通	내부>전라남도관할도>목포경찰서	警視	주4.7급	
1908	下山藤之助	내부>전라남도관할도>목포경찰서	警部	관3.6급	
1908	白藤通	내부>전라남도관할도>목포경찰서	警部	관4.7급	

그림 2 직원록자료 검색 예시 화면

2. 일제감시대상인물카드

문서 가운데 일제감시대상인물카드는 일제강점기에 감시대상으로 확정된 사람들의 사진과 인적 정보, 수형 내용 등을 정리한 개별 신상카드이다. 목포 지역 관련 인물로는 배치문, 서병인, 박만수(朴萬守), 이석순(李石順) 등 개인별 신상 정보를 자세히 알 수 있다.



그림 3 배치문 신상카드 앞면과 뒷면

3. 편년자료: 목포진(木浦鎭) 만호(萬戶) 명단

『승정원일기』는 조선시대 국왕의 명령을 출납하던 기구인 승정원의 업무 기록을 정리한 일기자료로 관원의 인사 기록이 구체적으로 수록되어 있다. 2001~2015년에 걸쳐 원문데이터베이스 구축을 완료하여 인조~순종대까지의 기사 내용을 모두 확인할 수 있다. 목포와 관련하여 400여 건의 검색 결과 중에 200여 건이 목포만호의 임명과 관련된 기사 내용이다. 현재 목포진이나 목포만호에 관한 사료가 많이 남아 있지 않은 상황에서 『승정원일기』를 바탕으로 정리한 목포만호 명단은 기초자료로써 활용도가 높을 것으로 보인다.

목포만호 명단은 임명 기록이 가장 많이 수록되어 있는 『승정원일기』의 내용을 중심으로 정리하

되, 『조선왕조실록』과 『일성록』을 추가로 검토하여 누락된 부분을 최대한 보완하였다. 관직명은 ‘어모장군행임치도진관목포수군만호(禦侮將軍行臨淄島鎮管木浦水軍萬戶)’ 또는 ‘목포만호(木浦萬戶)’ 등과 같이 원문 기사에 수록된 내용을 그대로 반영하였다. 구체적인 임명 사실이 확인되는 경우에는 제수(除授) 및 하직(下直), 사은(謝恩) 등과 같이 그 내용을 함께 표기해 두었다. 모두 131명의 목포만호가 확인되었고 이 가운데 1806년 6월에 임치진관목포수군만호(臨淄鎮管木浦水軍萬戶) 김도응(金道凝)의 고신(告身)⁰¹⁾이 유일하게 현전한다.

표 2 목포만호 명단

순번	이름	관직명	출처	비고
1	오극인(吳克仁)	목포만호	『조』 1465년(세조 11) 4월 21일	
2	조세필(趙世弼)	목포만호	『조』 1509년(중종 4) 6월 8일	
3	황응길(黃應吉)	어모장군행임치도진관목포수군만호	『승』 1635년(인조 13) 6월 7일	제수
4	황응세(黃應世)	목포만호	『승』 1635년(인조 13) 6월 21일	하직
5	박언봉(朴彦奉)	목포만호	『승』 1636년(인조 14) 7월 16일	하직
6	성시직(成時稷)	목포만호	『승』 1638년(인조 16) 10월 6일	하직
7	김길남(金吉男)	목포만호	『승』 1642년(인조 20) 11월 16일	사은
8	곽재형(郭再亨)	목포만호	『승』 1648년(인조 26) 10월 13일	제수
			『승』 1648년(인조 26) 11월 11일	하직
9	임홍유(林弘儒)	목포만호	『승』 1658년(효종 9) 8월 9일	제수
			『승』 1658년(효종 9) 9월 6일	하직
10	문위지(文緯地)	목포만호	『승』 1661년(현종 2) 1월 25일	제수
			『승』 1661년(현종 2) 2월 4일	하직
11	방일성(方日省)	목포만호	『승』 1663년(현종 4) 6월 23일	사은
			『승』 1663년(현종 4) 7월 13일	하직
12	신기립(申起立)	목포만호	『승』 1665년(현종 6) 10월 23일	제수
13	윤승종(尹承宗)	목포만호	『승』 1666년(현종 7) 1월 17일	하직
14	채상구(蔡象九)	목포만호	『승』 1671년(현종 12) 3월 18일	하직
15	최서상(崔瑞象)	목포만호	『승』 1673년(현종 14) 7월 11일	제수
			『승』 1673년(현종 14) 8월 11일	하직
16	변충건(邊忠健)	목포만호	『승』 1677년(숙종 3) 12월 29일	사은
			『승』 1678년(숙종 4) 2월 2일	하직
17	유응운(兪應運)	목포만호	『승』 1680년(숙종 5) 7월 7일	하직
18	최효달(崔孝達)	목포만호	『승』 1682년(숙종 8) 12월 26일	제수
			『승』 1683년(숙종 9) 1월 23일	하직

01) 목포문화원, 『목포지방 문헌록』, 2002, 214쪽.

순번	이름	관직명	출처	비고
19	강태영(姜泰英)	목포만호	『승』 1685년(숙종 11) 5월 5일	제수
			『승』 1685년(숙종 11) 6월 5일	하직
20	양국보(梁國寶)	목포만호	『승』 1687년(숙종 13) 1월 15일	제수
21	김후일(金厚鎰)	목포만호	『승』 1690년(숙종 16) 9월 27일	제수
			『승』 1690년(숙종 16) 10월 17일	하직
22	김세웅(金世雄)	목포만호	『승』 1692년(숙종 18) 1월 17일	하직
23	정시교(鄭時僑)	목포만호	『승』 1694년(숙종 20) 7월 4일	제수
			『승』 1694년(숙종 20) 8월 7일	하직
24	오성휘(吳聖輝)	목포만호	『승』 1698년(숙종 24) 1월 24일	제수
			『승』 1698년(숙종 24) 2월 13일	하직
25	이반룡(李攀龍)	목포만호	『승』 1700년(숙종 26) 7월 13일	제수
			『승』 1700년(숙종 26) 8월 11일	하직
26	호이업(戶李瑛)	목포만호	『승』 1703년(숙종 29) 1월 27일	하직
27	안우석(安禹錫)	목포만호	『승』 1705년(숙종 31) 2월 28일	제수
			『승』 1705년(숙종 31) 3월 21일	하직
28	백홍도(白弘道)	목포만호	『승』 1706년(숙종 32) 8월 10일	제수
29	안상휘(安相輝)	목포만호	『승』 1709년(숙종 35) 1월 10일	제수
			『승』 1709년(숙종 35) 1월 27일	하직
30	박상항(朴尙恒)	목포만호	『승』 1711년(숙종 37) 6월 29일	제수
			『승』 1711년(숙종 37) 7월 19일	하직
31	장대훈(張大訓)	목포만호	『승』 1714년(숙종 40) 6월 12일	제수
32	최상재(崔尙齊)	목포별장	『승』 1714년(숙종 40) 6월 14일	제수
33	방대녕(方大寧)	목포만호	『승』 1714년(숙종 40) 6월 22일	하직
34	하정룡(河挺龍)	목포만호	『승』 1715년(숙종 41) 1월 27일	제수
			『승』 1715년(숙종 41) 2월 19일	하직
35	류정태(柳挺泰)	목포만호	『승』 1717년(숙종 43) 7월 16일	하직
36	박창익(朴昌益)	목포만호	『승』 1721년(경종 1) 11월 16일	하직
37	김도형(金道亨)	목포만호	『승』 1723년(경종 3) 8월 10일	제수
			『승』 1723년(경종 3) 8월 28일	하직
38	김만령(金萬齡)	목포만호	『승』 1725년(영조 1) 9월 26일	제수
			『승』 1725년(영조 1) 10월 13일	하직
39	최상주(崔尙柱)	목포만호	『승』 1728년(영조 4) 1월 11일	제수
			『승』 1728년(영조 4) 1월 26일	하직
40	김진장(金振章)	목포만호	『승』 1730년(영조 6) 8월 10일	제수
			『승』 1730년(영조 6) 8월 23일	하직
			『승』 1732년(영조 8) 8월 11일	파직
41	장세우(張世佑)	목포만호	『승』 1732년(영조 8) 10월 13일	제수
			『승』 1732년(영조 8) 11월 3일	하직

순번	이름	관직명	출처	비고
42	김창욱(金昌煜)	목포만호	『승』 1734년(영조 10) 11월 2일	하직
43	김극효(金克孝)	목포만호	『승』 1736년(영조 12) 12월 11일	제수
			『승』 1737년(영조 13) 1월 4일	하직
44	조영무(趙榮茂)	목포만호	『승』 1738년(영조 14) 9월 16일	제수
			『승』 1738년(영조 14) 10월 18일	하직
45	박태흥(朴泰興)	목포만호	『승』 1741년(영조 17) 2월 3일	제수
			『승』 1741년(영조 17) 2월 21일	하직
46	이의봉(李儀鳳)	목포만호	『승』 1743년(영조 19) 8월 9일	제수
			『승』 1743년(영조 19) 8월 28일	하직
47	정도천(鄭道天)	목포만호	『승』 1746년(영조 22) 2월 25일	제수
			『승』 1746년(영조 22) 3월 15일	하직
48	이지영(李枝英)	목포만호	『승』 1748년(영조 24) 6월 21일	제수
			『승』 1748년(영조 24) 7월 24일	하직
49	최수암(崔壽巖)	목포만호	『승』 1751년(영조 27) 2월 2일	제수
50	이동휘(李東輝)	목포만호	『승』 1751년(영조 27) 3월 25일	제수
			『승』 1751년(영조 27) 4월 17일	하직
51	김시건(金時健)	목포만호	『승』 1753년(영조 29) 1월 28일	제수
			『승』 1753년(영조 29) 2월 19일	하직
52	윤서(尹恕)	목포만호	『승』 1753년(영조 29) 10월 27일	제수
			『승』 1753년(영조 29) 12월 1일	하직
53	경규성(景奎星)	목포만호	『승』 1754년(영조 30) 12월 28일	제수
54	안정택(安挺澤)	목포만호	『승』 1757년(영조 33) 10월 28일	제수
			『승』 1757년(영조 33) 11월 20일	하직
55	김천장(金天章)	목포만호	『승』 1759년(영조 35) 7월 27일	상가
			『승』 1759년(영조 35) 8월 23일	하직
56	유흥국(劉興國)	목포만호	『승』 1762년(영조 38) 1월 16일	제수
			『승』 1762년(영조 38) 2월 10일	하직
57	신식(申植)	목포만호	『승』 1762년(영조 38) 5월 17일	제수
58	박시채(朴時采)	목포만호	『승』 1762년(영조 38) 6월 24일	제수
			『승』 1762년(영조 38) 7월 7일	하직
59	오수량(吳壽亮)	목포만호	『승』 1762년(영조 38) 12월 21일	제수
			『승』 1762년(영조 38) 12월 22일	하직
60	김필(金泌)	목포만호	『승』 1763년(영조 39) 1월 11일	제수
			『승』 1763년(영조 39) 2월 5일	하직
61	기경윤(奇景胤)	목포만호	『승』 1765년(영조 41) 6월 22일	제수
			『승』 1765년(영조 41) 6월 25일	하직
62	이지성(李枝盛)	목포만호	『승』 1766년(영조 42) 6월 18일	제수
			『승』 1766년(영조 42) 6월 30일	하직

순번	이름	관직명	출처	비고
63	김시대(金時大)	목포만호	『승』 1768년(영조 44) 12월 21일	제수
			『승』 1768년(영조 44) 12월 29일	하직
64	하백범(河百範)	목포만호	『승』 1771년(영조 47) 6월 22일	제수
			『승』 1771년(영조 47) 7월 3일	하직
65	안정(安伋)	목포만호	『승』 1773년(영조 49) 12월 22일	제수
66	한겸모(韓謙謨)	목포만호	『승』 1776년(정조 즉위) 6월 20일	제수
67	김언빈(金彦彬)	목포만호	『승』 1778년(정조 2) 12월 24일	제수
68	윤경임(尹景任)	목포만호	『승』 1781년(정조 5) 6월 22일	제수
69	문찬우(文贊禹)	목포만호	『승』 1783년(정조 7) 6월 24일	제수
70	장두형(張斗衡)	목포만호	『승』 1785년(정조 9) 12월 27일	제수
71	김중휘(金重輝)	목포만호	『승』 1788년(정조 12) 4월 5일	제수
72	한중필(韓重弼)	목포만호	『승』 1790년(정조 14) 7월 4일	제수
73	김여택(金麗澤)	목포만호	『승』 1792년(정조 16) 6월 22일	제수
74	도희갑(都喜甲)	목포만호	『승』 1792년(정조 16) 12월 18일	제수
75	하성광(河聖光)	목포만호	『승』 1795년(정조 19) 8월 9일	제수
76	주형(朱炯)	목포만호	『승』 1795년(정조 19) 8월 10일	제수
77	문정환(文廷煥)	목포만호	『승』 1796년(정조 20) 7월 19일	제수
78	임진택(林震澤)	목포만호	『승』 1798년(정조 22) 12월 18일	제수
79	김수룡(金壽龍)	목포만호	『승』 1801년(순조 1) 2월 2일	제수
80	박문증(朴文曾)	목포만호	『승』 1802년(순조 2) 1월 9일	제수
81	노성린(盧聖麟)	목포만호	『승』 1804년(순조 4) 2월 13일	제수
82	김도응(金道凝)	목포만호	『승』 1806년(순조 6) 6월 22일 * 1806년 6월 臨淄鎭管木浦水軍萬戶金道凝 告身	제수
83	이윤철(李潤喆)	목포만호	『승』 1808년(순조 8) 12월 22일	제수
84	정이현(鄭履鉉)	목포만호	『승』 1811년(순조 11) 8월 10일	제수
85	이수흥(李秀興)	목포만호	『일』 1813년(순조 13) 4월 13일	
86	김영규(金永逵)	목포만호	『승』 1815년(순조 15) 4월 16일	제수
87	김천재(金千載)	목포만호	『승』 1817년(순조 17) 8월 10일	제수
88	조덕행(趙德行)	목포만호	『승』 1819년(순조 19) 6월 25일	제수
89	김상웅(金象雄)	목포만호	『승』 1821년(순조 21) 6월 30일	제수
90	신경주(申景周)	목포만호	『승』 1821년(순조 21) 9월 19일	제수
91	임경철(林敬喆)	목포만호	『승』 1823년(순조 23) 12월 22일	제수
92	정충원(鄭忠源)	목포만호	『승』 1825년(순조 25) 2월 21일	제수
93	최창국(崔昌國)	목포만호	『승』 1827년(순조 27) 6월 25일	제수
94	윤광수(尹光洙)	목포만호	『승』 1829년(순조 29) 12월 25일	제수
95	홍리관(洪理寬)	목포만호	『승』 1832년(순조 32) 6월 25일	제수
96	정동엽(鄭東燁)	목포만호	『승』 1834년(순조 34) 12월 28일	제수
97	서흥록(徐興祿)	목포만호	『승』 1836년(헌종 2) 6월 25일	제수

순번	이름	관직명	출처	비고
98	최계륜(崔繼崙)	목포만호	『승』 1837년(현종 3) 6월 26일	제수
99	김화풍(金和豐)	목포만호	『승』 1839년(현종 5) 12월 22일	제수
100	최치홍(崔致弘)	목포만호	『승』 1842년(현종 8) 6월 22일	제수
101	정익환(鄭益煥)	목포만호	『승』 1845년(현종 11) 1월 8일	제수
102	김처하(金處河)	목포만호	『승』 1847년(현종 13) 6월 24일	제수
103	조건식(趙健植)	목포만호	『승』 1849(철종 즉위) 12월 26일	제수
104	함윤황(咸潤皇)	목포만호	『승』 1852년(철종 3) 6월 27일	제수
105	피종순(皮宗舜)	목포만호	『승』 1854년(철종 5) 12월 25일	제수
106	배순팔(裵舜八)	목포만호	『승』 1857년(철종 8) 6월 26일	제수
107	김경우(金景禹)	목포만호	『승』 1858년(철종 9) 8월 17일	제수
108	김재혁(金在赫)	목포만호	『승』 1860년(철종 11) 12월 20일	제수
109	최응환(崔應煥)	목포만호	『승』 1865년(고종 2) 2월 24일	제수
110	이준양(李俊養)	목포만호	『승』 1867년(고종 4) 6월 7일	제수
111	전경억(田慶億)	목포만호	『승』 1869년(고종 6) 12월 21일	제수
112	주원(朱櫛)	목포만호	『승』 1872년(고종 9) 7월 21일	제수
113	장재문(張彩文)	목포만호	『승』 1875년(고종 12) 1월 28일	제수
114	김진우(金振祐)	목포만호	『승』 1877년(고종 14) 6월 20일	제수
115	이창남(李昌男)	목포만호	『승』 1878년(고종 15) 6월 27일	제수
116	김노희(金魯僖)	목포만호	『승』 1880년(고종 17) 12월 29일	제수
117	강화수(姜華秀)	목포만호	『승』 1881년(고종 18) 7월 12일	제수
118	김규화(金奎華)	목포만호	『승』 1882년(고종 19) 3월 16일	제수
119	이천흥(李千興)	목포만호	『승』 1883년(고종 20) 8월 17일	제수
120	서재옥(徐載玉)	목포만호	『승』 1885년(고종 22) 3월 24일	제수
121	정창묵(鄭昌默)	목포만호	『승』 1886년(고종 23) 1월 30일	제수
122	최봉래(崔鳳來)	목포만호	『승』 1886년(고종 23) 2월 28일	제수
123	이종효(李宗孝)	목포만호	『승』 1886년(고종 23) 6월 26일	제수
124	팽문혁(彭文煥)	목포만호	『승』 1886년(고종 23) 12월 18일	제수
125	박영수(朴永壽)	목포만호	『승』 1888년(고종 25) 8월 18일	제수
126	김달관(金達寬)	목포만호	『승』 1890년(고종 27) 1월 29일	제수
127	강영풍(姜永豐)	목포만호	『승』 1891년(고종 28) 1월 29일	제수
128	문봉채(文鳳采)	목포만호	『승』 1891년(고종 28) 7월 29일	제수
129	김봉문(金鳳文)	목포만호	『승』 1892년(고종 29) 7월 30일	제수
130	송재수(宋在洙)	목포만호	『승』 1893년(고종 30) 1월 29일	제수
131	최준성(崔俊成)	목포만호	『승』 1894년(고종 31) 8월 29일	제수

*『조』=『조선왕조실록』 / 『승』=『승정원일기』 / 『일』=『일성록』

4. 한국근대지도자료

한국근대지도자료 가운데 조선총독부 육지측량부(陸地測量部)에서 실측하여 발행한 5만분의 1 지도에 해당하는 『조선오만분일지형도(朝鮮五萬分一地形圖)』 「목포(木浦)」 지도가 있다. 이 지도는 목포 14매, 매가도(梅加島) 4매 등 총 18매로 구성되어 있다. 1918년에 육지측량부에서 실측하고 제판하여 1919년에 발행하였다. 참고로 한국학중앙연구원 장서각에는 1917년에 실측·제판하여 1918년에 발행한 지도가 소장되어 있다.



그림 4 1919년 『조선오만분일지형도(朝鮮五萬分一地形圖)』 「목포(木浦)」

5. 사진유리필름자료

구 일본영사관과 목포항전경 관련 자료가 있다. 구 일본영사관 사진은 2건으로 1900년 12월에 건물을 완공한 이후의 모습을 촬영한 것으로 추정된다. 현전하는 구 일본영사관 사진 자료 가운데 가장 이른 시기에 촬영된 것으로 이후 부속 관청, 우체국 등 영사관 건물 주변으로 여러 관공서 건물들이 들어서기 전의 모습을 잘 보여 주고 있다. 목포항 전경 사진은 한일병합 이전에 찍은 것으로 추정되며 총 4건이다.

제3절 서울대학교 규장각 한국학연구원

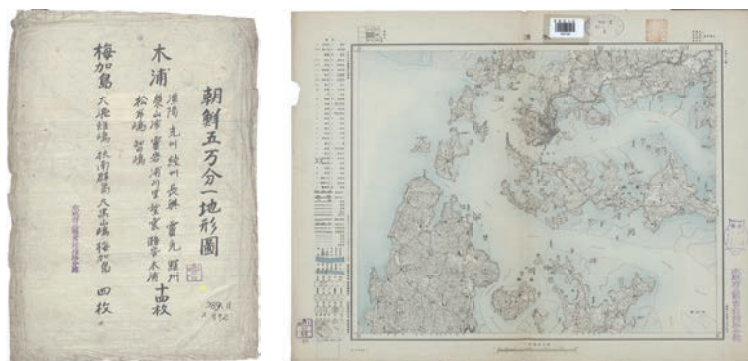
규장각은 역대 왕의 글·글씨·그림·왕실 족보·의궤 등 왕실 자료, 실록·승정원일기·비변사등록·일성록 등 관찬 사료, 고도서, 고문서, 고지도, 지리지, 근대정부기록류 등 국보 및 보물급 자료가 많이 소장되어 있다. 규장각 또한 소장 자료의 디지털화를 꾸준히 진행하고 있으며 현재 많은 자료의 원문 내용과 원본이미지를 웹상에서 열람하거나 자료를 다운로드하여 이용할 수 있다.

목포와 관련해서는 고지도와 지리지를 비롯한 근현대문서 및 근대정부기록류가 주목된다. 「무안목포진지도(務安木浦鎭地圖)」(1872)는 지리지와 함께 목포진의 역사를 조명하는 데 기초자료로 많이 이용되었고, 『무안보첩(務安報牒)』(1897~1907)과 『무안항안(務安港案)』(1906~1909)은 2002년 목포문화원에서 『무안보첩』으로 간행하여 목포의 근대사를 연구하는 데 기초자료집으로 이용되고 있다. 근현대문서 및 근대정부기록류는 목포가 개항한 이후부터 대한제국기까지 국내·외에서 주고 받은 외교문서이다. 자료의 원문은 웹을 통해 그 내용을 확인할 수 있으며 원본이미지 열람은 일부만 가능한 상태이다. 근대 목포의 국내·외 외교와 관련된 역사적 사실을 확인할 수 있다.

5. 木浦에서 활동 중인 日本 商人들의 활동을 보장해줄 것을 요구하는 駐京日本公使의 照會가 있으니 다시 조사하고 照覆을 작성해줄 것을 요구하는 公函.	
건명	木浦에서 활동 중인 日本 商人들의 활동을 보장해줄 것을 요구하는 駐京日本公使의 照會가 있으니 다시 조사하고 照覆을 작성해줄 것을 요구하는 公函.
발수신	議政府贊政外部大臣 陸軍副將 李道宰 (1903년 5월 19일) → 兼任警衛院總管 陸軍參將 李根澤
발신처	議政府贊政外部大臣 陸軍副將 李道宰 (1903년 5월 19일)
수신처	兼任警衛院總管 陸軍參將 李根澤
발신자	議政府贊政外部大臣 陸軍副將 李道宰
발신일	1903년 5월 19일
수신자	兼任警衛院總管 陸軍參將 李根澤
주요내용	駐京日本公使가 駐木浦領事가 本港의 무역중 布와 海苔가 가장 귀한데 警衛院이 제정한 加沙里會社規則章程은 本社를 木浦에 두고 대리점을 沿海各郡에 둔 會社は 海苔와 布의 수량을 모두 다 보고하고 사자들이 賣買하는 자는 제포하고 엄벌한다고 공포하였으며 木浦警務官에서 管内 府 廳舍에 의해 木浦에 수입하는 布와 海苔는 일정 300文을 징세할 것이라 하니 沿海各郡에서 布와 海苔를 매매하는 상인들이 위태롭고, 손해가 막심하니 이 법령을 철회해줄 것을 요구했다는 내용.
인장	大臣印 1개, 協辦印 1개, 局長印 1개.

그림 5 「경위원내거문(警衛院來去文)」 목포 관련 기사 예시

제4절 국가기록원

국가기록원은 공공기관의 기록물 관리를 담당하는 기관으로 모든 기록물을 망라하여 체계적으로 관리하고 있다. 자료 유형은 일반문서류, 도면류, 사진·필름류, 녹음·동영상류, 카드류, 정부간행물, 일반도서 등으로 분류되어 있으나 이용자의 편의에 따라 공개여부, 생산연도, 생산기관 등으로 구분하여 이용할 수도 있다. 공개가 허용된 자료는 별도로 열람 신청을 해서 자료를 이용할 수 있고, 디지털화가 완료된 자료에 한해서는 원본 이미지를 열람할 수 있다.

목포와 관련하여 자료를 검색해 보면 약 2만여 건에 이르는 자료가 도출된다. 일반문서류로 분류되는 건수가 가장 많이 나타나는데 대한제국기부터 일제강점기 총독부기록물, 목포축후소 관련 자료가 대부분을 차지한다. 도면류에는 지도를 비롯하여 목포항 준설, 교량 건설, 공공기관 신축공사, 기상청 및 목포기상대 관련 자료가 있다. 사진·필름류에는 목포 전경, 목포북항전경, 목포북항물양장, 유달산, 조각공원, 행남사목포공장, 조선내화학공업주식회사 목포공장, 목포오징어가공공장, 박정희·전두환·김대중 대통령 방문 기록, 영산강 유역 하구언 공사현장 등 목포의 주요 지역 전경과 공장, 대통령 방문 기념사진 등이 있다. 정부간행물에는 목포통계연보, 목포비행장 설계, 서해안고속도로 설계, 목포 신외항 설계, 목포시의회 회의록 자료 등이 있다. 이외에 국무회의기록, 독립운동판결문, 조선총독부기록물에 관한 내용은 별도의 웹사이트에서 각각 열람 및 이용할 수 있다.



그림 6 유달산에서 내려다 본 삼학도 방면(1957)



그림 7 유달산에서 내려다 본 유달초교 방면(1962)



그림 8 유선각에서 내려다 본 목포시 전경(1970)



그림 9 관운각 일대에서 내려다 본 목포시 전경(1976)



그림 10 「목포형무소 위탁공사의 건 및 목포형무소 바깥 담장 개축에 관한 건」(1927)

제5절 서울특별시교육청 남산도서관

남산도서관은 일제강점기에 경성부립도서관으로 1922년 7월에 설립되었고 1965년에 서울특별시립남산도서관으로 개칭되었다. 남산도서관에는 『통계연보(統計年報)』, 『회원명부(會員名簿)』, 『호남매일』 등이 소장되어 있다. 『통계연보』는 목포상업회의소에서 1922년, 1927~1930년에 발간한 것으로 총 5책이다. 『회원명부』는 목포상업회의소에서 발행한 목포상업회의소의 회원명부이다. 판권지 부분이 결락되어 있으나 서두에 수록되어 있는 영업별표(營業別表)가 ‘소화 3년 4월 현재(昭和3年4月現在)’라는 것으로 보아 1928년에 발행한 것으로 보인다. 내지인이 운영하고 있는 상점을 인쇄, 도자기, 시계, 토목건축청부, 중개인, 철물, 과자류 등 업종별로 구분하여 영업 종목과 주소, 이름 등에 관한 정보를 수록해 놓았다. 경성부립도서관장서(京城府立圖書館藏書)가 찍혀 있는 것으로 보아 경성부립도서관 소장본임을 알 수 있다. 일제강점기 목포상업회의소 자료는 목포의 산업·경제 상황을 수록한 공적 자료라는 점에서 사료적 가치가 높다. 『호남매일』은 종합 일간지로 1965~1972년 분이 소장되어 있으며, 이는 국립중앙도서관에 소장중인 1973년분과 연결해 볼 수 있다.

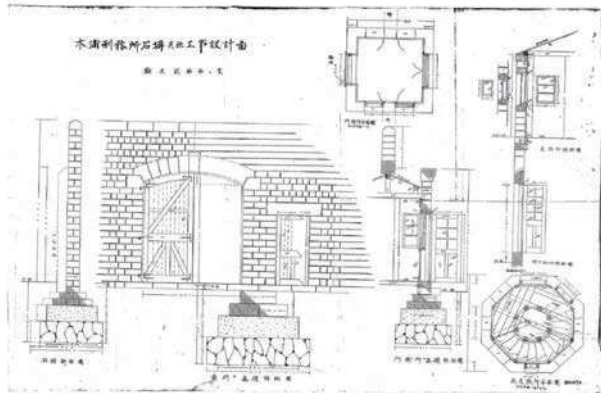
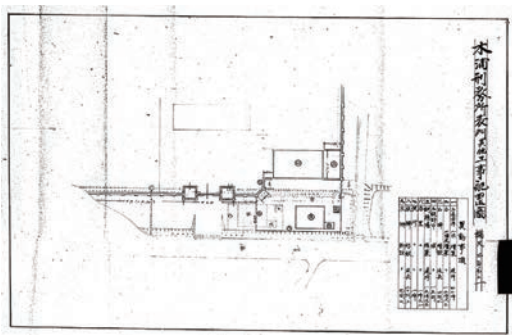
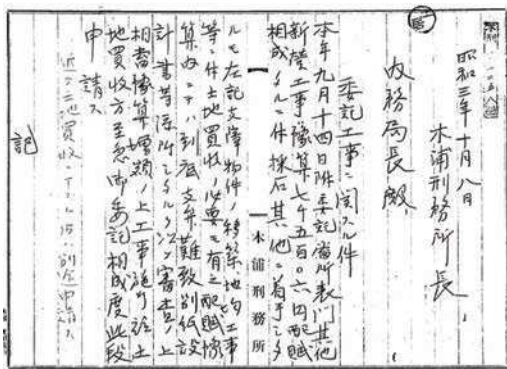

그림 11 『통계연보』(1928~1930)



그림 12 『회원명부』(1928)

제6절 부산광역시립시민도서관

부산광역시립시민도서관에는 일제강점기 도서, 신문, 잡지 등 희귀자료가 소장되어 있다. 이 가운데 목포와 관련해서는 목포신보사에서 발행한 1902년 『목포안내(木浦案内)』, 1905년 『재한인사명감(在韓人士名鑑)』과 목포상업회의소에서 발행한 1914·1915년 『목포상업회의소월보(木浦商業會議所月報)』, 1916년 『육지면재배연혁사(陸地綿栽培沿革史)』, 1923·1927·1929·1930년 『통계연보』자료가 있다. 개항 초기 목포의 전반적인 상황과 산업·경제 분야에 관한 사항을 살펴볼 수 있다.

『목포안내』는 개항 5주년을 기념하여 1902년에 목포신보사에서 발행한 책자이다. 내용은 지세기관, 개항의 유래, 거류지와 부근지의 발전, 거류지의 제도, 거류민의 제기관, 수출입무역과 상습관(商習慣), 화폐와 금융, 교통운수, 각국대조관세일람, 잡조(雜俎) 등 10장으로 구성되어 있다. 목포 또는 목포안내라는 명칭으로 현전하는 자료 가운데 가장 이른 시기에 발행한 것으로 내용 중간 중간에 실려 있는 목포 8경에 대한 오언시가 눈에 띈다. 유달산, 목포대, 송도, 삼립산, 신창교, 삼학도, 쌍교리, 영산강에 대한 풍경을 담은 내용으로 당시 일본인들이 바라본 목포의 8경이다. 그 전문과 번역문을 소개하면 다음과 같다.

목포팔경 첫 번째 -유달산에서 바라보는 풍경-

산은 우뚝 솟은 바위산이요
집은 촌락 이루었도다
바라보면 풍경이 장관이니
바로 별천지라오

木浦八景其壹 論達山眺望

山則巖巖石
家斯國國村
壹望風景異
須識別乾坤

목포팔경 두 번째 -목포대의 가을 달빛-

우뚝 선 봉수대 위에
태평시대라 연기 끊겼네
맑은 바람 밝은 달빛 너머로
숙살의 기운 하늘에 가득

木浦八景其貳 木浦臺秋月

屹立烽臺上
時平更絕烟
清風明月外
殺氣帶秋天

목포팔경 세 번째 -송도의 봄날 새벽빛-

솔숲이 솟는 해를 가리는 섬
새어드는 햇살 봄 들어 맑은데

木浦八景其參 松島春曙

萬松遮旭日
透色入春清

간밤에 비가 내린 뒤
갠 날씨 더욱 상큼하여라

霑得夜來雨
新添一段晴

목포팔경 네 번째 -삼립산에서 꽃 꺾기-

봄 풍광 찾아 시 읊으며
가장 높은 봉우리 올라
꽃 찾아다니며 풀 꺾느라
흰 구름 꼭대기 두루 밟았소

木浦八景其四 三笠山摘草

吟杖⁰²⁾ 尋春處
攀登最上峰
探花遷摘艸
蹈破白雲封

목포팔경 다섯 번째 -신창동의 매우⁰³⁾-

오래된 마을에 연일 비가 내려
손꼽아 날 개기를 기다릴 제
익은 매실⁰⁴⁾ 떨어져
우물에서 풍당하누나

木浦八景其五 新昌洞梅雨

古村連日雨
屈指待新晴
時聽標梅墜
井中颯有聲

목포팔경 여섯 번째 -삼학도의 저녁놀-

바다에 뜬 푸른 소리⁰⁵⁾ 를
저녁놀 속에 바라보자니
돌아오는 흰 돛단배인 듯
놀던 학이 돌아오는 듯

木浦八景其六 三鶴島暮霞

靑螺浮海上
遙望暮霞間
髣髴歸帆白
恰如遊鶴還

목포팔경 일곱 번째 -쌍교리의 다듬이 소리-

뉘 집에서 다듬이 소리 울리나
집 나간 이 언제나 돌아오려나
문득 생각나누나 고향의 어머니가

木浦八景其七 雙橋里砧

砧杵誰家響
遠人何得歸
忽思鄉里母

02) 원문은 '杖'인데, 오자로 보인다. 의미가 통하지 않아 수정하여 번역하였다.

03) 매우(梅雨): 매실이 노랗게 익은 늦봄이나 초여름 무렵에 내리는 비를 말한다.

04) 익은 매실: 원문 '標梅'는 다 익어 떨어지는 매실을 말한다.

05) 푸른 소리: 삼학도를 빚댄 표현이다.

등잔 밑에서 아이 옷 깃는 모습

燈下補兒衣

목포팔경 여덟 번째 -영산강에서 낚시하기-

木浦八景其八 榮山江釣魚

가을산은 비단빛으로 물들고

秋山皆錦色

강물은 황금물결 출렁이는 때

江水悉金波

누 알리오 낚시의 즐거움을

誰識釣魚樂

조각배 달빛 신고 지나가누나

扁舟載月過



그림 13 『목포안내』(1902)



그림 14 『육지면재배연혁사』(1916)

제7절 국립해양박물관

국립해양박물관은 해양 관련 유물 자료를 수집하여 연구·전시하는 기관으로 2012년 7월에 개관하였다. 고문헌, 근현대 도서 및 문서, 사진, 지도, 해양 유물 등 다량의 자료를 수집하여 보존하고 있다. 소장 자료 가운데 목포부의 시가도를 상세하게 수록한 지도 자료가 있다. 이 지도는 1921년에 미야가와 히데키[宮川秀基]가 편집 겸 발행하였고 도쿄 소림인쇄주식회사(小林印刷株式會社)에서 인쇄한 것으로 앞면은 ‘조선전라남도목포시가도병상용(朝鮮全羅南道木浦市街圖并商用)’이고 뒷면은 ‘목포항세일람표(木浦港勢一覽表)’이다. 앞면에 수록된 목포시가도는 3천분의 1 축적으로 땅의 지변과 도로명이 모두 표시되어 있고 공공기관의 경우에는 명칭이 함께 기재되어 있다. 뒷면에는 목포의 연혁, 위치 및 지세, 기후, 교통, 교육, 종교, 신문, 위생, 수도(水道), 농·상·공업, 무역, 호구, 금융, 수산, 해조, 관공서·학교·은행·회사, 명소구적에 대한 내용 및 현황 자료를 정리해 놓았다. 앞면과 뒷면의 여백 부분은 여러 상점의 상호명, 업종, 전화번호 등에 관한 정보를 간략히 표기하여 여러 영업점을 홍보하고 있다. 개항 이후 근대도시 목포의 시가지 모습을 구체적으로 살펴볼 수 있는 중요한 자료이다.

조미은 | 목포시사편찬위원회 연구원

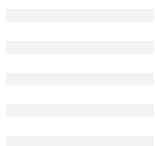
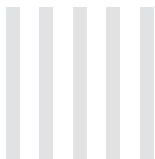
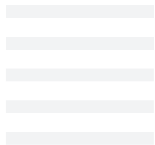
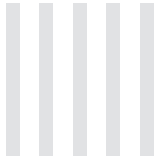

제1절 목포시

나선하 | 목포시사편찬위원회 연구원

제2절 목포시의회

나선하 | 목포시사편찬위원회 연구원

제3절 목포상공회의소

나선하 | 목포시사편찬위원회 연구원

제4절 목포문화원

나선하 | 목포시사편찬위원회 연구원

제5절 목포예총

나선하 | 목포시사편찬위원회 연구원

제6절 목포근대역사관

조미은 | 목포시사편찬위원회 연구원

제7절 목포문학관

나선하 | 목포시사편찬위원회 연구원

제8절 목포자연사박물관

나선하 | 목포시사편찬위원회 연구원

제9절 목포시사

나선하 | 목포시사편찬위원회 연구원

제10절 목포기상대

나선하 | 목포시사편찬위원회 연구원

제11절 바이오에너지작물연구소

나선하 | 목포시사편찬위원회 연구원

제12절 각급 학교

나선하 | 목포시사편찬위원회 연구원

제13절 가톨릭 목포성지

나선하 | 목포시사편찬위원회 연구원

제14절 목포백년회

나선하 | 목포시사편찬위원회 연구원

제15절 한국디아코니아자매회

나선하 | 목포시사편찬위원회 연구원

제2장 관내 기관·단체 소장 자료

정부수립 이전부터 1997년까지 목포시, 목포시의회, 광주지방법원 목포지원, 목포경찰서, 목포교육지원청, 목포세무서, 동사무소, 각급 학교 등 관내 주요 기관에서 생산·접수한 기록물들 중 국가적으로 보존할 가치가 있는 자료들은 국가기록원으로 이관하였고, 이후 「공공기록물 관리에 관한 법률」(2000년 시행, 2006년 전면 개정)에 따라 보존기간 준영구 이상인 기록물을 영구 기록물 관리기관인 국가기록원으로 이관하고 있다. 그래서 공공기관에서 생산된 목포 관련 자료들을 열람하려면 국가기록원을 이용해야 하고, 관내 각 기관에는 이관 대상에서 제외되거나 최근 생산된 자료들이 남아 있다고 할 수 있다.

여기에서는 그러한 사정을 전제하고, 역사자료로 참고할만한 자료가 있는 기관·단체 위주의 소장 자료를 간단히 안내하고자 한다.

제1절 목포시

목포시 자료로서 대표적인 것은 각 분야별로 목포의 과거와 현재를 정리한 『목포시사(木浦市史)』이다. 1987년에 인문편, 1991년에 사회·산업편과 보정편을 각각 편찬하였고, 1997년에 1980~1994년까지의 내용을 엮어 3차 시사를 발간하였다. 목포의 역사·문화를 집대성한 시사는 개항 100주년을 기념해 목포백년회에서 1997년 편찬한 『목포개항백년사』와 함께 가장 먼저 살펴봐야 할 자료이다.

시사가 2차 연구물이라면, 1차 자료로는 시청 문서고에 보관되어 있는 각 실·과별 문서들이 있다. 이를 표로 보면 다음과 같다(〈표 1〉참조).

가장 오래된 것은 1951년 「시말서 대장」(자치행정과), 1955년 「농지상환철」(농상과), 1959년 「조례」(기획예산과) 등이고 1990년대 이후 문서가 대부분을 차지한다. 2014년에 생산된 문서까지 보관되어 있고, 기록연구사가 보존문서의 관리를 담당하고 있다.

문서고 자료 외에 시에서 매년 편찬하는 『통계연보』와 『시정백서』도 행정전반을 살피는 데 필요한 기초자료이다. 『통계연보』는 2006~2016년까지, 『시정백서』는 2011~2017년까지 목포시 홈페이지에서 열람할 수 있다.



그림 1 역대 편찬된 『목포시사』

표 1 목포시 문서고 소장 자료 현황

(2015년 현재)

실과명	건수	실과명	건수	실과명	건수
감사실	425	민원봉사실	3	교통행정과	782
기획예산과	587	관광기획과	31	공원과	28
세정과	68	관광사업과	99	재난관리과	69
회계과	231	농상과	690	교육지원과	2
정보통신과	6	투자통상과	705	문화예술과	552
자치행정과	1,781	환경과	504	스포츠산업과	32
노인장애인과	9	해양수산과	868	하수과	469
사회복지과	1,380	도시계획과	219	신도심건설과	204
가정복지과	443	건설과	812	합계	10,999

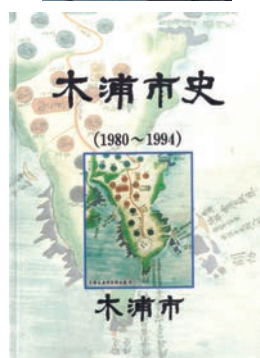
제2절 목포시의회

목포시의회에서는 『의정백서』와 『의사록』을 정기적으로 간행하고 있는데, 제1대 의회(1952~1956)와 제2대 의회(1956~1960)의 의사록(회의록)은 국가기록원으로 이관되어 홈페이지에서 열람할 수 있다. 2013년에는 『목포시의회사(1952~2012)』(목포대 지방자치연구소)를 발간하여 목포시의회의 역사를 정리하기도 했다.

제3절 목포상공회의소

1956년 12월 화기 부주의로 인한 화재로 목포상공회의소 2층 목조건물이 전소되어 일제강점기부터의 자료들이 대부분 소실되었다. 역사적인 자료로는 목포부에서 1930년 편찬한 『목포부사』원본이 있는데, 국립중앙도서관 홈페이지에서도 원문을 볼 수 있고, 목포문화원에서 국역하여 내기도 했다. 기타 1950년대부터의 『상공월보』와 도·소매 물가시세, 생산재·소비재·생필품 시세 등을 조사하여 표로 만든 첩 등이 있다.

『육지면 재배 연혁사』(목포상업회의소 내 육지면재배10주년기념회, 1917), 『목포안내』(1921), 『통계연보』(1920년대 6권), 『목포상업회의소 월보』(1910년대와 1940년대 10권), 『회원명부』(1928) 등 일제강점기 목포상업(공)회의소에서 발행해 문서고에 비치했을 법한 자료들이 현재는 국립중앙도서관, 남산도서관, 부산광역시립시민도서관, 국회도서관 등에 일부 남아 있다.



그림 2 『목포부사』에 수록된 개항 당시 목포지도

제4절 목포문화원

향토사의 조사연구 및 자료 수집에 앞장서고 있는 목포문화원에서는 향토사연구소를 부설하여 목포 관련 자료들을 엮어내고 있다. 특히 대한제국기 무안감리서와 외부(外部) 간에 주고받은 보고서와 훈령을 모은 『무안보첩』, 일제강점기 목포의 전반적인 사정을 담은 『목포지』(1914)와 『목포부사』(1930), 영산강·유달산·고하도 등의 사적을 소개한 『사적목포』(1929) 등을 국역하였는데, 근대도시 목포의 역사를 살피는 데 꼭 필요한 자료들이다.

그리고 1985년부터 인문·문화·종교신앙·사적·역사편 등 목포 관련 기초 자료들을 소개하고 있는 총서 시리즈『목포향토지』, 1952년 목포시의회 의사록을 영인한 『목포시의회 의사록(제1회~10회)』(1994), 『전라도우수영지』·『이충무공전서』·『조선왕조실록』·『세종실록지리지』·『신증동국여지승람』·『여지도서』·『증보문헌비고』·『대동지지』·『조선한여승람』·『호남읍지』·『고려사』·『삼국사기』·『경국대전』·『호남봉대장졸총록』·『호구총수』·『만기요람』 등에서 발췌한 목포 관련 기사와 『목포진지』·『유선각기』·『고하도재민기념비』 등 목포 관련 자료를 모아 놓은 『(목포지방) 문헌록』(2002), 1896~1979년 목포 관련 신문 기사를 정리한 『목포근현대신문자료집성』상·하(2002), '목포'와 관내 각 마을들의 지명 유래를 담은 『목포의 땅이름』(2003), 목포의 각종 비석, 탑, 표석 등을 역사·송덕·기념·문화예술·종교·5·18 및 민주화운동 관련 표상으로 나누어 정리한 『목포 근현대 표상』(2011) 등 다수의 자료들이 있다.

2013년 4월 통권 제140호부터 『목포문화사랑』에서 『목포문화』로 제호가 변경된 소식지에도 조사·수집된 자료가 소개되거나 향토사가들과 전문 연구자들의 심도 있는 논문들이 심심찮게 실리고 있어 빠트릴 수 없다. 목포문화원에서는 2017년에 소장 자료의 목록을 작성하였다. 이 목록이 일반에 제공된다면 자료 이용에 많은 도움이 될 것으로 보인다.



그림 3 목포문화원에서 발간한 『국역 무안보첩』, 『목포지』, 『국역 사적목포』, 『목포근현대신문자료집성』

제5절 목포예총



그림 4 『목포예총』창간호와 『목포예총 소사』1집

한국예술문화단체총연합회 목포지부는 1958년 목포문화협회로 발족한 이래 1962년 한국예총 목포지부로 개칭되어 목포예술인의 통합체로서 역할해오고 있다. 1979년 성옥문화재단의 출판 장려비 50만 원을 보조받아 기관지 『목포예총』을 창간하여 현재 총 22집(2014년호)까지 발간하였다. 2007년 15집부터는 『목포예술』로 제호를 변경하였고, 2011년 19집부터 다시 『목포신안예술』로 바뀌었다. 국악·무용·문인·미술·사진·연극·연예예술·음악·자연예술수석협회 등 분과별 활동사항과 회원 주소록 등을 수록하여 한 해 동안 목포에서 펼쳐진 문화예술계의 동향을 파악할 수 있다.

기관지 외에 목포예총의 주요 역사를 정리한 『목포예총 소사(小史)』를 엮어 내기도 했다. 1982년 제1집을 시작으로 1997년 제5집까지 발행하였고, 목포의 문화예술사를 정리하는 데 주된 기초자료라고 할 수 있다.

이밖에 차재석이 1955~1969년 매년 목포의 문화예술 행사와 관련된 자료를 스크랩하여 편찬한 『목포문화』(18권), 목포예총의 초창기부터 행해진 각종 행사 관련 사진, 광고지 등을 모은 앨범이 다수 소장되어 있다. 이 자료들은 보존 및 접근성, 활용도를 높이기 위해 데이터베이스(DB)화 하는 작업이 필요하다.



그림 5



그림 6

그림 5 부상으로 준비된 송아지와 돼지가 눈에 띄는 1963년 5월 목포시민의 날 기념 체육대회의 식장(좌). 버선까지 벗어던지고 매달린 줄다리기(우)

그림 6 1965년 11월 목포역 광장에 마련된 제7회 목포예술제 개막식장



그림 7



그림 8



그림 9



그림 10

그림 7 제7회 목포예술제 초·중·고 무용 공쿠르와 중·고 연극 공쿠르가 열린 목포극장

그림 8 1970년 제8회 목포시민의 날 개막식장. 유달경기장이 완공되기 전 모습으로 단상 뒤로 왕자회사의 굴뚝이 보인다.

그림 9 1971년 제9회 목포시민의 날에 역전을 지나는 가두행렬

그림 10 1971년 10월 제13회 목포예술제 행사를 홍보하기 위해 백제약국 앞에 걸린 현수막

나선하 | 목포시사편찬위원회 연구원

제6절 목포근대역사관

목포근대역사관은 1900년에 일본영사관 건물로 처음 건립되었고 이후 목포이사청, 목포부청, 목포시청, 목포문화원 등 여러 공공기관 건물로 사용되다가 2014년에 목포근대역사관으로 그 명칭과 기능이 바뀌었다. 현재 목포근대역사관은 1관(구 일본영사관)과 2관(구 동양척식주식회사 목포지점)으로 나누어 운영되고 있다. 1관에는 문서고(文書庫)라는 별도의 부속 건물이 있는데 목포의 역사와 관련된 각종 문헌 및 유물 자료를 수집하여 관리·보존하고 있는 수장고로 사용하고 있다.

문서고에 소장된 자료는 목포시에서 2012년부터 목포근대역사관의 개관을 준비하면서 수집한 것들이다.⁰¹⁾ 목포와 관련된 각종 공·사문서 및 문헌, 사진, 신문, 지도, 생활 유물 자료 등으로 전체 수량은 213종 280점이다. 개항 이후 근·현대 목포의 모습과 생활상을 살펴볼 수 있다는 점에서 사료적 가치가 있다.

1. 목포의 근대 사진 자료

개항 이후 근대 도시로 변모해 가는 목포의 모습을 사실적으로 엿볼 수 있는 사진 자료에는 『목포사진첩(木浦寫眞帖)』과 『목포명소회엽서첩(木浦名所繪葉書帖)』이 있다.

『목포사진첩』은 1932년에 목포신보사(木浦新報社)에서 개항 35주년을 기념하여 발간한 사진 자료집⁰²⁾으로 주요 시가지, 해안 및 항만, 공장지대, 주택지대, 여러 관공서 및 학교, 은행, 회사, 사회시설, 오락장, 신사 및 사찰, 유원지, 면화공장, 수도, 개항 35주년 기념행사 등 근대 목포의 다양한 모습들을 담고 있다.



그림 11 『개항 만 35년 기념 목포사진첩』(1932)

이와 함께 비슷한 시기에 제작된 것으로 추정되는 「목포명소회엽서첩」은 목포충영상점 회엽서부(木浦沖永商店 繪葉書部)에서 발행한 엽서이다. 목포의 동부(송도공원, 식산은행), 서부(소학교, 병원, 동척회사, 공회당), 남부(해안가, 공장지대), 북부(조선정 방면), 유달산에서 내려다 본 전경 등 목포의 대표 명소를 16곳으로 선정하여 엽서로 제작하였다. 『목포사진첩』과 비교해 보면, 목포의

01) 목포시에서는 이후에도 계속 목포 관련 자료를 수집하여 목포근대역사관 1관의 문서고에 보관하고 있다.

02) 기 발간한 『목포시사(인문편)』(1987)에 『전남사진지(全南寫眞誌)』와 함께 소개하면서 수록한 바 있다.



그림 12 「목포명소회엽서첩」



그림 13 『목포안내』(1921) 수록 '충영상점' 광고

서부와 동부 즉, 개항장 및 조계지를 중심으로 한 주요 시가지와 주택 및 공공건물 등 다른 각도에서의 모습을 더욱 선명하게 볼 수 있다. 그리고 이 엽서를 발행한 충영상점은 일본과 서양식 주류 식품, 문방구, 화장품, 잡화 등을 판매하는 곳으로 1921년에 목포상업회의소에서 발행한 『목포안내(木浦案内)』 「광고」편에 소개되어 있다.

2. 목포의 역사와 제도 관련 자료

목포부에서는 목포의 연혁, 행정체제, 각종 통계 자료, 사진 및 지도 등 목포의 역사와 제도를 정리하여 『목포대관(木浦大觀)』, 『사적목포(史蹟木浦)』, 『목포부개세(木浦府概勢)』 등과 같은 자료로 편찬하였다.

『목포대관』은 1926년에 목포부에서 편찬한 자료로 내외교통의 요충지 목포, 면과 쌀의 목포, 개항에서 오늘날의 목포 등 산업경제 분야의 중요한 지역으로 목포를 인식하고 그와 관련된 내용을 설명하고 있다. 이와 함께 1926년 8월 현황이 반영된 「목포부관내도(木浦府管内圖)」가 말미에 별첨되어 있어 당시 목포 관내의 행정구역에 대한 이해를 돕고 있다.



그림 14 『목포대관』(1926)



그림 15 『목포부관내도』(1926.8)

『사적목포』는 영산강(沙湖江), 목포대(木浦臺), 유달산 봉화, 고하도의 유허, 목포 지명의 기원 등 목포의 역사적 내용을 간추려 요약본 형식으로 편찬한 책이다. 현재 1929년본, 1931년본, 1936년본, 1938년본 등 4종이 현전하는 것으로 확인된다. 1929년본은 당시 『목포부사(木浦府史)』(1930)를 편찬하는 과정에서 이보다 앞서 발간된 것이고, 이후 수요가 늘어남에 따라 재판한 것으로 보인다. 목포근대역사관 소장본은 1938년에 편찬한 것으로 내용은 대동소이하다. 2000년도에 국립중앙도서관 소장본을 저본⁰³⁾으로 하여 목포문화원에서 『국역 사적목포』라는 국역본을 발간하기도 하였다.

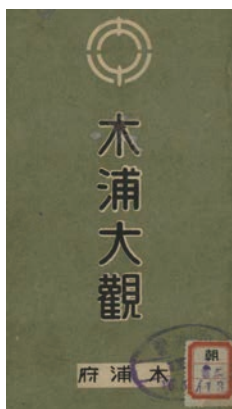
『목포부개세(木浦府概勢)』는 1923년 8월에 목포부에서 호구누년대조표(戶口累年對照表), 연안무역소장일람표(沿岸貿易消長一覽表), 해조회착고표(海藻回着高表), 조세금공과(租稅及公課) 등 1897년부터 1922년까지의 호구, 무역, 부세(賦稅) 등에 관하여 정리해 놓은 통계자료이다.

자료명	발행연도	소장처 및 출처
史蹟木浦	1929년(소화 4)	서울대학교 중앙도서관
	1931년(소화 6)	고려대학교 글로벌일본연구원 ①아시研(日本貿易振興機構アジア經濟研究所圖書館) ②神奈川縣圖(神奈川縣立圖書館)
	1936년(소화 11)	서울대학교 중앙도서관
	1938년(소화 13)	목포근대역사관

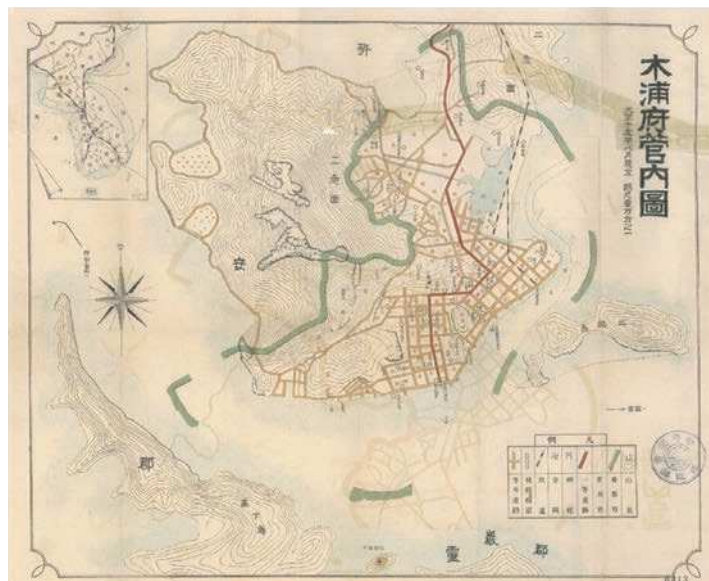
03) 1929년본의 경우, 현재 국립중앙도서관 홈페이지상으로는 확인되지 않는다. 다만 서울대학교 중앙도서관 소장본이 확인될 뿐이다.

3. 일본인 농업 이주 관련 자료

개항 이후 일본의 농업자본이 목포항을 통해 들어와 영산강 유역에서 토지를 사들여 농장을 만들기 시작하였고, 이어서 일본인 농업이민들이 들어왔으며 이 같은 상황은 1910년대 이후 더욱 본격화되었다.⁰⁴⁾ 일본 정부는 현지에 있는 일본인들의 농업이주를 홍보하고 장려하기 위하여 조선 이주 및 경영에 관한 다양한 정보를 책이나 안내문 형태로 제작하여 사전에 제공하였다.

1910년 동양척식주식회사 조선경성부에서 발간한 『조선이주수인초(朝鮮移住手引草)』는 일본인 농민들의 조선 이주 생활에 대한 안내 지침서로 이주 신청, 이주민의 도항(渡航), 이주민의 일상, 농사, 척식자금의 대출, 이주 규칙, 단체규약준칙 등에 관한 내용이 수록되어 있다. 이 책은 수시로 필요한 정보를 찾아서 확인할 수 있도록 휴대용 크기로 만들어 배포한 것이다.

1911년 6월과 1914년 2월에 동양척식주식회사에서 발행한 「조선농업이민모집(朝鮮農業移民募集)」은 농업 이주와 관련한 내용을 축약하여 일목요연하게 소개해 놓은 안내문이다. 1911년 사례는 이주 방법, 이주 혜택, 신청 기한, 이주 시 각오와 주의할 점 등을 간결하게 정리한 자료로 전문은 붉은색으로 인쇄되어 있다. 1914년 사례는 뒷면에 「조선지도(朝鮮地圖)」를 수록하여 제5회 이주지 및 모집호수(1,500호)에 관한 일람표를 제시하고 지도상에 모집 호수를 표기해 두었다. 또 이주 신청 기한(1914년 9월 말일까지), 이주지 도착 기한(1915년 2월 말일까지), 이주 승인 통지에 관한 내용도 함께 안내하고 있다.

1912년에 발행한 「권농시설급내지인농업자분포도(勸農施設及內地人農業者分布圖)」는 1912년 3월 말 농업시설, 1910년 12월 말 내지인 농업자 분포 현황 등을 지도상으로 한눈에 알아보기 쉽게 만든 자료이다. 목포 지역의 경우, 권농모범장·동지장(勸業模範場·同支場), 면채종포(棉採種圃), 잠업전습기관(蠶業傳習機關), 관측소(觀測所), 측후소(測候所)가 있고, 10인 이상의 내지인 농업자가 있다고 지도상에 표기되어 있다.

이외에 1911년에 조선농사시찰원(朝鮮農事視察員) 오오모리 타케오[大森武雄]가 동양척식주식회사에 보고한 『조선농사시찰개요(朝鮮農事視察概要)』라는 보고서(사본)가 있다. 1910년 10월 2~28일까지 부산을 시작으로 하여 경상·전라남북도, 충청남도, 경기도, 평안남도 지역의 농사 상황을 시찰한 후에 그 내용을 보고한 문건이다. 일본 후쿠오카현[福岡縣]에서 출간하였다.

04) 목포개항백년사편찬위원회, 『목포개항백년사』, 목포백년회, 1997, 117쪽.



그림 16 『조선이주수인초』(1910)



그림 17 『조선농업이민모집』(1914)



4. 목포 상업 안내 자료

개항 이후 목포의 상업이 활발해지고 이와 함께 목포항에 체류하는 일본인도 상당수에 이르렀다. 이에 일본 상인들은 자신들의 독점권을 지키고 이해관계를 조정하기 위하여 1900년 1월에 상업회의소를 창립하였다. 처음에는 조선 상인단체와 일본 상인단체가 별도로 조직되어 운영되다가 1916년에 양측 상인 조직을 통합하여 목포상업회의소를 창립하였다. 1931년 목포상공회의소로 그 명칭을 바꾸었다.

1925년 목포상업회의소에서 발간한 『목포안내』는 목포의 연혁, 위치와 면적, 행정구역, 지세와 항만, 재정과 부담, 조면 및 직조 공장, 공공기관, 상공업, 교육, 인구, 은행회사 및 조합, 회원명부 등에 관한 내용이 정리되어 있다. 회원들이 운영하는 회사 및 조합, 영업점 광고가 함께 수록되어 있다. 이 자료는 표지가 비단으로 장정되어 있고 ‘木浦’라고 서명이 기재되어 있으며, 목포에 소재한 목포인쇄주식회사(木浦印刷株式會社)에서 인쇄하였다. 일본 국립국회도서관(國立國會圖書館)에 동일본이 소장되어 있고 국립중앙도서관에는 1921년(대정 10) 간행본이 있다.

1926년경 목포상업회의소에서 발행한 『목포안내』는 앞면에는 목포항 전경 사진, 목포항선전가(木浦港宣傳歌), 목포 그림 및 지명 일람표가 수록되어 있다. 뒷면에는 목포의 위치·면적, 지세·항만, 기후, 인구, 내지인지방별인구, 재정과 부담, 상공업, 수산업, 명승고적 등에 관한 내용을 요점 정리하여 수록하였다. 이 자료는 소책자 형태로 경성에 있는 조선인쇄주식회사(朝鮮印刷株式會社)에서 인쇄한 것이다. 1926년 목포에서 개최된 전남물산공진회·조선면업공진회를 홍보하기 위해 발간한 것으로 보인다.

1926년은 목포 개항 30주년이자 조선면화재배 20주년으로 이를 기념하고 동시에 목포 산업을 진



그림 18 『목포안내』(1926년경) 앞·뒷면

흥시길 목적으로 전남물산공진회와 조선면업공진회가 전라남도 주최로 개최되었다. 행사는 동년 11월 11~25일 열렸고 대회장은 여학교 및 여학교 광장, 수산시험장 및 세관 빈터 등지로 현 유달초등학교가 있는 일대였다. 공진회를 거치면서 목포는 상업의 요지로 자리를 잡게 되었다.⁰⁵⁾

이듬해인 1927년 6월에 공진회가 『전라남도물산공진회·조선면업공진회지(全羅南道物産共進會·朝鮮綿業共進會誌)』라고 하여 행사 규칙 및 규정, 담당 직원 및 업무분장, 대회장, 출품, 심사, 의식, 선전, 우대, 관람, 시상 및 기념품, 결산, 협찬회보고서 등 행사 전반에 대한 내용을 정리하여 책으로 편찬하였다. 행사 현장 사진자료와 대회장에 설치한 건물의 도면 및 전체 배치도, 회원 사진, 입장·관람권, 상장·상패 등이 함께 수록되어 있어 당시 행사 규모와 대회장의 이모저모를 자세히 살펴볼 수 있다. 국립중앙도서관에 동일본이 소장되어 있다.

1931년 미야카와구미영업소(宮川組營業所)에서 발행한 「조선전라남도상업안내」는 당시 일본인들이 목포, 나주, 광주 등지에서 운영하던 병원, 조합, 상점 등의 상호명, 주소, 전화번호 등의 정보를 제공하고 있다. 이와 함께 전라남도 관내 각 면의 이정표(里程表)가 함께 수록되어 있다. 뒷면에는 동경(東京)에 있는 소림인쇄소(小林印刷所)에서 발행한 「전라남도지도(全羅南道地圖)」가 인쇄되어 있다.

05) 고석규, 『근대도시 목포의 역사·공간·문화』, 서울대 출판부, 2004, 99~100쪽.



그림 19 『전라남도물산공진화-조선면업공진회지』(1927)



그림 20 『조선전라남도상업안내』(1931) 일부분

5. 일본의 농산물 수탈 및 자원착취 관련 자료

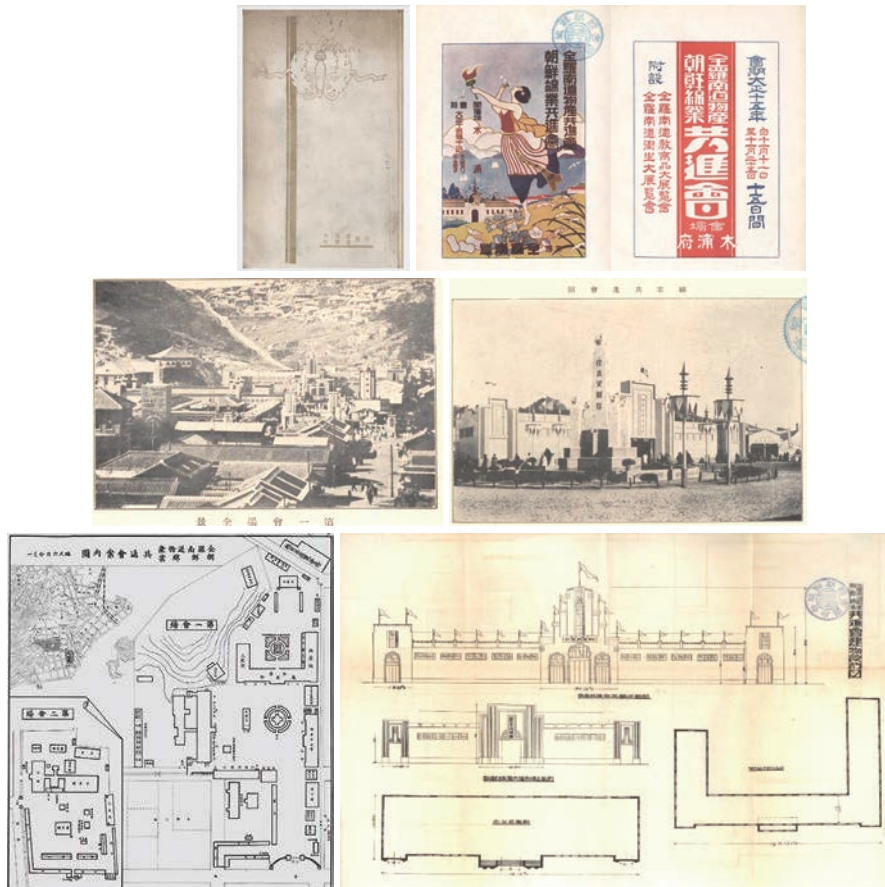
조선총독부는 대일미곡수출에 있어서 상품가치를 높이기 위해 「조선곡물검사령」을 제정하여 전국에 곡물검사지소를 설치하고 현미, 백미, 소맥, 대두, 채두, 완두에 대해 국영검사를 실시하기 시작하였다.

「전남미의 검사실시방침 변경(全南米の検査實施方針の變更)」은 1924년경 전라남도 곡물검사 소장이 일본으로 실려 가는 쌀의 품질을 개선하기 위해 전남미의 검사실시 방침을 변경할 것을 건의하기 위해 작성한 청원서이다. ‘검사실시방침(検査實施方針)’, ‘건의사항(建議事項)’, ‘청원사항(請願事項)’에 관한 내용이 실려 있다.

『조선곡물검사령(朝鮮穀物検査令)』은 1934년 조선총독부 곡물검사소(穀物検査所) 목포지소에서 편찬한 자료이다. 1932년 9월 24일에 반포한 「조선곡물검사령」 11개 조항과 부칙 내용이 서두에 수록되어 있고, 이어서 1934년 8월 6일 부령(府令) 제96호에 의한 「조선곡물검사령시행규칙중인검사관계발췌(朝鮮穀物検査令施行規則中勅検査關係拔萃)」 29개 조항과 부칙이 수록되어 있다.

1939년에 조선총독부에서 편찬한 『목포면작지장성적요람(木浦綿作支場成績要覽)』은 농사시험장 목포면작지장에서 발간한 면화시험재배 성적평가 보고서로 면화의 재배방법, 병충해방제 등의 내용이 수록되어 있다.

1929년에 조선물산 상공장려관에서 발행한 「조선중요물산병특산물분포도(朝鮮重要物産並特産物分布圖)」는 특산물 지도로 지역별 생산품을 그림으로 표기하고 뒷면에는 특산물의 종류와 사진의 상세내역이 수록되어 있다. 목포의 특산물로 기름, 한천, 통조림이 표기되어 있다.



그림 21 「조선곡물검사령」(1934)

6. 각급 학교에서 발행한 교지(校誌)

목포는 개항 이후 산업·경제가 급속도로 성장하였고 인구 또한 급격히 늘어나면서 교육기관인 학교가 설립되었다. 학교잡지는 각급 학교의 연혁, 교직원 및 학생들의 인적 사항, 글, 각종 행사 사진 등을 수록한 것으로 목포의 근현대 교육의 역사를 살펴볼 수 있는 자료이다.

현재 문서고에는 1930년 목포공립상업학교 『유양(儒陽)』, 1941년 목포공립고등여학교 『눈엽(嫩葉)』, 1950년 목포공업고등학교 『지건(持建)』, 1952년 목포상업·제일중학교 『청태(靑苔)』, 1953년 목포사범학교 『노작』, 1955년 목포고등학교 『잠룡(潛龍)』, 1963년 목포제일중·상업고등학교 『파도(波濤)』 등 여러 학교의 잡지가 소장되어 있다.

이 가운데 1955년에 목포고등학교에서 발행한 『잠룡』(제4호)의 경우, ‘목고문학상’ 심사위원 가운데 소설분야에 박화성, 수필분야에 조희관이 참여하였고 당시의 심사후기가 수록되어 있다. 당선작 가운데 이생연(李生淵, 1938~2005)의 「눈이 내리는 날」이라는 시가 실려 있다. 그리고 당시 1학년 에 재학 중이던 박화성의 아들 천승세(千承世, 1939~)의 창작소설 「x마스카드」와 1954년 1월 29일자 「조희관선생방문기」가 함께 수록되어 있다.

이 밖에 1951년에 목포여자중학교 생물부에서 편찬한 『유달산·삼학도 식물도(儒達山三鶴島 植物圖)』가 있다. 유달산과 삼학도에 자생하고 있는 식물의 종류와 실제 모습을 그림으로 정리해 놓은 식물도감에 준하는 자료이다. 총 340종의 식물을 수록하고 있으며 일본어 명칭을 함께 병기해 놓았다.



그림 22 『잠룡』제4호(1955)



그림 23 『유달산삼학도식물도』(1951)

표 2 목포근대역사관 소장 자료 목록

번호	자료유형	자료명	서기력	발급	수취	내용	크기	점수
1	도서	木浦高下鎮史址와 忠武公遺蹟	1949	李成萬		1949년 李成萬이 지은 『목포 고하진사지와 충무공유적』. 영산강, 목포대, 유달 봉수, 고하도의 유허 등 기존에 편찬한 『史蹟木浦』의 내용을 첨삭하고 이완용의 고하도 사기 일화를 함께 수록하여 편찬함. 海軍木浦警備府 司令官海軍中領 鄭兢讓(1914~1980), 木浦港都女中校長 曹喜灌(1905~1958)의 추천사와 저자의 서문이 실려 있음. 저자는 당시 고하도에 公民學校長으로서 충무공기념비의 관리를 담당하고 있었음. 1책, 木浦精神出版社, 檀紀 4282년(1949), 32쪽, 挿圖. 목차: 第1 沙湖江의 發船, 第2 沙湖江의 發源, 第3 備邊六百六十年, 第4 儒達의 烽燧臺, 第5 高下島의 遺墟, 第6 李忠武公三白獎勵, 第7 李完用이 高下島詐欺.	18.2× 13.0	1
2	도서	木浦港産業發展史 第一編總論	1956	韓國 銀行 木浦 支店		1956년에 한국은행 목포지점에서 1·2·3편으로 편찬한 『목포항산업발전사』로 제1편에 해당함. 1책(零本), 鐵筆本, 韓國銀行木浦支店, 檀紀 4289년(1956), 387쪽, 삽도: 木浦港沿岸, 木浦港開港當時形勢圖 등. 목차: 제1편 總論-地誌, 港灣, 官公署, 金融動向, 教育, 交通 및 通信 / 제2편 産業經濟-金融機關, 商業, 工業, 農業, 水産業, 專賣事業, 土木事業 / 제3편 特産物-棉花, 鹽, 海苔, 石花, 高구마 / 附錄-名勝舊蹟.	24.6× 17.2	1
3	도서	史蹟木浦	1938	木浦府		1938년에 목포부에서 편찬한 『사적목포』. 영산강[沙湖江], 木浦臺, 유달산 봉화, 고하도의 유허, 목포 지명의 기원 등 목포의 역사적 자료를 요약하여 편찬함. 서문에 따르면, 목포부 촉탁 神藏昌平이 지었으며 『목포부사』(1930) 편찬에도 참여하였다고 밝히고 있음. 현재 1929년본, 1936년본, 1938년본 등 3종이 확인됨. 1책, 木浦: 木浦府, 昭和 13년(1938), 61쪽, 일본어. 목차: 제1 沙湖江의 發船, 제2 備邊六百五十年, 제3 諭達의 狼烟, 제4 高下島의 遺墟, 제5 港名의 起源.	17.5× 9.5	1
4	도서	李忠武公遺蹟 高下島	1957	木浦李 忠武公 記念事 業協會		1957년에 목포이충무공기념사업협회에서 편찬한 『이충무공유적 고하도』. 충무공 유허비문을 역주한 내용과 진도, 목포, 완도, 영암, 고흥, 함평지역의 강강술래 가사를 함께 수록하였음. 1책, 港都出版社, 檀紀 4290년(1957), 57쪽, 挿圖.	18.6× 13.1	1
5	도서	全羅南道 物産共進會 ・ 朝鮮綿 業共進會誌	1927	全羅南 道物産 共進會 朝鮮綿 業共進 會		1927년에 전라남도물산·조선면업 共進會·協贊會에서 편찬한 『전라남도 물산공진화조선면업공진회지』. 協贊會報告書가 함께 수록되어 있음. 제1,2회 행사가 1926년 11월 11일~25일에 목포(여학교 및 여학교 광장, 수산시험장 및 세관 빈터)에서 전라남도 주최로 이루어졌음. 이와 관련된 행사 내용을 정리한 것으로 회원 사진, 행사 사진, 건물 설계도면, 입장권, 상장, 상패 등이 함께 수록되어 있음. 1책, 昭和 2년(1927), 京城: 共進會·協贊會, 朝鮮印刷株式會社, 挿圖, 282쪽, 55쪽, 일본어. 목차: 제1장 總論, 제2장 規則及規程, 제3장 役職員及事務分掌, 제4장 會場, 제5장 出品, 제6장 審査, 제7장 儀式, 제8장 宣傳, 제9장 優遇, 제10장 觀覽, 제11장 會場取締, 제12장 各種催物, 제13장 謝狀及記念品, 제14장 雜件, 제15장 收支決算 藏書印: 始興郡印.	22.6× 15.5	1
6	도서	全國木浦人名簿	1956	村上清		1956년에 일본 에히메현[愛媛縣]에 있는 村上清에서 편찬한 『전국목포인명부』. 당시 목포 지역 내에 살고 있거나 활동하고 있던 일본인 명단임. 성명, 현주소, 현직업 등 목포부에서의 주소 또는 직업에 관한 내용을 정리해 놓음. 말미에 東京木浦會 등 관계단체에 대해 소개한 내용이 1면에 걸쳐 있음. 1책, 謄寫本, 愛媛縣: 村上清, 昭和 31년(1956), 76쪽, 일본어.	18.9× 13.1	1

번호	자료유형	자료명	서기력	발급	수취	내용	크기	점수
7	도서	東洋拓殖株式會社 三十年誌	1939	東洋拓殖株式會社		1939년에 동양척식주식회사에서 편찬한 『동양척식주식회사 30년지』. 1책, 印刷本, 東洋拓殖株式會社, 昭和 14년(1939), 299쪽, 일본어.	26.2× 19.2	1
8	도서	목포 영산강지구 수립 계획 보고서 (Mokpo yongsan scheme republic of korea report)	1965	네덜 란드 NED ECO		1965년 네덜란드 NEDECO에서 편찬한 『목포 영산강지구 수립 계획 보고서』. 1960년대 경제개발계획에 의한 식량증산을 목적으로 한 정부와 FAO(유엔식량농업기구)-UN 특별기금 간의 협정에 따라 UNTID(유엔특별기금 한국간척사업기구)-NEDECO(Netherlands Engineering Consultants)에 의한 목포 영산강지구 계획의 간척계획 2차 조사 보고서. 조수, 강수량, 토질, 농업조건 및 기능성, 염, 간척자재 비용, 시간 등을 100여 개의 통계도표 및 사진 자료 함께 수록함. 1책, 1965, 插圖, 영문.	30.3× 21.7	1
9	도서	木浦府概勢	1923	木浦府		1923년 8월에 木浦府에서 인구, 무역, 세금 등에 관한 현황을 정리한 『목포부개세』. 1897년부터 1922년까지의 戶口累年對照表, 沿岸貿易消長一覽表, 海藻回着高表, 租稅及公課 등에 관한 내용을 표 형식으로 정리해 놓음. 1책(假綴, 9장), 插圖, 철필본.	26.7× 19.1	1
10	도서	오늘의 전남	1979	全南日報社		1979년에 전남일보사에서 편찬한 『오늘의 전남』. 문화예술, 관광, 교육, 체육, 새마을, 농업, 공업, 상업, 수산, 산림, 염업, 광업, 조선, 교통, 통신, 건설, 보건후생, 총력안보, 市郡勢에 관하여 사진과 설명을 함께 수록하였음. 1책, 全南日報出版局, 1979, 插圖, 284쪽.	37.3× 26.5	1
11	도서	全南事情錄	1957	羅判洙		1957년에 羅判洙가 편찬한 『전남사정록』. 목포시의 지리 및 인문, 지방행정, 교육 및 종교, 산업, 교통 및 체신, 보건사회, 재정 및 금융, 각 기관 및 제단체 등에 관한 내용이 수록되어 있음(347~386쪽). 1책, 全羅南道事情錄社, 南洋印刷社, 檀紀4290년(1957), 943쪽, 插圖.	21.7× 15.5	1
12	도서	全羅南道史	1956	全羅南道 史編纂委 員會		1956년에 전라남도사편찬위원회에서 편찬한 『전라남도사』. 1책, 南鮮印刷工業社, 檀紀 4289년(1956), 1217쪽, 12쪽, 插圖/列傳 人名索引 포함.	26.0× 19.9	1
13	도서	全羅南道行政要覽	1926	全羅 南道		1926년 11월에 전라남도에서 편찬한 『전라남도행정요람』. 1책, 수진본, 218쪽, 일본어, 삼도: 光州公園 등. 목차: 제1장 地理及人文, 제2장 地方行政, 제3장 教育附社寺, 제4장 社會施設, 제5장 交通及通信, 제6장 衛生, 제7장 産業, 제8장 財政及金融, 제9장 警察司法, 제10장 名勝舊蹟. 뒷표지 안쪽에 「全羅南道管内圖」 별쇄본이 끼어 있음. 「木浦府全圖」가 함께 인쇄되어 있음.	17.5× 9.5	1
14	도서	朝鮮穀物檢査令	1934	朝鮮總 督府穀 物檢査 所 木 浦支所		1934년에 朝鮮總督府穀物檢査所 木浦支所에서 편찬한 『조선곡물검사령』. 1932년 9월 24일에 반포한 「조선곡물검사령」 11개 조항과 부칙 내용이 서두에 수록되어 있음. 이어서 1934년 8월 6일 府令 第96號에 의한 「朝鮮穀物檢査令施行規則中粉檢査關係拔萃」 29개 조항과 부칙이 수록되어 있음. 1책, 25쪽, 昭和 10년(1934), 25쪽, 일본어.	18.9× 12.9	1
15	도서	朝鮮農事視察概要	1911	朝鮮農 事視察 員 大森 武雄	東洋拓殖株式會社	1911년 1월 10일에 朝鮮農事視察員 大森武雄이 東洋拓殖株式會社에 보고한 보고서 사본. 1910년 10월 2일~28일까지 부산을 시작으로 하여 경상-전라남북도, 충청남도, 경기도, 평안남도 등 농사 상황을 시찰한 후 보고한 내용임. 1책, 日本: 福岡縣, 8쪽, 일본어.	21.8× 15.2	1

번호	자료유형	자료명	서기력	발급	수취	내용	크기	점수
16	도서	朝鮮都邑大觀	1937	阿部薰		1937년 民衆時論社 阿部薰이 편찬한 『조선도읍대관』. 당시 일본 인물(사진 포함)과 사업에 관한 내용이 주를 이룸. 목포와 관련해서는 木浦靑物市場, 木浦公立商業學校, 木浦警察署, 木浦商 工會議所, 木浦米穀取引所, 木浦綿作支場, 木浦公立高等女學校, 木護無盡株式會社 등 주요 사업 및 관련 인물에 대한 내용이 수록되어 있음. 1책, 인쇄본, 民衆時論社, 昭和 12년(1937), 138쪽, 394쪽, 18쪽, 삼도, 일본어. 목차: 朝鮮の都邑大觀, 人物と事業, 朝鮮地方行 政の沿革と現行制度, 事業と人物 索引. 353-356쪽 결락.	26.1× 19.0	1
17	도서	朝鮮殖産銀行十年志	1928	朝鮮殖 産銀行		1928년에 朝鮮殖産銀行에서 편찬한 『조선식산은행 10년지』. 1책, 인쇄본, 朝鮮殖産銀行, 昭和3(1928), 163쪽, 54쪽, 삼도, 일본어 목차: 제1장 緒言, 제2장 沿革, 제3장 組織及管理, 제4장 事務及實 績, 제5장 朝鮮殖産債券, 제6장 營業成績, 제7장 産業及公共貸付用 途の概要, 附錄	26.2× 19.3	1
18	도서	朝鮮殖産銀行二十年志	1938	朝鮮殖 産銀行		1938년 朝鮮殖産銀行에서 편찬한 『조선식산은행 20년지』. 1책, 인쇄본, 朝鮮殖産銀行, 昭和 13년(1938), 10쪽 292쪽 115쪽, 삼도, 일본어. 목차: 제1장 沿革, 제2장 當行設立後に於ける朝鮮經濟の發展, 제3장 事務の概要, 제4장 朝鮮殖産債券, 제5장 組織及管理, 제6장 營業成績, 附錄.	26.5× 19.5	1
19	도서	朝鮮案内	일제 강점기			면적지세, 구획, 기후, 교통통신, 산업, 종교, 교육, 위생, 경찰, 사법, 주요도시에 대해 소개해 놓은 안내소책자 『조선안내』. 목포에 대해서는 ‘호남선의 종점으로서 군산항과 함께 남조선 해운의 요지이고, 미국면화해산물물의 반출이 많고, 인구는 2만 9천여 명으로 내지인이 7천9백여 명임. 유달산을 등지고 무수한 섬들이 그물처럼 펼쳐져 있고, 남쪽에 제주도가 있다’고 소개하고 있음. 뒷면에는 「朝鮮地圖」(2,500,000/1 축척)가 수록되어 있음. 1책(6折), 朝鮮印刷株式會社, 挿圖, 일본어.	19.2× 9.4	1
20	도서	朝鮮移住手引草	1910	東洋拓 殖株 式會社 朝鮮京 城府		1910년에 東洋拓殖株式會社에서 발행한 『조선이주수인초』. 일본인 농민들의 조선 이주 생활에 대한 안내 지침서로 이주 신청, 자본금, 이주 규칙, 단체규약준칙 등에 관한 내용이 수록되어 있음. 1책, 활자본, 明治 43년(1910), 大野慶吉, 70쪽, 일본어. 목차: 一 本社の營業, 二 移住申込心得, 三 移住民渡航心得, 四 移 住民日常心得, 五 農事心得, 六 拓殖資金の貸付, 七 參考統計表, 八 移住規則, 九 團體規約準則, 十 本社及出張所.	17.5× 9.5	1
21	도서	朝鮮總督府農事試驗 場 木浦綿作支場成績 要覽	1939	朝鮮總 督府農 事試驗 場 木浦 綿作支 場		1939년에 조선총독부에서 농사시험장 목포면직지장에서 발간한 면화시험재배 성적평가 보고서로 면화의 재배방법, 병충해방제 등의 내용이 수록되어 있음.	22× 15	1
22	도서	韓國의 水利事業	1958	大韓水 利組合 聯合會		1958년 대한수리조합연합회에서 편찬한 『한국의 수리사업』. 1책, 三和印刷株式會社, 1958, 挿圖, 92쪽, 국영훈음. 목차: 1. 圖表 光復前後水利事業實績對照表, 2. 韓國의 水利事業, 3. 各水利事業地區寫眞, 4. 8.15光復以後水利組合 및 干拓工事竣 工一覽表(統計表), 5. 工事中地區統計表.	25.0× 18.2	1
23	도서	木浦大觀	1926	木浦府		1926년에 木浦府에서 편찬한 『목포대관』. 1926년 8월 현황이 반영된 「木浦府管内圖」(4위색본)가 별첨되어 있음. 1책, 木浦府, 大正 15년(1926), 62쪽, 挿圖, 地圖, 일본어. 목차: 市街地圖, 風景寫眞, 木浦固有の眞價, 全南文化の由來, 産業 經濟界に占むる全南の位置, 棉と米木浦, 特色ある全南の産物, 回 着物資, 全南に於ける産業經濟の中樞, 開港より今日の木浦, 在住 民の分布, 施政一斑, 木浦より遊覽地, 木浦府管内圖.	18.2× 10.0	1

번호	자료유형	자료명	서기력	발급	수취	내용	크기	점수
24	도서	木浦案内	1925	木浦 商業 會議所		1925년에 木浦商業會議所에서 편찬한 『목포안내』. 목포의 연혁, 행정구역, 상공업, 교육, 인구, 은행회사 및 조합, 회원명부 등에 관한 내용이 정리되어 있음. 회원들이 운영하는 회사 및 조합, 영업점의 컬러 광고지가 함께 수록되어 있음. 1책, 木浦印刷株式會社, 大正 14년(1925), 189쪽, 挿圖, 일본어. 표지: 비단장정, 표지서명: 木浦, 목차: 1 沿革, 2 位置及面積, 3 行政區域, 4 地勢及港灣 5 季候, 6 財政と負擔, 7 商工業, 8 精米工場, 9 繰線及織布製油工場, 10 官衙公署, 11 教育, 12 衛生, 13 社寺教會, 14 戶口, 15 娛樂機關, 16 名勝古跡, 17 銀行會社及組合, 會員名簿.	20.0× 11.5	1
25	도서	木浦案内	1926	木浦 商業 會議所		1926년경에 木浦商業會議所에서 편찬한 『木浦案内』, 앞면에는 채색도(목포항전경), 사진(목포항전경) 全羅南道 物産共進會·朝鮮綿業共進會 地名一覽, 木浦港宣傳歌, 뒷면에는 木浦の概要에 대한 내용이 수록되어 있음. 1책(8면), 朝鮮印刷株式會社, 일본어.	20.0× 11.3	1
26	도서	務安郡郡勢一斑	1925	(務安 郡廳 編)		1925년에 무안군에서 편찬한 『무안군세일반』. 무안군의 연혁, 위치, 지세, 기상, 행정구역, 토지, 호구, 교육, 종교, 위생, 농업, 수산, 임업, 상공, 재정, 금융, 교통, 생산력, 국어해석자, 승지 등에 관한 내용을 표로 일목요연하게 정리해 놓음. 1책, 庄島印刷, 大正 14년(1925), 挿圖, 일본어.	20.1× 10.8	1
27	도서	儒達山三鶴島植物圖	1951	木浦 女子 中學校		1951년에 목포여자중학교 생물부에서 편찬한 책. 유달산과 삼학도에 식생하고 식물의 명칭과 그림을 정리해 놓음. 총 340종의 식물을 수록하고 있으며 일본어 명칭을 함께 병기하였음. 1책, 木浦女子中學校 生物部, 東光社, 1951, 23쪽, 挿圖	20.2× 15.3	1
28	도서	(開港滿三十五年紀念) 木浦寫眞帖	1932	木浦 新報社		1932년에 木浦新報社에서 개항 35주년을 기념하기 위해 발간한 『목포사진첩』. 市街の大觀, 海岸 및 港灣, 工場地帯住宅地帯, 主要干路(目抜通りの町並), 新編入區域, 諸官公署學校, 公共建物, 銀行會社, 社會施設, 娛樂場, 社寺, 遊園地, 水道, 棉花工場, 米穀, 海藻, 35년 기념 축하 상황 등 119건의 사진이 수록되어 있음. 서문과 함께 목포개항 35년간의 호구증가 추이와 무역 추세에 대한 내용을 표로 정리하여 수록함. 1책, 木浦: 木浦新報社, 昭和 11년(1932), 挿圖, 46쪽, 일본어.	19.0× 28.7	1
29	도서	聖訓演義	1907	中央 總部		1907년 中央總部에서 편찬한 천도교의 교리서 『성훈연의』. 1책, 활자본, 線裝, 布帛 48년(1907), 普文社, 21쪽, 국한혼용. 藏板記: 普文社藏板.	22.4× 15.3	1
30	도서	PHOTO 時事	1976	時事 通信社		1976년 12월에 時事通信社에서 발행한 잡지. 『新安앞바다 海底寶物인항 現場』 기사가 4면에 걸쳐 수록되어 있음.	34.8× 26.2	1
31	도서	노작 3호	1953	목포 사범 학교		1953년에 목포사범학교에서 편찬한 잡지. 시, 산문 등에 관한 내용이 수록되어 있음. 제7회 졸업생에게 부치는 작별 시, 졸업생 명단 등이 함께 수록되어 있음. 1책, 목포사범학교 학예부, 항도출판사, 단기 4286년(1953), 58쪽.	22.3× 15.2	1
32	도서	嫩葉 제17호	1941	木浦 公立 高等 女學校		1941년에 목포공립고등여학교 창립 20주년 및 皇紀 2600년을 맞이하여 발간한 기념호 『논엽, 제17호』. 1책, 庄島印刷所, 昭和 16년(1941), 107쪽, 挿圖, 일본어. 목차: 奉祝皇紀2600年, 祝賀創立20周年, 校報, 嫩葉會報, 會員名簿	22.3× 15.0	1
33	도서	儒陽 제5호	1930	木浦 公立 商業 學校		1930년에 목포공립상업학교에서 발행한 잡지 『유양, 제5호』. 1책, 활자본, 木浦公立商業學校校友會, 挿圖, 112쪽(뒷부분 결락), 일본어. 목차: 口繪, 研究(調査), 文苑, 修學旅行記事, 校報, 校友會報, 雜報, 後記.	22.3× 15.2	1
34	도서	潛龍 제4호	1955	木浦 高等 學校		1955년에 목포고등학교에서 편찬한 『잠룡, 제4호』. 졸업 관련 글과 제1회 木高文學賞 입선작품을 수록해 놓았음. 당시 심사위원 가운데 소설분야는 朴花城 선생, 수필분야는 喜喜灌 선생이 심사를 하였고, 심사 후기가 실려 있음. 당선작 가운데는 李生淵의 「눈이 내리는 날」이라는 시가 있음. 이외에 당시 1학년에 재학 중이던 박화성의 아들 千承世의 「X마스카드」라는 창작 소설과 「조희관선생방문기」(1954. 01. 29.)가 수록되어 있음.	21.4× 15.2	1

번호	자료유형	자료명	서기력	발급	수취	내용	크기	점수
35	도서	持建 제6호	1950	木浦 工業 高等 學校		1950년 목포공업고등학교에서 편찬한 「지건」 제6호. 연구, 문예(시, 산문) 등에 관한 글이 실려 있음. 1책, 木浦工業高等學校 學徒護國團文藝部, 第一印刷所, 檀紀 4283년(1950), 102쪽, 挿圖.	20.7× 15.2	1
36	도서	靑苔 제6호	1952	목포 상업 제일 중학교		1952년에 목포상업제일중학교 학도호국단에서 출간한 『청태』 제6호. 출업특집, 시, 수필, 창작 등의 글이 실려 있음. 조희관의 「봄 아닌 봄 -한해 전의 일기에서-」, 글이 수록되어 있음. 표지 그림 「캣트」는 차재석 작품이라고 밝히고 있음. 1책, 목포상업제일중학교 학도호국단 학예부 문예반, 목포제일인쇄소, 단기4285년(1952), 92쪽.	20.9× 15.0	1
37	도서	波濤 제7호	1963	목포 제일중 상업 고등 학교		1963년 목포제일중상업고등학교에서 편찬한 잡지 「파도」 제7호. 시, 산문, 논문, 좌담회, 회고, 연혁, 행사일지 등에 관한 내용이 수록되어 있음. 맨 첫 장에 목포상업고등학교 제40회 출업을 축하한다는 내용이 있음. 1책, 木浦第一中商業高等學校文藝部, 三一出版社, 1963, 123쪽, 挿圖.	21.0× 15.1	1
38	문서	賣買契約書	1939	裴在容	田信鄕	1939년 5월 29일에 裴在容이 田信鄕에게 토지를 매매하면서 작성한 계약서. 매매 대상은 務安郡 押海面 盆梅里에 있는 논, 밭, 임야 등 19곳임. 매매 가격은 1,400원임. 배재용의 주소는 木浦府 竹橋里 217番地임. 전신향의 주소는 木浦府 竹洞 134番地임. 木浦府 金瑞奎가 立會人으로 참여함. 가철(4장) 상태임. 문서 상단에 일본정부 수입인지 2장이 붙어 있음.	24.4× 16.2	1
39	문서	土地賣買契約書	1939	崔己烈	裴在容	1939년 5월에 崔己烈이 裴在容에게 토지를 매매하면서 작성한 계약서. 매매 대상은 務安郡 押海面 盆梅里에 있는 논, 밭, 임야 등 18곳임. 매매 가격은 2050圓임. 이 가운데 계약금 500원은 최기열이 배재용에게 지불하고, 550원은 5월 말까지 배재용이 최기열에게 지불하며, 1000원은 원소유자 禹弘奎 외 1인이 배재용에게 지불함. 務 安郡 押海面 盆梅里 姜應珠가 立會人으로 참여함. 최기열의 주소는 莞島郡 古今面 冠山里 444番地임. 배재용의 주소는 木浦府 竹橋里 217番地임. 매매계약서와 함께 토지 목록이 첨부되어 있음(假綴 4장). 문서 상단에 일본정부 수입인지 1장이 붙어 있음.	24.4× 16.3	1
40	문서	土地賣買契約書	일제 강점기	木下千 重治	文在喆	木下千重治가 文在喆에게 토지를 매매하면서 작성한 계약서. 문서 결락된 상태임. 문서 상단에 일본정부 수입인지 1장이 붙어 있음. 매도인과 매수인의 주소는 木浦府로 표기되어 있음.	24.3× 14.6	1
41	문서	土地臺帳謄本	1935	木浦 稅務署	朴承必	1935년 8월 30일에 木浦稅務署에서 朴承必에게 발급한 토지대장등본. 대상 토지는 珍島郡 鳥島面 加沙島里內加沙島에 있는 논밭으로, 大 正 4年(1915)에 朴柱菴이 査定하고 1916년에 소유권을 이전한 것임.	27.4× 13.4	1
42	문서	金順南 戶籍	1917 ~ 1946			1917년 12월 16일에 출생한 金順南의 호적자료. 1940년 5월 23일 광주지방법원목포지청의 허가를 받아 창씨개명하여 金林海信[가네바야시 우미노부미]로 개명하였다가 1946년 12월 24일 조선성명복구 등에 의하여 조선식 성명으로 다시 복구한 내용이 기록되어 있음.	27.9× 20.1	1
43	문서	명함(姜基班)		姜基班		姜基班의 명함. 주소는 全南 羅州郡임. 뒷면에 徐守烈, 徐承烈, 徐相福 등 인명과 계산한 기록이 있음.	9.0× 5.4	1
44	문서	명함(谷川捨次)		谷川 捨次		谷川捨次の 명함. 주소는 朝鮮 全南 光州府 東町, 전화는 563번임.	9.8× 5.9	1
45	문서	명함(羅肅祥)		羅肅祥		湖南銀行木浦支店 貸付主任 羅肅祥의 명함.	9.1× 5.4	1
46	문서	명함(羅肅祥)		羅肅祥		羅肅祥의 명함. 주소는 全羅南道 羅州郡 鳳凰面 鐵川里임. 뒷면에는 1937년 1월 9일에 나도상이 30원을 빌리면서 작성해 준 영수증 내용이 기재되어 있음.	9.0× 5.4	1
47	문서	명함(大森幸太)		大森 幸太		朝鮮木浦木村健夫商店 大森幸太의 명함. 뒷면에 '一萬五百斤' 등 계산한 기록이 있음.	8.4× 4.8	1

번호	자료유형	자료명	서기력	발급	수취	내용	크기	점수
48	문서	명함(保田文作)		保田 文作		帝國在郷軍人會 榮山浦分會 理事 保田文作의 명함. 榮山浦國防義 會理事, 全南聯合靑年團代議員, 榮山浦靑年團評議員임.	9.0× 5.4	1
49	문서	명함(梁在誠)		梁在誠		梁在誠의 명함. 주소는 全南 寶城郡 得糧面 松谷里임. 뒷면에 '木浦府 南橋洞 1番地 安鍾■金鍾洙'라고 기재되어 있음.	9.1× 5.3	1
50	문서	명함(尹燦植)		尹燦植		五柳金銀鑛事務所 總監督 尹燦植의 명함. 주소는 全北 任實郡 聖壽 面임. 뒷면에 眞草綠水, 石魚 등 물품이 기재되어 있음.	8.5× 4.8	1
51	문서	명함(任爽模)		任爽模		任爽模의 명함(동일본 2장). 주소는 全南 寶城郡 鳥城面임.	8.5× 4.8	2
52	문서	명함(鄭山休奉)		鄭山 休奉		所安漁業組合 鄭山休奉의 명함. 주소는 全南 莞島郡임.	9.1× 5.4	1
53	문서	명함(鄭始巢)		鄭始巢		鄭始巢의 명함. 주소는 '羅州郡 鳳凰面 鐵川里'임. 뒷면에 '羅州郡 鳳凰面 鐵川里 山1番地 林野 ……'라는 내용이 메모되어 있음. 1937년에 정시소가 등장에 제출한 擔保品差入證書 있음.	9.0× 5.4	1
54	문서	명함(蔡洙弼)		蔡洙弼		朝鮮總督府官廳松汀里販賣所 總販商 蔡洙弼의 명함. 주소는 全南 松汀里驛前임.	9.0× 5.4	1
55	문서	木浦藝術祭 綜合發表會 안내장	1961	木浦 文化 協會		1961년 12월 1일에 목포문화협회 주최로 南一劇場에서 개최한 목포예술제 안내장. 목포일보사, HLKN, 재건국민운동목포시축전회가 후원함. 1부에서는 합창 및 독창, 시 낭독, 피아노연주 등 16팀이 공연을 하였고, 2부에서는 T.C 마레이 원작 「長男의 權利」(2幕)라는 연극을 선보였음. 차범석이 원작을 번역하고 김길호가 연출하였음. '木浦文化協會' 직인이 찍혀 있음.	19.2× 13.2	1
56	문서	朝鮮農業移民募集 공고문	1914	東洋 拓殖 株式 會社		1914년 2월에 東洋拓殖株式會社에서 발행한 조선 농업 이주민 모집 공고문. 이주 신청 절차와 방법에 대해 일목요연하게 정리해 놓음. 뒷면은 「朝鮮地圖」로 제5회 이주지 및 모집 호수(1,500호)에 관한 일람표가 상단에 표시되어 있고 지도상에 모집 호수가 표기되어 있음. 또 이주신청기한(1914년 9월 말일까지), 이주지 도착 기한(1915년 2월 말일까지), 이주 승인 통지 내용은 왼쪽 여백에 표기되어 있음.	19.5× 13.8 全 39.0× 54.6	1
57	문서	朝鮮農業移民募集	1911	東洋 拓殖 株式 會社		1911년 6월에 東洋拓殖株式會社에서 발행한 조선 농업 이민 모집 안내문. 이주 방법, 이주 혜택, 신청 기한, 이주 시 각오와 주의할 점 등을 일목요연하게 정리하여 소개한 내용임. 전문은 붉은색으로 인쇄되어 있음.	27.1× 35.4	1
58	문서	朝鮮全羅南道 商業案内	1931	宮川組 營業所 宮川 秀基		1931년에 宮川組營業所에서 제작한 상업 안내문. 당시 일본인들이 목포, 나주, 광주 등지에서 운영하던 병원, 조합, 상점 등의 상호명과 위치, 전화번호 등을 표 형식으로 정리해 놓음. 뒷면에는 小林印刷所(東京)에서 발행한 「全羅南道地圖」가 인쇄되어 있음.	108.6× 79.4	1
59	문서	농기구판매광고지	1930 년대	德永 商店		木浦府 소재 德永商店에서 製繩機(새끼틀) 등을 판매하기 위해 제작한 광고지. 松村式製繩機, 富田式製繩機, 水平裝置自由蔵 등 농기구의 제품 그림과 가격 등이 함께 제시되어 있음. 일본어.	23.4× 30.4	1
60	문서	國民精神總動員 ラヂオ体操 안내문	일제 강점기	朝鮮 總督府 遞信局		조선총독부채산국에서 발행한 라디오 체조 동작 안내문. 라디오 체조 제1, 제2 각각 11가지 동작에 대한 상세한 설명이 그림과 함께 제시되어 있음. 1장, 大海堂印刷株式會社, 挿圖, 일본어.	22.9× 30.9	1
61	문서	拓殖資金融御案内	일제 강점기	東洋 拓殖 株式會 社 木浦 支店		동양척식주식회사에서 제작한 부동산과 금융 거래 안내 소책자(팜플렛). 대출 절차에 대한 자세한 내용이 수록되어 있고, 기타 사업 관련 안내문도 실려 있음.	18.0× 9.0	1
62	문서	엽서	1932	朴業同 李莚旋		1932년 9월 14일에 共益商會 朴業同이 李莚旋에게 감사의 뜻을 전하면서 보낸 엽서. 共益商會의 주소는 木浦府 福山町 1番地임. 이용선의 주소는 務安 郡 海際面 山吉里임.	14.1× 9.1	1

번호	자료유형	자료명	서기력	발급	수취	내용	크기	점수
63	문서	木浦名所繪葉書帖	일제강점기	木浦沖永商店 繪葉書部		木浦沖永商店 繪葉書部에서 발행한 목포 명소 그림엽서. 목포의 동부(송도공원, 식산은행), 서부(소학교, 병원, 동척회사, 공회당), 남부(해안가, 공장지대), 북부(조선정 방면), 유달산에서 내려다 본 전경 등 목포의 대표적인 명소 사진(흑백)을 엽서(16매)로 발행함. 파봉(채색)이 함께 남아 있음.		17
64	문서	木浦名所繪葉書 皮封	일제강점기			木浦名所繪葉書 第一集의 결봉투. 井堀商店에서 발매함.	14.4×10.0	1
65	문서	木浦名所繪葉書 皮封	일제강점기			木浦名所繪葉書 第一集의 결봉투. 木浦堀商店에서 발매함.	14.9×10.0	1
66	문서	木浦名所繪葉書 皮封	일제강점기			木浦名所繪葉書 第二集의 결봉투. 木浦堀商店에서 발매함.	14.8×9.8	1
67	문서	엽서	1935	梁富錫	梁載豊	1935년 7월에 梁富錫이 담배 시세를 알아보기 위해 梁載豊에게 보낸 엽서. 배편으로 전한 것은 얻어 보았으나 근일의 시세가 예전 같지 않을 뿐만 아니라 南草(담배) 시세는 4, 6월 晦初나 높이 오를 것 같으니 그 사이에라도 시세가 오를 듯하면 즉시 인편이나 전보로 소식을 알려 달라는 내용. 양부석의 주소는 木浦府 明治町 16임. 양재몽의 주소는 全北 長水郡 山兩面 桐花里임.	14.1×8.9	1
68	문서	엽서				컬러 우편엽서. 유달산에서 내려다본 다도해의 전경이 담겨 있음. 제목 '유달산에서 내려다본 808섬의 일부'.	8.9×13.2	1
69	문서	森乃家 영수증	일제강점기	森乃家		3월 11일에 森乃家에서 日本酒, 果物, ツキ出 등을 먹고 계산한 영수증.	13.1×6.1	1
70	문서	領收證	1922	任準基	東洋拓殖株式會社	1922년 1월 7일에 任準基이 東洋拓殖株式會社에 납입한 영수증. 2천 원을 대출하되, 1921년 12월 12일에 대출상환조로 첨부한 차용증서에 따라 대출한다는 내용임.	23.9×16.2	1
71	문서	領收證	1922	任準基	東洋拓殖株式會社 木浦支店	1922년 1월 7일에 東洋拓殖株式會社 木浦支店에서 任準基에게 발급한 영수증. 이자 16圓 43錢을 동년 1월 31일까지 납입하라는 내용임. 위 금액은 대출 원금 2천 원에 대한 것임. 일본정부에서 발행한 3錢짜리 수입인자가 붙어 있음.	15.4×17.8	1
72	문서	領收證	1922	任準基	東洋拓殖株式會社 木浦支店	1922년 1월 9일에 東洋拓殖株式會社 木浦支店에서 實城邑內 任準基에게 발급한 영수증. 동년 1월 7일에 이자 16圓 43錢을 상환한 후, 1975圓 7전이 남아 있다는 내용임.	24.5×17.1	1
73	문서	保險證	1925	松岡時計店	尹玉夏	1925년 1월 4일에 松岡時計店에서 尹玉夏에게 발급한 보험증. 代價 16圓 50錢임. 송강시계점의 주소는 木浦府實町5番地임. 松岡時計店章이 날인되어 있음. 우측 상단에 일본정부에서 발행한 수입인자가 붙어 있음. 1925년 『木浦案内』에 송강시계점 광고 내용이 수록되어 있음.	15.1×19.5	1
74	문서	미국 위탁판매 영수증	1928	朴正杓	李在九	1928년 양력 10월 30일에 海陸物産 委託販賣業 朴正杓가 李在九에게 작성해 준 미국 위탁판매 영수증. 해륙물산 위탁판매업의 주소는 木浦府 榮町 1丁目 5番地임.	27.0×19.2	1
75	문서	入穀領收證	1930	洪鍾律	金仁洙	1930년 12월 13일에 木浦府洪鍾律物産客主가 金仁洙에게 발행한 入穀 영수증.	24.7×19.1	1
76	문서	미국 위탁판매 영수증	1930	朴正杓	李在九	1930년 양력 10월 22일에 海陸物産 委託販賣業 朴正杓가 林鎮葉에게 작성해 준 미국 위탁판매 영수증. 해륙물산 위탁판매업의 주소는 木浦府 榮町 1丁目 5番地임.	27.1×19.4	1
77	문서	미국 위탁판매 영수증	1927	金太仁	李在九	1927년 10월 2일에 海陸物産 委託販賣主 金太仁이 李在九에게 작성해 준 미국 위탁판매 영수증.	23.3×15.8	1
78	문서	大朝鮮國郵鈔	1884	우정총국		1884년에 우리나라 최초로 발행된 5종의 문위우표 가운데 5文짜리 우표임. 5文, 10文, 25文, 50文, 100文 등 총 5장이 발행됨. '大朝鮮國郵鈔', '대조선국우초'라는 문구가 인쇄되어 있음. 발행 주체는 대조선국이지만 인쇄 및 제조 작업은 일본에서 이루어짐.		1

번호	자료유형	자료명	서기력	발급	수취	내용	크기	점수
79	문서	大朝鮮國郵鈔	1884	우정 총국		1884년에 우리나라 최초로 발행된 5종의 문위우표 가운데 10文짜리 우표임. 5文, 10文, 25文, 50文, 100文 등 총 5장이 발행됨. '大朝鮮國郵鈔', '대조선국우초'라는 문구가 인쇄되어 있음. 발행 주체는 대조선국이지만 인쇄 및 제조 작업은 일본에서 이루어짐.		1
80	문서	大朝鮮國郵鈔	1884	우정 총국		1884년에 우리나라 최초로 발행된 5종의 문위우표 가운데 25文짜리 우표임. 5文, 10文, 25文, 50文, 100文 등 총 5장이 발행됨. '大朝鮮國郵鈔', '대조선국우초'라는 문구가 인쇄되어 있음. 발행 주체는 대조선국이지만 인쇄 및 제조 작업은 일본에서 이루어짐.		1
81	문서	大朝鮮國郵鈔	1884	우정 총국		1884년에 우리나라 최초로 발행된 5종의 문위우표 가운데 50文짜리 우표임. 5文, 10文, 25文, 50文, 100文 등 총 5장이 발행됨. '大朝鮮國郵鈔', '대조선국우초'라는 문구가 인쇄되어 있음. 발행 주체는 대조선국이지만 인쇄 및 제조 작업은 일본에서 이루어짐.		1
82	문서	大朝鮮國郵鈔	1884	우정 총국		1884년에 우리나라 최초로 발행된 5종의 문위우표 가운데 100文짜리 우표임. 5文, 10文, 25文, 50文, 100文 등 총 5장이 발행됨. '大朝鮮國郵鈔', '대조선국우초'라는 문구가 인쇄되어 있음. 발행 주체는 대조선국이지만 인쇄 및 제조 작업은 일본에서 이루어짐.		1
83	문서	朝鮮郵標	1895	우정 총국		1895년에 발행된 오 분(5分)짜리 태극우표. '朝鮮郵標', '조선우표'라는 문구와 태극기 그림이 인쇄되어 있음. 미국에 인쇄를 의뢰하여 발행하였음.		1
84	문서	朝鮮郵標	1895	우정 총국		1895년에 발행된 한 돈(1錢)짜리 태극우표. '朝鮮郵標', '조선우표'라는 문구와 태극기 그림이 인쇄되어 있음. 미국에 인쇄를 의뢰하여 발행하였음.		1
85	문서	朝鮮郵標	1895	우정 총국		1895년에 발행된 두 돈 오 분(2錢 5分)짜리 태극우표. '朝鮮郵標', '조선우표'라는 문구와 태극기 그림이 인쇄되어 있음. 미국에 인쇄를 의뢰하여 발행하였음.		1
86	문서	朝鮮郵標	1895	우정 총국		1895년에 발행된 닷 돈(5錢)짜리 태극우표. '朝鮮郵標', '조선우표'라는 문구와 태극기 그림이 인쇄되어 있음. 미국에 인쇄를 의뢰하여 발행하였음.		1
87	문서	委任狀	1922	姜應珠	丁縉燮	1922년 6월 23일에 姜應珠가 丁縉燮을 대리인으로 위임하면서 작성한 위임장. 李花彦에 대한 부동산 가압류 신청 취하 및 가압류 해제 신청에 관한 일체 행위를 위임한다는 내용임. 정진섭의 주소는 木浦府 竹洞 22番地임. 강응주의 주소는 務安郡 押海面 盆梅里 239番地임. 이화언의 주소는 務安郡 押海面 宋孔里 269番地임.	24.2× 16.6	1
88	문서	委任狀	일제 강점기	趙炳禹	徐南圭	대정 연간에 趙炳禹가 徐南圭를 대리인으로 위임하면서 작성한 위임장. 조병우가 申性弘에게 매도한 부동산(務安郡 玄慶面 外盤里 26番地 田 1.067坪) 소유권 이전 등기를 신청하는 데 필요한 모든 절차를 위임한다는 내용임. 서남규의 주소는 木浦府 務安通 3番地임. 조병우의 주소는 務安郡 玄慶面 外盤里 44番地임. 문서 상단에 2錢짜리 일본정부 수입인자가 붙어 있음.	24.2× 16.4	1
89	문서	委任狀	일제 강점기	申性弘	姜好男	대정 연간에 申性弘이 姜好男을 대리인으로 위임하면서 작성한 위임장. 신성홍이 趙炳禹로부터 매수한 부동산(務安郡 玄慶面 外盤里 26番地 田 1.067坪) 소유권 이전 등기를 신청하는 데 필요한 모든 절차를 위임한다는 내용임. 강호남의 주소는 木浦府 務安通 3番地임. 신성홍의 주소는 務安郡 玄慶面 外盤里 252番地임. 문서 상단에 2錢짜리 일본정부 수입인자가 붙어 있음.	24.2× 16.4	1

번호	자료유형	자료명	서기력	발급	수취	내용	크기	점수
90	문서	委任狀	1939	崔龍鎬	崔己烈	1939년 5월 2일에 崔龍鎬가 崔己烈을 대리인으로 위임하면서 작성한 위임장. 최용호가 1937년 4월 1일에 姜必洪으로부터 매대한 務安郡 押海面 盆梅里 토지의 매매대금 지불과 토지 소유권 이전 등기 수속에 대한 일체 행위를 위임한다는 내용임. 최기열의 주소는 莞島郡 古今面 冠山里 444番地임. 강필홍의 주소는 木浦府 南橋洞 55番地임. 최용호의 주소는 木浦府 北橋洞 232番地임. 문서 상단에 일본정부 수입인지 1장이 붙어 있음.	24.4× 16.2	1
91	문서	修業證書	1924	務安 公立 普通 學校	林次圭	1924년 3월 25일에 務安公立普通學校에서 林次圭에게 수여한 수업증서. 제1학년의 과정을 모두 수료하였다는 내용임. 임차규는 1902년 6월 25일생임. '務安公立普通學校印'(정방형, 4.5cm)이 찍혀 있음.	39.2× 26.3	1
92	문서	回航認可證書	1925	朝鮮 總督府 遞信局	朝鮮郵 船株式 會社	1925년 9월 27일에 조선총독부채신국이 조선우선주식회사에 발급한 회항인가증서. 조선우선주식회사 소유의 汽船 宗信丸을 조선선박검사령 시행규칙 제36조 10호에 의거하여 여객 25명, 화물 약 100톤을 싣고 부산에서 목포까지 운항하는 것을 허가한다는 내용으로 발급한 증서임. 다만 이 증서는 1925년 10월 3일까지 유효하다는 단서 조항이 있음.	24.3× 18.3	1
93	문서	訴訟費用確定決定	1925	光州 地方 法院 木浦 支廳	姜應珠	1925년 11월 10일에 광주지방법원 목포지청에서 원고 강응주에게 발급한 소송비용확정결정서. 당사자 간의 1923년 대금청구사건에 대해 1924년 7월 29일 광주지방법원 목포지청의 판결에 따라 신청인이 제출한 계산서의 소송비용 20圓 86錢 5厘를 피고 張炳在가 부담하는 것이 옳다고 확정되었다는 내용임. 강응주와 장병재의 주소는 務安郡 押海面 盆梅里임.	24.3× 16.6	1
94	문서	旅行目的證明書	1946	木浦 公立 工業 學校		1946년 목포공립공업학교에서 교원 또는 학생에게 발급한 여행목적증명서. 신분, 성명, 여행목적, 여행구간, 여행기간을 명시하도록 되어 있음. 목포공립공업학교장 직인이 찍혀 있으나 사용한 기록은 없음.	9.3× 12.5	1
95	문서	擔保品差入證書	1937	東洋拓 殖株式 會社	鄭始巢	1937년 7월 3일에 鄭始巢가 東洋拓殖株式會社에 제출한 담보증서. 동적으로부터 100圓을 지불받고 보리 20가마니(10石)를 담보품으로 납부한다는 내용임. 정시소의 주소는 나주군 봉황면 철천리임. 일본정부에서 발행한 3錢짜리 수입인자가 붙어 있음. 정시소의 명함 있음.	27.4× 49.7	1
96	문서	賣渡證書	1938	金良燮	李奉局	1938년 5월 10일에 金良燮이 李奉局에게 토지를 매도하면서 작성한 매도증서. 매도 대상은 務安郡 荷衣面 陵山里內 陵山島 330번지 논 221평, 348번지 논 1041평, 300번지 447평, 374번지 논 341평, 437번지 밭 659평임. 매도가는 447圓임. 부동산 목록 말미에는 1938년 8월 8일에 등기를 마쳤음을 의미하는 등기소인이 날인되어 있고, 실무자는 司法書士 金武賢임. 매도증서와 함께 부동산 목록이 첨부되어 있음(假綴 2장). 문서 상단에 일본정부 수입인지 4장이 붙어 있음.	28.1× 19.1	1
97	문서	擔保差入書	일제 강점기	松前 清治	木浦金 融組合	소화 연간에 松前清治가 목포금융조합에 제출한 담보차입서 내용을 베껴 놓은 것임.	22.5× 18.4	1
98	문서	手形借入約定	일제 강점기	松前 清治	木浦金 融組合	소화 연간에 松前清治가 목포금융조합에 제출한 어음대출약정서 내용을 베껴 놓은 것임.	22.5× 18.4	2
99	문서	約束手形	일제 강점기	松前 清治	木浦金 融組合	소화 연간에 松前清治가 목포금융조합에 제출한 약속어음 내용을 베껴 놓은 것임. 금액은 2,500圓임.	22.5× 18.4	1
100	문서	全南米の検査 實施方針の變更	1924	全南 南道 穀物 検査所		1924년경 全羅南道 곡물검사소장이 일본으로 실려 가는 쌀의 품질을 개선하기 위해 전남미의 검사 실시 방침을 변경할 것을 건의하기 위해 작성한 내용으로 「検査實施方針」, 「建議事項」, 「請願事項」으로 구성되어 있음. 1책(假綴), 첩필본, 大正 14년(1924), 일본어.	27.5× 19.8	1
101	문서	通知簿	1947	木浦公 立工業 中學校	林■守	1947년 목포공립공업중학교에서 林■守에게 발급한 성적통지서. 임■수는 기계과 1학년 61번임.	12.9× 18.1	1

번호	자료유형	자료명	서기력	발급	수취	내용	크기	점수
102	문서	成續通知表	1948	木浦 公立 商業 中學校	郭秉珍	1948년 목포공립상업중학교에서 郭秉珍에게 발급한 성적통지서 및 수료증. 4학년 3반 박병진의 보증인은 郭宇春이고, 현주소는 木浦府 竹橋洞으로 기재되어 있음. 맨 뒷장은 1949년 7월 31일에 4학년의 과정을 수료하였음을 증명하는 수료증임.	7.9× 24.2	1
103	문서	年賦償還貸 付金元利金通知書		東洋拓 殖株 式會社 木浦 支店	任準基	1922년 1월 7일에 東洋拓殖株式會社 木浦出張所에서 任準基에게 발행한 대출금 상환 통지서. 대출 원금 2천 원, 대출 기한 5년, 대출 이율 1.2임.	30.0× 21.7	1
104	문서	貸付金利息拂込通知	1935	湖南 銀行 木浦 支店	鄭始巢	1935년 12월 7일에 호남은행 목포지점에서 鄭始巢에게 발급한 대출금이자납입통지서. 대출금에 대한 이자 납입 기한이 12월 25일이나 기한 내에 이자를 납부해 달라는 내용임. 납부할 금액은 85圓 24錢으로 원금 2,700圓에 대한 1935년 9월 27일부터 12월 31일까지의 합산금액임.	24.2× 16.1	1
105	문서	期日經過通知書	1936	湖南 銀行 木浦 支店	鄭始巢	1936년 1월 9일에 호남은행 목포지점에서 鄭始巢에게 발급한 기일경과통지서. 1935년 12월 25일까지 300圓을 납입하지 않은 내용을 통보한 내용. 정시소의 주소는 羅州郡 鳳凰面 鐵川里임.	19.3× 13.2	1
106	문서	배표(승선권)				일본 시모노세끼항(下關港)에서 여수항을 경유하여 목포까지 가는 배표임.	5.7× 3.0	1
107	문서	화물표		木浦水 産靑果 市場株 式會社 驛前出 張所	連山 金容德	連山 金容德이 木浦水産靑果市場株式會社 驛前出張所로 화물을 보낼 때 사용한 화물표. 화물은 連山驛에서 출발하여 木浦驛에 도착 함. 품명, 수량, 수신처명과 주소 및 전화번호가 인쇄되어 있음. 뒷면에는 '連山 金容德'이라는 문구가 찍혀 있음.	10.1× 5.2	1
108	문서	화물표		木浦水 産靑果 市場株 式會社 驛前出 張所	連山 金容德	복본.	10.1× 6.1	1
109	문서	화물표		木浦水 産靑果 市場株 式會社 驛前出 張所	連山 金容德	복본.	10.1× 6.1	1
110	문서	簡札	일제 강점기	松前義 三		1월 30일에 松前義三이 보낸 편지. 松前義三은 木浦府 壽町 2丁目 3番地에서 松前義三商店을 운영하던 상인임. 松前義三商店 전용 종이에 편지를 작성함.	25.6× 17.1	2
111	문서	簡札	일제 강점기	松前義 三		2월 7일에 松前義三이 보낸 편지. 松前義三은 木浦府 壽町 2丁目 3番地에서 松前義三商店을 운영하던 상인임. 松前義三商店 전용 종이에 편지를 작성함.	24.3× 17.1	1
112	문서	簡札	1937	鈴木種 一	松前清 治	1937년 9월 20일에 鈴木種一이 松前清治에게 보낸 편지. 鈴木種一은 鎭南浦에서 鈴木商店을 운영하던 무역상임. 鈴木商店 전용 종이에 편지를 작성함.	22.5× 16.4	2
113	문서	簡札	1938	鈴木種 一	松前清 治	1938년 7월 5일에 鈴木種一이 松前清治에게 보낸 편지. 鈴木種一은 鎭南浦에서 鈴木商店을 운영하던 무역상임. 鈴木商店 전용 종이에 편지를 작성함.	22.9× 16.6	2
114	문서	簡札	1939	鈴木種 一	松前清 治	1939년 12월 16일에 鈴木種一이 松前清治에게 보낸 편지. 鈴木種一은 鎭南浦에서 鈴木商店을 운영하던 무역상임. 鈴木商店 전용 종이에 편지를 작성함.	23.0× 16.5	6
115	문서	簡札	1942	鈴木種 一	松前清 治	1942년 9월 8일에 鈴木種一이 松前清治에게 보낸 편지. 鈴木種一은 鎭南浦에서 鈴木商店을 운영하던 무역상임. 鈴木商店 전용 종이에 편지를 작성함.	22.6× 16.4	3

번호	자료유형	자료명	서기력	발급	수취	내용	크기	점수
116	문서	東洋拓殖株式會社株券	1920	東洋拓殖株式會社	橫瀨寬	1920년에 동양척식주식회사에서 橫瀨寬에게 발행한 주권. 第2新 丙第13687號, 오백 원 십주권으로 125원씩 4차례에 걸쳐 전액 납입하였음.	22.2×27.3	1
117	문서	大日本帝國政府 紙幣	1938	日本政府		1925일본정부에서 발행한 화폐. 五拾錢 2장임. 內閣印刷局에서 제조함.	6.3×10.2	2
118	문서	東洋拓殖株式會社株券	1941	東洋拓殖株式會社	橫瀨寬	1941년에 동양척식주식회사에서 橫瀨寬에게 발행한 주권. 第2新 丙第10597號, 오백 원 십주권으로 125원씩 두 차례 납입하였음.	22.1×27.2	1
119	문서	軍用手票		日本政府		軍用手票 五 圓 2장임. 內閣印刷局에서 제조함.	7.3×13.0	2
120	문서	목포방송국 신축 기념 복권		木浦放送協議會		목포방송협의회에서 목포 방송국(HLKN) 신축을 기념하기 위해 발행한 백 원짜리 복권.	6.7×11.5	1
121	문서	조선은행권 화폐		朝鮮銀行		朝鮮銀行에서 발행한 화폐. 朝鮮銀行券 壹 圓 4장임.	6.8×12.2	4
122	문서	조선은행권 화폐		朝鮮銀行		朝鮮銀行에서 발행한 화폐. 朝鮮銀行券 拾 圓 1장임.	14.0×7.4	1
123	문서	조선은행권 화폐		朝鮮銀行		朝鮮銀行에서 발행한 화폐. 朝鮮銀行券 百 圓 4장임.	9.1×15.9	4
124	사진	物産問屋組合 정기총회 단체사진	1900년대			物産問屋組合 제9회 정기총회 단체사진. 앨범(32.5×40.8)에 부착된 상태임. 앨범에서 별도로 떨어져 나온 것으로 보임. 앨범 내지 우측 하단에 'K. Matsumoto 木浦 松本溪水'라는 문구가 인쇄되어 있음.	20.9×26.8	1
125	사진	閔種墨 大臣	1900년대			1890년대 閔種墨(1835~1916) 사진(흑백 인화). 한국문화홍보센터 정성길 기증(2015. 10. 27.)	35.0×27.9	1
126	신문	동아일보 1922년 1월 23일자	1922	동아일보		1922년 1월 23일자에 실린 '목포만세사건' 관련 「동아일보」(제513호) 기사.	54.8×40.6	1
127	신문	동아일보 1937년 7월 8일자	1937	동아일보		1937년 9월 8일자에 실린 「四校에 廢校處分 愛國日, 神社不參拜」 관련 「동아일보」 기사. 애국일에 신사 참배에 불참한 광주 송일학교·수피아학교, 목포 정명·영흥 네 학교를 폐교 처분한다는 내용임.	55.0×41.4	1
128	신문	中等學友	1949	中央通信中學校		1949년 1월 1일자 제7호로 발행한 중앙통신중학교의 「中等學友」. 3면에 편집부 李基玉이 쓴 「木浦 特別 同進會를 찾아서」라는 기사가 실려 있음. 木浦 同進會長 文權根의 권유로 동광중학교를 방문하여 강연한 일과 목포 동진회에 대해 소개함. 12월 18일 서울에서 목포 도착. 儒達호텔에서 1박. 12월 19일 東光中學校 방문, 160여명의 학생들에게 학문의 본질과 학습에 대해 이야기함. 기념사진 촬영함. 유달산 관광. 12월 20일 아침 9시 급행열차를 타고 서울로 돌아감. 木浦 同進會는 1948년 8월 청년 文權根의 주선으로 조직됨. 務安 適에 사무실이 있음. 약 370명의 회원이 있음.	26.6×19.2	1
129	신문	주간목포	1990	목포신문사		1990년 6월 7일 목요일에 목포신문사에서 발행한 「주간목포」 창간호. 전체 16면으로 1면에 아산 조방원의 「長江秋日」, 우하 김정재의 「日月無私照」, 최하림의 「주간목포가 마른땅의 물길처럼」, 등 창간을 축하하는 기념 사서화가 실려 있음.	54.5×39.5	1
130	신문	주간목포광장	1992	목포광장신문사		1992년 5월 21일~5월 27일자로 목포광장신문사에서 발행한 「주간목포광장」 창간호. 전체 16면으로 1면에 서한태(녹색회 회장), 김석현(발행인)의 축사가 실려 있음.	39.4×27.2	1
131	신문	목포시민정보	1993	목포시민정보신문사		1993년 4월 3일~4월 9일자로 목포시민정보신문사에서 발행한 「목포시민정보」 창간호.	39.2×27.2	1

번호	자료유형	자료명	서기력	발급	수취	내용	크기	접수
132	지도	朝鮮交通全圖	1910	大阪毎日新聞社		1910년 10월 1일에 오사카마이니치신문사[大阪毎日新聞社]에서 발행한 조선교통전도. 제9736호의 부록임. 木浦를 비롯한 元山津, 群山, 鎮南浦, 馬山, 大邱, 釜山, 平壤, 京城及龍山, 仁川 등 주요 도시와 항구의 사가지 지도가 삽입되어 있음. 채색 동판본, 축척 100만분의 일. 피봉 있음.	지도 108.5× 78.2 피봉 27.0× 12.8	2
133	지도	朝鮮交通全圖	1910	大阪毎日新聞社		1910년 10월 1일에 오사카마이니치신문사[大阪毎日新聞社]에서 발행한 「조선교통전도」. 제9736호의 부록임. 木浦를 비롯한 元山津, 群山, 鎮南浦, 馬山, 大邱, 釜山, 平壤, 京城及龍山, 仁川 등 주요 도시와 항구의 사가지 지도가 삽입되어 있음. 채색 동판본, 축척 100만분의 일. 피봉 있음.	지도 108.5× 78.2 피봉 27.0× 12.8	2
134	지도	勸農施設及内地人農業者分布圖	1912			1912년에 제작한 관농시설 및 내지인 농업자 분포 지도. 법례에 따르면 1912년 3월 말 농업시설, 1910년 12월말 내지인 농업자, 1912년 3월 말 기타 등 세 항목에 대한 기호 표시와 명칭이 수록되어 있음. 목포 지역에는 勸業模範場同支場, 棉採種圃, 蠶業傳習機關, 觀測所, 測候所가 있었고, 10인 이상의 내지인 농업자가 있다고 지도상에 표기되어 있음. 1장, 인쇄본, 油紙, 150만분의 1 지도.	76.3× 45.3	1
135	지도	朝鮮重要物産並特産物分布圖	1929			조선물산 상공장려관에서 발행된 특산물 지도로 지역별 생산품을 그림으로 표기하고 뒷면에는 특산물의 종류와 사진의 상세내역이 수록되어 있다. 목포의 특산물로 기름, 한천, 통조림이 표기되어 있음.	95×55	1
136	지도	新東亞資源開發解説地圖	1938	東京日日新聞社		1938년 東京日日新聞社에서 발행한 신동아자원개발해설지도. '支那貿易資源一覽表'가 우측 하단에 제시되어 있음. 뒷면에는 '支那 滿州 實情早わか'라고 하여 중국의 면적, 인구 및 주민, 정치, 화교의 분포, 철도, 租界와 租借地 등 총론과 하북성, 산서성 등 각 성에 대한 내용을 관련 사진과 함께 수록하였음. 1장, 東京日日新聞社, 昭和 13년(1938), 挿圖, 채색, 일본어.	54.8× 78.8	1
137	지도	담양(潭陽) 지도	1956	三能工業社		1956년에 제작한 담양 지도(목포1호) 1장, 삼능공업사, 채색, 축척 5만분의 1.	46.7× 55.8	1
138	지도	장흥(長興) 지도	1956	三能工業社		1956년에 제작한 장흥 지도(목포4호) 1장, 삼능공업사, 채색, 축척 5만분의 1.	46.7× 55.8	1
139	지도	나주(羅州) 지도	1956	三能工業社		1956년에 제작한 나주 지도(목포6호) 1장, 삼능공업사, 채색, 축척 5만분의 1.	46.7× 55.8	1
140	지도	영산포(梁山浦) 지도	1956	三能工業社		1956년에 제작한 영산포 지도(목포7호) 1장, 삼능공업사, 채색, 축척 5만분의 1.	46.7× 55.8	1
141	지도	포천리(浦川里) 지도	1956	三能工業社		1956년에 제작한 포천리 지도(목포9호) 1장, 삼능공업사, 채색, 축척 5만분의 1.	46.7× 55.8	1
142	지도	무안(務安) 지도	1956	三能工業社		1956년에 제작한 무안 지도(목포11호) 1장, 삼능공업사, 채색, 축척 5만분의 1.	46.7× 55.8	1
143	지도	목포(木浦) 지도	1956	三能工業社		1956년에 제작한 목포 지도(목포12호) 1장, (삼능공업사), 채색, 축척 5만분의 1.	46.7× 55.8	1
144	지도	지도(智島) 지도	1956	三能工業社		1956년에 제작한 지도 지도(목포14호) 1장, (삼능공업사), 채색, 축척 5만분의 1.	46.7× 55.8	1
145	지도	자은도(慈恩島) 지도	1956	三能工業社		1956년에 제작한 자은도 지도(목포15호) 1장, (삼능공업사), 채색, 축척 5만분의 1.	46.7× 55.8	1
146	지도	광주(光州) 지도	1957	三能工業社		1957년에 제작한 광주 지도(목포2호) 1장, 삼능공업사, 채색, 축척 5만분의 1.	46.7× 55.8	1
147	지도	능주(綾州) 지도	1957	三能工業社		1957년에 제작한 능주 지도(목포3호) 1장, 삼능공업사, 채색, 축척 5만분의 1.	46.7× 55.8	1
148	지도	영광(靈光) 지도	1957	三能工業社		1957년에 제작한 영광 지도(목포5호) 1장, 삼능공업사, 채색, 축척 5만분의 1.	46.7× 55.8	1
149	지도	영암(靈巖) 지도	1957	三能工業社		1957년에 제작한 영암 지도(목포8호) 1장, 삼능공업사, 채색, 축척 5만분의 1.	46.7× 55.8	1
150	지도	망운(望雲) 지도	1957	三能工業社		1957년에 제작한 망운 지도(목포10호) 1장, 삼능공업사, 채색, 축척 5만분의 1.	46.7× 55.8	1

번호	자료유형	자료명	서기력	발급	수취	내용	크기	점수
151	지도	송이도(松耳島) 지도	1957	三能工業社		1957년에 제작한 송이도 지도(목포13호) 1장. 상능공업사. 채색, 축척 5만분의 1.	46.7×55.8	1
152	지도	목포항과 소안군도 지도	1960년대 후반			1960년대 후반에 제작한 것으로 추정되는 목포항과 소안군도를 나타낸 지도. 원제는 'Plans on the south and west coasts of Korea(한국 남해 및 서해안 지도)'임. 목포항(만오천분의 일)과 소안군도(삼만오천분의 일) 두 부분으로 나누어져 있음. 목포항의 경우 1931년도 일본 정부 지도에 한국 정부가 1962년에 발표한 추가 현황과 수정 사항을 포함한 것임. 소안군도의 경우 1932년도 일본 정부 지도에 1960년대 사항을 추가 및 정정한 것임.	102.5×79.1	1
153	유물	토지측량기	1933			일제 강점기에 사용된 토지 측량기.	28.2×16.6×36.5(h)	1
154	유물	측량용줄자	일제 강점기			일제 강점기에 토지를 측량할 때 사용했던 측량용 줄자.	18×18×3	1
155	유물	나침반	일제 강점기			나침전기 장식 나침반 및 시계. 청색면보에 싸여 별도의 상자에 보관되어 있음.	지름 23.5 높이 9.0	1
156		長木	1900			1900년에 건립한 일본영사관 건물의 수리 도중에 발견된 장목. 1990년 본 건물 육내 전기배선공사와 1992년 천정 및 마루장 보수 시 '韓國木浦日本領事館建築場長谷川方行'이라 표시된 여러 개의 장목이 발견되었음.		2
157	유물	연료상자재활용	일제 강점기			연료 상자를 재활용.	52×26×38	1
158	유물	총알	일제 강점기			총알 2점.	6.0×0.8	2
159	유물	일본군 모자	일제 강점기			일본군이 착용했던 모자.	지름 24.5	1
160	유물	방독면	1943	財團法人大日本防空協會		1943년 2월에 대일본방공협회에서 제작한 17년식 방공용 방독면. 케이스 별도.	18×18×15	2
161	유물	방독면	1943	財團法人大日本防空協會		1943년 10월에 대일본방공협회에서 제작한 17년식 방공용 방독면. 케이스 별도.	18×18×15	2
162	유물	八紘一宇 비석	1940년대			八紘一宇는 전 세계가 하나의 집이라는 뜻으로 태평양 전쟁 시기에 일본 제국이 세계 정복을 위한 제국주의 침략 전쟁을 합리화하기 위해 내세운 구호임. 미나미지로 총독이 목포공립고등학교(현, 목포여자중학교) 국기계양대 앞에 세웠다가 광복 이후 땅에 묻은 것으로 추정됨.	135×24	1
163	유물	寺內總督閣下記念植樹 비석	일제 강점기			초대 조선총독 데라우치 마사다케의 기념식수 기념비. 목포3수원지를 방문한 후 세운것으로 추정되며, 애종원 뒤뜰 돌계단으로 사용되고 있던 것을 수습하여 목포시로 이관함.		1
164	유물	大英國政府基址 비석	목포 개항이후			개항 후 목포 만호동 영국영사관부지에 세워진 대영 국정부기지 비석. 만호동 개인집 마당에 놓여져 있던 것을 발견하여 목포시로 이관함.		1
165	유물	大英國政府基址 비석	목포 개항이후			개항 후 목포 만호동 영국영사관부지에 세워진 대영국정부기지 비석. 만호동 개인집 마당에 놓여져 있던 것을 발견하여 목포시로 이관함.		1
166	유물	백미포대	일제 강점기			'朝鮮總督府檢査 白米 三十飭入'이라는 문구가 새겨져 있음.	75×41	1
167	유물	영사기1						1
168	유물	영사기2						1
169	유물	완장(팔찌)	1997			1997년 제15대 대통령 선거 활동 당시 사용한 기호2 김대중 팔찌.	44.8×11.9	1

번호	자료유형	자료명	서기력	발급	수취	내용	크기	점수
170	유물	재봉틀	일제 강점기			천, 종이, 가죽 등의 재료를 꿰매는 기계. 발틀 구동방식에 의한 고속재봉틀. 재봉틀은 1900년 이후 개화기에 우리나라에 들어온 것으로 추정되며 가정에서 의복을 만들거나 수선하는 데 이용되면서 최고의 혼수품으로 여겨지기도 하였음.	105× 118	1
171	유물	책가방	1930 년대			등에 메는 학생용 가죽가방. 가방의 이름표에는 4학년 1반 다카하시 가츠히코라고 적혀 있음.	32×22	1
172	유물	거울	1900			일본영사관 건립 당시 1900년에 만들어진 원형으로 추정됨.	155× 240	1
173	유물	석유 곤로	일제 강점기			Moon Star 석유 곤로. 법랑 및 유리 석유통.	48.0× 24.5× 25.5	1
174	유물	손금고	일제 강점기			기존의 목제금고보다 발전한 형태로 미국점 등에서는 지폐를 보관하기 위해서 법랑소재로 된 잠금장치가 있는 금고를 사용하였음.	12×20	1
175	유물	금고	1900 년대			대형 금고.	65.5× 57.0× 99.5	1
176	유물	금전자동정리기	일제 강점기			금전자동정리기.	37×36 ×44	1
177	유물	금전출납기	일제 강점기			금전출납기.	29.8× 20.7× 23.5	1
178	유물	가스히터	일제 강점기			가스로 열을 내는 고급 난방 기구.	46.5× 32	1
179	유물	난로	일제 강점기			난로.	25×25 ×25	1
180	유물	유담포	일제 강점기			휴대용 난로.	24× 20×9	1
181	유물	냉장고	일제 강점기			나무로 만든 냉장고로 위, 아래의 두 칸으로 이루어짐. 상부에 얼음을 넣으면 아래칸까지 찬 기운이 전해져 여름에도 음료수와 과일을 시원하게 보관함.	74×48	1
182	유물	손목시계	일제 강점기			미국 브로바(Bulova)사의 손목시계로 주로 여성들이 사용함.	지름 5	1
183	유물	회중시계	일제 강점기			스위스 제니스(Zenith)사의 회중시계로 주로 남성들이 양복의 주머니에 넣고 다니거나 허리에 착용함.	지름 5	1
184	유물	벽시계	일제 강점기			태엽을 감아 작동되었던 벽시계.	35	1
185	유물	놋그릇	1900 년대			놋그릇. 뚜껑 있음.	13.0× 11.0(h)	2
186	유물	결전식기	1940 년대			일본은 중일전쟁 중 전쟁물자 공급을 위하여 조선의 놋그릇을 비롯한 식기마저 강제로 공출하였음. 대용품으로 지급한 도자기 식기에 '決戰'이라고 새겨져 있음.	14.4× 8.7(h)	1
187	유물	요리그릇	일제 강점기			그릇.	21×21 ×11	1
188	유물	술독	일제 강점기			술독.	26×26 ×27	1
189	유물	훈방각 술병	일제 강점기			京城料理 暈芳閣에서 사용하던 술병.	12×12 ×22	1
190	유물	놋그릇과 놋수저	일제 강점기			국그릇으로 사용한 놋그릇과 놋수저 한 벌.		1
191	유물	신발	일제 강점기			신발 한 켤레.	총길이 30.5	2
192	유물	볼테안경	일제 강점기			개화기 때 유행한 볼테 안경. 초기 안경알은 수정을 깎아 만들었고, 테는 볼, 뼈 또는 식별이로 만들었다가 테의 굵기는 점차 가늘어졌음.	13×10	1
193	유물	은테안경	일제 강점기			개화기 때 유행한 은테 안경. 초기 안경알은 수정을 깎아 만들었고, 테는 볼, 뼈 또는 식별이로 만들었다가 테의 굵기는 점차 가늘어졌음.	13×10	1
194	유물	조선총독부 저울	일제 강점기			조선총독부 저울.	21×26 ×29	1

번호	자료유형	자료명	서기력	발급	수취	내용	크기	점수
195	유물	가스등	일제강점기			일제 강점기에 사용한 것으로 추정되는 원통형의 가스등. 카바이트등이라고도 함. 카바이트라는 광물과 물을 넣어 가스불을 발생시키는 원리로 제작된 것임. 'PATENT 416864'라는 문구가 있음.	10.2× 26.5 (h)	1
196	유물	담배합	일제강점기	佐藤商會		佐藤商會에서 제작한 우리나라 全圖 모형 담배합[煙盒]. 밑면에 '京城府南米倉町一六 / (株)佐藤商會謹製 / 本局 五七九一番'이라는 내용이 새겨져 있음.	18.9× 14.2	1
197	유물	피아노	1884			1884년 독일에서 제작한 피아노. 제조사는 A. MITTAG KLAVIER임. 색상은 블랙, Upright Piano임.	136× 152	1
198	유물	悲戀의 姑娘 음반	1962	수도레코드사		1962년 수도레코드사에서 발매한 「悲戀의 姑娘」(대중가요절작집) 음반. 총 8곡이 수록되어 있음. 「동백꽃 아가씨」(박재홍), 「悲戀의 姑娘」(심연옥), 「진시황과 우미인」(성일), 「아가씨 순정」(황금심), 「카리반의 꿈」(남산), 「나는 겁니다」(이남순), 「목포항 선술집」(신향), 「고향촌」(김종환) 등.	지름 24.2	1
199	유물	목포가요제 음반	1990	지구레코드		1990년 지구레코드사에서 발매한 '난영의 맥을 잇는' 제1회 목포가요제 옴니버스 음반. 총 10곡이 수록되어 있음. 대상 최치선, 최우상 이경화, 우수상 서항심, 장려상 이민옥, 장려상 김미송 등. 케이스 있음.	지름 30.0 케이스 30.7× 30.7	1
200	음악	유성기	일제강점기			1분간 78회 회전하는 평원판 레코드인 sp레코드에서 녹음한 음을 재생하는 장치. 1930년대는 '유성기시대'라고 할 만큼 이 시기는 유성기의 수용층이 대중에게로 점차 확산되는 시기이기도 하였음.	108× 54	1
201	유물	청진기	1900년대			청진기 1개.		1
202	유물	주사기 및 주사바늘	1900년대			주사기 2개, 주사바늘 1세트.		3
203	유물	체온계	1900년대			체온계 및 케이스.		2
204	유물	매약류	1900년대			매약류 1통.		1
205	유물	용각산	1900년대			용각산 1통.		1
206	유물	의료용품 및 의약품 일괄	일제강점기			의료용 가위 및 의약품 일괄.		21
207	유물	gauze, plain	일제강점기			면으로 만든 붕대 1롤.	22×10	1
208	유물	조면기	1906			일본 오사카의 아사이철공소에서 제작된 조면기. 1906년 목포에 신설된 조면공장장에서 사용된 조면기로 목화에서 종자와 면섬유를 분리할 때 사용함. 목포에서는 1906년 10월 한국면화주식회사 목포지점이 개설되어 본격적인 육지면의 조면사업이 시작되었음.	127× 126	1
209	유물	전화	1911			벽걸이식 전화기로 송화기는 분리되어 있었으며, 수화기판에 신호를 돌리는 손잡이와 딸팔이가 달려 있음. 당시에는 전화기를 '텔레폰(telephone)'의 발음을 한자음으로 따서 '덕진풍' 혹은 '득진풍'으로 표기하였고, 음성을 전달한다는 의미에서 '전어기」(傳語機)라고도 불림.	16× 26.5	1
210	유물	핸드사이렌	일제강점기			핸드사이렌.	16×16 ×27	1
211	유물	모리스송신기	일제강점기			일제 강점기에 사용한 것으로 추정되는 모리스송신기. 'MANHATTAN ELEC SUPPLY NEW YORK'이라는 문구가 새겨져 있음.	19.2× 12.8× 9.7(h)	1
212	유물	선박속도측정기	1936			선박속도측정기.	전체 100.0 46.5 15.4	1
213	유물	선박속도측정기	일제강점기			선박속도 측정기.	22×30 ×13	1

제7절 목포문학관

4인 복합 문학관인 목포문학관은 김우진, 박화성, 차범석, 김현의 작품과 유품 등을 소장·전시하고 있다. 유족으로부터 기증받은 유품은 김우진 144점, 박화성 1,836점, 차범석 4,809점, 김현 319점으로 상당량에 이른다. 김현의 경우 3천 권 이상의 장서와 낱장의 자료들을 개별 건으로 파악할 경우 자료량은 훨씬 웃돈다.

김우진 자료로는 시·소설·희곡·비평 등 육필 원고, 일기장, 사진, 논문 등이 있는데, 그중에는 부친 김성규 유품이 89점 포함되어 있다. 1903년 3월 초대 무안감리로 부임한 김성규가 1887년 5월 광무국 주사부터 시작해 1904년 10월 강원도 순찰사로 관직생활을 마칠 때까지의 사령장과 시권(과거 시험 답안지), 문서나 도장 등을 보관하는 각종 함, 관복, 명함 등이다. 특히 1933년 『김철진가 수세통계』는 김성규와 김우진의 동생 김철진으로 이어지는 지주가의 전답 소유 상황과 소작관행을 살필 수 있는 자료로 연구 논문으로 분석되기도 했다.

박화성 자료는 자전적 소설 『눈보라의 운하』 등 육필 원고, 그의 활동상을 볼 수 있는 사진, 초상화 등 서화, 편지, 밥상·장롱·침구·식기 등 세간, 옷과 장신구, 천 권이 넘는 장서 등이 있다.

차범석 자료에는 「전원일기」 등 그가 집필했던 대본들과 『목포신문』기고문 등 각종 육필 원고, 제7회 목포예술제와 연극 「옥단어」 등 각종 포스터와 팸플릿, 가족사진 등 사진과 공연앨범, 신문 스크랩, 목포시민의 상 등 각종 상패와 상장, 서화, 도자기, 안경·만년필 등 소지품, 평생의 장서 약 1,800권 등이 있다.

김현 자료는 생전 마지막으로 입었던 점퍼 등 의류와 시계·지갑 등 소지품, 연구실에서 쓰던 컴퓨터 등 집기, 다이어리, 문인들과 주고받은 편지, 직접 그린 유화, 원고 노트, 평론가로서 작성했던 소논문들, 스크랩, 다수의 장서 등이다.

그림 24 목포문학관의 박화성(좌)·차범석(우) 전시관 모습



제8절 목포자연사박물관

목포자연사박물관은 옛 향토문화관을 문예역사관으로 통합·개편하였는데, 문예역사관은 수석실·운림산방 4대 작품실·오승우 작품관·문예역사실·화폐실로 구성·운영하고 있다. 그중 운림산방 4대 작품실에는 소치 허련·미산 허형·남농 허건·임인 허림·임전 허문의 작품들이 전시되어 있는데, 남농은 목포 미술사에서 빼놓을 수 없는 인물로서 전시 작품들을 통해 남농을 포함한 운림산방 일가의 작품세계를 살펴볼 수 있다.



그림 25 목포자연사박물관 문예역사실

문예역사실은 목포의 문학, 무용, 미술, 국악, 음악, 공예 등 분야별 관련 자료를 전시하고 있는데, 박화성 등 주요 문인들의 작품이 수록된 잡지와 동인지, 살풀이춤과 승무의 중요무형문화재인 이매방의 유품과 영상, 문학잡지 표지화로 실린 이 지역 대표 화가들의 작품과 미술전시회 팸플릿, 이난영의 「목포의 눈물」등 목포를 소재로 한 대표 음반, 중요무형문화재 옥장 장주원의 작품 등이 있다.

그중 박화성이 유달산과 시내를 가로질러 흐르는 하수도공사를 배경으로 쓴 단편 「하수도 공사」를 발표한 『동광』(1932), 1935년 목포의 지식인들이 발간한 종합잡지 『호남평론』, 1951년 해군 목포경비부에서 정훈사업으로 발간한 월간 『갈매기』, 목포 출신 수필가 김진섭의 대표작 『생활인의 철학』 등은 원본이라는 점에서 의미가 있고, 특히 『갈매기』는 6·25 이후 국내에서 출판된 월간지로서는 최초였으며, 1950년대 목포문단의 부흥에 불을 붙인 도화선과도 같았다.

제9절 목포시사

일제강점기 지역 유지들의 시회(詩會)에서 출발한 목포시사에는 『목포시사 역대 사장(社長) 및 임원 명부』, 『의연금 방명록』, 『보인계안(輔仁契案)』, 『유산사안(儒山社案)』, 『목포음사사안(木浦吟社社案)』등 시사의 조직 및 운영 관련 자료들과 회원들의 시를 엮어 1965년 발간한 『목포 풍아집(風雅集)』이 있다. 『목포 풍아집』은 목포문화원에서 2012년 원문과 번역을 함께 실어 발간하기도 했다. 이 밖에 김성규의 문집인 『초정집』원본이 있다.

제10절 목포기상대

1908년 목포측후소에서 이어진 목포기상대는 주요 자료들은 국가기록원으로 이관되었고, 1929년부터 풍향·풍속·운향(雲向)·안개·강우량·기온 등을 기록한 기상 관측 자료들을 소장하고 있다.

제11절 바이오에너지작물연구소

농촌진흥청 국립식량과학원 바이오에너지작물연구소(무안군 청계면 청천리 소재)는 옛 목포시험장으로, 1904년 고하도에 육지면 시작포를 설치한 것에서 비롯되었다. 소장 자료 중 국가기록원으로 이관된 것은 소수이고, 5천 여 건의 방대한 자료가 별도의 서고에 비치되어 있다. 그중 1980년대 이전 자료만 해도 2천 건이 넘는데, 절반 이상은 일제강점기에 발간되거나 작성된 일어 자료로서 국내와 일본을 망라한 농업 관련 연구서나 잡지, 시험연구보고서와 사업설계서·사업보고서 등이다.

2004년 『목포시험장 농업연구 100년(1904~2004)』, 『목화의 소망(농업연구 100주년 기념 회고문집)』, 『목포시험장 농업연구 100주년 연구성과 화보집』을 발간하여 그간의 역사를 정리하였다.

제12절 각급 학교

초·중·고 각급 학교에서는 역사관(역사자료실)을 설치하여 사진, 졸업앨범, 상장·상패, 교복, 교지(校誌), 교과서 등 학교가 소장하거나 동문들이 기증한 물품들을 전시하여 학교 역사를 알리고 있다.

2005년 전라남도 교육청에서 해방 이전 기록물에 대한 일제 조사가 있었고, 이후 정부 수립 이전까지의 생활기록부와 졸업대장 등 주요 자료들이 대부분 교육청으로 이관되었다. 이관했다고 해도 목상고등학교에서는 1945년 입학생들의 생활기록부와 1922년 제1회 졸업생대장을 복사해서 갖고 있는 등 학교마다 조금씩 상황이 다르기 때문에 자료 이용 시 확인이 필요하다. 「개인정보보호법」으로 생활기록부나 졸업대장 등을 열람하기는 쉽지 않지만, 역사적 인물의 인적사항과 학생시절 등을 살펴보려면 필요한 자료라고 할 수 있다.

이 밖에 주요 학교 소장 자료로는 『학교연혁지』를 들 수 있다. 목포뿐 아니라 각급 학교들은 일제강점기부터 해방 이후까지 잦은 학제 변경과 교명 개칭, 교사 이전 등이 있었기 때문에 학교 연혁의 변천 내용을 정확하게 파악하려면 연혁지를 1차적으로 봐야 한다.

몇몇 학교에서는 교사(校史)를 발간하여 자료를 집성하였다. 목포북교초등학교의 『북교백년사(1897~1997)』(1997), 목포정명여자중·고등학교의 『정명100년사(1903~2003)』(2003), 목포덕인



그림 26 『목포백년사』(좌), 『정명100년사(1903~2003)』(우)

중·고등학교 및 목포해인여자중·고등학교의 『덕인학원 50년사』(1999), 목포대학교의 『목포대학교 50년사(1946~1996)』(2000)·『목포대학교 60년 -학교사 자료 특별전-』(2006), 목포해양대학교의 『목포해양대학교 50년사(1950~2000)』(2000)·『목포해양대학교 60년사(1950~2010)』상·하(2010) 등이다.

제13절 가톨릭 목포성지

가톨릭 목포성지는 산정동 90-1번지 일대에 조성되는 천주교 순례지를 가리킨다. 천주교 광주대교구의 역사는 1937년 4월 13일 광주지목구에서 시작되는데, 처음 교구청은 목포시 산정동 산정동성당(1897년 5월 8일 설립) 옆에 자리했다. 이때부터 1943년 2월 6일까지 6년간 목포에 있던 교구청은 임시 광주로 옮겼다가 해방 후 다시 목포로 와 1956년 2월 5일 광주로 이전할 때까지 11년간 있었다.

교구장이던 하롤드 헨리 신부의 요청으로 1955년 1월 17일 성골롬반외방선교수녀회 수녀들이 처음으로 한국에 들어왔고, 3월부터 진료활동에 들어갔다. 헨리 신부는 숙소인 3층 벽돌 건물을 진료소로 개조한 다음 수녀회에 기증하여 7월 성골롬반병원을 설립할 수 있도록 했다. 수녀회에서는 1990년 2월 10일까지 병원을 운영하였고, 이후 광주대교구에서 2002년 9월 18일까지(2000년 3월 1일 목포가톨릭병원으로 변경) 운영하였다.

의료 선교를 펼치던 수녀회에서는 병원 운영에 필요한 인력을 양성하기 위해 1967년 3월 2일 골



그림 27 골롬반병원 전경과 초기 의료활동 모습

롬반 간호학교를 설립했으며, 1979년 1월 성신간호전문대학으로 개편 인가받아 운영하다가 1990년 2월 9일 광주대교구 유지재단으로 소유권을 이전하였다. 성신간호전문대학은 이후 성신간호대학(1998년 5월)으로, 다시 목포가톨릭대학교(1999년 12월)로 개편되어 지금에 이른다.

참고로 성골롬반외방선교수녀회에서는 1985년 11월부터 지적장애인 재활사업으로 생명의 공동체를 운영, 1992년 장애인 복지시설 명도복지관을 개관하여 운영해 오고 있다.

이처럼 목포의 천주교·의료·교육사에서 중요한 장소였던 교구청 건물은 2012년 등록문화재 제513호로 지정되었다. 광주대교구에서는 첫 본당이자 한국 레지오 마리에 발상지인 산정동성당과 구 교구청을 포괄하는 ‘가톨릭 목포성지’를 조성하기로 하고 구 교구청 건물에 대한 원형 복원 및 보수 공사를 진행해 2017년 8월 역사박물관으로 개관하였다. 1층은 광주대교구 역사관과 시청각실, 2층은 한국 레지오 마리에 박물관, 3층은 초기 사제의 생활모습 등을 전시한다.

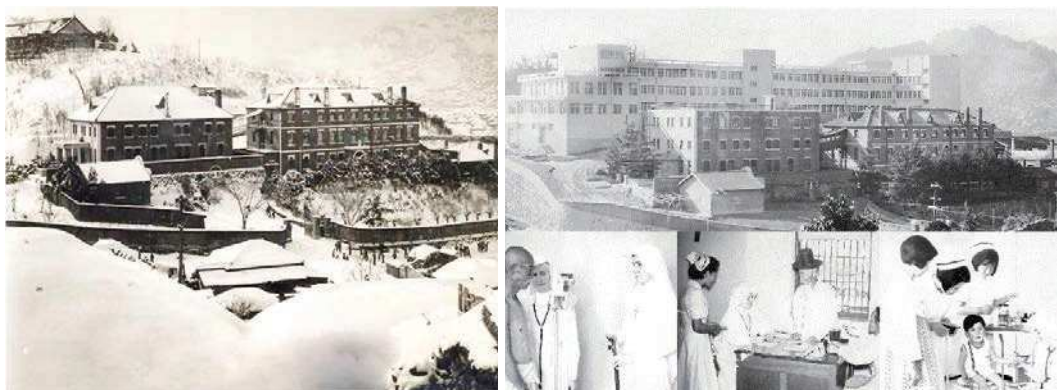
제14절 목포백년회

지역사회 발전을 위한 비전을 제시하고, 시민의식개혁운동 등 봉사활동을 펼쳐 온 목포백년회는 1989년 11월 목포 각계를 대표하는 유지들이 모여 ‘목포 개항 100주년 사업 범시민추진위원회’를 발족시킨 것에서 시작되었다. 1991년 사단법인 목포백년회로 명칭을 변경하고, 1997년 목포 개항 백주년을 맞아 여러 기념행사를 기획, 운영하였다. 그 결과물로 『목포개항백년사』, 『목포 개항 100주년 미술기념전』, 『목포 100년의 문학』등 굵직하고 기념비적인 책들을 편찬했다.



그림 28 『목포개항백년사』

제15절 한국디아코니아자매회

한국디아코니아자매회(무안군 삼향읍 왕산리 소재)는 개신교 여성 수도원으로서 1980년 5월 1일 한산촌에서 창립했다. 한산촌은 1962년 목포의원(흉곽내과 전문)을 개원한 여성숙이 1965년부터 운영한 결핵요양원이다. 왕산리 388-1번지 야산 중턱에 3만 평의 대지를 마련해 40여 명의 결핵환자를 수용할 수 있는 요양원을 운영하던 여성숙은 1980년 5월 3만 평을 자매회에 헌납해 자매회가 여성숙을 도와 요양원을 운영하였다. 자매회는 1982년부터 국립목포병원이 설립되기 전인 1990년까지 한산촌을 운영하였으며, 25년간 2,170명의 결핵환자들이 거쳐 갔다.

여성숙이 1985년 목포의원(2002년 폐원)도 헌납하자 자매회는 한산촌·목포의원·디아코니아자매회를 묶어서 사회복지법인으로 인가를 받았다. 1986년 무의탁자 및 만성 결핵환자 자활촌인 ‘한 삶의 집’을 열어 2004년까지 운영하기도 했다.

1987~1990년 저소득층 밀집 지역인 달성동에 목포 최초로 공부방을 운영하였고, 1991년부터 현재까지 무안·목포 지역 영세 가정을 대상으로 재가복지사업을 수행하고 있다. 1992~1997년 목포에서는 처음으로 저소득층을 대상으로 한 무료 치과진료소인 박애치과의원을 운영하였다. 목포의원 2층에 두었던 박애치과는 1994년부터 달성동사무소 2층을 빌려서 운영되었는데, 시내 치과의사들과 간호사들이 자원봉사로 순회 진료하였다. 무료 치과 운영은 1998년부터 연안선교회로 이관하였다.

자매회는 목포시 위탁사업으로 행복노인복지회관(1998년 10월~2004년 12월)과 하당노인복지회관(2003년 7월~2005년 6월)을 운영하였고, 2005년부터는 직접 노인요양원을 시작하여 2008년부터 디아코니아노인요양원으로 변경, 운영하고 있다.

한국디아코니아자매회 25주년 자료집인 『한국디아코니아자매회 역사와 섬김의 삶』(2005)에 그동안의 활동상이 정리되어 있으며, 행복·하당노인복지회관 관련 사진, 자료 등을 소장하고 있다.



그림 29 한국디아코니아자매회의 사회복지 활동을 보여주는 사진들

나선하 | 목포시사편찬위원회 연구원



제1절 강석봉 관련 한규철·강경수 소장 자료
나선하 | 목포시사편찬위원회 연구원

제2절 김경옥 소장 자료
나선하 | 목포시사편찬위원회 연구원

제3절 김일로 관련 김강 소장 자료
나선하 | 목포시사편찬위원회 연구원

제4절 문원·김영애 관련 문춘추 소장 자료
나선하 | 목포시사편찬위원회 연구원

제5절 박정자[박춘숙] 소장 자료
나선하 | 목포시사편찬위원회 연구원

제6절 박향심 관련 박기남 소장 자료
나선하 | 목포시사편찬위원회 연구원

제7절 배치문 관련 배호순 소장 자료
나선하 | 목포시사편찬위원회 연구원

제8절 서병인 관련 서유석 소장 자료
나선하 | 목포시사편찬위원회 연구원

제9절 유성계 관련 윤치홍 소장 자료
나선하 | 목포시사편찬위원회 연구원

제10절 이남규 관련 이강순 소장 자료
나선하 | 목포시사편찬위원회 연구원

제11절 임기봉 관련 임재민 소장 자료
나선하 | 목포시사편찬위원회 연구원

제12절 장해문 소장 자료
나선하 | 목포시사편찬위원회 연구원

제13절 정규남 관련 정인건 소장 자료
나선하 | 목포시사편찬위원회 연구원

제14절 조극환 관련 조희석 소장 자료
나선하 | 목포시사편찬위원회 연구원

제15절 조효석 관련 조승기 소장 자료
나선하 | 목포시사편찬위원회 연구원

제16절 조희관 관련 조수향 소장 자료
나선하 | 목포시사편찬위원회 연구원

제17절 차남수 관련 차상면·차일석 소장 자료
나선하 | 목포시사편찬위원회 연구원

제18절 차남진 관련 차순중 소장 자료
나선하 | 목포시사편찬위원회 연구원

제19절 차재석 관련 차순관 소장 자료
나선하 | 목포시사편찬위원회 연구원

제20절 천득근 관련 천승준 소장 자료
나선하 | 목포시사편찬위원회 연구원

제21절 천영 관련 천소화 소장 자료
나선하 | 목포시사편찬위원회 연구원

제22절 최섭 관련 최상춘 소장 자료
나선하 | 목포시사편찬위원회 연구원

제23절 최재환 소장 자료
나선하 | 목포시사편찬위원회 연구원

제24절 하동현 관련 차순희 소장 자료
나선하 | 목포시사편찬위원회 연구원

제25절 한영자 소장 자료
나선하 | 목포시사편찬위원회 연구원

제26절 황계선 소장 자료
나선하 | 목포시사편찬위원회 연구원

제3장 개인 소장 자료

목포의 옛 모습과 생활상 등을 살펴볼 수 있는 자료를 수집하기 위해 개인 자료 소장자를 수소문하였다. 사거리에서 무턱대고 물어볼 수는 없는 일이어서 목포 관련 인물들의 후손을 우선하여 찾았다. 특정인의 자손이 살아 있는지, 어디 사는지, 사진 한 장이라도 갖고 있는지 등등 쉽지 않은 과정을 거쳐 만난 후손들은 대개 타향에 살고 있었다. 그분들은 찾아온 고향손님을 환대하며, 흔쾌히 목포 역사를 쓰는 일에 동참하였다. 이제는 고향에서조차 잊혀졌을 거라 생각했던 자신들의 조부모님, 부모님의 행적을 기억하고, 정리한다니 다들 고마워했다. 팔순을 훌쩍 넘긴 분들이 내어 놓은 오래된 흑백 사진들을 바라보며 좀 더 일찍 이분들을 찾았더라면…… 하는 아쉬움은 어쩔 수 없었다. 지면을 빌어 고향 일에 선뜻 자료를 제공해주신 여러분들께 감사의 인사를 올린다.

지면 관계상 수집한 자료들을 모두 신지는 못하고, 목포의 시·공간을 볼 수 있거나 목포 이야기를 하는 데 참고할만한 것들을 선별하였다. 흑자는 사진 몇 장이 무슨 역사가 되겠느냐고 할 수도 있으나, 고향을 떠나 이리저리 이사를 다니는 동안 윗대 어른들의 유품을 수십 년간 간직하기란 쉽지 않다. 무엇보다 그렇게 남겨진 사진이나 낱장의 문서 한 장이 후대에 어떻게 쓰일지 모르는 게 사료이니 만큼 그 의미는 결코 가볍지 않다. 나아가 이곳에 소개된 자료를 통해 더 많은 다양한 자료들을 시민들로부터 수집할 수 있게 되기를 희망해 본다.

| 일러두기 |

- 수록 순서는 가나다순으로 하였다.
- 제4권 주요인물편에도 수록된 인물은 인명에 * 표시를 하였고, 중복되는 설명은 피하여 기술하였다.
- 실제 출생한 연도와 주민등록상의 그것이 다를 경우 후자로 표기하였다.
- 본 장에 소개된 인물 관련 기술은 조사과정에서 수집한 자료와 구술을 우선으로 하여 구성하였

다. 사실 확인을 위해 신문 기사나 국사편찬위원회 소장 1차 사료 등을 이용하였으나, 번거로움을 피하기 위해 세세한 전거는 생략하였다.

- 당사자나 후손이 갖고 있지 않은 자료라도 주요 관련 자료는 첨부하고, 첨부 자료의 소장처나 소장자를 별도로 표기하였다.
- 소개된 자료의 양이나 서술 분량이 인물의 중요도와는 무관함을 밝혀둔다.

번호	인물	주요 경력	자료 소장자	관계	거주지	사진자료	물증자료
1	강석봉*	독립운동가	강경수·한규철	손자·조카	구례/부산	4	3
2	김경옥	미미양장점	김경옥	본인	서울	20	2
3	김일로	시인	김강	아들	인천	8	9
4	문원·김영애	화가	문춘추	아들	서울	3	1
5	박정재[박춘숙]	탁구선수	박춘숙	본인	서울	21	-
6	박향심	성악가	박기남	동생	안산	4	-
7	배치문*	독립운동가	배호순	6촌 조카	김해	2	5
8	서병인*	독립운동가	서유석	손자	신안	1	-
9	유성계	목포부윤(3대)	윤치홍	형토사가	여수	1	-
10	이남규*	제헌국회의원	이강순	딸	서울	1	4
11	임기봉*	국회의원(2대)	임재민	아들	서울	17	1
12	장해문	뉴스타일양재학원	장해문	본인	서울	28	1
13	정규남	시인	정인건	아들	부산	1	8
14	조극환*	독립운동가	조희석	아들	서울	2	2
15	조효석*	언론인	조승기	아들	홍천	1	2
16	조희관*	수필가, 교육자	조수향	딸	순천	1	14
17	차남수*	의사	차상면·차일석	손자·아들	서울	14	6
18	차남진*	지주, 사업가	차순중	손자	고양	17	3
19	차재석*	문학인	차순관	아들	서울	9	1
20	천독근*	사업가	천승준	아들	서울	1	1
21	천영	교육자	천소화	딸	담양	16	-
22	최섭*	의사, 목포부윤(초대)	최상춘	아들	안산	6	-
23	최재환	시인	최재환	본인	무안	-	34
24	하동현*	목포시장(5·7·8대)	차순희	며느리	목포	38	4
25	한영자	탁구선수	한영자	본인	용인	5	1
26	황계선	탁구선수	황계선	본인	서울	6	-
합계			329			227	102

제1절 강석봉* 관련 한규철·강경수 소장 자료

강석봉(1890~1956)의 본적은 죽동 250번지로, 영흥학교를 졸업했다고 한다. 선대의 터전은 경남 김해 상동인데, 부친인 강영숙이 목포로 이주했다. 강영숙의 가계는 김해에서 상당한 토지를 소유한 한학자 출신인데, 목포로 이주하게 된 계기나 생활상에 대해서는 자세히 알기 어렵다. 강석봉 사후에 장남 종천이 북파공작원의 임무를 수행하다 전사했고, 장손 경수는 세 살 때 아버지와 헤어진 후로 할머니 손에서 자랐기 때문이다. 강경수는 참여정부 때 국정원에서 찾아오고서야 비로소 부친의 행적을 알았을 만큼 집안 내력에 대해 알지 못했다. 가정형편 때문에 17세에 상경했다가 부산에서 택시기사로 일하며 어렵게 지내던 강경수는 당숙인 한규철(경성대 명예교수)을 만나면서 조부의 행적을 알게 되었다.

평소 모친으로부터 외삼촌이 감옥에서 고문당한 일 등을 들었던 한규철은 모친(강나무)의 뜻에 따라 그동안 연락이 끊긴 강경수를 수소문하였던 것이다. 그리고 본인이 직접 나서 외삼촌 관련 자료를 조사·수집하였고, 강석봉은 건국훈장 애국장을 포상받기에 이르렀다. 수고로움을 무릅쓴 한규철의 노력이 아니었다면, 강석봉의 행적은 영영 묻혔을지 모르겠다.



그림 1 애국지사 강석봉



그림 2 1920년대 강석봉의 부친 강영숙의 회갑연(추정). 석봉(좌)·기봉(우) 형제가 시립했다.



그림 3 1930년대 가족사진. 강영숙은 무안군 일로읍 청호리에 자신의 가묘를 쓰고 비석을 세웠는데, 이를 기념하기 위해 촬영한 사진으로 추정된다. 강석봉과 그의 부모, 부인 및 2남 1녀, 동생들과 조카들이 함께 했다.



그림 4 '통정대부 행좌승지 겸 경연참찬관'이라 새긴 강영숙의 비석과 재각



그림 5 대전 국립묘지 조부의 비석 앞에 선 강경수(좌)

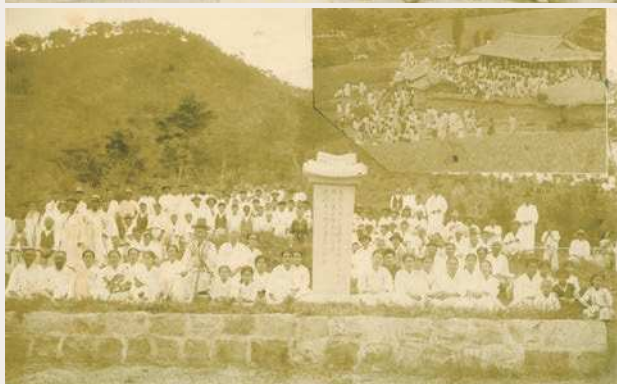

그림 6 강석봉의 훈장증(좌)과 아들 종천의 전사확인서(우). 강종천은 2009년 국가유공자가 되었다.



제2절 김경옥 소장 자료

김경옥(1930~)의 출생지는 죽동이나 가계의 뿌리는 제주시 김녕이다. 외가도 제주시 조천인데, 조부와 친구였던 외조부가 상복(喪服) 입은 12살 초립동을 데리고 가 사위를 삼았다. 외조부는 금강유역을 내왕하며 해산물을 유통하던 거상이었고, 일찍이 목포로 와서 객주를 보고 있던 모친의 육촌오빠들이 김녕에서 면서기를 하던 김경옥의 부친을 불러냈다. ‘공영상회(共榮商會)’의 서기로 있으면서 장사를 배운 부친은 ‘삼익상회(三益商會)’를 차려 독립했는데, 판매자·구매자·중개인이 똑같이 이익을 보자는 뜻이 상호에 담겼다. 삼익상회는 간판에 ‘무역’을 쓰고 중국 상인들과 해산물, 호대추·호고추·비단 등을 교역했다. 당시 중국 산둥성에서 상선들이 오면 배 색깔과 상인들 옷 색깔이 모두 흑색이라 목포 앞 선창이 까맣다고 한다.

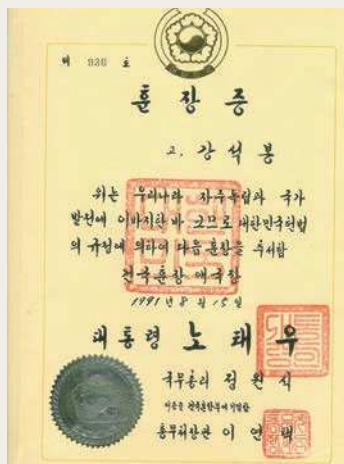
김녕소학교를 다니다가 4학년 때 다시 목포로 나온 김경옥은 산정초등학교 시절 「독립은 우리 손으로!」라는 제목의 원고로 목포극장에서 개최한 웅변대회에 참가할 만큼 다부졌다. 졸업 후 한국인만 다니는 학교라는 ‘사상’을 중시했던 부친 덕에 광주옥(旭)공립고등여학교(일명 옥고녀, 현 전남여고)에 진학했다가 해방이 되자 객지생활을 접고, 마침 형부가 교감으로 있던 목포공립고등여학교(6년제, 일명 목고녀, 1946년 9월 1일 목포여자중학교로 명칭 변경)로 전학했다. 1948년 여순사건 당시 ‘민주청년회’라는 목포 지역 좌익청년지하조직의 멤버로 활동하다가 ‘여순반란’에 동조했다는 죄목으로 검거되어 고문 끝에 겨우 생환하였으나, 졸업을 목전에 두고 학교를 그만둘 수밖에 없었다.

이후 가정형편 때문에 생활전선에 나선 김경옥은 여학교 때 배운 양장기술로 샅바느질을 시작했고, 1958년 ‘미미(美美)양장’을 개업하였다. 이듬해 서울 중구에 있던 문화복장학원에서 3개월 특강을 받고 본격적으로 영업을 개시했는데, 미미양장점 이후로 뉴스타일·미화·미진·신진양장점 등이 차례로 생겨났고, 덩달아 양장 부속을 취급하는 실집들도 줄을 이었다.

57세에 목포를 떠나 서울로 간 김경옥은 지금도 천을 끊어다 옷을 짓기도 하고, 여학교 동창들을 정기적으로 만나며, 촛불집회에도 참석하고, 목포 쪽에 늘 귀를 열어놓고 있다.



그림 7



그림 8

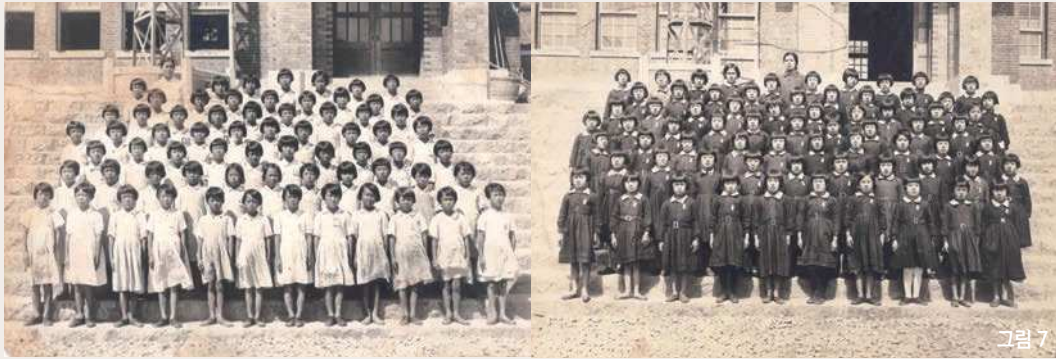

그림 9

그림 7 1940년 산정초등학교 4학년 여학생 단체사진. 교복(좌: 하복, 우: 동복)은 학교에서 정한 디자인에 맞춰 각자 알아서 집에서 만들거나, 바느질집에 맡기거나 해서 조금씩 다르다.

그림 8 1942년 광주 전남도교육청 앞 '전남아동대표 성지(聖地)참배단'. 초등 6학년 때 도교육청이 선발한 참배단에 북교초의 박정희와 함께 목포에서 뽐힌 김경옥은 남산의 조선신궁(朝鮮神宮)을 참배하고, 부여 정림사지5층석탑, 평양 을밀대, 낙랑시대 옷과 미라 등을 구경했다.

그림 9 1946년 갯바위 소풍. 광주 '육고녀'를 다니다가 해방이 되어 '목고녀' 4학년으로 전학을 온 김경옥은 미처 교복을 장만하지 못해 이때 소풍에는 불참했다.



그림 10



그림 11



그림 12

그림 10 해방 직후 체육대회에 출전한 목여중 선수들. 가슴에 클로버 모양 교표를 크게 달고, 체육복으로 '부르마'를 입었다.

그림 11 1946년 목여중 연극 「마의태자」 공연. 가운데 베옷을 입고 삿갓을 쓴 이가 마의태자 역 김경옥. 부친이 조모상 때 입은 안동포 상복을 의상으로 갖췄다.

그림 12 1947년 목여중 연극 「충신 성삼문」 출연진. 단종 옆 심술궂은 모양의 수염을 그린 이가 수양대군 역 김경옥. 오른쪽 서 있는 이가 연극을 지도한 수학교사. 김경옥은 소설가 박화성이 교장실로 불러 “연극을 할 생각이 있으면 그쪽으로 길을 터주겠노라.”고 했을 만큼 재능이 있었다.



그림 13



그림 14



그림 15



그림 16



그림 17

그림 13 1947년 천지연폭포에서 남농·소송 화백 일행. 제주 출신 목여중 교사와 학생들이 여름방학 때 남농·소송과 함께 천지연폭포를 찾았다. 남농 허건은 목여중 미술교사 소송 김정현(1915~1976)과 친해서 학교에 매일 오다시피 했다고 한다.

그림 14 '새교육전람회' 목여중 출품작 전시 교실. 해방 후 목포부(府)에서 개최한 새교육전람회가 유달초등학교에서 열렸다. 각급 학교 학생들이 서예, 그림, 자수 등을 출품하였다.

그림 15 새교육전람회에 출품한 김경옥의 자수. 흰 동백을 수놓아 특상을 수상한 이 작품은 전라남도에게까지 올라갔다(28×26cm).

그림 16 소송과의 인연으로 남농이 특별히 김경옥에게 상으로 그려 준 그림 한 점(33×26cm)

그림 17 1962년 미미양장점 앞의 김경옥 아들. 서로 물려받으려 했다는 장난감 자동차. 당시 미미양장점은 창평동 YWCA회관에 세 들어 있었다.



그림 18 1967년 북교초등학교 목포예술제 우승 기념. 예술제에 나갔던 김경옥의 아들이 참가 학생들과 함께 찍었다.

그림 19 1969년 북교초등학교 학예회. 김경옥의 막내딸(1학년)이 연극으로 참여했던 발표를 마치고 기념 촬영. 학생들의 의상을 김경옥이 제작했다.

그림 20 1969년 김수호미술연구소에서 개최한 '어린이 미전'. 서양화가 김수호(1927~1990)는 북교초등학교, 문태고등학교 등에서 미술교사로 재직하며 1950년대 후반부터 본격적으로 이름을 알리기 시작했는데, 1960년대 창평동에서 미술연구소를 운영하며 많은 학생들을 지도했다. 그림에 재능이 있었던 김경옥의 아들도 학원을 다녔는데, 김수호의 친구였던 새마을다방(현 코룽방제과 맞은편 위치) 주인이 장소를 제공하여 자신이 지도하던 학생들의 작품을 전시했다.



그림 21



그림 22



그림 23



그림 24



그림 25

- 그림 21 새마을다방에 전시된 자신의 그림 앞에서 동생과 함께 기념 촬영한 김경옥의 아들
 그림 22 김수호미술연구소의 야외스케치. 지금의 동명동 어시장 쪽에서 바라본 '큰삼학도'를 배경으로 하였다.
 그림 23 제자들과 함께 한 김수호. 모자를 쓰고 앉아 있는 이다.
 그림 24 YWCA 주부클럽 '닝쿨'(1969년 3월 발족) 회원으로서 허사도 등대지기를 위문 방문한 김경옥
 그림 25 1976년 목포극장에서 효녀상을 수상하는 김경옥

제3절 김일로 관련 김강 소장 자료

김일로(1911~1984)의 본명은 김종기이나 김일로(金一路)로 더 알려져 있다. 옳다고 하면 외곶으로 가는 성정에 친구들이 부르기 시작한 별명이 이름이 되었다. 부친은 장성의 양반 지주였으나 일제강점기 토지조사사업으로 토지를 빼앗겨 이를 되찾기 위한 8년 소송에 패하여 몰락하였다. 이곳저곳을 떠돌다 제주도로 건너가 서당을 열어 생계를 유지했다.

김일로는 스무 살에 일본으로 건너갔다. 서당에 다니며 한학만 배웠지 신학문을 배우지 않은 그는 독학으로 일본어를 공부해 일본에서 16년 동안 지냈다. 통운회사에 다니다가 해방이 되어 귀국한 그는 당시 완도에 살던 부친에게 일본에서 벌어들인 2만 원을 드렸으나 장사수완이 없어 망했다고 한다.

살길이 없어진 그를 해남 출신 이동주 시인이 해남의 갑부 이해균에게 소개하였고, 이해균이 김일로에게 집과 전답을 마련해 줘서 해남에 살게 되었다. 이후 이해균이 황산중학교 설립 부지를 희사하자 김일로가 일일이 돌아다니며 추렴해서 모은 돈으로 1955년 교실 두 칸짜리 학교를 세우게 되었다.

1957년 학교 경영에서 손을 떼고 목포로 이주한 그는 처음에 목포극장 뒤에 살다가 남농이 산정초교 뒤쪽에 미나리밭이 딸린 집을 마련해 줘서 생활을 하게 된다. 앞서 1953년에 향도출판사에서 동시집 『꽃씨』를 출판한 바 있는 그는 해방 이후부터 목포의 문인들과 함께 활동하고 있었다. 동시집을 내고 시인으로 활동했지만 처음부터 시를 썼던 것은 아니고, 마흔 하나에 얻은 첫애가 너무 귀여워서, 그런 마음을 표현하다 보니 동시 쓰는 사람이 됐다고 한다.

1958년 목포문화협회 부회장으로서 회장인 남농을 도왔고, 조희관의 조가(弔歌)를 작시하기도 했다. 조희관은 황산중학교에 있는 김일로에게 보낸 편지에서 그를 가리켜 ‘커피 맛을 아는 농군’이라 하였다.

1959년 3월 목포 여정다방에서 남농과 함께 시화전을 연 것을 시작으로 1983년까지 목포와 서울에서 총 열 차례의 전시회를 가졌다. 1960년에는 동요보급운동을 시작해 김일로의 시에 목포사범대학 이동수가 곡을 붙인 『꽃씨』를 발행했다. 노래선물 『꽃씨』는 8호까지 발행되어 일선 초등학교에 보급되었는데, 목여고 강당에서 작곡발표회도 가졌다. 딱히 경제활동을 하지 않았던 김일로는 『꽃씨』 3천 부를 발행하면서 진 빚을 갚는 데 수년이 걸렸다고 한다.

1963년에는 전라남도 문화상을 수상하였다. 이때 받은 닛 돈짜리 금패는 최하림의 양복값으로 내주었다고 한다. 최하림이 1964년 조선일보 신춘문예에 당선돼 시상식에 가야 하는데 입고 갈 옷이 마땅치 않은 사정을 헤아린 것이다. 정작 김일로의 큰아들은 중학교를 2년 간 쉬어야 했을 만큼 곤궁한 형편이었다. 형편 때문에 두 번째 동시집 『봄날』을 준비했다가 미처 출판하지 못했다.



그림 26 1936년 7월 동경에서 김일로

1981년 목포예총 지부장이 되어 KBS 목포라디오에서 진행한 대담에서 “아침에 눈을 떠 날이 밝아오면 눈부신 햇살이 스며들어서 즐겁고, 강산을 보면 내가 살아있다는 인식이 새로워서 또 기쁘고 그런 속에서 늙어간다.”라던 그는 가장 마음에 드는 자신의 시구로, “산기슭 물줄기 도는 나그네 / 지팡이 자국마다 고이는 봄비 (『강산춘우』).”를 꼽기도 했다.

동시만으로는 자신의 시 정신을 다 표출할 수 없었던 그는 1982년 한글로 먼저 쓰고, 다시 한문으로 풀어 쓴 시집 『송산하』를 냈다. “저기 가는 친구를 허뻍(듬뿍) 껴안아 한번 안아주지 못한 게.” 살면서 가장 후회되는 일이라던 그는 1984년 75세를 일기로 타계했다.

김일로의 유품은 큰아들 김강이 보관하고 있다. 김일로와 친했던 아동문학가 이원수가 김강의 주례를 봤다고 한다. 그는 여기에 소개된 일부 자료 외에 부친이 남긴 『봄날』 원고, 수필, 신문기사 스크랩, 문인들과 주고받은 편지들, 여기저기서 부친의 시를 노래로 만들어 보내온 카세트테이프 등 다양한 자료를 갖고 있는데, 목포에서 부친이 재조명되어 그러한 자료들이 활용되기를 희망하고 있다.

목포에서 김일로는 잊혀지다시피 되었지만, 그의 시세계를 주목한 이들은 최근까지 이어져 「그리움」·「고향 진달래」가 수록된 『황의중 작곡집 제1집』(신나라레코드, 1992), 『목일신·김일로 동시선집』(지식을 만드는 지식, 2015), 『꽃씨 하나 얻으려고 일 년 그 꽃 보려고 다시 일 년』(김병기, 사계절, 2016) 등이 나왔다. 『송산하』의 한문시 부분을 한글로 번역하고, 매 편마다 이해를 돕기 위한 글을 덧붙인 『꽃씨 하나 얻으려고 일 년 그 꽃 보려고 다시 일 년』의 추천사를 쓴 미술사가 유홍준은 “마치 이른 아침 맑은 공기를 마시며 개울가를 산보하는 듯한 청량감으로 가득하다. 김일로의 시를 읽고 누가 시가 어렵고, 책이 재미없다고 할 것인가. 김일로의 시는 대단히 짧다. 자연에서 느낀 시정을 가볍게 던진 외마디의 단상 같기도 하다. 그러나 그 시구에 주석을 달듯이 가한 한문 한 구절의 함축적 의미가 절묘하다.”고 평하였다.



그림 27



그림 29

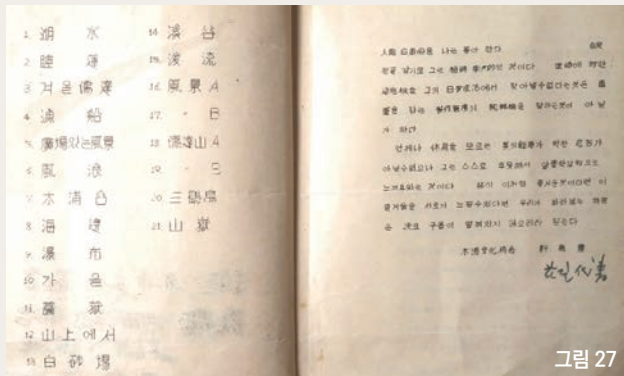

그림 30

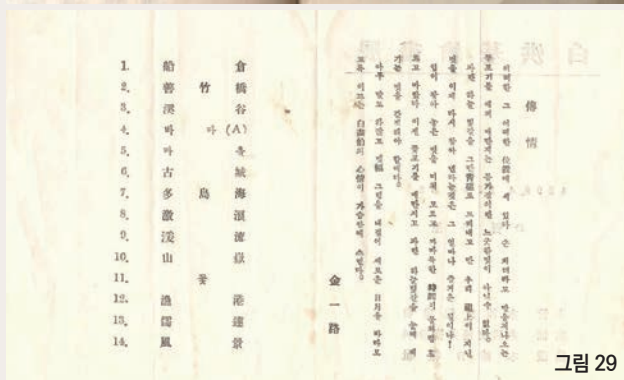

그림 28



그림 31

- 그림 27 1958년 10월 백흥기 회화전 광고지. 회화전은 목포문화협회 주최, 목포양화협회·목포일보사·주간항도사·목포영중등학교 후원으로 여정다방에서 열렸다.
- 그림 28 지방에서 곳곳이 창작에 매진하는 백흥기를 향한 홍순태의 축전. “우리는 언제나 여러분과 같이 이 조그마한 포구에 살고 있는 것을 자랑삼아 생각합니다. 그 이유는 여러분과 같이 호흡할 수 있기 때문입니다.”
- 그림 29 1959년 4월 백흥기 회화전 광고지. 목포문화협회 주관, 목포문협 미술분과 주최, 목포일보사 후원으로 오거리에서 열렸다.
- 그림 30 1959년 3월 남농·김일로 시화전. 목포문화협회 주최, 목포일보사·주간항도사 후원으로 여정다방에서 열렸다. 동양화 화제에 한시가 아닌 한글 시를 쓴 첫 전시였다고 한다.
- 그림 31 차재석기 광고지에 쓴 남농·김일로 시화전의 의의

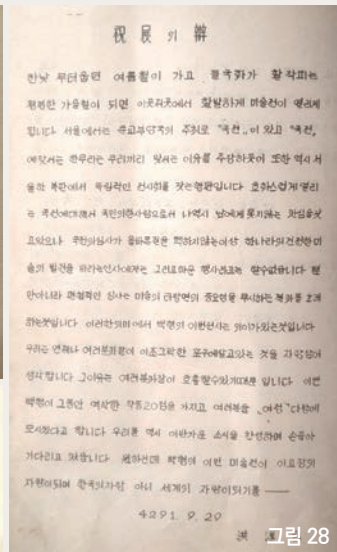

그림 32

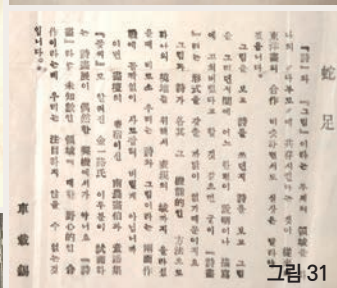

그림 33

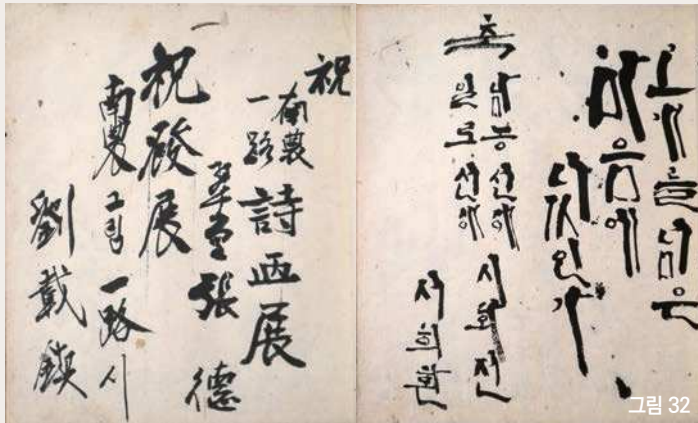

그림 34



그림 36



그림 35

그림 32 김일로 작품 전시회 방명록. 내로라하는 문화계 인사들의 이름이 하나의 작품처럼 서명되어 있다. 1959~1983년의 각종 전시회 방명록 9권이 있다.

그림 33 목포를 떠나는 권일송을 위해 동양화에 남농, 취당, 취봉, 서예에 서희환, 자수에 김명순, 양화에 김수호, 양인옥, 강동문, 배동신, 백흥기가 작품을 냈다.

그림 34 1963년 12월 둘다방에서 열린 권일송 이목(離木) 시화전. 남농, 김일로, 차재석, 양인옥, 권일송, 강동문, 김수호, 백흥기, 김희웅, 지영길 등이 함께 촬영했다.

그림 35 1964년 3월 광주 아세아다방에서 열린 김일로·조방원 시화전. 첫 번째 사진의 한복 입은 이는 의재 허백련이고, 두 번째 사진 정중앙에 앉은 이가 아산 조방원이다. 이 전시회에 대해 의재는 “시인 김일로 선생은 원래 안반낙도의 평생으로 근년 이순(耳順)이나 유연한 기운이시다. 이번 동호(同好)의 선의에 따라 근작 20여 수를 추려 이를 바탕으로 현 국전 심사위원인 조아산 화백의 택호로 수놓은 이 시화전은 실로 금상첨화라. 노우(老友) 즐겨 추장(推獎)하고 싶은 심정임을 여기 밝힌다.”라고 하였고, 남농은 “화도(畵道)를 아는 시필(詩筆)과 시도(詩道)를 아는 화필(畵筆)이 우정으로 번져 이번 시화전을 갖는 김일로, 조아산 양씨의 향기로운 시도와 이를 감싸는 주변의 선의 앞에 진실로 경의를 표하는 바.”라고 하였다.

그림 36 김일로·조방원 시화전 광고지



그림 37



그림 38



그림 39

그림 37 1970년 12월 7일 회갑기념 가족사진. 뒷줄 양복 입은 이가 큰 아들 김강

그림 38 1979년 3월 목포예총 주최로 황실다방에서 열린 고회기념 시전

그림 39 1983년 2월 목포예총 주최로 해태다방에서 열린 김일로 시 목각전. 최초의 시 목각전이었던다고 한다.



그림 40



그림 41



그림 43

그림 40 김일로 동요집 『꽃씨』(1953). 이 책을 발행했던 조희관이 서문을 쓰고, 양수아가 표지화를 그렸다.

그림 41 1960년 5월 1일 발행한 노래 선물 『꽃씨』 악보. 김일로와 목포사범학교에 근무하던 이 동수가 어린이들을 위한 동요보급운동 차원에서 노래를 만들어 한 달에 두 번씩 목포와 인근 초등학교에 배포하였다. 제일인쇄소 정판길 사장의 후원으로 인쇄소 안에 ‘꽃씨모임’ 편집부를 두고 제작하였다.

그림 42 악보 서문에 어린이를 사랑하는 「꽃씨」 발행의 취지가 잘 나타나 있다(좌). 『꽃씨』 8호(1960. 11. 01.)에 실린 동요 3곡의 노랫말(우)

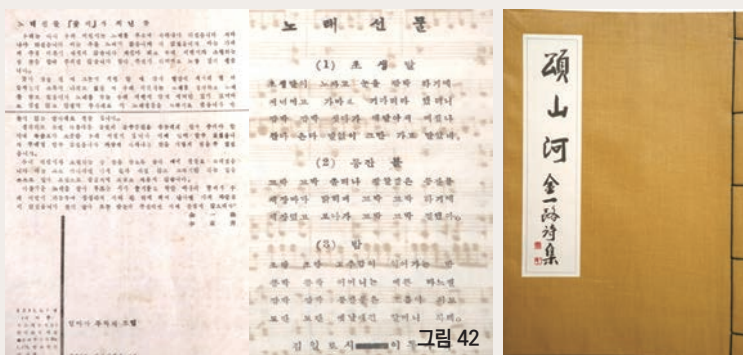
그림 43 김일로 시집 『송산하(頌山河)』(1982)

제4절 문원·김영애 관련 문춘추 소장 자료

문원의 본명은 문재덕으로 목포 최초의 서양화가로 꼽힌다. 그는 암태도소작쟁의를 촉발시킨 대지주 문재철의 셋째 동생으로, 북교동 137번지 문재철의 집 건너편 131번지에 살았다. 서울 수송초등학교와 제일고보를 거쳐 일본 도쿄대에서 미술을 전공했다. 유학 중이던 1940년 일본의 모던일본사가 주최한 ‘미스 조선’ 선발대회에 목포 출신 김영애가 입상한 것을 계기로 1942년 그녀와 결혼했다. 김영애와 함께 ‘준 미스 조선’에 당선된 정온녀가 문원의 도쿄대 동창이었다고 한다.

부친이 포목상이었던 김영애는 서산초등학교(1회)와 정명여학교를 졸업하였다. 그녀의 ‘준 미스 조선’ 당선은 평소 예술사진을 찍던 ‘김치과’의 의사가 김영애의 사진을 ‘미스 조선’ 선발대회에 출품한 것에서 비롯되었다. 당시 선발대회의 심사는 지원자들의 사진으로 진행됐는데, 일본과 조선에서 지원한 수많은 미인들 중에 미스 조선 1명, 준 미스 조선 3명이 선발되었다. ‘준 미스 조선’에 입상한 김영애의 프로필을 보면, 목포부 죽교리에 거주, 나이는 19세, 키 160cm, 몸무게 55kg이었다.

문원·김영애 부부는 슬하에 1남 1녀를 두었는데, 문원은 6·25 때 화가 양수아와 함께 입산하였다가 월출산에서 사망했다. 인민군이 문재철을 체포하고, 집을 차지한 와중에 문원이 집안을 위해 총대를 메고 시당 선전부장이 되었다고 한다. 김영애는 1981년 호주에 사는 딸을 따라 이민 갔다가 그곳에서 사망했다.



그림 44 문원·김영애 부부



그림 45 첫 아들을 안은 김영애. 아들 이름 ‘춘추’는 일본 잡지 『문예춘추』에서 따왔다.



그림 46 북교동 자택에서 가족사진



그림 47

그림 47 김영애의 '준 미스 조선' 당선 소식이 실린 『모던 일본』. 『모던 일본』은 아동문학가 마해송이 일본 종합교양지 『문예춘추』의 초대 편집장을 거쳐 1930년부터 발행한 일본 잡지이다. 1939년 별도로 발행한 '조선판'이 30만부가 팔리는 베스트셀러가 되자 1940년 제2차 '조선판'을 기획하였고, 이의 간행을 기념하여 '미스 조선'을 현상 모집하였다. (자료: 홍선영 외 역, 『일본잡지 모던일본과 조선 1940』, 2009)

그림 48 문원의 그림. 문춘추가 촬영한 것으로 향토문화관에 걸려 있었다고 한다.



그림 48

제5절 박정자[박춘숙] 소장 자료

박정자[박춘숙, 1941~]는 일본에서 태어났는데, 무안군 청계면 월선리가 고향인 부모님이 돈 벌러 일본에 건너갔다가 해방 후 귀국해서 목포에 자리를 잡았다. 북교초등학교를 거쳐 당시 커트라인이 가장 높았던 목여중에 3등으로 입학한 그는 중3 여름방학을 계기로 탁구선수가 되었다. 학술경시대회를 앞두고 우등생에 선발돼 특별지도를 받던 박정자는 쉬는 시간에 복도 끝에 놓여 있던 탁구대에서 친구와 공을 주고받다가 잘 치던 친구의 공을 받아내지 못해 매번 주우러 가야하는 게 분해 이기겠다는 투지가 생겼던 것이다. 결국 재미삼아 치던 탁구가 그의 인생행로를 결정짓게 되었다.

제대로 된 라켓이나 전문 코치도 없이 국어교사였던 목일신(동요 「자전거」 작사자)의 지도 아래 그저 끊임없는 연습으로, 1957년 전국대회에서 전승으로 우승을 거머쥐었다. 이때의 결승전은 중계방송이 되었는데, 당대 최고의 인기 아나운서였던 임택근(KBS)이 첫 탁구 중계방송을 훌륭히 소화해냈다고 한다.

이 같은 실력으로 박정자는 고3인 1958년 일본 도쿄에서 열린 제3회 아시아경기대회(아시안게임) 탁구 대표선수로 선발되었다. 그런데 합숙훈련에서 감독과 코치가 지금껏 수비수로 활약한 그의 품을 공격수로 고치려고 하면서 난관에 부딪혔고, 이도 저도 아닌 상태에서 출전하게 된 박정자는 개인전에서 탈락했다. 그나마 단체전 준우승이라는 성적을 위안으로 삼았다.

졸업 후 선창에 있던 한국은행 목포지점에 입행한 그는 10년간 은행원 겸 선수로 생활하다가 결혼으로 남편을 따라 상경하였다. 그의 이름 '정자'는 고등학교까지 쓰던 것으로 국제대회에 출전하기 위해 서류를 제출하는 과정에서 호적상 '춘숙'임을 알게 됐고, 입행하면서부터 '박춘숙'으로 쓰고 있다.

한편, 박춘숙의 시부는 목포연동교회 2대 담임목사로서 6·25 때 순교한 최명길(1907~1950)이다. 고향이자 목회지였던 신안군 도초도 지남교회와 연동교회, 한국기독교순교자기념관 등에 순교기념비가 세워져 있다. 그의 행적은 연동교회 홈페이지에 소개되어 있으며, 장남 최훈이 원로 장로로 있다. 박춘숙의 남편 최정석(1939년생)은 산정 14회-목고 7회-공사 10기를 졸업했으며 대령으로 예편했다.



그림 49



그림 50



그림 51



그림 52



그림 53

그림 49 1958년 서울 중양청 앞에서 훈련하는 탁구 대표선수들. 숙소인 해동호텔에서 중양청까지 줄지어 달리기를 하면, 흔치 않은 모습을 본 행인이 “왜 처녀가 남자 뒤통무니를 쫓아다니느냐! 그러면 안 된다.”라고 타박을 놓기도 했다.

그림 50 출전을 앞둔 탁구 대표선수들. 왼쪽에 서 있는 이가 박정자, 그 앞이 목포 출신 탁구선수 선배인 위쌍숙(1937~). 왼쪽에서 두 번째 남자 선수는 훗날 대한탁구협회 부회장을 거쳐 대한빙상경기연맹 회장을 역임한 박성인이다.

그림 51 1958년 5월 도쿄 아시아경기대회 단체전 준우승 메달을 든 박정자 선수

그림 52 이기봉(대한체육회장)·박마리아 부부와 기념촬영

그림 53 도쿄 아시아경기대회 총재인 아키히토 당시 왕세자와 악수하는 조경자·최경자 탁구선수



그림 54 귀국 후 광주 도청 인근에서의 퍼레이드. 제3회 아시아경기대회에 출전한 선수 119명 중 여자선수 4명, 수영 1명이 전부였다.

그림 55 한국은행 현관에서 동료들과 함께. "한국은행 뱃지하고 이대는 바뀌도 숙대하고는 안 바꾼다."라고 할 만큼 당시 한국은행 여직원은 선망의 대상이었다.

그림 56 1958년 6월 학교에 들른 차남수, 박재각 교장과 함께

그림 57 일본에서 사왔던 민소매 원피스에 한껏 차려 입은 박춘숙

그림 58 1958년 8월 한국은행 입사 후 위생숙 자매와 함께 시내에서

그림 59 직장 예비군훈련 중



그림 60



그림 61



그림 62



그림 63



그림 64



그림 65

그림 60 한국은행 목포지점 구내식당

그림 61 1964년 4월 김세연 한국은행 총재 방문기념

그림 62 1965년 3월 문학 강연자 목포에 온 정비석과 함께 유성여관 옥상에서

그림 63 1964년 목포예총 「탄부」 공연 후 후배를 따라 왔다 찍은 사진. 앞줄 왼쪽에 앉은 박춘숙
그 옆이 차재석, 한 사람 건너 배우 김길호

그림 64 목포의 기독교청년들이 주축을 이뤘던 '오라토리오합창단'

그림 65 1965년 4월 '오라토리오의 밤'을 마치고



그림 66 정명여중고 강당에서 열린 '음악의 밤'에서 오라토리오합창단

그림 67 일본 유학 중의 최명길

그림 68 1938년 2월 22일 목포성경연구회 회원 일동 기념촬영. 맨 앞줄 모자 쓰고 앉은 이가 최명길이다. 1939년 신사참배를 거부한 죄로 수형 생활을 했다고 한다.

그림 69 연동교회를 담임할 때인 1948년 4월 25일 갯바위에서. 앞줄 오른쪽에서 두 번째가 최명길 목사이다.

제6절 박향심 관련 박기남 소장 자료

박향심(1925~1979)은 차범석의 표현을 빌리자면, ‘평범하고 순박한 고향의 예술가’였다. “문학, 미술, 음악, 연극, 서예 등 각 분야에 걸쳐서 한두 사람씩은 내로라하는 인물이 나타났었고, 그 인물을 축으로 하여 또 다른 사람이 모여들었다. 그렇다고 해서 그 모두가 세상에 명성을 날린 걸출한 인물들은 아니었다. (중략) 모두가 평범한 삶 속에서 자기의 취미를 최대한으로 살려 나가면서 그것이 곧 예술이요 문화라고 막연하게 여기면서 살아나온 역사가 목포예술의 발자취이다.”⁰¹⁾라고 한 차범석은 그러한 고향의 예술가들 중 음악에서는 박향심을 꼽았다.

박향심은 정명여학교 졸업 후 중앙유치원 교사로 일했는데, 어려서부터 중앙교회 성가대 등에서 활동하며 노래실력을 쌓았다고 한다. 그런 그가 명성을 얻게 된 것은 1960년대 MBC 라디오 전국 가곡경연대회에서 「유달산」으로 금상을 수상하면서였다. 「유달산」은 김일로 시인이 작사하고, 목포교육대학 이동수 교수가 작곡한 독창곡인데, 중앙교회 소프라노로 노래 잘하기로 소문나 있던 박향심이 가창자로 나서 대회에 출전했다고 한다.

그의 가계는 친가와 외가 모두 일제강점기 지역의 유지였다. 반남 박씨인 친가는 조부 때부터 목포에 살았으며, 백부인 박도순은 『조선공로자명감』(조선총독부, 1935)에도 수록된 관료로 여러 군수를 지냈고, 부친 박재순은 일찍이 사업에 눈을 떠 책결상 및 장롱 제작과 목조건축 등으로 재산을 모았다. 외가는 보성군 회천면의 대지주인 압해 정씨로, 민족주의자이자 교육가로 명성을 얻은 봉강 정해룡이 외사촌 오빠이다.

01) 차범석, 『목포행 완행열차의 추억』, 웅성출판, 1994, 55쪽.



그림 70



그림 71



그림 72



그림 73

그림 70 박향심과 아들 부부

그림 71 1974년 11월 평화극장에서 열린 KBS 노래자랑. 중앙이 박향심, 맨 오른쪽이 동생 박기남. 합창으로 출전하여 우승하였다.

그림 72 1978년 4월 이훈동정원에서의 꽃구경. 중앙에 앉고 선 이가 박향심 자매. 당시는 이훈동에 집에 살았기 때문에 방문객은 미리 예약을 해야 했다.

그림 73 목포 인근 섬사람들도 배타고 와서 구경 다녔다는 군산동수원지에서의 벚꽃놀이

그림 74 가곡 「유달산」의 악보. 박향심이 혈암으로 일찍 사망하고, 아들 또한 병사하면서 관련 자료는 유실되다시피 했고, 사진의 악보는 작사자 김일로 시인의 아들 김강이 소장한 것이다.



그림 74

제7절 배치문* 관련 배호순 소장 자료

배치문(1890~1942)은 김해시 한림면 어은 마을에서 태어나 서당을 거쳐 초등학교를 졸업한 후 1909년 일가족이 목포 창평동으로 이주했다. 독립운동으로 옥고를 치르다 목포에서 사망한 후 노모와 딸 부부, 외손주 2명 등 유족이 사할린으로 이민을 가면서 김해의 친척과는 연락이 끊겼다.

집안에 구전으로 전해지던 그의 행적은 5촌 당질인 배종록이 사촌을 찾으라는 부친의 유언을 받들어 자료를 조사·수집하면서 정리되었다. 초등학교사였던 배종록은 방학을 이용해 아들 호순과 함께 전국의 대학 도서관과 울릉도까지 찾아다녔고, 창평동에도 수차례 방문했다. 배치문의 흔적을 찾기 위해 수고를 마다않은 배종록의 노력으로 1982년 건국훈장 애국장이 추서되었다.

배치문의 행적이 알려지자 고향에서는 1983년 기적비를 건립했고, 이듬해 추모회가 발족하여 매년 3·1절에 추모식을 거행하고 있다.



그림 75



그림 76

그림 75 1914년 3월 17일 서대문형무소에서 촬영한 배치문 애국지사. 이 사진은 일제가 감시 대상으로 삼은 인물들의 신상을 기록한 카드에 수록된 것이다(국사편찬위원회 소장). 카드에 기재된 배치문의 본적은 목포부 호남정 7번지, 신분은 상민, 직업은 무직, 수형사항은 치안유지법 위반으로 경성지방법원에서 1928년 2월 13일 징역 1년 6월을 언도받고, 이듬해 3월 17일 석방되었다고 적혀 있다.

그림 76 1982년 배종록이 배치문의 행적을 찾기 위해 전라남도경찰국에 보낸 서신에 대한 회신

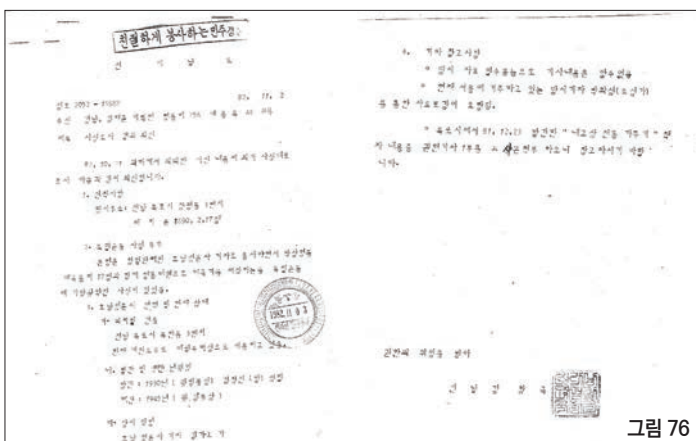

그림 77



그림 78



그림 79



그림 80



그림 82

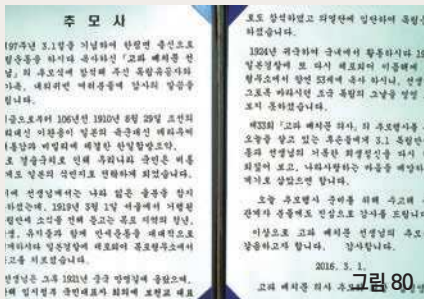

그림 81

그림 77 1983년 11월 김해시 한림면사무소 앞에서의 배

치문기념비 건립 제막식

그림 78 배치문기념비와 함께 여러 비석들을 모아 놓은 화정공원 전경

그림 79 애국지사 배치문의 묘. 목포형무소에서 옥사한 배치문은 공동묘지에 묻혔다가 해방 후 고향으로 옮겨졌고, 1989년 국립묘지에 안장되었다.

그림 80 1984년 5월 '고파(高波) 배치문 의사 추모회'가 발족되어 매년 그의 행적을 기리고 있다.

그림 81 배치문의 기념비는 2000년 김해시 명동 통일동산으로 옮겨졌다가 2007년 다시 삼계동 화정공원으로 이관했다.

그림 82 배치문 애국지사의 훈장과 증서

제8절 서병인* 관련 서유석 소장 자료

서병인(1896~1948)은 신안군 매화도 출신으로, 5대조가 무안 몽탄에서 입도(入島)하면서 이천 서씨가 매화도에 뿌리를 내렸다. 그의 형인 서병재가 선치면장을 했고, 고이도·선도·망운 일대에 800두락을 가진 지주였다고 한다. 서병재는 목포로 나와 죽교동 291번지에 당시 금액 천 원을 들여 집을 짓고, 옛 대한통운 자리에 3층 건물의 '화신상회'를 경영했는데, 서병인은 이곳에서 한동안 일을 했다.

그가 어떻게 해서 목포권 사회주의 계열을 대표하는 인물이 되었는지, 해방 후 서울에서의 생활은 어땠는지 등에 대해서는 알 수 없다. 해방 이후부터 6·25로 이어지는 좌·우 이념의 극한 대립 속에서 서병인은 물론 아들 부부와 조카들이 많은 피해를 입었고, 그 와중에 사진 한 장도 남지 않았기 때문이다.

1949년 9월 목포형무소 탈옥사건의 결사대장으로 알려진 서기오가 그의 큰조카로 시신도 찾지 못했고, 서기오의 큰동생 득균은 행불, 목고 재학 중이던 작은동생 신배(3대 목포시의원)는 찬탁운동으로 퇴학당하였으며, 서병인의 아들 기덕 역시 행불로 지금껏 사망신고도 못하였고, 며느리 김씨는 6·25 발발 직후 압해면파출소에 끌려가 피살당하였다. 누가 죽였는지 알지만 어디 하소연할 데도 없던 시절이었다.

서병인의 손자 서유석(1938년생)에 의하면, 몸집이 컸던 서기오는 유도선수로 활동하여 부상으로 탄 오토바이를 목포경찰서에 기증하기도 했다고 한다. 해방 후 사상범으로 몰려 목포에서 경찰들이 그를 잡으려 매화도에 몰려왔을 때 압해도 송공으로 헤엄쳐 달아나 서울 숙부 집에 숨어있었는데, 형사로 있던 득균의 친구가 고발해서 체포되었다. 큰할아버지인 서병재의 집에서 북교초등학교에 다니던 서유석은 형무소에 수감된 서기오에게 매일같이 사식을 날랐는데, 석방 한 달을 앞두고 탈옥사건이 일어났다고 한다. 서기오의 후배이자, 득균의 목상 친구였던 김대중은 훗날 서기오를 두고 '이 형님 때문에 우리가 컸다. 살아있으면 호남에서 제일가는 인물'이라고 했다 한다. 김대중은 학생 때 득균네에서 하숙을 하였고, 정치인이 되어서 목포를 찾을 때면 고혈압으로 고생하던 친구 어머니를 위해 약을 사왔다고 한다.

서유석은 조부의 행적에 대해 단편적인 구전으로만 알다가 1994년 경기도 광명에 사는 이명호라는 사람이 연락을 취해 와서야 새롭게 알게 되었다. 어느 공공기관에 근무했다는 이명호가 관련 자료를 챙겨주며 훌륭한 분이니 유공자 신청을 해보라고 한 것이다. 서유석은 이듬해 보훈처에 독립유공자 신청을 했지만, 심사과정에서 서병인이 일제강점기 '목포 경방단' 단장을 했다는 경력이 문제되어 선정되지 못하였다.



그림 83 1928년 9월 18일 종로경찰서에서 촬영한 서병인. 이 사진은 일제가 감시 대상으로 삼은 인물들의 신상을 기록한 카드에 수록된 것이다(국가편찬위원회 소장). 카드에 기재된 서병인의 본적은 무안군 압해면 매화리 219번지, 주소는 목포부 죽교동, 직업은 면화상, 수형사항은 치안유지법 위반으로 서대문형무소에 1928년 9월 5일 입소하여, 1931년 8월 9일 출소하였다고 적혀 있다.



그림 84 『중앙일보』(1948. 09. 08.)에 실린 서병인 부고. “근로인민당 중앙상임위원 서병인 동지가 1947년 8월 15일 피검 중 발명하야 보석 후 자택에서 요양하다가 약석(藥石)이 무효되어 금월 5일 오후 2시 40분 별세하얏삽기 자에 부고함.” (자료: 국립중앙도서관 소장)

제9절 유성계 관련 윤치홍 소장 자료



그림 85 목포 3대 부윤 유성계. 향토사가 윤치홍이 문화 유씨 문중에서 구한 사진이다.

유성계(1910~1951)의 본명은 유재성(柳在星)으로 1940년 성계(成溪)로 개명하였다. 여수 읍촌 출신인 그는 그동안 목포 초대 시장으로 알려져 왔다. 그런데 목포시에는 사진 한 장이 없어 사진이나 마 구하려고 행적을 확인하는 과정에서 그가 2대 부윤(府尹) 김정기(1947년 2월~1948년 3월 재임)에 뒤이은 목포 3대 부윤이었음이 밝혀졌다. 취임 시기는 알 수 없고, 신문 기사를 통해 1948년 11월 까지 재임했던 것으로 확인된다.

여수의 향토사가로 애국지사들을 발굴, 유공자 신청에 앞장서 온 윤치홍(1939년생)에 의하면, 유성계는 부산 제2상업학교 재학 중 사회주의 사상단체인 ‘호남학우회’의 결성 및 활동에 가담하여 제적당하였고, 1929년 출판법 위반으로 기소유예 불기소처분 이후 일본으로 유학하였다. 도쿄 주오대학 재학 중에 다시 보안법 위반으로 6개월의 구류를 살다가 1931년 면소 판결로 방면되었다. 1945년 총독부 학무국 교무과 촉탁 겸 유도(儒道)연합회 참사를 지냈고,⁰²⁾ 이후 영암·곡성·순천군수를 거쳐 목포부윤이 되었다. 그의 사망경위는 확실치 않은데, 6·25 와중에 전사했다는 얘기가 있다.

02) 강진화, 『대한민국 인사록』, 내외홍보사, 1950.

제10절 이남규* 관련 이강순 소장 자료



그림 86 이남규
(자료: 임재민 소장)

이남규(1901~1976)는 무안군 청계면 복길리에서 태어나 서당교육을 받았다. 유학자가 되기 위해 19살에 간재 전우(1841~1922)를 찾아가던 중 회심하여 신학문의 길에 들어섰다. 비로소 상투를 잘라 단발을 하고 영흥학교에 들어갔으나 예배시간과 성경공부가 맞지 않아 목포공립보통학교로 옮겨갔다. 이후 다시 서울 중등학교에 입학한 그는 신문화와 사회개혁을 부르짖던 기독교 청년들의 각종 토론회와 강연회에 감명을 받아 입교하였다. 나아가 여름방학에는 고향에 예배당(복길교회)을 세우고, 이곳을 집회소 삼아 농촌계몽활동을 펼치기도 했다.

평양신학교를 졸업한 이남규는 1941년 연동교회의 담임목사가 되면서 목포에서 본격적으로 활동하였다. 일제에 저항하다 투옥, 고문당한 목회자로서 해방 이후 목포 개신교계의 재건에 중심적 역할을 하였다. 해방정국의 혼란한 와중에 건국준비위원회 위원장에 추대된 것을 시작으로 독립촉성국민회 목포시 지부장 겸 전남 부지부장, 미군정기 목포시 고문 겸 전남 고문, 과도정부 입법의원 민선 의원, 제헌 국회의원, 전라남도 초대 지사, 초대 참의원 등을 역임한 정치·행정가였고, 일제 때 폐교된 영흥학교·정명여학교를 복교시키는 데 앞장섰으며, 영흥중·고등학교 교장, 한신대·연세대 이사를 역임한 교육자이기도 했다.

이남규는 1971년 회고록의 초고를 집필해 두었는데, 1995년 출판 과정에서 육필 원고와 관련 사진자료 등이 유실되어 현재 자녀들이 갖고 있는 것은 몇 점 되지 않는다.



그림 87



그림 88



그림 89



그림 90



그림 91

- 그림 87 제헌국회 의원증 앞·뒷면. 제헌국회는 1948년 5·10 총선으로 구성된 제1대 국회인데, 이 증은 1959년 제헌동지회에서 발급한 것이다.
- 그림 88 1960년 제1대 국회 참의원 의원증 앞·뒷면
- 그림 89 1969년 수상한 국민훈장 무궁화장(제178호)
- 그림 90 친손녀와 외손자의 연세대 졸업식에 참석한 이남규
- 그림 91 이남규 회고록. 자신의 이력을 따라 몸소 겪고 부딪힌 일들을 기술하여 목포 지역사를 살펴 보는 데 도움이 된다. 특히 장로교가 예장과 기장으로 분열할 때의 상황과 그에 맞물린 정명·영흥중학교의 운영권을 둘러싼 분규와 관련해서는 예상 측 자료와 함께 비교·검토할 부분들이 있다. 그밖에 일제에 의해 목사직에서 쫓겨나 생계가 막막할 때 그에게 손을 내민 이가 유달산을 팔아먹었다는 소문의 주인공 정병조였다는 등의 에피소드들이 있다.

제11절 임기봉* 관련 임재민 소장 자료

임기봉(1905~1982)은 해남 화원 출신으로, 부친이 자녀 교육을 위해 목포로 이주함에 따라 목포 공립보통학교를 졸업하였다. 졸업 후 당시 일본인이 경영하던 '목포신문사'의 문선공으로 취직했으나, 일인과의 차별에 항거한 일을 계기로 일본으로 건너갔다. 탄광, 철공소, 세탁부 등을 전전하다 26세에 입교하여 신학을 공부, 목회자가 되었다. 해방 후 평양신학교 선배인 이남규 목사와 교회재건 활동을 함께 했고, 이남규가 제헌국회의원 선거에 출마하자 큰 목소리로 응변에 능했던 임기봉이 찬조연설 등으로 유세활동을 지원하였다.

그는 일본에서 목사이자 사회운동으로 명망이 있던 가가와 도요히코[賀川豊彦, 1888~1960]에게 세례를 받고, 사상적인 영향을 받아 목포에서 일찍이 부두 노동자와 서민층을 위한 사회활동에 앞장섰다. 국회의원이 되어서도 그와 같은 연장선에서 「노동법」을 제정하는 데 앞장섰다. 5·16쿠데타 이후 진행된 혁신계 탄압으로 재판도 없이 서대문형무소에서 만 8개월간 수감생활을 하였고, 이후로는 여수·나주·전주 등에서 목회활동과 봉사로 여생을 마쳤다.

부인 김희실은 제주 출신으로, 백부인 김재원은 제주도의 첫 개신교인으로 알려져 있으며, 목포 영흥학교를 졸업한 숙부 김재선은 목포형무소 형목(刑牧)으로 있다가 6·25 때 인민군에 의해 총살되었다. 김재원의 장남 김은식은 제일여자고등학교장과 목포제일교회 장로를 지냈다.

2005년 자녀들이 부친의 전기를 출판했으며, 일제강점기 임기봉이 오사카에서 펼쳤던 사회운동 및 목회활동, 평양신학 시절 활동을 보여주는 사진 등이 전한다.



그림 92 1931년 세례를 받고 촬영한 기념사진. 오사카의 재일교포를 중심으로 한 금복(今福)교회에서 활동하였다.

그림 93 1933년 오사카에서 신부에게 줄 예물도 준비하지 못한 채 결혼식을 올린 임기봉

그림 94 1934년 오사카 간사이(關西)대학 신학부 재학시절. 뒷줄 맨 왼쪽이 임기봉

그림 95 1936년 장포동교회(대동군 와우리)에서 시무할 때 크리스마스 기념사진. 조국에서의 목회를 꿈꾸던 임기봉은 1936년 4월 평양신학교에 입학하였고, 재학생 신분으로 평양 인근의 여러 교회에서 목회활동을 하였다.

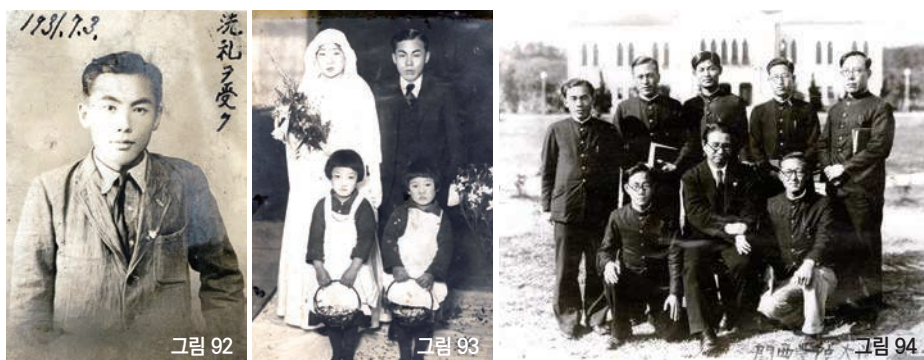
그림 96 1939년 교토 도시샤(同志社)대학 신학부 재학시절. 임기봉은 1938년 신사참배 반대로 평양신학교가 폐교되자 다시 일본으로 가 도시샤대학에 편입했다.

그림 97 1942년 영유음교회(평원군)에서 시무할 때의 가족사진.

그림 98 1941년 평양신학교 제1회 졸업사진. 임기봉은 1940년 평양신학교가 다시 개교하자 일본에서 돌아와 신학수업을 마쳤으며, 평양노회에서 목사 장립을 받았다.

그림 99 1950년 5월 30일 제2대 국회의원 총선거에 출마한 임기봉 선거사무소. 임기봉은 우익계 노동조합 연합체인 대한노동총연맹(대한노총) 후보로 나서 압도적 득표로 당선되었다. 선거운동 슬로건은 '노동자 농민의 대표', '무산근로대중의 대표'였다고 한다. 당선소감에서 '민생문제, 민심수습, 근로대중 인권 옹호에 절대적 책임자'로서 '대중의 복리와 권리를 세우는 투쟁'에 앞장서겠다는 포부를 밝혔다.

그림 100 1952년 2대 대통령 취임식 및 광복절에 기념 촬영한 2대 국회의원들. 2대 국회는 미 군정법령에 의한 국회의원선거법을 폐지하고 제헌국회에서 제정한 새로운 국회의원선거법에 의해 구성되었다는 역사적 의미를 갖는다.

그림 101 1953년 9월 8일 목포를 내방한 한태영 부통령과 고하도 이순신비각에서



그림 95



그림 96



그림 97



그림 98



그림 99



그림 100



그림 101



그림 102



그림 103



그림 104



그림 105



목포성서신학원 졸업 기념 사진 106



그림 107



그림 108



그림 109

그림 102 노동절에 대한노총 사옥 앞에서 임기봉 부부

그림 103 1958년 전국철도연맹 창립 13주년 기념대회에 참석한 임기봉. 단상에 국제운수노조연맹(ITF)과 전국철도노조 깃발이 걸렸다.

그림 104 1954년 8월 목포YMCA 3대 총무로 취임한 임기봉. 1960년까지 일하였다.

그림 105 1959년 YMCA 신망유치원 졸업기념 사진

그림 106 1959년 목포성서신학원 졸업기념 사진. 목포성서신학원은 1955년 목포노회에서 설립하였다.

그림 107 국회의원 시절에 촬영한 가족사진. 갓을 쓴 이는 임기봉의 부친 임한옥이다.

그림 108 1966년 회갑기념 가족사진

그림 109 임기봉 전기. 자녀들의 기억과 구술, 전기 편찬 과정에서 수집한 자료 등을 바탕으로 엮었다. 목포 공생원, 덕인중학교, 노동병원, 삼학도 개발공사 등과 관련해 참고할 내용들이 있다.

제12절 장해문 소장 자료

장해문(1925~)은 죽동에서 태어났는데, 선대의 터는 황해도로 부친이 목포 선창에서 소금을 도매했다. 장해문은 목포북교공립심상소학교를 졸업하고 목포상업학교에 진학했으나, 일제의 '대동아전쟁' 격화에 따라 해군특별지원병으로 입대하여 학업을 마치지 못했다. 규슈 가고시마와 홋카이도에 서 복무하다 해방으로 귀향했다. 이후 목포시청 위생과에 취직하여 당시 과장과 함께 보건사회부를 드나들며 '목포해항검역소(현 국립목포검역소)'를 창설하는 데 참여했다. 소장 서리를 하다 원지(遠地)로 발령이 나서 검역소를 그만두고 양장점을 시작했다. 검역소 다닐 때 외항선원들의 복장을 눈여겨봤던 것에서 양장점을 계획했다고 한다.

1958년 죽동에서 '스타일양장점'으로 시작하여 '뉴스타일양장점'으로 상호를 변경하고, 1959년 12월에는 목포의 첫 양재학원인 '뉴스타일양재전문학원'을 설립하여 이듬해 2월 개원했다. 전국학원연합회 전라남도 부회장 겸 목포회장, 목포시개발위원, 양재복장부분 기능 검정위원(노동청 위촉), 양재기술학원(원호청 위촉), 나도나양재회보사 목포지사장, 목포양장점조합장, 대한양재기술협회 전라남도회장 등을 역임하며 목포지방 복장계를 개척해 온 '복장계의 원로'로 활동했다. 1963년에는 목포에서 처음으로 패션쇼를 열었고, 1966년에는 호남지방 최초의 스타일화 전시회를 개최하여 학원 수강생들의 작품을 선보이기도 했다.

장해문은 양장점과 양재학원을 경영하는 한편으로, 1969년 목포에서 처음으로 자동차학원인 '목포아세아자동차기술학원'을 차렸다. 1975년 상경하였으며, 양장점을 하다가 그만둔 후 지금까지 부동산중개업을 하고 있다. 양재·자동차학원 관련 자료들이 손수 만든 스크랩북에 잘 정리되어 있다.



그림 110 1931년 3월 18일 목포북성유치원 제8회 졸업생 일동. 맨 뒷줄 오른쪽에서 두 번째가 장해문



그림 111 1938년 목포북교공립심상소학교 6학년 경성수학여행 시 남산 조선신궁 앞에서



그림 112 1939년 목포북교공립심상소학교 제30회 졸업기념 촬영. 맨 뒷줄 왼쪽에서 세 번째가 장해문이고, 오른쪽에서 네 번째는 김대중이다.



그림 113



그림 114



그림 115



그림 116



그림 117



그림 118

그림 113 부친 장근홍과 삼형제

그림 114 누나 결혼식

그림 115 1944년 4월 해군특별지원병 훈련소 입소를 앞두고 촬영한 송별사진. 뒷줄 중앙이 장해문인데, 목포에서 8명이 함께 지원했다.

그림 116 합동통신을 통해 알린 결혼식 전보. 국립목포해항검역소 검역계장 장해문 군과 배정경 양 양인이 북교동 232번지 신부 자택에서 혼례를 거행하고, 죽동 169번지 신랑 자택에서 피로연을 할 것이라고.

그림 117 1944년 5월 7일 유달산자락 밑 죽동 다리건설 근로동원 현장

그림 118 1945년 2월 진해 해병단에서 해군지원병 교육을 수료한 후 일본으로 배치되기 전 가족과 함께 촬영

그림 119 1957년 1월 1일 국립목포해항검역소 현관에서

그림 120 6·25 때 소각된 구 청사 자리에 55평 단층 현대식 건물로 신축된 국립목포해항검역소. 유엔의 한국민간구조계획(CRIK)과 경제조정관실(OEC)로부터 자재와 공사비를 원조받았다.

그림 121 1958년 4월 14일 스타일 양장점 개업식

그림 122 스타일 양장점

그림 123 뉴스타일 양장점

그림 124 스타일 양장점이 자리한 거리 모습

그림 125 1959년 10월 24일 유달산에서 삼학도를 뒤로 하고

그림 126 1960년 2월 5일 죽동 230-1 유달기원(棋院) 자리에 개원한 서울 뉴스타일양재전문학원 목포분원

그림 127 1960년 5월 광주 서석초등학교 강당에서 열린 제1회 호남지방 문화복장전시회(패션쇼) 모델 모집 광고. 스타일양장점에서는 여자복장부의 오바코트, 스프링코트, 투피스, 원피스 등 5점을 출품하기로 하고 모델을 구했는데, 모델로 뽑힌 이들에게는 출품된 복장을 무료로 제공하는 특전이 주어졌다.

그림 128 뉴스타일양재학원 개원식 안내장

그림 129 뉴스타일양재학원 광고지

그림 130 뉴스타일양재학원 광고 내용

그림 131 1960년 5월 15일 호남지방 문화복장전시회에 출품된 스타일양장점의 투피스. 모델은 아이스깨끼집 딸 김옥삼으로, 훗날 배우 허장강과 결혼하였다.

그림 132 제1회 호남지방 문화복장전시회를 마치고 모델들과 함께 한 장해문

그림 133 1961년 3월 4일 공생원 윤학자 원장과 함께

그림 134 삼학도 축항공사, 삼학도~임암산간 매립공사 등으로 눈부신 발전 중에 있는 목포에 이렇다 할 호텔이 없어 내외국 귀빈들이 이맛살을 찡푸리다며 보다 좋은 시설을 갖춘 호텔 설립을 제안하는 장해문의 기고(『전남매일』 1962. 10. 13.)

그림 135 1962년 7월 호남신문사 주최 제1회 양재기술대회에서 다수 입상한 뉴스타일 양장점·양재학원의 입상 사례

그림 136 1962년 3월 뉴스타일 양재학원의 실습 장면



그림 119



그림 120



그림 121



그림 122



그림 123



그림 124



그림 125



그림 126



그림 127

[illegible]

입학안내

뉴스타일洋裁專門學院
木浦分院

新島市日新2-30番地

案内所 (直営) 뉴스타일洋装店

本通市井町2-6番地

그림 129

[illegible][illegible]

議動急緊



門專事裁洋日
木浦分院長

張海文氏

木浦는 지금 눈부시게 발전되어가고 있다. 羅州上水道工事, 三鶴島築港工事, 三鶴島一岩堀削에立工事 기기에 또한 榮山江「그레마라서 내외국국민들이 자주 다니잔다. 그럴테마다 이렇다한 「호텔」이 없기때문에 그들로서하여금 이맛살을 찌푸리게 만든다. 유連山을 관광지대로 다름는다는 설도 있다. 多島海津경을 어느 다른곳에서 찾아볼수있으랴! 木浦의 측면을 위해서라도 보아 좋은 시설을 갖추는 「호텔」이 있었으면...

그림 134

入賞謝禮

(前) 勳章 (A)

一位 뉴아스라이인洋裝店
二位 뉴마트洋裁學院
三位 뉴라스라이인木浦分院

獎勵賞 뉴대성洋裝店

(後) 勳章 (B)

一位 楊林洞
二位 그라노洋裁學院
三位 뉴라스라이인木浦分院

獎勵賞 나로피洋裝店

(前) 勳章 (C)

다자인賞 뉴아스라이인洋裝店
모텔賞 뉴스크라인洋裝店

(後) 勳章 (D)

다자인賞 光州市양립동우주점
자이닝賞 光州市양립동우주점
裁縫賞 뉴스카이인本坡分號
모넨상 光州新市양림洞의복소







그림 146



그림 147

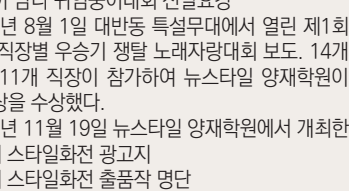
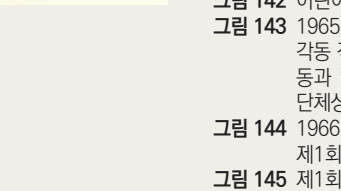
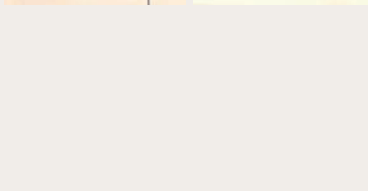
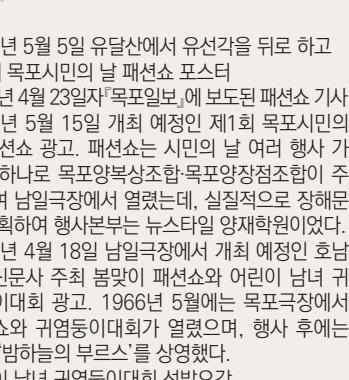

그림 148



그림 149



그림 150



그림 151



그림 152

그림 146 제1회 스타일화전 전시 모습

그림 147 1966년 8월 13일 목포시교육장이 '1인(人) 1기(技)' 교육지도의 선봉자로서 그 공로가 타의 모범이 된 뉴스타일양재학원에 수여한 표창장과 '모범 학원' 표창

그림 148 1966년 10월 제21회 경찰의 날에 표창장을 수상하는 장해문

그림 149 1967년 9월 뉴스타일 양재학원에서는 '목포생활 기술보도원'을 설립하여 그동안 파월장병 가족 및 영세민 자녀, 군경 유가족에게 여러 차례 진행해 오던 무료 기술교육을 본격화하기로 했다.

그림 150 1968년 3월 8일자 『호남매일』에 실린 ' 시내유명 상점' 광고

그림 151 죽동에서 개원하였던 뉴스타일 양재학원은 중간에 창평동 11번지 YWCA 건물로 이전했다가 1968년 12월 창평동 7번지에 건평 180평 4층 빌딩을 신축하여 이전했다. 사진은 YWCA 건물에서 운영할 때이다.

그림 152 무안군 삼향면 왕산리 소재 목포아세아자동차학원 실습장. 12명에게서 전답을 매입하여 5천 평의 부지를 조성할 때 육군에서 불도저를 이용한 정비작업과 사무실 건축을 도왔다고 한다.

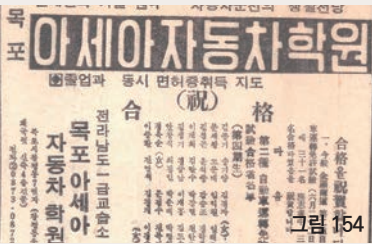

- 그림 153 1969년 6월 26일 『조선일보』에 실린 학원 광고
- 그림 154 1969년 7월 4일 『호남매일』에 실린 자동차운전학원 광고. 운전면허시험 합격자를 광고하는 게 이채롭다.
- 그림 155 1971년 12월 31일자 『신한경제신보』에 실린 목포 시민의 상 관련 기사에 1966년도 수상자로 소개된 장해문. 신한경제신보 사장 김충신, 삼학사이다 대표 문일평, 멜라콩다리를 세운 박길수, 박동철내과 원장 박동철, 성골롬반병원 원장 엘리사벳 수녀 등의 수상 이유와 근황 등이 실렸다.
- 그림 156 1972년 2월 25일자 『전남일보』 광고. 장해문과 함께 이훈동(조선내화), 차문석(차남진의 장남) 등의 면면이 실렸다.
- 그림 157 1972년 6월 모친상 출상 행렬. 장해문은 일본에서 열린 국제와이즈맨 창립 50주년 기념대회에 참석한 후 도요다자동차와 도교 지정 자동차교습소 초청으로 일본 자동차 기술 시찰 및 도교자동차학교와의 자매결연 등으로 장례가 끝난 뒤에야 귀국했다.
- 그림 158 1970년대 초반 목포 시내 지도

제13절 정규남 관련 정인건 소장 자료

정규남(1937~1987)의 본적은 무안군 일로이지만 어려서부터 목포에서 성장했다. 서부초등학교와 목포중·고등학교를 졸업했는데, 목중 3학년이던 1952년 『학원』 12월호에 「가을하늘」 발표를 시작으로 고등학교 졸업 때까지 20여 편의 시를 각종 문예지와 신문에 발표했다. 서정주, 조지훈 등이 시 분야 심사위원으로 있었던 『학원』은 당시 청소년들에게 가장 인기 있는 잡지였기 때문에 여기에 작품이 게재된다는 것은 학생시인으로서 이름을 알릴 기회이기도 했다.



그림 159 젊은 시절의 정규남

목고 2학년이던 1954년 정규남은 이승만 대통령의 80회 생일을 기념하기 위해 열린 현상문에 공모에서 「영원한 별」로 당선되었다. 전국의 각급 학교 학생들이 응모한 시는 3,254편, 작문은 2,973편이었는데, 그중 시와 작문 각 4편씩 8편만이 당선되었다. 정규남은 고등부 시 부문의 당선자였다. 여세를 몰아 1955년 1월 「창에 기대어」로 제2회 「학원 문학상」 가작을 받은 정규남은 『학원』 문예란을 통해 알게 된 유경·김종원과 함께 학생 3인 시집 『생명의 장』(민성문화사, 1955)을 출판했다. 출판에 앞서 조지훈의 서문을 받았으나 인쇄를 목포에서 했기 때문에 신지 못했다고 한다.

촉망받는 학생시인 정규남은 1956년 서정주가 시를 가르치던 서라벌예술대학 문예창작과에 입학하였고, 문하생이 되어 그의 집에 살다시피 했다고 한다. 「내 가슴에 피는 꽃은」(『현대문학』1957. 07.), 「사랑은」·「허공에 머리칼 하나」(『현대문학』1958. 10.)로 서정주의 3회 추천을 받아 등단하였다. 당시 『현대문학』을 통해 등단하려면 3회 추천 완료를 받아야 했으며, 대개 수년간 각고의 노력을 기울여야 했다. 등단 이후 정규남은 그동안의 작품들을 모으고, 서정주의 서문을 받아 1959년 첫 번째 개인 시집 『허공에 머리칼 하나』(향도출판사)를 출판하였다.

작품을 쓰는 한편으로, 1957년 『창작문학』 주간, 1958년 목포문학회 간사, 1960년 『목포문학』 창간호 편집위원을 지냈고, 1963년 『학생자치신문』(광주)과 1966년 『월간문학』(서울)을 발행하는 등 활발히 활동하였으나, 부친과 함께 경영하던 목포택시가 파산하여 고향을 뜨게 되었다.

이후 인천과 서울에서 서점, 상사 등을 운영하였으나 여의치 않자 1970년대 후반 부산의 형에게로 의탁하였다. 형인 정재창은 1969년 부산으로 이주하여 서점을 하고 있었는데, 정규남도 1979년 보수동에 서점을 개업했다. 1987년 어린 아들을 남겨둔 채 간경화로 세상을 뜨고 말았다. 그가 남긴 일기에는 일생동안 쓴 시들을 시집으로 엮지 못한 회한과 언젠가 빛을 보기를 바라는 희망이 적혀 있다. 그의 사후 정재창이 동생과 친하였던 이생연(목포향토사가·시인, 작가)에게 정규남의 유고를 보냈다는데, 지금으로서는 행방을 알 수 없다.



그림 160



그림 161

그림 160 1954년 '리 대통령각하 제팔십회 탄신 기념 현상작품 당선' 트로피

그림 161 1955년 제2회 '학원 문학상' 가작 트로피

그림 162 이승만 대통령 80회 생일 기념 현상문에 공모의 당선작들을 단행본으로 엮은 『만수무강』(공보실, 1955). 당선자들의 사진과 작품이 수록되었다. (자료: 국립중앙도서관 소장)

그림 163 정규남이 1952년(목종 3년)부터 1958년(대학 2년)까지 발표하거나 써 둔 작품들을 시집으로 엮기 위해 정리해 둔 수첩

그림 164 1958년 10월호 『현대문학』의 목차. 서정주는 정규남의 추천을 완료하며, “작년 7월 「내 가슴에 피는 꽃은」을 발표한 바 있는 정규남 군을 내 보낸다. 뭐 따로 이러니저러니 하지 않아도 아시겠지만 보시다시피 정규남 군의 「연가(戀歌)」류는 이만하면 이제 박사를 훨씬 넘는다. 천지가 이제 거의 다 처가매이 돼 가고 있는 것이 보인다. 부디 영원으로 하여금 그대의 연가로 그리워 거기 있게 하라.”라고 하였다 (265쪽 추천사).

그림 165 1958년 10월호 『현대문학』에 실린 정규남의 추천암료 소감

그림 166 정규남 시집 『허공에 머리칼 하나』(1959, 향도출판사). 서정주의 서문을 실었고, 오른쪽 제책본(김강 소장)의 제자(題字)는 서희환이 썼다.

그림 167 1976~1977년 서울 황학동에서 서점할 때의 민방위 대원 수첩

그림 168 언제 어디에 실린 것인지 알 수 없는 정규남의 연재소설 「사랑이 아주 끝났을 때」(제5회 제1부 제5장)

그림 169 정규남의 육필 초고들



그림 162



그림 163



그림 164

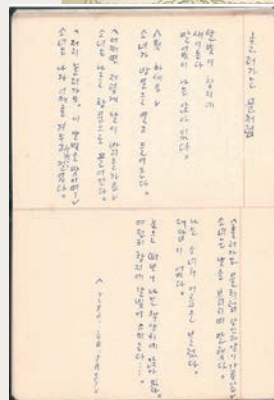

그림 165

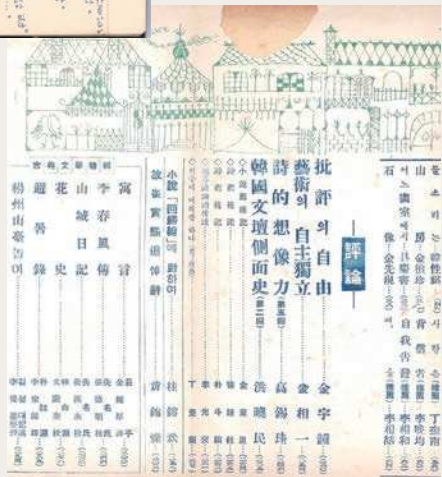

그림 166



그림 167

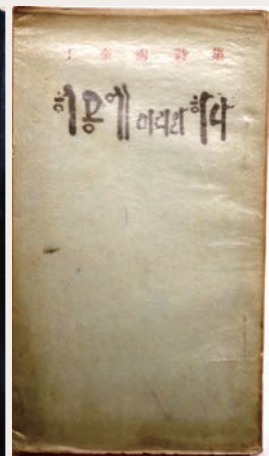
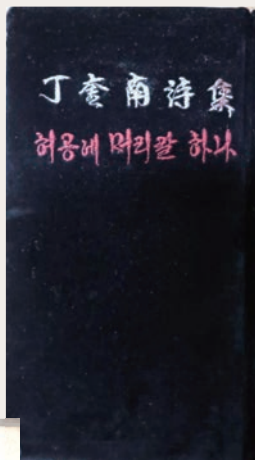

그림 168



그림 169

제14절 조극환* 관련 조희석 소장 자료

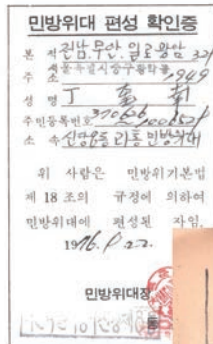
조극환(1887~1966)은 영암 출신인데, 1920~1930년대 목포 지역을 주 무대로 민족운동을 펼쳤으며, 흔히 일제강점기 목포의 사회주의 삼총사 가운데 한 명으로 꼽힌다. 죽동 '뜯우개'에서 살다 1940년대 초 영암군 군서면 이화정으로 이주하였는데, 후원자들이 초가집과 논 3마지기, 밭 15마지기를 마련해줬다고 한다.

해방 후 몽양 여운형이 상경하러 불렀으나 거절했고, 영암보통학교 제자인 낭산 김준연이 국회의원 출마를 권유했으나 그 또한 거절하였으며, 6·25 때 인민군 장흥지구 총책 김모가 찾아와서 협조를 요청했으나 역시나 거절했다고 한다. 이유는 나라가 갈라져 있으니 통일이 되기 전에는 나가지 않겠다는 것이었다. 아들인 조희석(1935년생, 서울시 광복회 고문)의 표현을 빌리자면, 조극환은 '완전 민족주의자'였다고 한다. 말년에 아들 따라 광주를 거쳐 서울로 이사하여 「영암군 향토사」 등을 집필하며 지내다 생을 마쳤다.

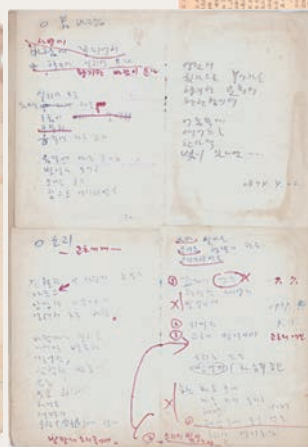
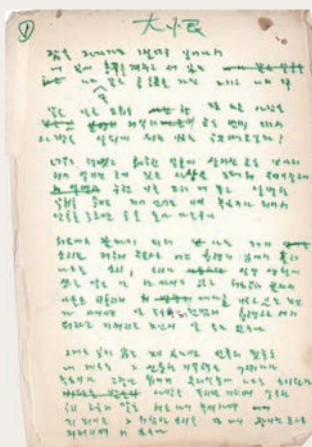

그림 170 1930년 12월 15일 치안유지법 위반으로 서대문형무소에 수감되었을 때 촬영한 조극환 애국지사(국사편찬위원회 소장)

그림 171 노년의 조극환

그림 172 1919년 조극환 형사재판서

그림 173 대전 국립묘지 조극환의 묘비

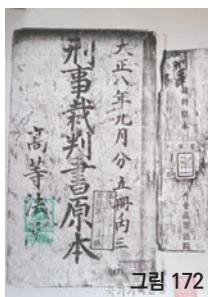
그림 174 영암 이화정 조극환이 살았던 집. 고향을 뜰 때 전답은 처분하였으나 집은 그대로 두었다.

제15절 조효석* 관련 조승기 소장 자료

조효석(1922~1998)은 목포 출신으로, 언론인으로서만 아니라 사회·정치·경제·문화 등 다방면에서 지역사회의 발전을 위해 활동했다. 그가 여러 신문과 잡지에 썼던 논설과 칼럼, 방송원고, 기사 등을 모아 만든 문집 『서석대』는 목포 연구자라면 챙겨봐야 할 자료이다.

시인이자 소설가인 장남 조승기(1948년생)는 문태고 교사로 정년퇴임 후 2016년 강원도 홍천으로 이주하였고, 부친의 그림 몇 점과 사진 등을 소장하고 있다.



그림 175 조효석



그림 176



그림 177



그림 178

그림 176 박정희 대통령으로부터 보국포장(保國褒章)을 수상하는 조효석

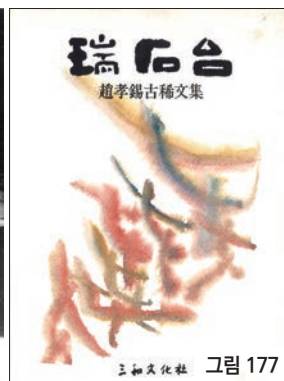
그림 177 조효석의 고회기념 문집(삼화문화사, 1992)

그림 178 1984년 제17회 일한교류 오원(五元) 미술전에 출품한 조효석의 '모추(暮秋)'를 기념엽서로 제작한 것으로, 조효석은 1971년부터 그림을 그리기 시작했다.

제16절 조희관* 관련 조수향 소장 자료



그림 179 조희관

조희관(1905~1958)은 영광 출신으로, 국어학자이자 수필가, 교육자로서 해방 이후 목포 문화예술의 밑거름이었다. 목포항도공립여자중학교(현 목포여자고등학교) 교장 역임 후 『갈매기』, 『전우』의 주간으로 있을 때도 교육청에서 여수로 부임할 것을 중용했으나, 고향의 노모를 위해 목포를 떠나지 않았다고 한다. 가난한 살림에 서산동으로 이사했고, 병상에 누워 있느라 동네 사람들은 누가 새로 이사왔는지도 몰랐다가 장례날 줄지은 조문객들을 보고서야 동네에 이렇게 훌륭한 분이 살았다는 자랑을 하게 되었다는 일화가 있다.

둘째 딸 조수향(1940년생)이 1983년 ‘소청문학상’ 제정에 앞장섰으며, 부친이 쓰던 책상과 책장, 병풍 등 유품과 사진 등을 갖고 있다.



그림 180 목포항도공립여자중학교 교장 재직(1947. 07. 20.~1950. 11. 15.) 시절의 조희관(임성순 소장)



그림 181 조희관이 집필하여 1952년 출판한 우리말 교본 『취미의 국어 샘』. 일선 학교의 국어 교재로 사용되기도 했다. 머리말에서 조희관은 “이 원고가 쓰인지는 오래다. ‘무우 한 개에 일원’이었다는 때다. 아물거나 국어 교본 한 권 없던 세상이다. 그 눈바람 치는 새벽에 숙사의 이층에서 촛불을 가려가며 교재 준비를 하던 일을 기억한다. 지나 새나 학생을 데리고 국어에 살던 시절이었다. 그 때 원고를 지금에 낸다.”라고 하였다. (우: 김강 소장)

그림 182 『취미의 국어 샘』의 목차와 본문. 조희관은 ‘국어’를 값진 보석처럼 아끼고 다듬고 어원을 찾고 하는 국어학자(백두성)였고, ‘그토록 말씀을 조심스럽게 하시고, 구슬같은 말만을 골라 글을 쓰시고, 그래서 버들가지 같은 정을 아낌없이 후배나 제자들에게 안겨 주는(차범석)’이었다고 한다.



그림 183 1954년 출판된 조희관 수필집 『철없는 사람』(우: 김강 소장). 왼쪽 제책본은 1983년 재출판한 것으로 표지의 초상화는 양인옥 작품이다. 머리말에서 조희관은 “제딴의 진실이 얼마 한 것이기에 그저 고지식하게 인생을 살아가노라니 외롭고 고달픔이 사무칠 적이 많고 정 그러한 적이면 한편의 글을 끄적여 제딴

의 마음을 채워보자던 것이 이 몇 해 동안에 이 책을 엮을 만큼 쌓였다. …… 이 책을 내려고 맘 먹었을 제 사방에 허트러진 것들을 모으고 엮고 꾸며까지 준 내 벗 차재석의 알뜰한 고마움을 나는 이 책과 함께 기리 내 마음에 간직한다.”라고 하였다.



그림 184 1983년 조희관 유족의 뜻에 의해 ‘소청문 학상’이 제정되었다. “고인의 숭고한 애향 정신과 지방문화 창달의 유지를 계승”코자 제정된 이 상은 “목포에서 5년 이상 거주 하면서 목포문학 발전에 기여한 공이 현저한 자의 당해년에 발표한 수작 가운데서 선정”하여 본상과 장려상으로 구분하여 시상하였다. 상금은 유족측이 희사한 기금으로 상패와 상금 50만 원을 수여하였다. 운영 위원회는 장남이 위원장을 맡고, 둘째 딸이 박순범, 황의돈, 이생연, 최일환, 윤종석 등과 함께 위원으로 참여했다.

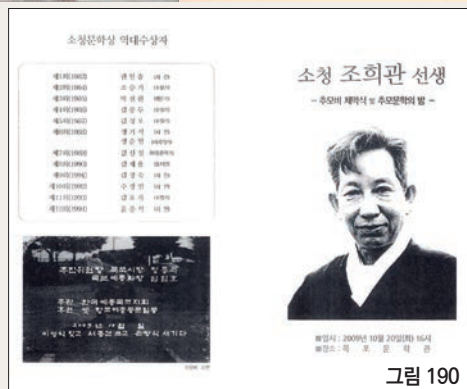
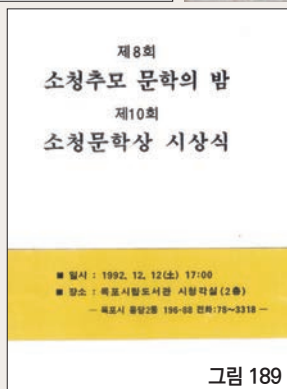
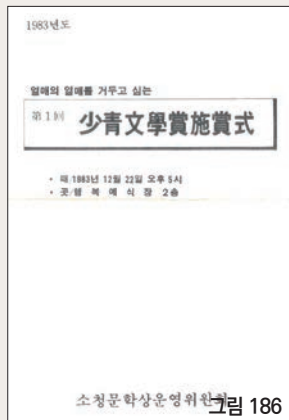



그림 185 1983년 제1회 소청문학상 수상자인 시인 권일송(오른쪽)과 장남 조호현

그림 186 1983년 12월 22일 제1회 소청문학상 시상식 초대장

그림 187 1984년 목포작가 76인 수필선 발간위원회에서 편찬한 『운동방의 낭만』. 해방 이후 목포문학을 정리하는 차원에서 『목포시 53시인선』(1983)에 뒤이어 나온 이 책에 「고 소청 조희관 선생의 작품과 인간」이 특집으로 실렸다.

그림 188 1987년 11월 『목포문인협회보』 제66호에 실린 제5회 소청문학상 수상자 소개

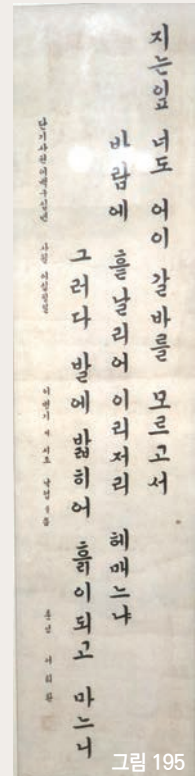
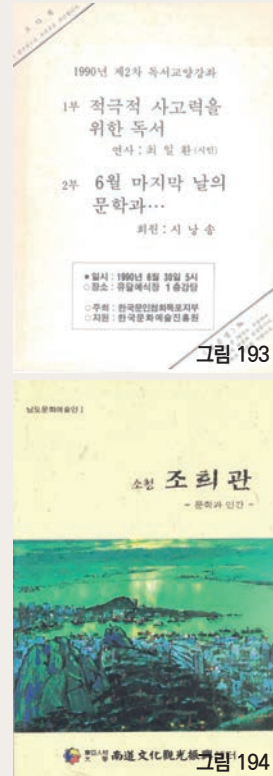
그림 189 1992년 12월 제8회 소청 추모 문학의 밤 및 제10회 소청문학상 시상식 초청장

그림 190 2009년 10월 소청 조희관 선생 추모비 제막식 및 추모문학의 밤 초청장. 향도여중 동문들이 후원하여 목포문학관에 추모비를 세웠고, 고정애 시인(향도 3회)이 헌시를 낭송했다.

그림 191 조희관이 작사한 목포중앙여자중학교, 목포해양대학교, 목포여자고등학교, 목포유달중학교의 교가. 수필집 『철없는 사람』(1983년)에 수록되었다.

그림 192 향도여중 재직시절 음악교사였던 안성현이 조희관의 노랫말에 곡을 붙인 악보들. 조수향이 '안성현 작 곡집'에서 정리해 둔 것이다. 안성현은 「엄마야 누나야」, 「부용산」 등의 작곡자로 유명하다.

그림 193 1990년 6월 한국문인협회 목포지부에서 주최한 제2차 독서교양 강좌 초대장. 독서교양 강좌는 1988년부터 1년에 두 차례씩 개최되었다.

그림 194 『소청 조희관』(동아인재대학 남도문화관광진흥센터, 2000). 그의 수필집 『철없는 사람』의 원고에 몇 편을 추가하고, 문인 및 자녀들의 회상기와 평론 등을 엮었다.

그림 195 춘성 서화회가 1957년 4월 27일 이병기 시조 「낙엽」을 써서 조희관에게 준 글씨

제17절 차남수* 관련 차상면·차일석 소장 자료

차남수(1903~1990)는 무안 용포리에서 태어나 8살 때 목포 죽동 10번지로 이사했다. 농사를 짓던 부친 차성술은 목포 개항 직후부터 중등포(현 무안군 삼향읍 유교리) 일대를 매립했고, 목포 이주 후에도 간척사업에 몰두해 남교로 주변과 용당동·이로동 일대를 매립했다고 한다. 학무위원으로서 목포공립보통학교를 후원했던 차성술은 남다른 교육열로 아들들을 일본으로 유학보냈다. 게이카 상업학교 4학년이던 둘째 형 차남석이 1919년 2·8 독립선언에 가담했다는 이유로 일경에 의해 쫓겨 다녔고, 이 때문에 게이카중학교 1학년이던 차남수 또한 감시를 받기도 했다.

평소 아들의 성격과 소질을 보고 의학공부를 권유했던 부친의 조언을 좇아 1925년 규슈대 의학부에 입학한 차남수는 제2외과학 교실에서 3년간 수련의과정까지 마친 후 1933년 교수들의 추천으로 대구의학전문학교 강사로 부임하였다. 이후 제주와 안동 도립병원의 공의(公醫)로 일하다 1938년 제주에서 '차남수외과병원'을 개업하였고, 1941년 태평양전쟁이 발발하자 목포로 와서 다시 개업하였다. 병원 자리는 부친이 일찍이 매립해 놓은 곳이었다. 당시 목포에는 제중병원 최섭 등 조선인 개업의가 9명, 일본인 개업의가 5명 가량 있었다고 한다. 병원은 개업과 동시에 문전성시를 이뤄 외과로는 '광주에 최상채, 목포에 차남수'라고 할 정도였다.

해방 이후 부모수 철도축척의를 자원하여 맡기도 했다. 1950년 6·25가 발발하자 세 아들은 입대를 했고, 차남수는 해남으로 한 달여간 피난했다가 다시 돌아와 목포적십자병원에서 일했다. 그러나 10월에 국군이 상륙하자 그는 부역자라는 이유로 조사를 받아야 했고, 구국학생동맹단장이라는 완장을 차고 나타난 둘째 아들 덕에 일촉즉발의 위기에서 구사일생하였다.

1952년에는 행려병자 및 전염병 환자를 수용하는 시립 대성병원장을, 1957년에는 목포해항검역소장을 겸하였고, 1960년 국립소록도병원장에 자원하면서 병원은 서울대 의대를 졸업한 장남 차우균(의학박사)이 맡았다. 1961년에는 부산 동래에 있던 국립재활원장으로 자리를 옮겼으며, 1967년 다시 목포로 돌아와 아들과 함께 진료를 보는 한편으로 활발한 사회봉사활동을 펼쳤다. 목포로타리 회장, 적십자사 전남상임위원, B.B.S전남연맹 이사, 전남의사회 부회장, 목포시의사회 회장, 목여고·목중·중앙여중 사친회장, 도 교육위원, 소전원 이사, 공생원 이사장, 대한노인회 목포시지부장 등을 맡았다.

차남수는 1990년 『전남일보』에 기고한 회고록에서 오늘의 자신을 있게 한 이들로 부친, 조희관, 둘째 형, 죽마고우들, 그리고 부인을 꼽았다. 11월 2일 '고별의 인사'를 쓴 차남수는 이를 뒤 막내사위(의재 허백련의 아들 허진득)가 원장으로 있던 광주기독병원에서 생을 마쳤다.

그의 부인 김사라(1908~1988)는 정명여학교 출신으로, 테니스선수였다고 한다. 차남수와는 어려

서부터 앞뒷집에 살며 알던 사이였다. 규슈대 재학 중 방학을 이용해 잠시 귀국했던 차남수와 결혼했고, 일본으로 건너가 규슈대 후문 근처 단칸 전세방에서 신접살림을 시작했다. 어렸을 때부터 교회를 다니기는 했으나 그리 열심히 다니지는 않았던 차남수는 독실한 개신교 집안 출신인 김사라와의 결혼을 통해 진실한 교인이 되었다. 김사라는 목포남부교회(1945), 목포제일교회(1948), 목포복음교회(1955)를 설립했다.

병원 건물은 헐렸고, 살림집은 장손인 차상면(성형외과의) 내외가 관리하고 있으며, 차남수 부부가 쓰던 살림살이들이 많이 남아 있다.



그림 196



그림 197



그림 198



그림 199



그림 200

그림 196 1925년 8월 정명여학교 강당에서 외국인 목사의 주례로 올린 결혼식

그림 197 신랑 차남수, 신부 김사라

그림 198 규슈대 의학부 재학시절

그림 199 대학생 신랑과 일본에서 신혼생활을 시작한 김사라

그림 200 일본에서 장남 우균(1926년생)과 장녀 복자(1929년생)를 안고



그림 201





그림 210

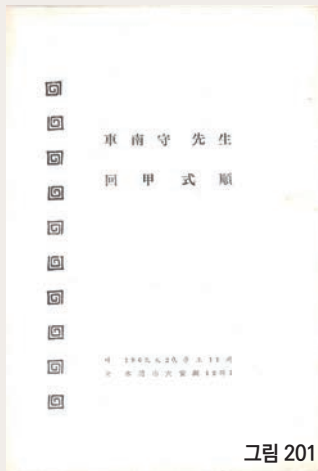

그림 211



그림 212



그림 213



그림 214



그림 215

- 그림 201 1963년 4월 20일 차남수 회갑연 식순지
- 그림 202 회갑연 케이크 상차림을 앞에 둔 차남수 부부
- 그림 203 1990년 14회에 걸쳐 『전남일보』에 기고한 차남수 회고록
- 그림 204 회갑연에 자택 마당에서 일가친척들과 함께. 차남수 왼쪽에 큰형인 차남진이 자리했다.
- 그림 205 차남수 부부는 5남 3녀를 두었다. 앞줄은 딸들이고, 뒷줄은 아들며느리 및 사위들이다.
- 그림 206 오른쪽부터 조카 차재석, 장남 차우균, 큰사위 이상률, 차남 차일석, 둘째 사위 백태현, 4남 차호석, 5남 차우석이다. 3남 차인석은 미국 유학 중이라 불참했다.
- 그림 207 청년시절의 차우균. 그의 큰사위는 김항식 전 국무총리이다.
- 그림 208 차남 차일석. 모친을 통해 하퍼 선교사로부터 영어를 배운 그는 훗날 미국 유학길에 올랐다. 연세대 행정학과 교수, 서울시 제2부시장, 조선호텔·국민일보·서울신문 사장 등을 지냈다. 회고록 두 권이 있다. 『영원한 꿈 서울을 위한 증인』(동서문화사, 2005), 『복음으로 땅끝까지』(도서출판 영성네트워크, 2007)
- 그림 209 3남 차인석. 음악가 현제명의 딸과 결혼했다. 서울대 철학과 교수, 유네스코 한국위원회 사무총장, 유네스코 산하 국제철학인문학협의회(CIPSH) 회장 등을 역임했다. 2017년 평생을 모은 사회철학 장서들을 목포대학교 도서관에 기증했다.
- 그림 210 1976년 3월 '차남수외과의원' 앞에서 아들들과 함께
- 그림 211 1980년 목포시민의 상 수상 기념
- 그림 212 1991년 『새가정』 11월호에 둘째딸 차복희(시인)가 기고한 글.
- 그림 213 차복희 시 「아버지의 유언」 일부와 말미에 붙인 차남수의 '고별의 인사'(차복희, 『결코 혼자 아닙니다.』, 푸른사상, 2006)
- 그림 214 유품 중 양수아의 그림
- 그림 215 대안동 집에 있는 차남수대부터 쓰던 약장

제18절 차남진* 관련 차순종 소장 자료



그림 216 차남진

차남진(1893~1970)은 앞서 소개한 차남수의 큰형으로, 9남매 중 장남으로 태어났다. 부인은 무안 청호리의 김해 김씨 김남오로, 부친과 장인이 친하여서 사돈을 맺었다고 한다. 자녀는 3남 3녀를 두었다. 장남 차문석은 경성제대(서울대) 법과 재학 중 학도병으로 징집되었었고, 1948년 정부수립 직후 육군사관학교에 들어간 '육사8기' 출신이다. 6·25 때는 전선의 일선에서 활약하여 을지·충무무공훈장 등을 받았으며, 육군 준장으로 예편했다. 1963년 6대 국회의원 선거에 공화당 후보로 출마하여 김대중과 1:1로 붙었으나 패하였다. 부인은 담양의 의원집 딸 강삼진으로 광주육고녀(전남여고)를 졸업했다. 차남은 극작가 차범석이고, 3남은 목포 문화계의 대부 차재석이다.

차남진은 일제강점기에 조선총독부 중추원 참의, 목포부 및 전라남도 의원 등을 지낸 경력 때문에 1949년 반국민행위특별조사위원회에 체포되었지만 기소유예로 풀려났다. 막내딸인 차순희(1930년생)에 의하면, 어릴 때 안채 뒤뜰에는 아이들은 함부로 접근할 수 없는 토굴이 있었는데, 종종 그곳에 몸을 숨겼다가 아침 일찍 떠나는 사람들이 있었다고 한다. 1950년 6·25가 발발하고 장남이 육군 장교로 있었음에도 식구 중에 인명 피해는 없었다. 다만, 인민군이 북교동 184번지 자택을 차지하는 통에 쫓겨난 차남진은 피난 가서 비어있던 죽동의 해남 계곡면장 집으로 옮겨 지내야 했다. 그리고 2·8 독립선언에 가담한 죄로 목포형무소를 거쳐 대구형무소에서 병보석으로 풀려났었던 동생 차남석이 이번엔 청년단체장이었다는 명목으로 목포형무소에 갇혔다. 인민군 위문공연단으로 북한에서 온 안성희(무용가 최승희의 딸)가 목포극장에서 공연할 때 찬조출연에 동원됐던 막내딸이 국군 수복 후에는 부역죄로 3일간 유치장에 갇히기도 했다. 차순희는 무용을 했던 오빠 차범석의 권유로 서울에서 초급대학을 다닐 때 무용을 배웠었다.

차남진의 사랑방엔 '덕불고(德不孤)'라고 쓰인 편액이 걸려 있었다고 한다. 또 초하루와 보름에 한 말짜리 시루에 밥을 해서 평상에 차려 놓으면 으레껏 걸인들이 몰려왔을 만큼 부잣집 인심이 넉넉했다고도 한다.

1970년 3월 6일 그의 장례식은 목포시 사회장으로 치러졌으며, 용포리 513번지 선산에 묻혔다. 그가 살던 570평 부지의 집은 두 필지로 나뉘어 안채 자리에는 빌라가 들어섰고, 개인에게 매각된 사랑채는 남아 있다.



그림 217



그림 218



그림 219



그림 220



그림 221

그림 217 북교동 자택 정원에서 모친과 어린 자녀들과 함께 한 차남진

그림 218 차남진 가족사진. 맨 뒷줄에 아들 셋이 나란히 섰다.

그림 219 노년의 차남진·김남오 부부

그림 220 1940년 금강산유람 시 장안사에서

그림 221 장남 차문석의 결혼식



그림 222



그림 223



그림 224



그림 225



그림 226



그림 227



그림 222 차문석 부부

그림 223 차문석 가족사진

그림 224 '육사 8기' 출신인 차문석의 군 복무 시절

그림 225 재단법인 용강장학회 현판 앞에 선 큰며느리. 차남진의 부친 차성술의 호가 용강이다. 차범석은 부친의 장학회 설립에 대해 '일제 시대의 행적을 자숙한다는 의미'라고 하였다.

그림 226 해표연탄-강석산업공사 개업식. 장남 부부가 앞줄에 앉았다. 강석은 차남진의 호다.

그림 227 차문석의 을지무공훈장(1950. 12. 30.)과 충무무공훈장(1951. 06. 12.)

그림 228 1970년 3월 6일 차남진 장례식. 5일장으로 치러졌다.

그림 229 중등포, 임성, 일로는 남의 땅 안 밟고 다녔다는 대지주 차남진. 현 무안군 삼향읍 왕산리 마동에 서 유교리 중등포까지 드나들던 바닷물을 막아 '차남농장'을 형성했고, 제방에 '천혜남진(天惠南鎭)'이라고 이름을 붙여 새긴 판석을 박았다. 1950년 시행된 농지개혁법으로 농지 소유권은 바뀌었으나, 제방과 왕산리 남양제 독은 장손 앞으로 남아 있다.

제19절 차재석* 관련 차순관 소장 자료

차재석(1925~1983)은 목포에서 태어나 일생을 목포 문화예술의 발전을 위해 헌신한 ‘목포지기’였다. 문학평론가 최일수는 “사실 그는 목포직(直)이었고 목포문화의 산실 역할을 해 왔으며 목포를 예향으로서 오늘 이처럼 돋보이게 하는 데 그의 손이 미치지 않은 데가 없다.”고 하였다.

그가 소장하고 있던 자료들은 유고집을 출판하는 과정에서 상당량 산실되었고, 관련 사진자료는 유족보다 목포예총에 더 많이 있는 실정이다.



그림 230



그림 231



그림 232



233

그림 230 차재석·강영숙 부부

그림 231 차재석 부부와 세 아들 순관·순방·순우

그림 232 1963년 숙부 차남수의 회갑연에서 악력을 소개하는 차재석

그림 233 목포예총 활동 당시의 모습



그림 234



그림 235



그림 236



그림 237



그림 238

- 그림 234 1975년 6월 5일 갯바위에서 소설가 박화성과 함께
- 그림 235 1983년 2월 8일 목포역전에서 목포예총장으로 치러진 차재석의 영결식. 고혈압으로 쓰러진 그의 급작스러운 부음에 많은 이들이 애도하였다.
- 그림 236 공적비 제막식에 이어 개최된 차재석 추모문학의 밤. 공적비건립추진위원회 주최, 문인협회 목포지부 주관으로 행복예식장에서 열렸다. 앞줄 중앙에 차남수와 차범석이 자리했다.
- 그림 237 1986년 6월 22일 갯바위에 세워진 차재석 공적비 제막식. 노란 우산을 쓴 이는 차재석의 둘째 형 차범석
- 그림 238 1991년 발간된 유고집 『삼학도로 가는 길』. 표지화는 김암기의 그림이다. 차재석이 쓴 수필, 칼럼, 시, 평론 등과 권일송, 박화성, 차범석 등의 화상기를 묶었다. 1950년대 이후 목포문화예술계의 역사를 살필 수 있는 중요한 자료이다.

제20절 천독근* 관련 천승준 소장 자료



그림 239 1939년 6월 승준·승세를 안은
천독근·박화성 부부

천독근(1905~1959)은 신안군 암태도 출신으로 본관은 영양이나, 목포의 천씨는 암태도가 뿌리여서 ‘암태 천씨’로도 일컫는다. 그의 중부인 천후빈은 후덕한 지주였고, 부친인 천형빈도 덕망이 높았다고 한다.⁰³⁾

6남매의 장남으로 태어난 천독근은 1930년 도쿄공업대학 방직과를 수료하고 경성방직회사에서 경력을 쌓은 후 (주)목포직물 공장장으로 취임했다. 당시 빈궁한 조선인 상공계의 자랑거리로 꼽혔던 목포직물은 천후빈의 아들들인 천철호(사장)·천길호(전무) 형제가 발기하여 1933년 12월 용당리 986번지에 세운 회사로 일반직물을 비롯하여 탈지면, 봉대 등을 제조·판매했다. 1937년 현재 기계 60여 대에 직공 150명으로 비약적 발전 중이라는 목포직물은 전무 천길호의 민활한 수완도 수완이지만 업계의 오직 1인인 공장장 천독근의 탁월한 기술과 부단한 노력이

성장의 중요한 원인이라는 평가가 있었다(『동아일보』1937. 11. 17). 해방 이후 천독근이 사장이 되었으며, 인견을 생산하여 1949년 현재 목포직물은 남한의 5대 견직공장에 들었다. 그래서 목포직물을 흔히 ‘비단공장’이라 불렀다.

일제강점기 목포부회 의원과 민선 전남도회 의원을 지냈고, 목포산정초등학교·목포중고등학교·목포상과대학(현 전남대 경영대)·목포상선고등학교(현 목포해양대학교)·목포공업고등학교·목포사범학교(현 목포대학교) 등의 설립에 기여하고, 기성회장을 역임했다. 1952년에는 통학생들의 편의를 위해 목포역에 간이역을 설치할 때 비용 350만 원 중 백만 원을 회사하기도 했다.

1953년경 그의 명함에는 전남번영회장·전남대학교 후원회장·목포시번영회장·목포시교육위원·유엔 한국위원회 목포지부장·(주)목포직물 사장·(주)남일운수 사장·호남신문사 사장(광주)·(주)전남제사 사장(광주)·(주)동흥상사 사장(부산)·(주)농촌문화사 사장(무안) 등의 직함이 기재되어 있다고 한다. 1956년에는 사옥천일제염조합 사장으로 확인된다.

천승준(1938년생)에 의하면 천독근은 박화성과의 재혼을 계기로 문화예술인들을 후원하고, 지역 사회 발전에 앞장서는 독지가로 변화했다고 한다. 박화성의 자서전적 작품 『눈보라의 운하』에 그려

03) 송기숙, 『암태도』, 창작과 비평사, 1981; 박화성, 『눈보라의 운하』, 여원사, 1964, 참고.

진 내용을 통해 그의 행적을 참고할 수 있다. 사업체의 경영난으로 어려움을 겪다 서울 정릉동 자택에서 사망했다.

사업체와 용당동 집을 처분하는 과정에서 관련 자료나 유품은 거의 망실되었고, 목포문학관에 기증된 박화성 유품들의 상당수가 부부가 공유하던 것들이다. 사진, 초상화(최낙경 작), 수첩 등은 천승준이 소장하고 있고, 현준호와 천독근이 은행나무로 2개를 만들어 하나씩 나눠가졌다는 바둑판은 천승걸이 갖고 있다고 한다.



그림 240 1954년 6월 4일 목포시교육청 앞에서. 앞줄 오른쪽 첫 번째는 채규탁 전남대 상과대학장, 세 번째 안경 쓴 이가 천독근, 천독근 왼쪽에 하동현 시장, 그 옆은 차남하(차남진 동생)다.



그림 241 1958년 천독근의 수첩. 서울 인의동에서 살다 정릉동으로 이사한 전후 시기의 일과를 그때그때 적은 것이다. 투병 중에도 “화성의 건강이 말이 아니다. 내 몸보다는 오히려 그의 건강이 걱정이다.”거나 천승세의 작품이 실린 『현대문학』 10월호를 목포의 김용진(김우진의 사촌)에게 자랑삼아 보내는 등 남편과 아버지로서의 인간적인 면모를 엿볼 수 있다.

제21절 천영 관련 천소화 소장 자료

천영(1917~1990)은 천독근의 둘째 동생이다. 암태도에서 농사짓기를 바랐던 부친의 뜻을 거스르고 장릉에서 훔친 돈을 들고 일본으로 건너가 도쿄 주오대학 법과를 졸업했다. 집에서 반대한 유학생 활로 힘든 그를 형수인 박화성이 학비를 보내주며 뒷바라지 했다. 사업가로 활동했던 형들과 달리 교육에 뜻을 두었던 그는 1945년 말 서원삼·김오봉·제갈현룡·박종률 등과 함께 동광중학교 설립기성회를 조직했다. 이에 호응한 김성호·천복운·박판옥 등으로부터 토지를 기증받아 죽교동 575번지에 학교를 설립하였으며, 1946년 2월 5일 개교 당시 학생 수는 주·야간 합하여 2백 명이었다. 당시 교사(校舍)는 일제강점기에 새끼를 만들었던 공장 건물 2동을 그대로 사용하였다. 초대 교장은 서원삼이 맡았고, 1947년 6월 5일 재단법인 동광학원의 인가를 받아 이사장에 김성호가 취임했다. 1948년 정병조로부터 9,800여 평을 기증받아 교지를 확장하였으며, 1953년에는 동광고등학교 설립인가를 받았다.

1955년 현재 동광중·고등학교의 부지는 총면적 12,000평, 재학생은 750명이고, 법인 임원으로는 이사장에 김성호(민의원), 상무이사 천영(교장), 천복운(대한제재 사장)·박판옥(영농)·김오봉(목포정명여자중학교 교감)·제갈현룡(교감, 목포상업중학교 졸업)·천완봉(천영의 조카)등이 이사를 맡았다. 교사 중에는 천영의 7촌 조카로 서울대 사대를 졸업한 천득인이 역사를 가르쳤다고 한다. 천득인은 천정배 국회의원의 부친이다.

천영은 동광중·고등학교 창설 책임자로서 뒷개 뽕밭에 위치한 신생 학교의 육성을 위해 목포 2대 국회의원 임기봉을 사친회장으로 앉히고, 1956년에는 미군 한국지원단(AFAK, Armed Forces Assistance to Korea)으로부터 교사 신축 지원을 이끌어내는 등 의욕적으로 활동했다. 그러나 “육영사업해서 망한 데는 동광밖에 없다”고 했을 만큼 공짜 학생이 많고 영리를 꾀하지 않았던 그는 사촌형 천복운에게 학교를 넘겨야 했다. 이에 따라 재단법인 동광학원은 1964년 6월 학교법인 동광학원으로 변경되었으며, 김상영을 거쳐 1976년 권이담이 인수하여 지금의 목포홍일중·고등학교로 바뀌었다.

29세에 학교를 세워 육영사업에 전념하기 위해 이혼까지 했을 만큼 동광에 모든 것을 걸었던 천영은 학교를 나온 뒤 대성동 집을 팔고 전셋집을 얻을 정도로 빈손이었다고 한다. 5년간 두문불출하던 그는 여수 초도초등학교 교장으로 교육청 발령을 받아 다시금 교육자로서의 행로를 잇게 되었다. 이후 영암서중(현 영암남주중학교), 목포제일중을 거쳐 무안현경고등학교에서 정년퇴임하였고, 퇴직금으로 이런저런 빚 갚고 남은 전 재산 6백여 만 원으로 삼향읍 지산에 집을 지어 말년을 보냈다. 고등학교 교사를 하며 부모님을 봉양했던 천소화(1957년생)가 부친이 정리해 둔 앨범을 갖고 있다.



그림 242



그림 243



그림 244

그림 242 1939년 1월 27일 주오대학 졸업을 앞두고 사열(査閲)을 받는 모습

그림 243 1939년 일본 하숙집에서 천영. 벽에 붙인 '분투 노력'이라는 글씨와 태극선이 눈에 띈다.

그림 244 1942년 사이타마현 가와구치 전기제작소에서



그림 245



그림 246



그림 247



그림 248



그림 249



그림 250



그림 251



그림 252



그림 253



그림 254



1972.5.21 고하도 그림 255



그림 256



그림 257

- 그림 245** 1949년 1월 1일자 『중등학우』7호에 소개된 동광중학교 기사(목포근대역사관 소장).
『중등학우』는 서울의 중앙통신중학교에서 발행한 강의록의 부록으로, 중앙통신중학교는 정규 중학교에 진학하지 못한 청소년 및 성인을 대상으로 학력 취득의 기회를 제공하기 위해 설립된 통신교육기관이다. 각지에 지부격인 동진회(同進會)를 조직하고 회원을 모집하여 학습지도 강사가 강의록을 바탕으로 교육했는데, 목포동진회는 1948년 8월 문권근이 조직하여 12월 말 현재 회원은 370명이었다. 회원 학생들은 13~14, 15세의 청소년부터 30대 초반의 청년에 이르기까지 다양했으며 대부분 직장을 다녔다. 도서 지방이나 기차로 통학하는 학생들도 있었고, 여학생은 30여 명이었다. 비록 교외생이었지만 정복·정모를 착용하고, 학생 신분은 보장되어 학용품은 지정 상점에서 싸게 살 수 있게 약정이 되어 있었다. 동진회 사무실은 무안동에 두고 회원들은 일요일마다 동광중학교에서 학습지도와 받고 고사를 치렀으며, 동광중 교사 세 명이 강사로 참여했다.
- 그림 246** 1950년 5월 동광중학교 교장 재임 시의 사진
- 그림 247** 1955년 2월 15일 동광고등학교 제1회 졸업생 일동. 학생들 뒤로 보이는 교사가 새끼 공장으로 썼던 건물이다.
- 그림 248** 민동산에 학생들로 쓴 '소풍'
- 그림 249** 1955년 2월 28일 동광중학교 제8회 졸업생 일동
- 그림 250** 1956년 12월 학교 신축공사를 위해 현장을 방문한 미군 한국지원단(AFAK) 관계자와 함께
- 그림 251** 1957년 11월 동광중고등학교 신축 공사 현장. 이 공사가 미군 한국지원단의 활동에 의한 것임을 알리는 입간판이 세워져 있다.
- 그림 252** 1960년 허허벌판에 현대식 교사가 윤곽을 드러냈다.
- 그림 253** 1960년 3월에 촬영한 동광중학교-목포동광고등학교 교기
- 그림 254** 1972년 5월 야유회에서 부인과 일행
- 그림 255** 1972년 5월 21일 고하도에서 천영·정찬애 부부. 나주 출신인 정찬애는 항도여중을 졸업했다.
- 그림 256** 1973년 5월 백련동 야유회
- 그림 257** 1973년 5월 측후동에 있었던 목포제일중학교 관사에서. 천영은 교사들이 월급 외에 보충수업비에 눈독 들이는 것을 막고자 보충수업을 없앴을 만큼 청렴하고 강직한 성격이었다.

제22절 최섭* 관련 최상춘 소장 자료



그림 258 최섭

최섭(1905~2000)은 완도군 약산면 관산리에서 최병호의 5남매 중 둘째 아들로 태어났다. 본래의 터는 강진군 군동면 금사리로 최병호가 약산도로 장가들었다가 전도를 받고 입교하여 미국 남장로교 목포 지역 선교부 소속 맥컬리(Henry D. McCallie, 맹현리) 선교사의 매서인으로 활동하면서 목포와 인연을 맺게 됐다. 최섭은 부친을 따라 목포로 나와 영흥학교에 입학했고, 선교사들의 권유로 배재고보를 거쳐 세브란스 의학전문학교를 졸업했다. 이북 선천과 목포로 임지가 나왔을 때 고향과 가까운 목포를 선택해 선교사들이 세운 ‘부란취병원’ 원장으로 1933년 부임했다. 의전 다닐 때 강진 출신의 정신여고 졸업생 김조홍과 결혼한 최섭은 첫 딸을 얻은 후 부임차 탑승한 목포행 열차 3등 침대칸에서 장남 최상춘을 얻었다. 이 일은 기사화되어 『동아일보』(1933. 03. 28.)에 실리기도 했다.

최상춘의 본적이기도 한 호남동 6번지 부란취병원은 흔히 ‘프렌취병원’으로 일컬어지나 그에 의하면 영어발음 비인 ‘블렌취병원’이었다고 한다. 병원이 자리한 동산은 아카시아 등 나무가 우거져서 봄에 참새 새끼들을 잡아먹으려는 구렁이들이 나무를 타고 오르면 병원 직원들이 잡아서 구워먹기도 하고, 병원 앞 너른 뜰에는 말 수레와 의사·환자들을 태우려는 인력거, 갓 수선쟁이, 고래고기 수육을 파는 장사치 등으로 붐볐다고 한다.

중일전쟁 이후 전시체제를 강화하던 일제는 1940년대 들어 외국 선교사들을 추방시켰고, 부란취병원 출입문에 열십자로 각목을 쳐 병원을 폐쇄했다. 쫓겨난 최섭은 남교동에 집을 얻어 ‘제중의원’을 열었다가 장소가 협소해서 죽동 49번지 현준호 재각을 사서 옮겼다. 경성제국대학 의학부를 나와 완도읍내에서 삼세의원을 운영하고 있던 형님 김석홍이 당시 돈으로 2만 원을 빌려줘서 이사할 수 있었다. 최섭과 김석홍은 학생시절 호남도우회를 통해 아는 사이였는데, 집에서 최섭을 가난하다고 반대할 때 우겨서 혼사를 성사시킨 이였다. 훗날 김석홍은 목포로 이사해 경동 1번지에서 삼세의원을 했고, 동생도 상락동에서 김준곤치과를 운영했다.

최상춘에 의하면, 재각으로 이사할 때 “귀신 나는 집을 누가 사서 온다냐?”라고 사람들이 구경했을 만큼 새집이 처음에는 무서웠다고 한다. 재각을 그대로 살림집으로 쓸 수가 없어서 내부를 많이 고치고, 방이 줄줄이 있던 사랑채를 헐어 단층 양옥을 지어 병원을 차렸다.

해방이 되고 미군정이 실시되자 1945년 10월 최섭은 초대 목포부윤이 되었다. 남장로선교회의 장

학금으로 세브란스 의전을 졸업하여 선교사들과 친분이 두텁고 영어도 하며 사회적 지위도 있다 해서 부윤으로 임명되었다고 한다. 부인의 완강한 반대가 아니었다면 계속 정치를 했을 것이라는 그는 1947년 2월 부윤을 그만 두게 되면서 정명여학교의 복교 준비에 힘을 쏟는다. 동년 9월 23일 다시 문을 열게 된 정명여중의 교장으로 취임한 최섭은 1956년까지 재임하였다.

6·25가 발발하고 목포에 인민군이 진주하기 직전 광주의 선교사들이 보내준 짚차를 타고 진해로 피난을 갔던 최섭은 9·28 수복 후 학교 다니느라 서울에 떨어져 있던 장남을 찾으러 미군 여의도 공군기지에 군의관으로 들어가기도 했다. 장남을 찾은 후 다시 진해로 가 식구들을 데리고 목포로 돌아와 보니, 인민군 본부로 쓰였던 집은 엉망이었다. 자다가 몸만 빠져나가느라 그대로 두었던 살림살이는 당장 덮을 이불 한 채 없었다고 한다. 그나마 미군의 폭격이 빗나가 앞집으로 떨어지는 통에 집이 있는 게 다행이었다. 그러나 고향으로 피신했던 부친은 무사하지 못했다. 관산리 교회(현 약산제일교회) 초대 장로로 1920년대 조선물산장려운동 목포 지역 책임자로 활동하기도 했던 그는 지방 좌익에게 끌려가 수장당하였고, 2015년 고향 교회에서 순교비를 세웠다.

최섭은 1970년대 중반 자식들이 모두 있는 서울로 이사회 연희동에서 목욕탕을 하던 둘째 아들네 2층에서 최섭의원을 했다. 1986년 부인이 사망한 후 병원을 그만뒀고, 94세를 일기로 생을 마쳤으며, 부부가 함께 서울 은광교회 묘지에 묻혔다. 상경하면서 판 죽동 집은 춘화당한약방이 되었다가, 병원 자리는 현재 카페로, 안채는 게스트하우스로 바뀌었다.

최섭 관련 자료는 전쟁통에 모두 망실되었고, 최상춘이 갖고 있는 사진 몇 장이 전부다. 최상춘은 복교 37회인데, 학창시절은 공부랄 것도 없이 ‘긴로도인(근로동원)’에 시달렸다고 한다. 운동장에 드럼통을 놓고 학생들이 모아 온 관솔 등을 불 때서 송진 기름이 빠지면 군인들이 와서 가져가는데, 그 기름을 저울로 달아서 성적을 매겼다. 서부초등학교만 덩그러니 있는 뒷개 뿔밭에 시내 쓰레기를 가져다 매립하면 학생들이 흙을 날라다 덮고, 작물을 심는다고 해서 통장군 지계를 쳤지만 결국은 수확도 못 보고 말았다. 고학년들은 좀 크다고 면화공장으로 보냈는데, 2인 1조를 이룬 학생들이 기계 앞에 서서 산더미처럼 쌓인 면화더미에서 솜과 씨를 분리했다. 어린 마음에 커다란 기계가 신기하고 좋아서 열심히 하기도 했으나 미군 폭격으로 죽을 뻔도 했다. 식량이 부족해 고구마나 감자 한 두 개가 학생들 점심이었다. 한번은 미곡을 반출하던 일본 군함 수송선이 폭격으로 목포 앞바다에 침몰당했는데, 거기서 건진 쌀을 집집마다 할당해 팔려서 갖다 줘야 했다고 한다. 태평양전쟁 말기에는 일본군 기마부대가 복교에 주둔하면서 학생들을 소개시키는 바람에 최상춘은 임성 역전에 살면서 5학년을 삼향초등학교에서 다녔다고 한다. 여기서도 매양 관솔 따고, 모심고, 보리 베는 것이 일상이었다. 최상춘은 해방 돼서 복교로 복교하였고, 1946년 졸업하였다. 서울대 약대를 졸업해 약국을 했으며, 형제간 7남매 중 셋은 한국에 넷은 미국에 살고 있다고 한다.



그림 259



그림 260



그림 261



그림 262



그림 263

- 그림 259 최섭·김조홍 결혼사진
 그림 260 1946년 11월 최섭의 자녀들
 그림 261 1950년대 초 가족사진. 장녀가 해방 전에 사망하여 7 남매가 되었다.
 그림 262 1956년 8월 26일 목포 양동교회(현 양동제일교회) 찬양대 음악예배 기념
 그림 263 1962년 삼세의원 원장 김석홍의 회갑기념. 앞줄 중앙에 부부가 앉았고, 뒷줄 맨 왼쪽이 동생 김준근, 맨 뒷줄 오른쪽에 최섭이 섰다.

제23절 최재환 소장 자료

최재환(1942~)은 아동 문학가이자 시인으로, 신안 지도에서 태어나 목포유달초등학교와 목포상고를 거쳐 서라벌예대 문예창작과를 졸업했다. 1976년 중앙일보(『소년중앙』) 신춘문예에 동시 당선, 1977년 월간 『시문학』 시 추천으로 등단했다. 한국문인협회 목포지부장, 한국현대시인협회 부회장을 역임했다. 2000년 중등교장으로 퇴임했고, 2005년 한국현대시인상, 2007년 대한민국향토문학상, 2008년 전라남도 문화상 등을 수상했다. 1977년 첫 시집 『표구 속의 얼굴』을 시작으로 2016년 『바람에게 길을 묻다』까지 10권의 시집을 냈다.

등단한 지 40년이 지나는 동안 시인의 서가에는 문학 장서들이 가득한데, 그중에서도 1950년대 이후 목포 시내 중고등 각급 학교에서 발간했던 교지와 동인지를 다수 소장하고 있다. 그는 제일여고와 목고 교사로 재직할 때 학생들의 문학동인회를 지도하기도 했다. 소장 자료를 정리해 보면 다음과 같다.

교자·동인지명	발행처	발행 연도
한길 2	목포제일중학교	1954
목고 1	목포고등학교	1956
잠룡 7	목포고등학교	1957
보리수 11, 12	목포고등학교	1957. 9(11호), 1957. 12(12호)
송사리 10	목포여자고등학교	1957
감람촌 10, 11	목포영흥중학교·목포영신고등학교(10호), 목포영흥중·고등학교(11호)	1957, 1958
바위 1	문태고등학교	1958
청도 1, 2, 3	청도동인회(각 학교 대표들의 동인회)	1958, 1959, 1960
해솔 2, 3, 4	목포사범학교	1958년 봄, 6월, 10월
여울 7	목포상업고등학교	1961
정명 66	목포정명여자중·고등학교	1966
날개 12, 16	문태중·고등학교, 문태중학교	1967, 1972(속간)
목화 4	목포해인여자중·고등학교	1969
클로버 2	목포여자중학교	1970(학교신문)
산다화 1	목포제일여자고등학교	1988
미르 7, 8, 9, 11	목포고등학교	1990(7·8호), 1991(9호), 1993(11호)
함초롬히 1, 2, 3	목포고등학교	1991

1950~1960년대 학생들의 동인활동이 목포문학의 밑거름이 되었다는 점에서 의미있는 자료라고 할 수 있다.

이밖에 목포 출신으로, 또는 목포에서 활동했던 시인들의 첫 시집인 『생명의 장』(김종원·정규남·유경환, 1955), 『나』(김희웅, 1957), 『최후의 서정』(박정온, 1957) 등과 목포의 문학동인회인 강강수월래 문학동인회의 동인지 『강강수월래』2(1966), 청호문학회의 『청호』창간호(1976) 등을 소장하고 있다. 청호문학회는 ‘1974년 목포의 옛 이름 청호의 기치를 들고 40대의 문인들이 향토를 지키면서 문학하는 목포의 풍토를 회복하자는 뜻’에서 만든 동인회로 최재환도 창립회원으로 참여했다.

(이하 최재환 소장 자료의 사진은 국립해양문화재연구소에서 촬영한 것을 제공받았다.)



그림 264 김종원·정규남·유경환 시집
『생명의 장』(1955)



그림 265 강강수월래 문학동인회의 동인지(1966)



그림 266 목포 관내 중·고등학교의 교지·동인지

제24절 하동현* 관련 차순희 소장 자료

하동현(1903~1969)은 목포 출신으로 선대의 터는 강진 병영이다. 부친 하도일은 목포에서 해산물을 취급하는 객주였다. 목포공립보통학교를 거쳐 1920년 목포공립간이상업학교(2년제)를 졸업한 하동현은 목포유치학교와 공립보통학교 교사를 하다 1929년 목포부 학교비 사무원을 시작으로 부청 공무원이 되었다. 1949년 8월 지방자치법 개정으로 목포부에서 목포시가 되었을 때 내무과장 하동현이 부시장이 되었다. 1950년 11월 순천시장에 임명되었고, 1952년 4월 10일 목포시장(5대)으로 전임되었다. 그러나 시장을 관선이 아닌 민선으로 선출하도록 함에 따라 5월 7일자로 해직되었다가, 2대 민선 시장선거를 통해 1952년 10월 목포시장(7대)에 취임했다. 4년 임기 동안 ‘청렴결백에 근기 있는 행정수완으로 시민에 인기를 얻은’ 하동현은 3대 민선 시장선거에 무소속으로 출마하여 자유당, 진보당, 공화당 등 당파를 초월한 각 방면의 지지를 받아 당선되었다. 당시 신문에서는 여러 정당의 하동현에 대한 지지성명을 두고 “지금까지 저류 속에 흐르고 있던 인기가 일시에 폭발한 것.”⁰⁴⁾이라고 하였다.

1956년 8대 목포시장이 된 하동현은 앞선 재임시절부터 역점 시책으로 추진했던 삼학도 축항공사와 상수도 확장공사의 착공을 보았다. 두 사업은 1950년대 ‘항도의 사활을 좌우하는 양대 과제’였다. 특히 영산강 물을 끌어오는 상수도 확장공사는 일제강점기부터 식수난에 시달리던 목포의 숙망(宿望)을 성취했다는 점에서 의미가 컸다. 상수도 확장공사가 착공되기까지의 과정을 당시 신문에서 살펴보면 다음과 같다.

“…… 목포시의 심각한 물 사정은 빈틈없는 행정을 뽐내오던 일제 말기에도 커다란 숙제로 시 당국의 골치를 앓게 하였으며, 제1안으로 청계천 수원지의 대폭 확장안과 제2안으로 영산강수의 인용을 계획하여 발버둥을 쳤으나 끝내 양 안의 실현을 보지 못한 채 8·15 해방을 맞아 훌훌히 물러가고 말았던 것이다.

주권을 다시 찾은 우리 정부는 곧 이 문제를 조상에 놓고 심중한 토의를 거듭하였으나 건국 초기의 우리나라 실정으로는 제2안인 영산강수의 인용은 기본조사의 불충분과 막대한 공사비를 감당할 길이 없어 처음부터 이를 단념하고 말았으며, 제1안인 청계천 수원지 확장공사를 추진하여 단기 4283년도(1950)에 국고 보조 사업으로 총공사비 7억 9천만 환에 3개년 간 계속공사로써 실시계획의 인가를 받아 동 공사의 착공을 전제로 제반 설계를 완료하고 중앙 당국에 승인을 신청 중에 있었으나 불행히도 6·25 동란으로 말미암아 심혈을 기울였던 청계천 수원지 확장의 제1안은 백지화로 환원되

04) 『전남일보』 1956. 07. 29.

어 완전히 수포로 돌아가고 말았던 것이다.”⁰⁵⁾

그러다가 “팔팔년(1955) 초부터 시장 하동현 씨와 초대 시의원들을 중심으로 한 동시적인 시민운동과 동시에 중앙당국을 비롯한 OEC 당국과의 절충이 거듭되었고, 또한 그 당시 목포 천주교 신부였던 ‘헨리’ 주교의 중간역할 등으로 서광을 보게 된 이후 일 년 동안 주밀한 인수공사의 계획이 계속되어 왔던 것이다. 그리하여 팔구년(1956) 구월에는 중앙당국에서 공사계획 승인을 얻었고 즉시 수원지인 나주에서 목포에 이르는 160리 거리를 연결하는 송수관 제작에 착수하는 한편 나주와 목포간의 최단거리를 측량하는 기술진이 동원되어 오늘날에 이르렀던 것이다.”⁰⁶⁾

그리하여 1957년 5월 11일 목포사범대학 뒤 비내산 기슭에서 상수도 확장공사 기공식이 열렸다. 유엔 경제조정관실(OEC)의 원조 지원 결정에는 천주교 광주교구장이던 하롤드 헨리(1909~1976, Harold W. Henry) 신부의 역할이 컸다. 헨리 신부는 광주교구청이 목포에 있었을 때 산정동성당에 한국 첫 레지오 마리아를 도입하고, 성골롬반병원(1955)의 초석을 놓은 인물이기도 하다.

1957년 7월 하동현은 미 국무부 초청으로 미국 지방행정을 시찰할 수 있는 기회를 얻어 두 달여간 미국 각지를 둘러보았고, 그때 작성한 보고서가 국립중앙도서관에 남아 있다. 국무부 초청에 선정된 데에도 헨리 신부의 영향이 있었다고 한다.

1959년 임기 만료로 시장에서 퇴임한 하동현은 1961년 목포시 교육감(3대)에 임명되었다. 교육감 임명에 앞서 헨리 신부가 당시 교육부 차관에게 보낸 편지에 따르면, 하동현은 정직하고 신뢰할 수 있는 비리가 없는 시장으로서 축항공사와 상수도 공사 등 시민의 복지 향상을 위해 헌신했으며 그런 정직함 때문에 미국 시찰에 선정될 수 있었고, 그의 청렴함은 지금도 재산이 없이 매우 검소하게 살고 있는 것으로 알 수 있다는 점 등을 들어 그가 교육감의 직무를 훌륭히 해 낼 것으로 소견을 썼다. 그런데 교육감이 된 지 한 달여 만에 5·16쿠데타가 일어나 하동현은 약 3개월 만에 교육감에서 물러났다. 이후 재건국민운동 무안군지부장(1962년 12월~1964년 8월)과 목포시·무안군 행정자문위원회 위원, 영산강유역 간척추진위원회 위원 등으로 활동했다.

1968년 8월 24일 시청 앞에 그의 공적비가 세워졌고, 1969년 10월 67세를 일기로 죽교동 230번지 자택에서 사망하였다. 장례는 목포시민장으로 치러졌다.

하동현 관련 자료는 용해동에 살고 있는 큰며느리 차순희(1930년생)가 소장하고 있다. 차순희는 차남진의 막내딸로, 1952년 복교 교사로 같이 근무했던 하동현의 장남 하대성과 결혼했다. 1959년 하동현 시장이 죽교리 돌(도랑)을 막으려 상경했으나 일이 여의치 않자 시청 직원들이 당시 내무장관

05) 하동현 스크랩 참고.

06) 『전남일보』 1957. 05. 14.

에게 줄 선물을 상의하고자 차남진을 찾아가니, 차남진이 막내딸 주려고 해놔던 남농의 10폭 병풍을 내주었다고 한다. 막내딸한테는 의재의 6폭 병풍을 다시 해주었다고 한다.

차순희는 하동현이 정리해 둔 앨범, 바둑판, 뒤주, 싱거미싱 등 시부모님이 남긴 것들과 친정 조부의 문서함, 모친의 홍두깨와 다식판, 자신의 경대 등 살림살이들, 그리고 6·25 때 친정집을 점령했던 인민군이 성당에서 가져다 놓은 것으로 추정되는 책상과 장 등을 소장하고 있다.



그림 267



그림 268



그림 269

그림 267 1918년 3월 목포공립보통학교 10회 졸업 기념. 무단통치기 군복에 칼을 든 교사들이 앞줄에 앉았다.

그림 268 1919년 8월 25일 목포공립간이상업학교(2년제) 실습부. 일제의 실업교육제도에 의해 1911년 목포공립보통학교에 부설된 간이상업학교는 교육 정도나 연령에 구애 없이 입학할 수 있었으며, 상업 종사자에게 필요한 지식과 기능을 배웠다. 목포 간이상업학교에서는 학생들의 실습장으로서 문방구와 일용잡화를 파는 상점을 운영하였다.

그림 269 1919년 10월 간이상업학교 재학시절의 하동현



그림 270



그림 271



그림 272



그림 273



그림 274



그림 275



그림 276



그림 277

- 그림 270 1920년 3월 30일 목포공립간이상업학교 8회 졸업 기념
 그림 271 1921년 3월 사립 목포유치학교 12회 졸업 기념. 상업학교를 졸업한 하동현은 유치학교 교사로 일했다.
 그림 272 1922년 3월 17일 목포유치학교 13회 졸업 기념. 학생들 뒤편의 건물이 간이상업학교 교사와 같다.
 그림 273 1921년 11월 목포유치학교 교사 시절
 그림 274 1923년 7월 목포공립보통학교 전경. 하동현은 1922년 9월 공립보통학교 교사가 되었다.
 그림 275 1924년 1월 30일 학생들과 함께 한 하동현
 그림 276 1927년 12월 22일 학생들과 함께 한 하동현
 그림 277 1924년 3월 목포공립보통학교 15회 졸업 기념



그림 278



그림 279



그림 280



그림 281



그림 282



그림 283



그림 284



그림 285



그림 286



그림 287



- 그림 278** 1926년 10월 1일 목포공립보통학교와 목포공립여자보통학교 연합 대운동회. 공립보통학교에서 독립한 여자부가 1923년 공립여자보통학교가 되었고, 1928년 다시 공립보통학교로 합쳐졌다.
- 그림 279** 1931년 10월 10일 목포부윤 송별 기념. 하동현은 1929년 목포부청 직원이 되었다.
- 그림 280** 1932년 10월 10일 목포부 행정구역 확장 기념사진. 이때에 무안군 이로면 지역이 목포부에 병합되었다.
- 그림 281** 1955년 6월 1일 목포시장으로서 목포경찰서에서
- 그림 282** 1957년 하동현 시장 부친상. 유달동 3번지 시장 관사 옆 공터에 마련된 빈소를 가득 메운 사람들. 일제강점기에 목조 2층으로 지어졌던 관사는 사라지고, 현재는 국군기무사령부가 그 자리에 있다.
- 그림 283** 빈소 뒤로 보이는 계단을 올라가면 전남대학교 상과대학이 있었다. 상대 자리는 일제강점기에 규모가 작은 송도신사를 대체할 부지로 조성되었던 곳인데, 태평양전쟁이 발발하면서 진척되지 못했다고 한다. 계단은 신사를 올라가기 위한 용도였다. 상대가 광주로 이전한 뒤 목포해양고등학교(현 목포해양대학교)와 목포제일여자고등학교를 거쳐 현재는 축후동교회 수양관으로 남아 있다.
- 그림 284** 시장 관사에 있던 우물
- 그림 285** 관사 앞 도로. 전방 오른쪽에 노적봉이 보인다.
- 그림 286** 관사 정원에 있던 5층 석탑
- 그림 287** 하동현의 부친은 현 목포중앙병원 뒷산 일대에 있었던 상동 공동묘지에 묻혔다. 장례 행렬이 묘지로 올라가기 위해 도로에 멈춰 섰고, 멀리 지금의 석현동 현대아파트 뒷산자락이 이어진다.
- 그림 288** 상동 공동묘지에서 임성 방향을 바라보며 촬영하였다. 두건을 쓴 이의 서북방향으로 까맣게 기차가 보인다.
- 그림 289** 상수도 확장공사 기공식장에 선보인 상수도용 송수관 견본. 행사 아치에 “이 공사가 정부 및 OEC의 원조로 기공케 된 것을 우리 시민은 감사합니다.”라고 적었다.
- 그림 290** 하동현 시장은 상수도 확장공사를 원조한 공로로 OEC 수도과장 카벨에게 감사장과 기념품을 전달하였다.
- 그림 291** 1957년 5월 11일 목포사범학교(현 목포대학교 목포캠퍼스) 뒷산 비내산 기슭에서 있었던 상수도 확장공사 기공식장에서 유달산 방향으로 바라본 목포시 전경
- 그림 292** 1957년 상수도 확장공사 착수는 배수지 공사부터 시작하게 돼 있어서 지금의 용궁(湧宮) 배수지(용해동 281-52번지)에서 기공식이 있었다.
- 그림 293** 축하공연을 준비하는 밴드부 학생들과 행사장을 찾은 시민들에게 간식을 나눠 주는 안내요원들. 내외빈들은 목포사범학교 강당에서 학생들의 축하공연을 관람한 후 도시락 식사가 제공되었다.



그림 294



그림 295



그림 296



그림 297

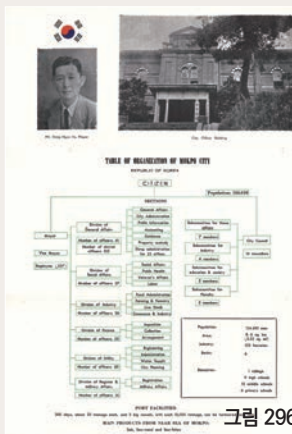

그림 298



그림 299



그림 300



그림 301



그림 302

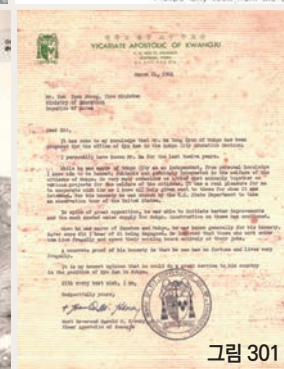

그림 303



그림 304



그림 305

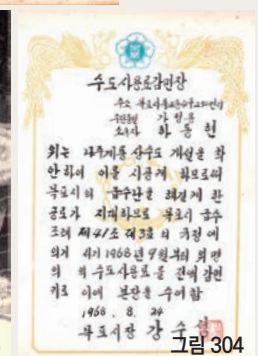

그림 306



그림 307



그림 308



그림 309

- 그림 294 하동현 시장과 목포시 상수도 확장공사가 성사될 수 있도록 중간 역할을 한 하롤드 헨리 신부
- 그림 295 목포시청(현 목포근대역사관 1관) 2층 시장 집무실에서의 하동현 시장
- 그림 296 하동현 시장은 1957년 7월 19일 미 국무성 초청으로 미국 지방행정을 시찰하였는데, 그때 사용하기 위해 영어로 제작한 목포시 안내지로 보인다. 두 번 접는 형태로 만들었다.
- 그림 297 안내지에서 시청 전면부 사진만 확대한 것으로, 2층 중앙부에 태극무늬가 선명하다. 원래는 일본 왕실을 상징하는 국화문양이 새겨져 있었으나, 이를 갈아내고 색칠한 것으로 보인다. 지금도 파랗게 색칠한 흔적이 남아 있다.
- 그림 298 안내지 바깥 면에 인쇄된 유달산에서 내려다 본 목포 전경
- 그림 299 안내지 바깥 면에 인쇄된 바다에서 본 목포 전경. 돛단배들이 떠 있다.
- 그림 300 미국 시찰 시 홈스테이를 제공한 모자(J. Alvey Long, John Long)와 함께
- 그림 301 1961년 3월 21일 천주교 광주 대목구장 하롤드 헨리 신부가 12년간 알고 지낸 하동현의 평판과 자신의 경험을 들어 윤택중 문교부 차관에게 그를 목포시 교육감으로 추천하는 편지
- 그림 302 1968년 8월 24일 '하동현 시장 공적비' 제막식에서, 하동현 왼쪽이 사돈의 공적비 건립 추진위 원장을 맡은 차남진이다.
- 그림 303 자신의 공적비 앞에 선 하동현. 조선시대 선정비들과 나란히 시청 앞에 세워졌던 공적비는 원래 자리에서 조금 밀로 이동했고, 그 자리에는 현재 평화의 소녀상이 자리하고 있다.
- 그림 304 공적비 제막식 날 목포시에서 하동현에게 준 수도 사용료 감면장. 목포시의 급수난을 해결한 공로가 크므로 1968년 9월부터 수도 사용료를 전액 감면해 준다는 내용이다.
- 그림 305 노년의 하동현 부부
- 그림 306 1969년 10월 27일 하동현의 부고
- 그림 307 목포역 광장 왼편에 마련된 영결식장. 목포시민장으로 치러졌다.
- 그림 308 영결식장 왼편으로 역전에 있던 금성여객, 삼학택시, 여정다실, 별다방, 미원 조미료와 대왕표 삼학 소주의 옥외 광고물 등이 보인다.
- 그림 309 시청으로 향하는 고 하동현 시장의 상여. 길 끝에 당시 제일여고가 보인다.

제25절 한영자 소장 자료

한영자(1937~)는 목포 출신으로 북교동에 살았다. 부친은 사업을 했는데 목포극장 앞에서 페인트 가게를 하기도 하고, 광산개발에 뛰어들기도 했다. 모친은 완도 출신 경주 김씨로, 외조부 김상현은 완도군 노화면장을 했고, 목포의 거상이자 대지주였던 김상섭이 큰외조부다. 김상섭(1876~1933)은 대한제국과 일제강점기의 관료 겸 기업인으로 호남은행 초대 은행장, 조선총독부 중추원 참의 등을 지낸 인물이다.

한영자는 북교(41회)를 졸업하고 목여중(29회)에 진학해 무용부 활동은 했지만 운동에는 취미가 없었다. 그러다 학교 강당에 탁구대가 있어 어쩌다 가서 치면 항상 이기면서 재미가 생겼고, 친구들 추천으로 교내 탁구대회에 나갔다가 우승을 하면서 선수로 뛰게 되었다. 3학년이던 1952년 제33회 전국체전에서 중등부 우승을 하였고, 목여고(5회) 2학년 때 국가대표가 되어 1954년 제3회 싱가포르 아시아선수권대회에서 단식 준우승을 차지했다. 이 대회에서 1년 후배인 위쌍숙이 혼합복식 금메달을 수상하기도 했다. 당시 전쟁 뒤의 열악한 상황에서 출전 경비를 선수 자부담으로 해야 한다는 통지에 낙망하지 않을 수 없었는데, 목포 유지들과 학교 당국이 나서 각급 학교 학생들에게 1인당 20환씩, 50여만 환의 거액을 거출함으로써 장도에 올랐다고 한다.⁰⁷⁾

이후 1955·1956년 제9·10회 전국남여종합탁구선수권대회 여자단식 우승을 한 한영자는 1956년 제23회 도쿄 세계선수권대회에 출전해 5위를 기록했고, 1957년 제11회 전국남여종합탁구선수권대회에서는 후배인 박정자 선수와 여자복식 우승을 차지했다.

1956년 전남대 법대에 진학해 선수생활을 하던 한영자는 3학년을 마치고 한일은행에 스카웃되었다가 1960년 5월 결혼을 앞두고 퇴사했다. 결혼과 함께 고향을 뒀고, 현재 경기도 용인에 살고 있다.

07) 『동아일보』 1954. 12. 23.



그림 310



그림 311



그림 312



그림 313

그림 310 목여중 강당에서의 탁구시합 모습. 검정색 상의를 입은 학생이 한영자이다. 전문 코치나 변변한 유니폼도 없던 시절이었다.

그림 311 왼쪽은 1954년 12월 6일 제3회 아시아선수권대회 출전 기념사진이고, 오른쪽은 싱가포르 숙소 앞에서 촬영한 것이다. 꽃다발을 든 오른쪽이 한영자 선수, 왼쪽이 위쌍숙 선수이다. 학생들이 너무 어려 보이니까 파마를 시켰다고 한다. 위쌍숙은 동광신문·전남일보 목포지사장을 지낸 위계영의 둘째 딸로 쌍둥이 동생 위순자와 함께 선수로 활동했으며, 목여고에서 이화여고로 전학했다.

그림 312 1954년 제3회 싱가포르 아시아선수권대회 출전 선수들의 단체 사진

그림 313 1956년 제23회 도쿄 세계선수권대회 기념품. 세월이 흘러 태극무늬가 떨어졌다.

제26절 황계선 소장 자료

황계선(1932~)은 양동에서 태어나 희성유치원과 서부초등학교(2회)를 거쳐 항도여중(2회)을 졸업했다. 부친 황길삼은 양동 구장을 오래 했으며, 열두 집이 살던 외안도에 토지를 소유한 지주로서 해방 후 한국독립당 계열에서 정치운동을 했다고 한다.

황계선은 중학교에 들어가서 탁구뿐 아니라 정구, 배구, 무용, 연극 등 다재다능하여 악방의 감초로 불렸다. 5학년이던 1949년 제3회 전국남여종합탁구선수권대회에 출전하여 여자복식 우승을 하였다. 그런데 이듬해 6·25가 발발하면서 그의 선수 경력은 중단될 수밖에 없었다. 1951년 서울대 교육학과에 입학했다가 부친의 사망과 전쟁 중의 형편으로 2년 만에 중도 포기하고, 정명여중 교사로서 영어와 체육을 담당하며 2, 3년간 지냈다. 그러다 언니네를 따라 상경하면서 다시 탁구의 길을 찾게 되는데, 탁구를 하고 싶어 한일은행 선수들을 따라다니며 연습을 하다 숙명 선수였던 박병숙이 남선 전기를 같이 다녔던 이경호를 소개해 주었다.

이경호는 당시 진명여중 코치로 있어서 황계선은 그에게 배우면서 동시에 학생들에게 탁구를 가르치며 지내게 되었다. 그러던 중 탁구선수를 모집한 대한중석에 들어가 선수 네 명이 탁구팀을 조직해 영월 상동광업소에서 합숙하며 훈련했다. 이듬해 아시아선수권 대표 선발전에 대한중석 소속으로 출전하여 3위에 입상함으로써 1957년 1월 제4회 마닐라 아시아선수권대회에 나가게 되었다. 오랜 공백 끝에 출전한 큰 대회에서 단체전 준우승이라는 성과를 거둔 그는 당시 현역으로 뛰기에는 많은 나이였으나, 외국에 한번 나가고 싶다는 생각에 도전한 것이라고 한다. 이어 3월에는 스톡홀름에서 개최된 제24회 세계선수권대회에 잇따라 출전하여 여자 단체전 5위의 성적을 올렸다. 이 일로 최경자·위쌍숙 선수와 함께 경무대에 초청받아 이승만 대통령 부부를 만나기도 하였다.

이후 황계선은 2년 뒤인 스물여덟에 결혼하면서 탁구를 그만뒀고, 평범한 주부가 되었다. 목포 출신 위쌍숙·한영자·박정자 선수들이 1950년대 한국 여자 탁구계에서 맹활약했던 것은 학교 선배인 그가 일찍이 그 길을 닦아놓은 영향이라고도 하겠다.

나선하 | 목포시사편찬위원회 연구원



그림 314



그림 315



그림 316



그림 317



그림 318



그림 319

그림 314 향도여중 탁구부 선수들. 앞줄 오른쪽에 옛된 얼굴의 황계선이 앉았다.

그림 315 전남중등학교 탁구대회 우승 기념. 맨 왼쪽이 황계선

그림 316 전국학교대학선수권대회 여자 중등부 우승 기념. 우승기 뒤에 선 이가 황계선

그림 317 1957년 1월 마닐라 아시아선수권대회에 출전한 선수단. 탁구는 단체전 준우승에 앞서 최경자(광주 수피아여고) 선수가 여자 개인전 우승, 위쌍숙 선수가 준우승을 차지했다.

그림 318 1957년 3월 제24회 스톡홀름 세계선수권대회에 출전한 탁구 여자 대표팀. 안경 쓴 이가 정대철 단장, 그 옆이 김상훈 코치, 앞줄 왼쪽부터 황계선·최경자·위쌍숙 선수

그림 319 세계선수권대회에서 단체전 5위를 기록한 탁구 여자 대표팀과 이승만 대통령 부부

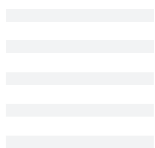
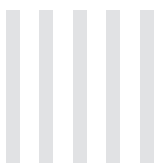
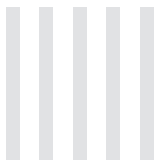
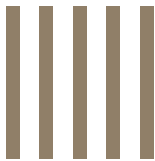
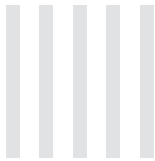

탁현진 | 목포대학교 도서관문화연구원 연구보조원

제4장 목포의 연혁

연도	월일	연혁
청동기		•목포시 도룡-석현동 지석묘군을 통해 청동기 시대에 사람들이 거주했음을 알 수 있음.
철기		•성자동 패총을 통해 철기 시대에 사람들이 거주했음을 알 수 있음.
삼한		•마한에 속함.
삼국		•옥암동 초당산 고분을 통해 삼국 시대에 사람들이 거주했음을 알 수 있음. •369년 근초고왕대 백제에 병합되어 물야현(勿阿兮縣)에 속함.
통일신라		•경덕왕대 지방제도 개편으로 무안군에 속함.
고려		•944년(혜종 1) 물랑군(勿良郡)에 속함. •991년(성종 10) 무안군에 속했으며, 나주의 예하로 편입. •1391년(공양왕 3) 성산국포군농방아사(城山極浦勸農防禦使) 설치. •1397년(태조 6) 목포를 비롯하여 전라도에 4첨절제사(僉節制使) 설치. •세종대 유달산 정상부 봉수대 설치 추정. •1432년(세종 14) 대굴포(大掘浦)에 있던 처치사영(處置使營)을 목포로 옮김. •1439년(세종 21) 4월 15일 만호진 설치, 고하도·비금도·팔금도·안좌(杆左)도·자은도·하의도·암태도·우의도·흑산도 등 12도(島) 관장. •1502년(연산군 8) 현 목포진 자리에 만호진성 구축. •1597년(선조 30) 10월 29일 정유재란 당시 이순신 장군 106일간 고하도 주둔, 고하진성 축조. •1647년(인조 25) 고하도진을 당곶(唐串, 현재 하당 부근으로 추정)으로 옮김. •1722년(경종 2) 8월 고하도에 이충무공기념비(李忠武公紀念碑) 건립.
1894	04. 21.	•미국·영국·독일공사 등, 목포 개항에 찬성, 조계 균점을 요구.
	06.	•목포의 동학농민군, 만호진 공격.
1895	01.	•일본영사관 일등영사 우치다 사다쓰지[內田定雄] 목포를 최적의 개항장으로 추천.
1896	10. 28.	•일본임시대리공사 가토 마쓰오[加藤増雄], 이완용(李完用)에게 목포의 개항 촉구.
1897	05. 08.	•데에(Albert Deshayes, 한국명 조유도) 신부, 목포성당 건립 및 초대 주임신부 취임.
	06.	•일본인 상인들, 계림장업단(鷄林業團) 조직.
	07. 03.	•「목포와 증남포 항구 개항에 대한 청의서」,고종의 재가.
	07. 15.	•대한제국 칙령 제141호에 따라 목포진 폐지.
	9월 이후	•조선어업협회 목포지부 창립.
	09. 12.	•대한제국 칙령 제33호 「각개항장감리관제(各開港場監理官制)」의 개정·반포로 무안감리서 설치. •무안경무서 설치.
	09. 18.	•초대 무안감리 진상언(秦尙彦) 부임(∼1900년 5월 10일).
	10. 01	•목포항 개항. •인천해관 예하 목포해관(木浦海關) 설치, 관세 사무 취급.

연도	월일	연혁
	10. 22.	•목포-무안 전선 가설 및 무안전보지사 설치.
	10. 24.	•초대 일본영사 히사미즈 사부로[久水三郎] 부임(~1899년 6월 30일).
	10. 26.	•일본영사관 개청. •일본영사관 부속경찰서 개설.
	11. 15.	•목포우편국(木浦郵便局) 설립.
	12. 25.	•무안우체사(務安郵便司) 설립.
1897		•급수시설 설치, 유달산 계곡에 제방을 쌓고 목, 죽관으로 급수. •일본인 최초 공립(公立)병원 개업.
1898	02.	•제1차 부두노동운동 발생, 한국인 인부 노임 지불방식에 대한 문제로 파업 실시.
	02. 07.	•무안우체사 병설 무안전보사(務安電報司) 설립.
	04.	•일본우선주식회사(日本郵船株式會社), 대한기선회사 대리점 개설.
	04. 07.	•대한제국, 목포 영국영사서 기지를 준허.
	04. 11.	•목포 각국거류지회 성립. •동본원사지원 개원.
	05. 15.	•유진 벨(Eugene Bell, 한국명 배유지) 양동에서 첫 예배, 목포 교회(현 목포양동교회)의 시작.
	06.	•해벽공사를 착공하여 1901년 5월까지 약 1.5km의 해벽 건설.
	06. 04.	•목포 최초의 공원, 송도공원 개장.
	07. 11.	•외부대신서리 유기환, 러시아공사 마쉴린(N. Martunine)에게 목포 조계 외 10리 내 지단 요청을 승낙.
	09.	•제2차 부두노동운동 발생, 1차 때 불거졌던 문제의 해결이 미흡하자 단행, 10일간 통상 정지.
	09. 01.	•일본거류민회(日本居留民會) 조직, 초대 회장 히사미즈 사부로[久水三郎].
	10. 01.	•제일은행 목포출장소 설치.
	11. 16.	•목포심상소학교 개교
1898		•목포진 북쪽 모퉁이-복산정-중앙동 도로, 산수정 남쪽-온금동으로 통하는 근대식 도로 부설. •목포의 조선인 상인들 목포 상객주회(木浦商客主會) 조직.
1899	05. 24.	•인찬-원산-목포-진남포 등 해관에 기상관측기 설치하고 일본과 기상 통보 교환.
	06. 13.	•목포활판소(木浦活版所) 설립.
	06. 16.	•목포 최초의 신문인 일본어판 『목포신보(木浦新報)』, 타니가카 가이치[谷垣嘉市]와 야마모토 이와요시[山本岩吉]에 의해 창간.
	06.	•무안감리서, 남교동으로 신축, 이전.
	07.	•일본인 상인들의 목포상화회, 잡화상조합, 소매상조합 3단체를 중심으로 목포일본인상업회의소 창립하기로 확인.
	11. 03.	•각국거류지 목포소방조(木浦消防組) 조직.
1900	01. 25.	•목포일본인상업회의소(木浦日本人商業會議所) 창립, 초대 회장 니시카와 타이이치로[西川太一郎].
	03.	•제3차 부두노동운동 발생, 일본 상인의 부두노동에 대한 통제권 장악 반대.
	5월 이후	•조선해동어조합연합회 목포지부 설립.
	12. 29.	•일본영사관 건물 준공.
1901	01.	•제4차 부두노동운동 발생.
	09. 15.	•목포 상객주회, 무안상상회사(務安士商會社)로 개칭.
	12.	•제5차 부두노동운동 발생(거간 조합설립 사건).
1901		•남교동, 대성동에 5일장 개장. •1897년 3월 1일에 설립된 무안공립학교, 목포북교초등학교 위치로 이전.
1902	02.	•제6차 부두노동운동 발생, 조계 내 한국상인 인팅(人擲) 명령 사건.
	03. 19.	•조선해수산조합 목포지부 결성.
1903	01.	•제7차 부두노동운동 발생(인부 감찰 설치 사건).

연도	월일	연혁
	(음력)09. 09.	•미국 남장로교 한국선교회에서 영흥서당 개설.
	09. 15.	•미국 남장로교 한국선교회에서 목포여학교 개교.
1904	03.	•중앙기상대 목포 제2임시관측소, 현 신안군 하의면 옥도에 창설.
	08. 09.	•목포체육회 도장 개관.
1904		•극장 목포좌(木浦座) 설립, 1908년 폐쇄. •목포영사 와카마쓰 우사부로[若松禰三郎], 봄에 농상무성 농사시험장에서 종자를 가져다가 고히도에서 육지면 재배 시작. •목포-영산포, 석유발동기선 매일 운항. •목포체육회 창립
1905	04.	•무안우체사 무안전보사, 목포우편국으로 통합.
	06.	•무안사상회사, 일어학교(日語學校) 건립, 일어학교는 금방 없어지고 육영중학교(育英中學校) 설립.
1905		•영흥서당을 영흥소학교로 변경.
1906	02. 01.	•통감부 설치에 따라 일본영사관, 목포이사청으로 변경.
	04.	•목포 제2임시관측소 옥도에서 목포로 이전.
	06. 10.	•권업모범장(勸業模範場) 목포출장소 설치.
	06.	•목포우편국, 현 유달산우체국으로 청사 이전.
	08. 15.	•일본거류민회 폐지, 목포거류민단 설치.
	09. 24.	•칙령 제48호에 의거 무안부에 속함.
	10. 01.	•무안감리서 폐지, 무안부 설치.
1907	03. 31	•목포 임시관측소, 목포관측소 지소로 변경.
	04. 01.	•무안공립학교, 공립목포보통학교로 개칭.
	04. 06.	•전화업무 개통, 1909년 6월부터는 일반인들도 사용 가능해짐.
	04. 12.	•목포해관, 목포세관으로 개칭.
	05.	•목포이사청경찰서 이전, 현 초원실버타운 위치. •목포도서구락부 설립.
	11.	•목포이사청경찰서 무안경무서, 목포경찰서로 통합 설치.
1908	01. 01.	•목포세관, 부산세관 목포지서로 개칭.
	03. 09.	•권업모범장 목포출장소, 임시면화재배소로 개칭.
	04. 01.	•목포관측소 지소, 목포측후소로 변경.
	10. 06.	•불갑사 주지 송혜은(宋慧恩) 백양사모교당 설치, 후에 반야사(般若寺)로 개칭.
1909	01. 06.	•의병 약 50명, 한선을 타고 일본인의 배를 습격.
	01. 18.	•목포경찰서, 의병의 일본인 거류지 습격설에 대비 경계강화 및 조선인 5명을 인치 취조함.
	02. 10.	•한국정부 예하 목포구 재판소 설치. 무안부, 지도군 관할.
	03.	•목포일본인상업회의소의 후원 아래 목포항운합명회사(木浦航運合名會社) 창립.
	05.	•거류지 해벽 완공, 두 차례의 붕괴로 인해 보수 마무리.
	09.	•광주감옥 목포분감 설치.
	10. 03.	•호남철도기성회 조직, 호남철도 급설운동 전개.
	10. 21.	•광주감옥 목포분감, 목포감옥으로 승격.
	11.	•조선은행 목포지점 설립.
	11. 01.	•통감부 예하 목포구 재판소 및 광주지방재판소 목포지부 설치.
1909		•목포임업사무소 묘포, 용당에 설치. •서산동-목포진-송도-목포역 예정지 부근까지 매축 완공.

연도	월일	연혁
1910	03. 05.	•양동교회 새 교회당 기공, 1911년 준공.
	05.	•제1수원지 상동 대박산에서 급수 개시. •제2수원지 온금동 유달산록에서 급수 개시.
	09. 15.	•목포일본인상업회의소, 목포상업회의소로 개칭.
	09. 30.	•지방관제 개편으로 목포이사청과 무안부 폐지.
	10. 01.	•목포부 설치. 구 무안부 일원인 19개 면 관할.
	10.	•목포 임시면화재배소, 권업모범장 목포지장으로 개칭.
	11. 21.	•목포무선전신소 설치, 우리나라 최초 무선전신 시설.
	12. 20.	•목포지방금융조합 업무 개시.
1910		•목포-광주 간(86.5km) 도로 개통.
1911	02.	•송도공원에 산사 설치. •목포위생조합사무소 설치.
	03.	•목포여학교, 정명여학교로 개명.
	03. 15.	•철도국 목포건설사무소 설치.
	12. 23.	•목포 전등주식회사 설립.
1911		•목포-서울 간 도로 개통. •목포에 인력거 처음 등장.
		•목포구 재판소와 광주지방재판소 목포지부, 광주지방법원 목포지청으로 개칭.
1912	04. 01.	•목포 도서구락부, 목포문고로 개칭.
	04. 19.	•목포공립간이상업학교 창설.
	05. 15.	•목포역 개청.
	07.	•호남선, 목포-학교 간 시운전.
	12. 01.	•목포심상소학교, 목포공립심상고등소학교로 개칭.
		•목포면업주식회사 설립.
1913	04. 01.	•광주지방법원 목포지청, 합의지청으로 승격, 관할구역: 목포, 지도(군산 관내 제외), 영광, 함평, 진도, 장흥, 영암, 보성, 강진, 해남, 완도, 제주.
	05. 15.	•목포-학교 간 철도 영업 개시.
	06. 15.	•채산국 목포해사 출장소 설치.
	06.	•목포해조수산조합(木浦海藻水産組合) 조직.
	07. 01.	•호남선, 목포-나주 간 개통.
	09. 10.	•제1회 전남실업연합회 개최.
	10. 01.	•호남선, 목포-송정리 간 개통.
	12. 09.	•전라남도 고시 제42호로 목포부 행정구역 전면 개정.
		•수산제품감사소 설치.
		•호남선 전통식 개최.
1914	01. 22.	•목포거류민단 폐지.
	04. 01	•지방제도 개혁에 따라 목포부의 일부 지역을 무안군으로 분립.
	04. 07	•부제의 실시에 따라 목포부협의회 구성, 일본인 5명, 조선인 3명.
1914		•목포경찰서, 전라남도 경무부 목포경찰서로 개칭.
		•이상빈, 목포에서 한국인 최초 야운당의원 개업.
		•어시장 주식회사 아사히시장(株式會社 旭市場) 개설.
1915	04.	•통도사 출신 노대련(盧大蓮) 달성사(達聖寺) 창건.
	10. 05.	•목포의사회 출범, 초대회장 이상빈.
	11.	•도립 곡물검사소 설치.

연도	월일	연혁
1916	06. 17.	•목포상회사(조선인축)와 목포상업회의소(일본인축)가 목포상업회의소로 통합.
	10.	•제3수원지 무안군 삼향면 유교리 국사봉에서 급수 개시.
1917	04. 13.	•목포공립실과고등여학교를 목포공립삼상고등소학교에 병설.
	05. 13.	•송도신사 근처에 재면기념비(裁緡紀念碑) 건립 축하회 개최.
	06. 16.	•권업모범장 목포지장, 권업모범장 목포면작지장으로 개칭.
	10. 01.	•개항 20주년 기념축하회 개최, 기념으로 공회당 증축.
	11. 10.	•목포부·무안군 연합품평회 7일간 목포공립삼상고등소학교에서 개최. •남교동시장, 대성동시장 각각 매월 2일, 7일 개시.
1918	06. 15.	•전국 최초 조선제유주식회사(朝鮮製油株式會社) 설립.
	07.	•조선면화주식회사(朝鮮棉花株式會社) 창립.
	10.	•조선식산은행 목포지점 설치.
1919	02. 07.	•남북면업주식회사(南北棉業株式會社) 창립.
	04. 01.	•목포창고금융(木浦倉庫金融) 설립, 대주주 김성규, 김상섭, 문재철, 조희경, 현준호, 조선헌, 김원희, 오윤목, 박종덕.
	04. 08.	•오전10시 영흥학교, 정명여학교, 상업학교 학생 및 기독교인들이 모여 만세시위 전개.
	06.	•목포경찰서 검역업무 관장.
	1920	01. 09. •목포해운(木浦海運) 창립, 사장 아마노 다키조[山野瀧三].
	봄	•목포수양회(木浦修養會) 조직, 회장 박문순.
	04. 29.	•유산시사(儒山詩社) 창립.
	05. 01.	•목포공립실과고등여학교, 목포공립고등여학교로 개편.
	05. 09.	•목포청년회 창립, 회장 김상섭, 부회장 김택현, 총무 차남진, 재무 차대균, 정영희, 서무부장 이상빈, 체육부장 김영하, 체육부장 송우식, 평의원 나정균, 문재철, 지형오, 김건식, 남궁훈, 이돈성, 김연식.
	05. 15.	•목포소비조합 창립, 이사 김상섭, 현기봉, 차남진, 정성섭, 나정균, 문재철, 김원희.
	05. 17.	•목포청년회, 임원회의를 통해 고문으로 이사필, 노흥현, 임영찬, 김성규, 현기봉, 차성술, 윤돈하 추대.
	06. 01.	•동양척식주식회사 영산포지점, 목포로 이전, 동양척식주식회사 목포지점으로 영업 시작. •목포공립상업전수학교 개교.
	06. 11.	•전남노동조합 창립, 조합장 서상렬.
	07. 11.	•목포여자수양회(木浦女子修養會) 조직, 최자혜, 박애란, 김남현 외 10인의 발기.
	1921	01. •경정 1정목에 환일자동차 영업 시작.
1922	04.	•목포공립실과고등여학교,목포공립고등여학교로 승격.
	09.	•일본사찰 정토사에서 명조유치원 개원.
	02.	•목포공립상업전수학교, 목포공립상업학교로 개칭. •사립목포영흥학교, 목포영흥학교로 개칭
	04. 01.	•목포공립간이상업학교, 목포공립상업보습학교로 개칭.
	12. 01.	•목포우체사, 목포창평동우체국으로 개칭 및 현 창평동우체국으로 이전.
1923	03. 31.	•목포공립상업보습학교 폐교.
	04. 10.	•양동교회에서 화성유치원 개원, 원장 김면수.
	05.	•광주감옥 목포분감, 목포형무소로 개칭.
	08. 17.	•목포체육협회 창설, 회장 김상섭, 이사장 권영례.
	09. 01.	•이로공립보통학교 개교.
	12.	•임태도소작쟁의 발생, 목포에서 아사투쟁 지속(∼1924년 8월). •산정동 성당 85평 규모로 2개의 교실 신축, 성심소학교 개설.

연도	월일	연혁
1924	01. 27.	•남일운수(南一運輸) 설립, 사장 문재철.
	04.	•목포운동협회 창설.
	04. 27.	•항만 하역노동자들을 중심으로 해륙노동조합(海陸勞動組合) 결성.
	05. 30.	•『목포신보』,『광주일보』주최 순회조선교육박람회, 경성역 외 41개 역에서 개최(~7월 19일).
	06. 11.	•목포해산물상조합(海海產物商組合) 결성.
	07.	•전남수산시험장 창설.
	09.	•무산청년회(無産靑年會) 결성, 강석봉, 배치문, 조극환 주도.
	12. 30.	•목포청년회관 준공.
1924		•목포공립보통학교에서 목포공립여자보통학교를 분할, 창립.
1925	01.	•박화성,『조선문단(朝鮮文壇)』에『추석전야』를 발표하며 등단.
	01. 10.	•남교동 화성유치원에서 무목청년연맹(務木靑年聯盟) 결성.
	03.	•도시행정이 일본인 편익에 집중, 이에 불만을 품은 목포기독교청년회, 동아일보, 시대일보, 매일신보, 조선일보 각 지국의 발기로 시민대회 발기회 개최. •2일 시민대회 발기회에서 선출된 차남진, 김종환, 박원혁, 김홍래 등이 부윤 면담을 통해 ①도로 개선, ②음료수도 개선, ③하수구 준설, ④일본인 화장장 이설, ⑤도수장 이전, ⑥전등 가설, ⑦쓰레기 취급 개선, ⑧공설시장 설치 요구.
	05.	•김우진이 중심이 되어 문학동인회 '5월회(Socie Mai)' 발족.
	05. 01.	•목포무선전신국 개청, 공중전신 취급.
	08. 30.	•전위동맹(前衛同盟) 결성. 김영식, 배치문, 서병인, 조극환, 오도근, 박제민 주축.
	10. 13.	•목포노동총동맹 결성, 제유·면업·정마·방직·자유·선하하차도매상 노동조합 등 8개 단체 1,770여 명의 조합원 참여.
	11.	•목포인쇄공친목회, 목공조합, 토공조합 창립대회 개최, 목포노동총동맹 가입.
		•노기섭, 목포에서 한국인 최초로 치과병원 개업.
		•목포여자청년회 창립, 집행위원 고연우, 한국혜, 김영애 등 8명.
1926	08. 04.	•김우진, 윤심덕과 대한해협에서 투신.
	11. 11.	•목포개항 30년 기념-조선면화 재배 20주년 기념 전남물산공진회-조선면업공진회 개최(~11월 25일).
	11. 19.	•목포극장 설립.
1926		•목포 시내 일원에 택시영업 시작. •목포체육회,목포상무회로 개편, 상무관 건립.
		•호출부호 JODK(경성방송국), 출력 1KW로 시험 방송 시작.
1927	05. 09.	•목포 최초의 영화사 '오리엔탈 프로덕션' 설립, 김찬 외 4~5명 참여.
	06. 18.	•신간회 목포지회 창립, 회장 김면수.
	10. 03.	•목포청년동맹 결성, 집행위원장 김철진.
	12. 03.	•근우회 목포지회 설립, 유경애, 김말봉, 고연우 등 주도.
		•동춘연예단 결성. •평화관 설립.
		•제4수원지 무안군 삼향면 유교리 국시봉에서 급수 개시.
1928	06. 01	•목포문고, 부림 목포도서관으로 개편, 부청 구내 금청각 사용.
	08. 31.	•목포공립여자보통학교 화재로 교사 소실(1927.12.05.), 목포공립보통학교와 합병.
	10. 15.	•윤치호, '같이 살아가는 집'이라는 의미의 공생원 설립.
	10. 30.	•박운계, 보광사(普光寺) 설립.
	12. 05.	•조선프롤레타리아예술동맹 목포지부 목포청년동맹회관에서 설립 대회.
		•목포 최초의 공설시장 중앙공설시장 개업.

연도	월일	연혁
	09. 17.	• 권업모범장 목포면작지장, 농사시험장 목포면작지장으로 변경.
	11.	• 호남은행 목포지점 건물 완공.
	11. 19.	• 광주학생운동에 호응하여 목포상업학교 목포정명여학교 학생 100여 명 시위, 시위학생 32명 검거.
1929		• 목포부, 공설운동장 준공. • 목포부, 호남정 매립 완성. • 목포양주 주식회사 설립. 사장 김성섭, 전무이사 차남진.
1930	05. 01.	• 목포세무서 설치, 관할구역: 목포, 무안, 진도.
	11. 25.	• 목포상업회의소, 목포상공회의소로 개칭, 초대 회두 후쿠다 유조우[福田有造] 취임.
1931	04. 04.	• 하수공사 노동자 파업, 150명 참가, 체불임금 지불 요구.
1932		• 무안군 이로면 산정리 죽교리 용당리 등을 목포부로 편입.
1933	01.	• 『목포평론』 발간, 편집장 겸 발행인 나만성.
	03. 03.	• 유산정(儒山亭) 완공.
	06. 10.	• 목포공립보통학교, 목포 제2보통학교 설립으로 목포제1공립보통학교로 개칭.
	06. 18.	• 목포제2보통학교 개교.
1935	09.	• 이난영, 오케레코드에서 실시한 '조선 10대 도시 찬가 모집'에 「목포의 눈물」 발표.
	11. 30.	• 목포사상회사 주식회사 창립.
1936	01. 01.	• 호남평론사 창립, 대표 김철진.
	02. 02.	• 호남평론사, 조선일보, 동아일보, 조선중앙, 매일신보 각 지국 주최, '고보(高普)문제를 중심으로'라는 제목의 목포유지 좌담회 개최, 고보설립기성준비위원회 조직.
1936		• 고하도에 '조선육지면발상지지(朝鮮陸地綿發祥之地)' 비석 건립.
1937	06.	• 제5수원지 무안군 몽탄면 달산리에서 급수 개시.
	07. 02.	• 목포어업조합 설립.
	09. 03.	• 목포정명여학교, 신사참배 반대로 폐교.
	09. 20.	• 목포영흥학교, 신사참배 반대로 폐교.
1938	04. 01.	• 목포제1공립보통학교, 목포북교공립심상소학교로 개칭. • 목포공립심상고등소학교, 목포산수심상고등소학교로 개칭.
	06. 10.	• 목포용당심상소학교 개교.
	07. 07.	• 조선내화공업주식회사(朝鮮耐火工業株式會社) 창립.
1939	10. 27.	• 목포용당심상소학교, 목포서부공립심상소학교로 개칭.
1939		• 보인사(輔仁詩社) 창립.
1940		• 목포라디오상당소 설립, 무안동 6번지 위치.
1941	04. 01.	• 목포북교공립심상소학교, 목포북교공립국민학교로 개칭. • 목포서부공립심상소학교, 목포서부공립국민학교로 개칭. • 목포제2보통학교, 목포산정공립국민학교로 개칭.
	05. 12.	• 문태중학교 개교.
1942	05. 16.	• 행남사, 김창훈, 김준형 부자에 의해 창립.
	06. 02.	• 목포동부국민학교 개교.
	11. 01.	• 조선방송협회 목포방송소 발족, 건물은 양동 86번지 미 장로교 선교회 선교사 사택, 목포라디오상당소 편입.
1943	12. 08.	• 목포세관, 교통부로 이관되어 목포 부두국으로 개칭.
1944	04.	• 조선방송협회 목포방송소, 방송국으로 승격.
	04. 01.	• 목포공립상업학교, 공업학교로 전환, 송정공립직업학교를 병합.
	05.	• 성심소학교 신사참배 거부와 스파이 양성이라는 명목으로 폐교.

연도	월일	연혁
	06. 01.	•목포공립여자상업실수학교 개교.
	10.	•목포상공회의소, 전남 상공경제회 목포지부로 개편.
1945	08.	•목포축후소, 국립중앙관상대 목포축후소로 개칭. •목포전등주식회사, 남산전기주식회사에 합병.
	08. 15.	•체신부 목포해사서, 교통부 목포부두국으로 변경. •목포시번영회 재발족, 초대회장 강선명.
	08. 17.	•건국준비위원회 목포지부 결성, 위원장 이남규.
	09. 01.	•목포공업학교, 목포공업중학교로 개편.
	9월 중순	•건국준비위원회 목포지부, 인민위원회 목포지부로 개편, 인민위원장 국순홍.
	10. 18.	•미군 6사단 제20연대 55군정중대 목포 진주.
	10. 19.	•손수겸, 폐간된 『목포신보』 인수, 『목포신보』 속간호 발행.
	10. 20.	•미군 제55군정중대, 목포부윤으로 최섭 지명, 경찰서장 임태오 임명.
	12. 01.	•목포산수심상고등소학교, 목포유달국민학교로 개칭.
	12. 10.	•목포-여수 간 직통열차 운행.
1945		•『예술문화』 발간, 차남진, 천득근, 김일로, 이동주, 서광호 등
1946	01. 15.	•미군정, 목포경찰서장 임태오 구속 및 인민위원회와 목포경찰서 해체.
	02. 05.	•목포동광중학교 개교.
	02. 06.	•목포공립여자상업실수학교, 목포정명공립여자중학교로 개칭.
	02. 22.	•3·1 독립운동기념탑 설립.
	03.	•목포소방서 설치.
	03. 07.	•목포민주주의민족전선(민전), 목포극장에서 결성.
	03. 10.	•정광중학교 개교.
	04. 01.	•목포YMCA 창립, 초대 이사장 최섭.
	04. 15.	•독립축성국민회 목포극장에서 집회.
	04. 27.	•목포 부두국, 재무부로 이관되어 목포세관으로 개칭.
	07. 02.	•목포북교공립초등학교, 목포북교국민학교로 개칭.
	08. 01.	•문재철, 김철진, 강대석 등 손수겸으로부터 『목포신보』 판권 인수, 『목포일보』로 바꾸어 발행 시작.
	08. 05.	•한국민주당 목포지부 목포극장에서 결성.
	08. 16.	•목포동부국민학교, 목포중앙국민학교로 개칭.
	09. 01.	•목포공립고등학교, 목포여자중학교로 개칭. •목포공립상업중학교, 목포공업학교에서 분리.
	09. 25.	•목포상공협회, 목포상공조합연합회, 목포공업발전협회 등 세 단체가 모여 목포상공회의소로 재창립.
	10. 31.	•목포사범학교 개교. •10월 인민봉기, 전남 최초 목포에서 발생.
	11.	•미군정청 보건후생부 소속 목포항만검역소 발족. •한일성냥공장 창업.
1946		•『보국문학』 발간, 조희관, 차재석, 박기동, 박진철 등. •목포경찰서, 제8관구 제12구 경찰서로 개칭. •목포체육회 조직, 회장 김철진. •허련, 남화연구원(南畵研究院) 개설. •김백동, 『목포신문』 창간, 곧 『전남민보』로 제호 변경.
1947	01. 01.	•광주지방법원 목포지청, 광주지방심리원 목포지청으로 개칭.
	02. 21.	•제2대 목포부윤 김정기(金正基) 부임.

연도	월일	연혁
	03.	•전남고무공업회사 창업.
	04.	•목포YWCA 창립, 초대회장 김소정.
	05. 15.	•이훈동, 조선내화공업 주식회사 인수하여 조선내화화학공업 주식회사로 개칭.
	06.	•서북청년단 목포지부 결성.
	07. 02.	•목포민족청년단 조직 개편, 단장 이근창.
	08. 20.	•제3대 목포부윤 유성계(柳成溪) 부임.
	08. 23.	•삼균주의 청년동맹 목포지구위원회 결성, 위원장 강선명.
	09. 01.	•목포정명공업여자중학교, 목포항도공업여자중학교로 개칭.
	09. 23.	•목포정명여학교, 목포정명중학원으로 재개교.
	10. 01.	•방송국 국영화 조치에 따라 목포방송소, 공보처 목포방송국으로 개편.
	10. 09.	•최찬열, 목포심자원 설립.
	11월 초	•대동청년단 목포지부 결성, 단장 김은균.
1947		•박화성 단편집 『고향 없는 사람들』 출판기념회 개최, 목포 최초.
1948	03.	•정광중학교, 광산군 송정읍으로 이전.
	03. 30.	•제한국회 선거를 위한 유권자 등록 실시, 전체 유권자 41,278명 중 39,434명 등록.
	05.	•대한노총 목포지구 연맹 조직, 위원장 김진해.
	05. 10.	•제한국회 국회의원 선거 실시, 이남규(대한독립촉성국민회) 당선.
	06. 01.	•광주지방심리원 목포지청, 광주지방법원 목포지원으로 개칭.
	12. 31.	•목포산정공립국민학교, 목포산정국민학교로 개칭.
1949	01. 13.	•이남규가 관선 전라남도지사로 임명됨에 따라 제헌의원 보궐선거 실시, 강선명(무소속) 당선.
	02. 20.	•민족청년당 대동청년당 목포지부, 대한청년당으로 통합.
	04. 01.	•정(町), 통(通)과 같은 일본식 지명을 모두 동(洞)으로 변경
	06. 13.	•제4대 목포부윤 김영하(金永夏) 부임.
	06. 28.	•백범 김구 국민장 목포준비위원회 결성, 위원장 목포부윤 김영하.
	08. 15.	•「지방자치법」 시행으로 목포부, 목포시로 개칭, 김영하 부윤, 목포시장(제1대)으로 개칭.
	09. 01.	•목포제일중학교, 목포공업상업학교 병설로 설립.
	09. 15.	•목포형무소 죄수들 집단 탈옥사건 발생.
	09. 23.	•목포경찰서, 탈옥자 413명 중 '사살' 298명, '자수' 10명, '체포' 85명, '미체포' 23명 발표.
1949		•제8관구 제12구 경찰서, 목포경찰서로 개칭.
1950	01. 12.	•목포우편국, 목포우체국으로 개칭.
	03. 30.	•목포정명여자중학교 재설립 인가.
	04. 05.	•목포수산상선고등학교 개교.
	05. 27.	•도립목포초급상과대학 설립.
	05. 30.	•제2대 국회의원 선거 실시, 임기봉(대한노동청년맹) 당선.
	06. 01.	•목포서부공립국민학교, 목포서부국민학교로 개칭.
	06. 12.	•목포공업중학교, 목포공업고등학교로 개칭. •한국은행 목포지점 개설.
	06. 22.	•목포고등학교 개교.
	07. 24.	•6·25전쟁 발발로 인민군 목포 진입, 노동당 지부와 인민위원회 조직.

연도	월일	연혁
1951	10. 15	•제2대 목포시장 김중술(金鍾述) 부임.
	12. 25.	•제3대 목포시장 배기형(裴基亨) 부임.
	01. 27.	•전국문화단체총연합회 목포지부 발족.
	02. 01.	•월간지 『갈매기』, 해군 목포경비부 정훈실 발행.
	03. 27.	•목포광명원 설립, 설립자 이기현.
	09. 01.	•문태고등학교 개교. •목포공립항도여자중학교, 목포여자고등학교로 개칭. •도립목포초급상과대학, 4년제 도립목포상과대학으로 승격.
	09. 20.	•목포제2중학교 개교.
1952	10. 06.	•도립목포상과대학, 국립전남대학교 설립인가로 전남대학교 상과대학으로 개편.
	02. 21.	•제4대 목포시장 김정식(金定植) 부임.
	03. 15.	•동민보육원 설립.
	03. 21.	•목포영흥중학교 복교.
	04. 01.	•목포십자원, 목포아동원으로 개칭.
	04. 10.	•제5대 목포시장 하동현(河東鉉) 부임.
	04. 15.	•목포수산상선고등학교, 도립목포상선고등학교로 정식 인가.
	05. 05.	•제1대 목포시의회 개원.
	05. 07.	•제6대 목포시장 박재우(朴在祐) 부임.
	06. 04.	•교육자치제 실시로 목포교육청 발족(북교, 산정, 서부, 중앙, 유달국민학교 관리).
	09. 05.	•잡지 『시정신』 창간, 차재석 편집, 향도출판사 발행.
	10. 15.	•경애보육원 설립, 설립자 윤철.
	10. 24.	•제7대 목포시장 하동현(河東鉉) 부임.
	10. 30.	•목포세관, 여수세관 관하 목포분관으로 개칭.
	11. 16.	•성덕원 설립, 설립자 이복주.
1953	01. 08.	•조례 제26호 의거 동의 명칭과 구역을 전면 개정.
	04. 01.	•목포공립상업학교, 목포상업고등학교로 개편.
	04. 18.	•목포동광고등학교 설립 인가.
	10. 31.	•상공회의소법 의거 목포상공회의소 설립.
1953		•목포사진예술연구회 발족. •해군 목포경비부 정훈실, 주간지 『전우』, 『셋별』 발행.
1954	03. 01.	•영흥고등학교 개교.
	05. 20.	•제3대 국회의원 선거 실시, 정중섭(민주국민당) 당선.
	06. 28.	•목포실업중학교, 목포덕인중학교로 개칭.
1954		•차범석, 화곡 번역집 『근대 1막극선』, 향도출판사에서 발간. •목포국악원 발족.
1955	02. 23.	•한려호, 제주-목포 정기 취항 개시.
	05. 10.	•목포농아원 설립.
	06. 08.	•목포중앙여자중학교, 목포여자고등학교 내에 병설 개교.
	07. 05.	•아일랜드 성골롬반회 수녀들, 성골롬반병원 개원.
	09. 15.	•남교동 공설시장 화재.
	12. 12.	•교통부 목포부두국, 해무청 목포지방해무청으로 변경.

연도	월일	연혁
	12.	•합자회사 목포 대흥상사 설립.
1955		•목포음악가협회 발족.
1956	05.	•목포 종합운동장 설치.
	07. 14.	•도립 목포상선고등학교, 목포해양고등학교로 개칭.
	08. 08.	•제8대 목포시장 하동현 부임.
	08. 30.	•제2대 목포시의회 개원.
	09.	•한국동아제분 목포공장 가동.
	09. 01.	•『목포신문』, 활판인쇄 시작, 타블로이드 배판 2면 15단조로 지면 확충.
	10. 31.	•제1회 목포종합체육대회 개최.
	12. 31.	•보해양조주식회사 창립.
1956		•조희관, 『전우』, 『새별』 인수, 『주간항도』 발행, 후에 김충신이 인수하여 『항도주보』로 바꿈. •목포연극동호회 발족.
1957	04. 03.	•목포사범부속국민학교 개교.
	10. 30.	•여수세관 목포분관, 목포세관으로 환원.
	12. 18.	•목포제2중학교, 목포유달중학교로 개칭.
1957		•목포무용가협회 발족.
1958	04. 19.	•전남대학교 상과대학, 광주로 이전.
	05. 02.	•제4대 국회의원 선거 실시, 정중섭(민주당) 당선.
	09. 09.	•화양호, 목포-제주 정기 취항.
	09. 15.	•목포문화협회 창립, 회장 허건.
	09. 20.	•목포문학회 발족.
	11. 27.	•전남대학교 상과대학 광주 이전 반대 목포시민결기대회 목포극장에서 개최.
	12. 03.	•재단법인 목포모자원 창립.
1959	03. 01.	•『목포신문』, 매일 발행 시작.
	10.	•목포미술협회 발족, 초대 회장 허건.
	11. 11.	•목포달성국민학교 개교.
	11. 12.	•제9대 목포시장 박찬규(朴贊圭) 부임. •제1회 목포예술제 개최.
1960	03. 20.	•목포문학회, 『목포문학』 창간호 발간.
	04. 26.	•4·19 혁명 때 희생된 목포 출신 김부연(19) 유해 도착, 12시부터 시내 학생 천여 명 시위 진행.
	06. 07.	•제10대 목포시장 이종수(李鐘守) 부임.
	07. 01.	•이중호, 『목포매일신문』 창간.
	07. 29.	•민의원 선거 실시, 김문옥(민주당) 당선. •군사원호청 광주지청 목포출장소 설치.
	12. 20.	•제3대 목포시의회 개원.
1961	01. 05.	•제11대 목포시장 이재홍(李在洪) 부임.
	04. 15.	•소망원 설립.
	05. 01.	•목포성심학원 설립.
	05. 20.	•5·16군사정변으로 목포시의회 해산.
	05. 23.	•『목포매일신문』, 국가재건최고회의 포고령 제11호 언론기관 정비계획에 따라 사설 미비로 폐간.

연도	월일	연혁
	05. 25.	•『항도주간』, 국가재건최고회의 포고령 제11호 언론기관 정비계획에 따라 사설 미비로 폐간.
	07.	•한국전력(주) 목포영업소 설립.
	07. 01.	•목포어업조합, 낙월도·영산강·영암·무안·임자어업조합 인수.
	08. 02.	•제12대 목포시장 양삼석(梁三錫) 부임.
	10. 02.	•해무청 목포지방해무청, 교통부 목포지방해운국으로 변경.
	12. 03.	•제13대 목포시장 이두현(李斗鉉) 부임.
	12. 23.	•목포형무소, 목포교도소로 개칭.
	12. 25.	•애중원 설립(대의동).
1961		•유산사사보인사사, 목포시사(木浦誌社)로 통합 발족.
1962	03. 02.	•목포사범부속국민학교, 목포동국민학교로 개칭.
	03. 10.	•목포문화협회 해산, 예총 목포지부로 재결성.
	03. 23.	•노르웨이 함메르페스트시와 자매도시 결연.
	04. 01.	•목포어업협동조합 발족.
	04. 28.	•목포아동결핵병원 개원.
	05.	•전라남도 목포시 보건소 신설.
	05. 12.	•군사원호청 광주지청 목포출장소, 광주지방원호청 목포지청으로 승격.
	05. 24.	•제14대 목포시장 송성룡(宋成龍) 부임.
	06.	•목포시 체육회 발족.
	09. 30.	•제1회 전라남도체육대회, 목포에서 개최(∼10월 1일).
1963	01.	•전라남도 목포시 보건소, 전라남도에서 목포시로 이관.
	01. 01.	•무안군 이로면 용당리·상리를 목포시 이로동으로, 달라·눌도 등 13개 도서를 목포시 충무동으로 편성. •행정구역 개편으로 무안 소속 고하도국민학교가 목포 소속 충무국민학교로 개칭, 고하도국민학교 허사분교가 충무국민학교 허사분교로 소속 변경. •행정구역 개편으로 무안 소속 달라국민학교, 목포 소속 달라국민학교로 개칭. •행정구역 개편으로 무안 소속 울도국민학교, 목포 소속 울도국민학교로 개칭. •이로공립보통학교, 목포이로국민학교로 개칭.
	01. 19.	•전남 제3지역선거구 선거관리위원회 상설기구로 재설치(관할구역 : 목포시, 무안군, 신안군).
	02. 01.	•목포성심학원, 목포향토중학원으로 개칭.
	03. 01.	•목포정명여자고등학교 개교.
	03. 05.	•인천출입국관리사무소 목포출장소 개소.
	03. 15.	•목포시민 한장 선포.
	05. 08.	•목포모자원, 목포영생원으로 개칭.
	05. 11.	•제1회 목포시민의 날 경축기념 행사 개최(목포시 주최, 예총 목포지부 주관).
	05. 15.	•목포로타리클럽 창설.
	07. 08.	•해양경찰대 목포기지대 설치.
	08. 15.	•유달산 중턱에 유림호텔 준공.
	09. 24.	•한국노총 목포지구 협의회 결성.
	11. 26.	•제6대 국회의원 선거 실시, 김대중(민주당) 당선.
	11. 30.	•8년간 추진되었던 목포고, 목포중, 목포여고, 중앙여중 환교 운동, 목포중이 신축교사로 이전하고 목포여고, 중앙여중이 구 목포고 교사로 이전함으로써 일단락.
	12. 16.	•목포사범학교, 목포교육대학으로 개편.

연도	월일	연혁
1963		•제1회 목포시민의 상 시상.
1964	01.	•목포항간검역소, 여수해양검역소 목포주재소로 직제 변경.
	03. 01.	•목포광명원 부설 목포맹학교 개교. •목포덕인고등학교 개교.
	03. 02.	•목포남국민학교 개교.
	04. 13.	•제15대 목포시장 김남권(金南權) 부임.
	06. 04.	•한일회담 반대시위 목포에서 전개, 동광중·고등학교 8백여 명 '미국은 가면을 벗고 우호국임을 증명하라', '계엄령을 취소하라', '독재정권은 물러가라', '학원내의 사찰을 하지 말라' 등의 구호를 외치며 시위.
	06. 22.	•목포교육대학 부속국민학교 부활, 목포교육대학 부속국민학교와 동국민학교 개별 운영.
	07. 15.	•목포지구 축산업협동조합 설립.
	11.	•나주계통 상수도 송수시설 준공으로 나주시 삼도동에서 급수 개시.
	12. 31.	•목포해양고등학교, 목포해양고등전문학교로 개편.
1964		•김충신, 특수지 「신한경제」 창간.
1965	01. 01.	•『목포일보』, 『호남매일』로 개칭.
	02. 01.	•목포결핵관리소 개소.
	05. 13.	•제4회 전라남도체육대회, 목포에서 개최.
	07. 24.	•문화원진흥법 의거 목포문화원 발족.
	11.	•목포 노동병원 개설.
	12. 07.	•목포해인여자중학교 개교.
1965		•동명동-삼학도 연륙공사 완공.
1966	02. 07.	•제16대 목포시장 김수남(金壽南) 부임.
	02. 20.	•남교동 중앙식료시장 개설.
	02.	•목포 적십자병원 개설.
	04. 06.	•인천출입국관리사무소 목포출장소, 여수출입국관리사무소 목포출장소로 개칭.
	05. 01.	•유한회사 태원합승운수사 개업.
	05. 10.	•목포지방 해난심판위원회 설치.
	07.	•목포역 광장 포장공사 착공.
	07. 14.	•무안군 삼향면 일부와 영암군 삼호면 일부 편입.
	12. 15.	•제17대 목포시장 송성룡(宋成龍) 부임.
1967	02. 01.	•목포전신전화국 개국.
	03. 02.	•골롬반간호학교 개교.
	03. 05.	•목포제일여자종합고등학교 개교.
	03.	•목포청년회의소 창립.
	04.	•성덕부랑아보호시설 설립.
	04. 27.	•유달산 현충탑 건립.
	06. 08.	•제7대 국회의원 선거 실시, 김대중(신민당) 당선
	09. 08.	•목포마리아회중학교 개교.
	10. 05.	•목포해인여자실업고등학교 설립 인가.
	10. 26.	•목포라이온스클럽 창설.

연도	월일	연혁
1967	11. 01.	•목포서산국민학교 개교.
		•삼학도 석탄물양장 완공.
		•영산강 종합개발계획 수립.
1968	05. 01.	•제18대 목포시장 강수성(姜洙成) 부임.
	07. 22.	•목포 허사도에 무장간첩 2명 상륙, 1명 사살.
	08. 17.	•라디오목포(RMB) 개국.
	09. 05.	•목포직업안정소 개소.
	10.	•캐나다유니테리안봉사회, 목포사회복지관 개관.
1969	11. 02.	•공생원 윤학자 원장 영결식, 제1회 목포시민장으로 거행.
	03. 06.	•목포대성국민학교 개교.
	04. 30.	•충무국민학교, 서산국민학교 충무분교장으로 격하, 충무국민학교 허사분교, 서산국민학교 허사분교로 개칭.
	05. 10.	•라디오 목포, 대의동 2가 1번지로 신축 이전.
	06. 11.	•목포의 눈물 노래비 건립(유달산).
	06. 23.	•제1회 난영가요제 개최.
	07. 07.	•목포교육대학 학생 150여 명 3선 개헌 반대시위 개최를 둘러싸고 학교 측과 신경전.
	07. 23.	•제19대 목포시장 김학중(金學重) 부임.
	09. 20.	•신민당 당원 309여명 명륜동 당사에서 '암흑 독재 막기 위해 시민이여 결기하라'라는 슬로건으로 개헌 반대 시위 개최.
		•북항 물양장 착공.
1969		•삼학도 안벽 준공.
		• 시내 간선도로(2, 3호선) 포장 완공.
1970	03. 25.	•목포용당국민학교 개교.
	04. 01.	•영암군 삼호면 용당리에 목포비행장 개설. 목포-서울, 제주 간 운항 시작.
	04. 15.	•목포직업안정소, 전남직업안정소 목포출장소로 변경.
	07. 01.	•산정1동의 남부를 분동, 연동 신설.
	12. 04.	•목포중앙여자중학교, 목포여자고등학교에서 분리.
1971	01. 22.	•목포지방 해난심판위원회, 목포지방 해난심판원으로 개칭.
	02. 22.	•목포덕인고등학교, 목포덕인종합고등학교로 개칭.
	03. 01.	•목포제일중학교, 목포상업고등학교에서 분리.
	03. 09.	•목포청호중학교 개교.
	04.	•호남제분 목포공장 준공
	05. 01.	•공설운동장 준공(본부석만 시설).
	05. 25.	•제8대 국회의원 선거 실시, 김경인(신민당) 당선.
	06. 21.	•목포시 대성동 1투표구 선거관리위원장 김창수 의문사(2001년 9월 7일 대통령 소속 의문사진상규명위원회에서 공권력 행사로 인한 사망으로 인정).
	08. 10.	•제20대 목포시장 김동석(金東石) 부임.
	09. 01.	•목포용당국민학교, 목포용호국민학교로 개칭.
1972	09. 17.	•라디오목포, 목포문화방송주식회사(MBC)로 변경.
	10. 07.	•태원합승운수사, 태원여객운수사로 변경.
	02. 15.	•광주지방원호청 목포지청, 목포지방 원호지청으로 개칭.
	02. 28.	•동부시장 개설.
	02. 29.	•석현동 공업단지 준공.

연도	월일	연혁
	03. 01.	•골롬반간호학교, 골롬반간호전문학교로 개칭.
	05. 06.	•해양경찰대 목포기지대, 목포지구 해양경찰대로 승격.
	07.	•성덕부랑아보호시설, 부랑아보호시설 동명원으로 개칭
	10. 03.	•목포해인여자실업고등학교, 목포해인여자종합고등학교로 개칭.
	12. 18.	•목포제일여자종합고등학교, 목포제일여자고등학교로 개칭.
1973	01. 01.	•전남직업안정소 목포출장소, 노동청 목포지방사무소로 개칭.
	01. 19.	•목포비행장 휴항.
	02. 01.	•목포아동결핵병원 목포결핵관리소, 목포시에서 인수 목포시결핵병원으로 개칭 및 통합 운영.
	02. 23.	•목포시 농업협동조합 창립.
	02. 27.	•제9대 국회의원 선거 실시, 중선거구제가 도입됨에 따라 전남 제2선거구(목포, 무안, 신안)로 개편되어 2명 선출, 강기천(민주공화당), 김경인(민주통일당) 당선.
	03. 01.	•목포방송국, 한국방송공사(KBS) 목포방송국으로 개편.
	03. 07.	•목포여자상업고등학교 개교.
	05. 31.	•『호남매일』 경영난으로 자진 폐간.
	06. 30.	•삼학도-입암산 간 방조제공사 완공.
	07. 01.	•무안군 삼향면 석현리 목포시로 편입, 이로동 관할이 됨. •무안군 삼향면 석현리 편입에 따라 무안임성국민학교, 목포임성국민학교로 개칭.
	09. 28.	•목포해인여자종합고등학교, 목포해인여자고등학교로 개칭.
	09. 29.	•목포해양고등전문학교, 2년제 목포해양전문학교로 개편.
	10. 01.	•목포덕인종합고등학교, 목포덕인고등학교로 개칭.
	11. 21.	•남해개발지역(삼학도-깃바위) 매립 완공.
	12. 12.	•목포시청, 대의동에서 명륜동 소재 구 목포공업고등학교 교사 자리(현 한국은행)로 이전.
1974	01. 15.	•목포시립도서관 개관(현 목포근대역사기념관).
	04.	•목포시 보건소, 호남동 6번지로 이전.
	05. 09.	•목포어업협동조합, 목포시 어업협동조합으로 개칭.
	05. 15.	•목포시 농업협동조합, 목포단위농업협동조합으로 개칭.
	08. 26.	•제21대 목포시장 변광영(卞光永) 부임.
	08.	•재단법인 목포체육진흥회 설립
	09. 24.	•고하도 이충무공 유적 전라남도기념물 제10호 지정. •고하도 이충무공 기념비 전라남도유형문화제 제39호 지정.
	11. 27.	•민주회복국민회의 목포지부 결성, 김기열, 박광웅, 김대유, 명재용, 최형주, 이수명, 김상욱, 김청수, 안철 등 참여.
	12. 27.	•목포마리아회고등학교 개교.
1974		•목포항 정비 기본계획 수립(건교부).
1975	04.	•남양어망공업(주) 목포공장 준공.
1976	01.	•상동 대박산 제1수원지 폐쇄. •삼양사 목포공장 개시.
	03. 10.	•목포실업전문학교 개교.
	03. 13.	•교통부 목포지방해운국, 항만청 목포지방항만관리청으로 개칭.
	05. 04.	•제22대 목포시장 구용상(具龍相) 부임.
	07. 01.	•목포-서울 새마을호 운행 시작.
	07. 02.	•목포시립극악원 창단.

연도	월일	연혁
	09. 30.	•목포동광중학교, 목포홍일중학교로 개칭. •목포동광고등학교, 목포홍일고등학교로 개칭. •목포시사(木浦詩社) 전라남도기념물 제21호 지정.
1976		•삼학도-목포여자상업고등학교 간 도로(3.1km, 폭 10m) 신설.
1977	01. 28.	•목포아동원, 사회복지법인 목포아동원으로 개칭.
	02. 28.	•목포마리아회중학교 폐교.
	03. 08.	•목포삼학국민학교 개교.
	04. 01.	•목포시 어업협동조합, 목포시 수산업협동조합으로 개칭.
	10.	•목포 대흥상사, 남해고속도로 변경.
	11.	•IBRD주택단지 조성사업 준공.
1978	03. 01.	•목포공업고등학교, 목포기계공업고등학교로 개칭. •목포교육대학, 목포초급대학으로 개편. •목포교육대학 부속국민학교, 광주교육대학 목포부속국민학교로 개칭.
	07. 07.	•성옥문화재단 설립.
	08. 11.	•목포-제주 운항 카페리 제2호선, 목포항에서 취항식.
	11.	•나주시 봉황면 나주호 계통에서 급수 개시.
	12. 12.	•제10대 국회의원 선거 실시, 최영철(민주공화당), 임종개(신민당) 당선.
1978		•영산강 하굿둑 착공. •2호광장 조성
1979	01. 01.	•목포실업전문학교, 목포공업전문대학으로 개칭. •골롬반간호전문학교, 성신간호전문대학으로 개편.
	03. 01.	•목포초급대학, 4년제 국립목포대학으로 개편. •목포해양전문학교, 목포해양전문대학으로 개편.
	03. 03.	•목포예총 기관지 『목포예총』 창간호 발행.
	03. 07.	•목포향도여자중학교 개교.
	03.12.	•공공직업훈련법인 목포직업훈련원 인가.
	05. 01.	•용당동을 용당1동, 용당2동으로 분동.
	07. 03.	•목포역 신철사 신축 기공.
	07. 16.	•제23대 목포시장 이병내(李炳奈) 부임.
	10.	•민주헌정동지회 결성, 후에 민주헌정연구회로 개칭.
	10. 11.	•엠네스티(국제사면위원회) 목포지부 창립, 지부장 이두영, 총무 안철.
	10. 15.	•목포세무서 신청사 준공, 이전.
	12. 10.	•동목포전화국 개국.
	12. 20.	•제1회 목포 지역 고등학교 입시 연합고사 실시.
1979		•남교로 860m, 폭 15m 확장 개설. •남해배수펌프장 설치. •하당공업단지 조성계획 수립.
1980	03. 01.	•관내 고교 평준화 시행.
	03. 04.	•목포농아원 부설 목포소림학교 개교.
	03. 07.	•목포항여객터미널 개관.
	03. 17.	•목포시립무용단 창단.
	05. 21.	•518 광주민주화운동 시위대 버스 4대로 목포 도착, 시위대 및 시민들 27일까지 '민주헌정 수립을 위한 목포시민 궐기대회' 등 시위 진행.
	08. 01.	•제24대 목포시장 범택균(范澤均) 부임.

연도	월일	연혁
	09. 13.	•목포공업전문대학, 목포실업전문대학으로 개칭.
	11.	•목포시보건소, 목포시립병원 내에 이전.
	11. 03.	•목포영흥중학교, 영흥중학교로 개칭.
	11. 30.	•『신한경제』 전국언론사 통폐합 여파로 폐간.
1980		•삼학도 3만 톤급 석탄부두 축조공사 착공.
1981	02. 26.	•전남 제2지역 선거관리위원회, 전남 제3선거구 선거관리위원회로 개칭.
	03. 02.	•목포시 수산업협동조합, 무안군 및 함평군 수협 흡수 합병. 무안·함평지점 개설, 목포수산업협동조합으로 개칭.
	03. 25.	•제11대 국회의원 선거, 최영철(민주정의당), 임종기(민주한국당) 당선.
	03. 31.	•목포연동국민학교 개교.
	04. 08.	•노동청 목포지방사무소, 노동부 목포지방사무소로 변경.
	05. 15.	•한국노총목포지구협의회 결성.
	05. 20.	•청년Y 극화'민예'클럽 창립(YMCA).
	07. 11.	•무안지구원예협동조합, 목포지구원예협동조합으로 개칭.
	08. 25.	•문화재연구소 부설 목포보존처리장 개설.
	09. 25.	•구 목포 일본영사관 사적 제289호로 지정.
	10.	•함평군 대동수원지에서 급수 개시.
	11. 02.	•목포지방 원호지청, 목포원호지청으로 개칭.
	12. 08.	•영산호 준공, 하굿둑 4,359m 축조.
	12. 12.	•목포시 범시민 유달산 공원화 추진위원회 발족.
	12. 28.	•애중원, 무안군 삼향면으로 이전.
	12.	•함평 대동제 계통 상수도 확장공사 준공으로 35,000t 송수 급수.
1981		•목포경찰서, 용해동 청사로 이전. •온금동 재보선창 간척공사 완공.
1982	01.	•한국전력(주) 목포영업소, 한국전력공사 목포지점으로 개칭.
	03. 01.	•목포시를 제2차 의료보험사업 시범지역으로 고시.
	03. 12.	•목포학생도서관 개관.
	03. 24.	•목포시청 여자하키팀 창단.
	03. 25.	•목포직업훈련원, 한국직업훈련원관리공단으로 통합.
	04. 08.	•제21회 전라남도체육대회, 목포에서 개최(∼4월 9일).
	06.	•무안군 삼향면 국사봉 제3수원지, 제4수원지 폐쇄.
	07. 01.	•목포시의료보험조합 개설 및 보험급여 실시.
	07. 15.	•(주)목포도시가스 설립.
	11. 10.	•유달산 조각공원 개원.
	11. 24.	•시립교향악단 창단.
1983	01. 01.	•목포시 결핵병원, 국립목포결핵병원으로 개칭.
	02. 25.	•한국직업훈련원관리공단 목포지역 기능개발센터 설치.
	03. 07.	•목포대연국민학교 개교.
	04. 01.	•목포시청, 용당동 현재의 위치로 이전.
	04. 30.	•관내 약국 강제 의약분업 실시.

연도	월일	연혁
	07. 01.	•목포시립교향악단 창단. •향토문화관 개관.
	11.	•목포시외버스터미널 개장(상동).
	12. 27.	•제25대 목포시장 김선규(金宣圭) 부임.
1984	01. 01.	•지방공사 목포의료원 개원.
	03. 05.	•목포신명여자상업고등학교 개교.
	04.	•동명원, 무안군 청계면으로 이전.
	05. 14.	•제26대 목포시장 안주섭(安周燮) 부임.
	06. 17.	•유공 목포공장 탱크 기름 유출로 삼학도 오염.
	10. 01.	•일본 오이타현 벳부시와 자매도시 결연.
	12. 22.	•KBS목포방송국, 용당동 현 청사 준공.
	12.	•공생복지재단 공생재활원 인가(고하도).
1984		•유달산 일주도로 완공(3,700m). •목포북항 호안축조공사 시행(∼1992).
1985	01. 01.	•목포원호지원청, 목포보훈지청으로 개칭.
	01. 11.	•청년Y 놀이패 '갯돌'클럽 창립(YMCA).
	02.	•목포공업전문대학, 목포전문대학으로 개칭.
	02. 12.	•제12대 국회의원 선거, 최영철(민주정의당), 임종기(민주한국당) 당선.
	03. 01.	•화림축산고등학교 개교.
	03. 07.	•목포영화중학교 개교.
	03. 20.	•인성학교 개교.
	09. 16.	•목포사회운동청년연합(목청련) 창단, 초대 의장 양지문.
	10.	•남농기념관 개관.
	11.	•자적장애인 재활시설 생명의공동체 설립.
	11. 01.	•목포시립합창단 창단.
1986	01. 01.	•애중원, 성산정신요양원 개원.
	01. 22.	•목포향토중학원, 목포향토(중·고등)학교로 인가.
	03. 03.	•목포농아원 및 목포소림학교, 영영군 삼호면으로 이전.
	04. 10.	•제25회 전라남도체육대회, 목포에서 개최(∼4월 11일).
	05.	•목포시 보건소, 산정동으로 신축 이전.
	05. 17.	•행복예식장에서 목포민주회복국민회의 창립, 공동의장 명재용, 김산원. •목포사회운동청년연합, 목포역 광장에서 '5·18 광주·목포 민중항쟁 계승 및 실천 결의대회' 개최.
	06. 06.	•목포사회운동청년연합 회원 강상철, 목포역 앞에서 민주화운동 탄압에 항의 분신, 6월 25일 사망.
	06. 27.	•평강교회에서 '고 강상철 열사 목포민주시민장'을 거행하기로 하고 장례위 결성하였으나 무산.
	07. 01.	•목포문화방송, FM방송 개국.
	07. 29.	•목포애향합의회 창립.
	08. 12.	•(유)태원여객운수사, (주)태원여객으로 변경.
	09. 01.	•목포광명원 및 목포맹학교, 영암군 삼호면으로 이전. • 시내버스 승차권제 시행.
	09. 12.	•목포맹학교, 은광학교로 개칭.
	12. 04.	•종합어시장(서산동) 준공.

연도	월일	연혁
	12. 15.	•자혜양로원 설립.
1986		•내항 진입로 개설공사 착공.
1987	01. 01.	•무안군 삼향면 대양리·옥암리를 목포시로 편입, 대양리와 석현동의 일부를 합하여 삼향동 신설.
	01. 15.	•목포진지 전라남도 문화재자료 제137호 지정. •목포 오포대 전라남도 문화재자료 제138호 지정.
	02. 07.	•평강교회에서 '고 박종철군 목포시민추모위원회'의 주도로 '고 박종철 군 목포시민추도회' 개최.
	03. 19.	•목포향토(중·고등)학교, 목포제일종합학교로 개칭.
	04. 01.	•삼향옥남국민학교, 목포옥남국민학교로 개칭.
	04. 03.	•KBS목포 스포츠홀 준공.
	06. 09.	•목포사회운동청년연합, 민주회복국민회의, 목포대학총학생회, 목포기독교교회협의회 등 목포지역 사회·종교단체 인사들 경찰에 의해 가택연금 당함.
	06. 10.	•'박종철군 고문살인 은폐규탄 및 호헌철폐·민주헌법정착을 위한 목포시민대회' 개최.
	06. 17.	•목포대생 50여 명 목포역 앞에서 시위, "매일 6시 역전광장에 모이자." 호소.
	06. 19.	•'최루탄 추방을 위한 목포 애국 시민 결기대회' 개최, 6·29 민주화선언 때까지 목포역전 및 일원에서 6월 민주항쟁 전개.
	07.	•영산호 계통 상수로 확장공사 준공으로 무안군 몽탄면 몽강리 영산호 청수취수장에서 급수 개시.
	07. 01.	•목포우체국, 현재의 청사로 이전.
	08. 10.	•신안비치호텔 준공.
	10.	•목포실내체육관, 실내수영장, 유달경기장 준공.
	11.	•민주쟁취국민운동 공정선거감시단 목포본부 구성, 본부장 안철, 집행위원장 양지문.
	11. 07.	•전남 제3선거구 선거관리위원회, 목포시 선거관리위원회로 개칭.
	11. 14.	•군부독재 종식 및 자주적 민주정부 수립을 위한 거국중립내각쟁취 범시민 실천대회, 목포대 목포캠퍼스에서 개최.
	11. 16.	•목포문화방송, TV방송 개국.
	12. 09.	•목포대 학생 박태영, '군부독재 타도', '제도교육 철폐'를 외치며 분신, 12월 10일 사망.
	12. 17.	•민주쟁취국민운동본부 목포지부 주도로 부정선거 무효화투쟁 전개(∼12월 21일).
	12. 21.	•『목포시사』 인문편 발행.
	12. 31.	•영산호 조정카누경기장 준공.
1988	01. 01.	•제27대 목포시장 송재구(宋載久) 부임.
	01. 30.	•소설가 박화성 별세.
	03. 06.	•목포사회운동청년연합, 목포민주주의청년연합으로 개칭.
	03. 16.	•이훈동 정원 전라남도 문화재자료 제165호 지정.
	04. 26.	•제13대 국회의원 선거 실시, 권노갑(평화민주당) 당선.
	05. 16.	•목포시립소년소녀합창단 창단.
	05.	•목포한국병원 설립.
	06. 02.	•목포대 교수 108명, 직선학장 승인 등 요구하며 철야농성.
	07.	•목포새로운청년화준비모임, 목포참세상청년회(참세상) 창립.
	08. 08.	•녹색연구회 창립.
	08. 15.	•김충신, 『향도경제신보』 복간, 주 2회 발간.
1989	03. 01.	•회림축산고등학교, 대양농업고등학교로 개칭.
	03. 03.	•목포문화방송, 웅당동 신사옥 준공.
	03. 10.	•목포예술학교 개교.

연도	월일	연혁
	04. 20.	•목포단위농업협동조합, 목포농업협동조합으로 개칭.
	04. 22.	•목포시내 8개 고교생 1천여 명, 목포신명여상에서 신명여상 정상화 축구 경기대회 갖고 비리 규탄.
	05. 09.	•제28회 전라남도체육대회, 목포에서 개최(~5월 11일).
	06. 15.	•목포시립도서관, 용당동으로 신축 이전.
	07. 20.	•광주보호관찰소 목포지소 개청.
	07. 27.	•자유시장 개장.
	11. 25.	•목포애향협의회 해체, 목포개항 100주년사업 범시민 추진위원회 창립.
	11. 26.	•목포교도소, 현재의 무안군 일로읍 월암리 600으로 이전.
	12. 14.	•여수출입국관리사무소 목포출장소, 광주출입국관리사무소 목포출장소로 명칭 변경.
	12. 15.	•자혜요양원 설립.
	12. 30.	•하당 신시가지 제1단계 사업 착공.
1989		•『항도경제신보』, 주간『호남신문』으로 제호 변경.
1990	01. 03.	•문화재연구소 목포해양유물보존처리소 개소.
	01. 20.	•제28대 목포시장 나승포(羅承布) 부임.
	02. 01.	•목포사회복지관 개관.
	02.	•시립테니스장 개장.
	03. 01.	•국립목포대학, 국립목포대학교로 승격. •관내 고교 평준화 폐지.
	03. 03.	•목포지구원에협동조합, 목포지구원에농업협동조합으로 개칭.
	04. 19.	•목포민주시민운동협의회(목민협) 창립, 목포지역 22개 단체 및 개인 참여.
	06. 07.	•시민들의 성금으로 시사 정론지를 표방하며 『주간 목포신문』 창간, 발행인 임태유.
	07. 09.	•초원관광호텔 개관.
	07.	•(주)호남제분, (주)한국제분으로 변경.
	10. 01.	•『목포신보』 창간, 발행인 겸 편집인 이상춘.
	10. 13.	•목포예술학교, 목포예술고등학교 설립 인가.
	11. 02.	•『목포신보』, 『목포신문』으로 변경, 발행인 김영동.
	11. 30.	•목포시의회 의사당 준공(연건평 443평, 2층).
	12. 01.	•상동종합사회복지관 개관.
	12. 28.	•『목포시사』 사회산업편 발행.
1990		•남해하수종말처리장 건설 착공(L=10.4km).
1991	01. 10.	•제29대 목포시장 김흥래(金興來) 부임.
	01. 31.	•산정농공단지 준공.
	02. 27.	•인천-목포 간 총 353km의 서해안 고속도로 기공식.
	04. 15.	•제4대 목포시의회 개원.
	04. 23.	•목포기독병원 설립.
	04. 29.	•목포정명여고 출신 전남대 가정학과 박승희, “노태우 정권 타도하고 미국농들을 몰아내자.”고 외치며 분신, 5월 19일 사망.
	06. 01.	•목포개항 100주년사업 범시민 추진위원회, 사단법인 목포백년회로 개칭.
	07. 27.	•남북교역 쌀 수송선 출항(목포항-나진항).
	08.	•목포시 생활체육협의회 발족.

연도	월일	연혁
	08. 01.	•목포지구 해양경찰대, 목포해양경찰서로 개칭. •목포장애인요양원 개원(무안군 청계면).
	09. 15.	•목포상동국민학교 개교.
1991		•실내체육관 진입로 개설공사(1,000m).
1992	01. 04.	•제30대 목포시장 이만익(李萬億) 부임.
	03. 01.	•목포율도국민학교, 목포달리국민학교 율도분교로 격하.
	03. 24.	•제14대 국회의원 선거 실시, 권노갑(민주당) 당선.
	04. 17.	•한국공항공단, 목포공항 인수, 목포지사 설립.
	05. 21.	•목포달리국민학교 외달분교 폐교.
	06.	•생명의공동체, 명도복지관으로 개칭.
	07. 01.	•목포공항 개항 및 대한항공 목포-서울 노선 재취항.
	09.	•화니백화점 목포점 개점.
	11. 01.	•중국 장쑤성 렌원강시와 자매 결연.
	12. 03.	•목포공항 아시아나항공 목포-서울 노선 취항.
	12. 12.	•상리사회복지관 개관.
1992		•해안 해수 침수 방지대책 사업 착수.
1993	02. 01.	•대한항공 목포-제주 노선 취항.
	02. 08.	•목포시노인복지관 개관.
	03. 01.	•목포해양전문대학, 4년제 목포해양대학으로 개편.
	03. 16.	•제31대 목포시장 정영식(丁榮植) 부임.
	04.	•조선내화, 광양으로 본사 이전.
	04. 17.	•목포학생도서관, 목포공공도서관으로 개칭.
	05. 11.	•제32회 전라남도체육대회, 목포에서 개최(~5월 13일).
	07. 26.	•해남군 운거산에서 아시아나항공 추락사고 발생.
	07. 31.	•대양농업고등학교, 목포실업고등학교로 개칭.
	09. 20.	•애중원을 진성원으로 개칭.
	10. 01.	•『목포신문』, 경영난으로 폐간.
1993		•영산로 확장공사 완공(3,044m). •하당 신도심 개발사업 준공(82만 3천평).
1994	03. 01.	•목포달리국민학교, 목포유달국민학교 달리분교장으로 격하, 목포달리국민학교 율도분교, 목포유달국민학교 율도분교로 소속 변경. •목포해양대학, 목포해양대학교로 개칭. •대양농업고등학교, 목포실업고등학교로 개칭.
	05. 21.	•『주간목포』, 『목포신문』으로 제호 변경(2006년 폐간).
	06.	•목포소방서 현재 위치로 청사 이전.
	07. 01.	•목포지역 기능개발센터, 한국산업인력관리공단 목포직업전문학교로 개칭.
	07. 06.	•이로동을 용해동, 상동으로 분동.
	10. 01.	•대한항공 목포-부산 노선 취항.
	11. 07.	•목포부영국민학교 개교.
	11. 14.	•목포에 아세아방송 호남본부 개설.
	12. 01.	•목포항광역개발 기본계획 용역.
	12. 14.	•국립해양유물전시관 개관.

연도	월일	연혁
1994		<ul style="list-style-type: none"> •국도 1호선 확장, 포장공사 착공(3,860m). •백년로 신설공사(2,970m).
1995	01. 01.	•제32대 목포시장 인재호(安在祜) 부임.
	03. 01.	<ul style="list-style-type: none"> •목포시립연극단 창단. •목포하당국민학교 개교.
	03. 08.	•주식회사 서남방송 개국, 목포 케이블TV 방송시대 시작.
	04. 30.	•한국통신 하당분국 개국.
	05. 23.	•목포공공도서관, 산정동으로 신축 이전.
	06. 27.	•제1회 전국동시지방선거 실시, 전라남도지사 허경만(민주당) 당선, 전라남도의원 이완식(민주당), 박용택(민주당), 배광언(민주당) 당선, 목포시장 권이담(민주당) 당선, 목포시의원 이광래 등 33명 당선.
	07. 01.	•제33대 목포시장 권이담(權彝淡) 부임.
	07. 10.	•제5대 목포시의회 개원.
	10. 07.	•한국통신, 동목포분국, 하당분국을 목포전화국에 통합.
	12.	•목포직업전문학교, 목포기능대학으로 승격.
1995		•목포시립연극단 창단.
1996	01.	•순천시 주암면 주암담에서 급수 개시.
	02. 01.	•옥장 장주원 중요무형문화재 제100호 지정.
	02. 09.	•목포사회복지관, 목포사회근로복지관으로 개칭 및 목포시 직영 운영.
	03. 01.	<ul style="list-style-type: none"> •국민학교 명칭이 초등학교로 변경됨에 따라 목포 관내 국민학교 명칭이 일괄 초등학교로 변경됨. •목포연산초등학교 개교. •목포신명여자상업고등학교, 목포성신여자실업고등학교로 개칭.
	03. 26.	•목포시 청소년수련관 개관.
	04.	•제1회 유달산개나리축제 개최.
	04. 11.	•제15대 국회의원 선거 실시, 김홍일(새정치국민회의) 당선.
	04. 30.	•목포전신전화국 하당분국 개국.
	07. 02.	•목포시교육청, 현재의 위치로 이전.
	08. 08.	•항만청 목포지방항만관리청, 해양수산부 목포지방해운항만청으로 변경.
	08. 14.	•광주보호관찰소 목포지소, 신청사 완공.
	10. 15.	•제1회 목포권 도자기 축제 개최(~10월 20일).
	12. 20.	•목포포럼 창립.
	12.	<ul style="list-style-type: none"> •한라중공업 삼호조선소 첫 진수식. •대불공단(현 대불국가산업단지) 완공.
1996		•『목포저널』 창간, 이후 2~3년 내로 폐간.
1997	01. 01.	•목포시 조례 제1805호에 의거 용당 1동, 용당 2동, 산정 2동을 제외하고, 기존의 29개 동을 26개 동으로 조정.
	02. 28.	•인성학교, 목포인성학교로 개칭.
	03. 01.	<ul style="list-style-type: none"> •목포신흥초등학교 개교. •목포청호초등학교 개교.
	03. 28.	•목포보훈지청, 현 청사로 이전.
	05.	•목포전문대학, 목포과학대학으로 개칭.
	06. 23.	•전라남도 교육청 유달학영아영장 개장.
	06. 24.	•목포환경운동연합 창립(녹색연구회 통합).
	07.	•성모재가노인복지원 개원.
	07. 21.	•양동을 남양동으로 개칭.

연도	월일	연혁
	09. 29.	•목포문화예술회관 개관.
	10. 01.	•목포 개항 100주년. •백년로 개통.
	10. 25.	•『목포개항백년사』 발간(목포개항백년사편찬위원회 편저, 목포백년회 발행).
	11.	•화내백화점 목포점 폐점.
	11. 06.	•노동부 목포지방사무소, 현 청사로 이전.
	12. 16.	•해양수산부 목포지방해양환경청, 해양수산부 목포지방해양수산청으로 변경.
	12. 17.	•제15대 대통령 선거 실시, 김대중(새천년국민회의) 당선.
	12. 30.	•『목포시사』(1980~1994) 발행.
1998	02.	•한국산업인력관리공단 목포기능대학, 학교법인 한국능력개발원 목포기능대학으로 개편.
	03. 01.	•목포예술고등학교, 전남예술고등학교로 개칭. •목포제일종합학교, 제일정보중·고등학교로 개칭.
	04. 23.	•제37회 전라남도체육대회, 목포에서 개최(~4월 25일).
	05. 01.	•성산간호전문대학, 성산간호대학으로 개편.
	06.	•하당중계펌프장 준공.
	06. 04.	•제2회 전국동시지방선거 실시, 전라남도지사 허경만(새정치국민회의) 당선, 전라남도의원 정순태(새정치국민회의), 이완식(새정치국민회의) 당선, 목포시장 권이담(새정치국민회의) 당선, 목포시의원 노상익 등 25명 당선.
	06. 31.	•경애보육원, 경애원으로 개칭.
	07. 01.	•제34대 목포시장 권이담(權彝淡) 취임.
	07. 09.	•제6대 목포시의회 개원.
	08. 13.	•경북 영주시와 자매도시 결연.
	08.	•향토문화관, 자연사문화박물관으로 개칭.
	08. 25.	•서해안고속도로 목포-무안구간 개통.
	10.	•행복노인복지관 개원.
	12. 24.	•경남 마산시(현 창원시)와 자매도시 결연.
	12.	•(주)씨월드고속훼리 설립.
1998		•목포항국제여객터미널 준공.
1999	02. 26.	•갯바위 일원, 전국 7대 문화관광권 특화사업 지정.
	03. 26.	•『목포투데이』 창간, 발행인 정태영.
	04. 03.	•목포중앙병원 개원.
	05. 21.	•해내백화점, 화내백화점 목포점 인수해 오픈.
	09. 21.	•자유시장 개설. •청호시장 개설.
	11. 13.	•한사랑병원 개원.
	11. 20.	•구 동양척식주식회사 목포지점 전라남도기념물 제174호 지정.
	12. 17.	•성산간호대학, 목포가톨릭대학교로 개편.
1999		•갯바위터널 준공.
2000	01.	•해내백화점 폐점. •목포기능대학, 무안군 청계면으로 이전.
	02. 29.	•사산초등학교 허사분교 폐교.
	03. 01.	•성골롬반병원, 목포가톨릭병원으로 개칭.
	03. 02.	•제일정보중·고등학교, 목포제일정보중·고등학교로 개칭.

연도	월일	연혁
	04. 13.	•제16대 국회의원 선거 실시, 김홍일(새천년민주당) 당선.
	07. 01.	•목포지구원예농업협동조합, 목포원예농업협동조합으로 개칭.
	08. 31.	•목포시 청소년상담복지센터 개원.
	11. 06.	•목포시 자원봉사센터 개소.
	12.	•목포영생원, 사단법인 홍익인간 목포태화모자원으로 개칭.
	12. 13.	•달성사 목조아미타삼존불 및 목조자장장보살반가상 전라남도유형문화재 제228호 및 제229호 지정.
	12. 20.	•이마트 목포점 개점.
2000		•『목포내일신문』 창간, 2003년 발행 중단. •1946년의 『목포일보』의 명맥을 잇겠다는 의미의 『목포일보』 창간(2006년 폐간).
2001	03. 01.	•목포한빛초등학교 개교. •목포상업고등학교, 전남제일고등학교로 개칭.
	03. 02.	•광주교육대학 목포부속국민학교, 광주교육대학 목포부설초등학교로 개칭.
	03. 30.	•목포시 보건소 현 청사 준공.
	04. 02.	•목포극동방송국 개국(09. 14. 극동방송이 아세아방송 합병).
	05. 07.	•갯돌, 제1회 우수마당극제전 개최.
2001		•『목포21』 창간, 2003년 발행 중단.
2002	03. 01.	•목포성신여자실업고등학교, 목포성신고등학교로 개칭.
	04. 19.	•목포시장애인종합복지관 건립.
	04. 24.	•제41회 전라남도체육대회, 목포에서 개최(~4월 26일).
	04. 20.	•판소리 인부덕(동편제 춘향기) 전라남도 무형문화재 제29-2호 지정.
	05. 06.	•국립목포결핵병원, 국립목포병원으로 개칭.
	05. 31.	•구 호남은행 목포지점(현 목포문화원) 등록문화재 제29호 지정. •구 목포공립심상소학교 강당(현 유달초등학교) 등록문화재 제30호 지정.
	06. 13.	•제3회 전국동시지방선거, 전라남도지사 박태영(새천년민주당) 당선, 전라남도의원 이광래(새천년민주당), 이완식(새천년민주당) 당선, 목포시장 전태홍(새천년민주당) 당선, 목포시의원 김대중 외 22명 당선.
	07. 01.	•제35대 목포시장 전태홍(全泰洪) 취임.
	07. 02.	•목포무안산인축협 설립, 무안축협과 목포산인축협 합병.
	07. 10.	•제7대 목포시의회 개원.
	08. 15.	•우수마당극제전, 목포전국우수마당극제전으로 개칭하여 개최(~8월 18일).
	08.	•한국통신 목포전화국, KT 목포지사로 변경.
	09. 01.	•목포소림학교, 소림학교로 개칭.
	09. 13.	•목포청년회관 등록문화재 제43호 지정.
	09. 17.	•목포가톨릭병원 폐업.
	11.	•목포 역사문화의 길 조성 기본계획 수립.
	12.	•구 영해파출소-여객선터미널 구간 확포장공사 1단계 완료(0.81km).
2002		•『향도신문』 창간.
2003	03. 01.	•목포서해초등학교 개교. •목포미항초등학교 개교. •목포서부유치원 개원.
	04. 31.	•성육기념관 준공.
	05. 17.	•롯데마트 목포점 개점.
	06. 30.	•정명여학교 선교사 사택 등록문화재 제62호 지정.

연도	월일	연혁
	07. 16.	•하당노인복지관 개관.
	09. 30.	•동신대학교한방병원 부속 목포한방병원 개원.
	10. 16.	•일본 고치시와 자매결연.
	10. 24.	•자연사문화박물관, 자연사박물관으로 명칭 변경, 향토문화관 통합.
2004	03. 01.	•목포실업고등학교, 목포중앙고등학교로 개칭.
	03. 24.	•호남선 복선전철 준공식 및 고속열차 개통식 목포역 광장에서 거행.
	03. 30.	•북항하수종말처리장 완공.
	04. 15.	•제17대 국회의원선거 실시, 이상열(새천년민주당) 당선.
	05. 03.	•목포시민문화체육센터 개관.
	06.	•동명동어판장 구간 확포장공사(1단계) 완료(0.26km). •목포국민체육센터(KBS목포88체육관) 개장.
	09. 10.	•자연사박물관 문예역사관 개관.
	09. 17.	•목포종합수산물시장 개설.
	11. 18.	•목포신외항 개항.
	12. 06.	•목포신외항, 목포신항으로 개칭.
	12. 31.	•목포양동교회 등록문화재 제114호 지정.
	12.	•대반동 가호안 축조공사 준공.
2004		•『호남뉴스라인』 창간, 2006년 폐간.
2005	01. 18.	•목포문화방송, 시청자미디어센터 개소.
	03. 01.	•목포향도초등학교 개교. •목포석현초등학교 개교. •목포용해초등학교 개교. •고교평준화 제도 재 실시.
	04. 11.	•목포하당중학교 개교.
	04. 18.	•서울시 서대문구와 자매도시 결연.
	04. 30.	•목포시장 보궐선거 실시, 정종득(새천년민주당) 당선.
	05. 02.	•제36대 목포시장 정종득(丁鍾得) 취임.
	07. 29.	•원도심개발사업단 출범.
	08. 31.	•초원관광호텔 영업 중단.
	09. 13.	•목포항 용당부두 준공.
	10. 04.	•목포시 보건소 하당보건지소 신설.
	11. 14.	•향동시장 개설.
2005		•하수 연계 분뇨처리시설 완공.
2006	01. 01.	•목포선상해맞이축제 개최.
	02.	•대한주택공사(현 LH)와 대성자구 공동주택 개발 협약 체결.
	03.	•목포기능대학, 한국폴리텍V 목포대학으로 개칭. •목포시청 육상팀 창단.
	03. 01.	•목포기계공업고등학교, 목포공업고등학교로 개칭.
	03. 02.	•개항이래 처음으로 한국-동남아 중동을 연결하는 컨테이너 정기항로 개설에 따른 첫 입항식 개최.
	03. 28.	•『목포시민신문』 창간, 발행인 류용철.
	04. 08.	•제1회 목포해양문화축제 개최(~4월 16일).

연도	월일	연혁
	05.	•여객선터미널-조선내화 구간(2단계) 확포장공사 완료(1km).
	05. 31.	•제4회 전국동시지방선거 실시, 전라남도지사 박준영(민주당), 전라남도의회 황정호(민주당), 이호균(민주당) 당선, 목포시장 정종득(민주당), 목포시의회 박병섭 등 22명 당선.
	06. 02.	•구 목포사범학교 본관 등록문화재 제239호 지정.
	06. 09.	•목포문화재단 출범.
	06. 30.	•원도심 전선, 전주 지중화사업 완료.
	07. 01.	•제37대 목포시장 정종득(丁鍾得) 취임.
	07. 05.	•지방공사 목포의료원, 목포시의료원으로 개칭.
	07. 08.	•목포문화예술회관 내 우봉 이매방춤 전수관 개관.
	07. 11.	•제8대 목포시의회 개원.
	08. 01.	•목포종합버스터미널 새단장.
	08. 04.	•한국산업도자기전시관 개관.
	08. 07.	•목포시 조례 제 2322호에 따라 용당 1동 산정 2동을 용당 1동으로, 복교동 무단동 남양동을 목원동으로, 유달동 충무동을 유달동으로 통합하여 기존의 26개 동을 22개동으로 조정.
	09.	•장흥군 부산면 장흥댐에서 급수 개시.
	12. 28.	•영어체험마을 개소.
	12.	•검문소-근화회당타운 도로 개설.
2007	01.	•현충탑 준공(육암동 부흥산 현충공원).
	03.	•한국폴리텍V 목포대학, 한국폴리텍V대학 목포캠퍼스로 개칭.
	03. 01.	•삼학도공원 준공 및 시민 개방. •목포애향초등학교 개교. •목포육암유치원 개원. •목포육암중학교 개교.
	07. 01.	•목포연간 여객선터미널 준공. •행정구역 변경, 기존 만호동, 경동 1·2가 지역 일부 유달동으로 편입, 기존 유달동의 만호동 전부, 대의동1가, 중앙동1·2가 지역 일부 만호동으로 편입.
	07. 03.	•목포중앙교회(구 동본원사 목포별원) 등록문화재 제340호 지정.
	07. 25.	•중국 무젠성 사면사와 자매도시 결연.
	08.	•평화광장 데크 설치사업 1단계 완공.
	10. 09.	•목포문학관 개관.
	11.	•외달도 해수욕장, 텐트촌, 야영장 및 주변 편의시설 조성. •목포공항 국내선 및 광주공항 국제선 대체공항으로 무한국제공항 개항. •목포공항 시설, 해군 군용 비행장으로 이용.
	12.	•남약 신도시 하수처리장 준공. •삼향천 1단계 정비사업 완료.
	12. 27.	•충무동 아리랑고개 도로개설공사 준공.
2008	01.	•목포사회근로복지관, 목포시종합사회복지관으로 개칭.
	01. 17.	•홈플러스 목포점 개점.
	02. 18.	•한국산업도자기전시관, 목포생활도자박물관으로 개칭.
	02. 27.	•행복노인복지관, 해나노인복지관으로 개칭.
	03. 03.	•목포육암초등학교 개교. •목포육암고등학교 개교.
	04.	•율도 상수도시설 설치 및 생활용수 공급.
	04. 09.	•제18대 국회의원 선거 실시, 박지원(무소속) 당선.

연도	월일	연혁
	04. 10.	•갯바위 해상보행교 개통.
	05. 22.	•압해대교 개통.
	06. 11.	•목포장학재단 설립.
	06. 13.	•충북 청주시와 자매도시 결연.
	06.	•옥암지구 1단계 사업 준공.
	07. 10.	•양율산 터널 개통.
	08. 07.	•목포복지재단 출범.
	09. 01.	•목포옥암초등학교, 목포옥남초등학교 흡수 편입.
	09. 04.	•노인직업훈련센터 개소.
	11.	•북항배수펌프장 준공.
	12.	•목포 요트마리나타운 해상부분 준공. •목포북항 물양장 축조공사 준공.
	12. 15.	•석현철도건설목-국도2호선 간 청호시장 도로 확포장공사 준공.
	12. 22.	•목포사랑 행복마켓 개장.
	12. 26.	•판소리 박방금(동편제 수궁가) 전라남도 무형문화재 제29-4호 지정. •로데오광장 준공.
2008		•서남방송, (주)한국게이블TV 호남방송으로 출발.
2009	02.	•산정 생활체육공원 준공. •삼학도 복원화 공원 조성 계획 변경 결정.
	03. 20.	•판소리 김순자(동편제 흥부가) 전라남도 무형문화재 제29-5호 지정.
	04.	•달리도 상수도시설 설치 및 생활용수 공급.
	04. 28.	•목포 갯바위 천연기념물 제500호 지정. •국립해양유물전시관, 국립해양문화재연구소로 개칭.
	05. 01.	•경기도 성남시와 자매도시 결연.
	05.	•대한주택공사(현 LH)와 구 중앙시장 부지 주상권 복합건물 신축을 위한 신축사업 협약 체결.
	06. 09.	•목포문화재단 설립.
	06.	•평화광장 데크 설치사업 2단계 완공.
	07.	•목포 요트마리나 타운 육상부분 준공.
	07. 23.	•호남선 고속철도 착공식.
	07. 29.	•노적봉예술공원 미술관 개관.
	08. 06.	•신중앙시장 개설.
	08. 10.	•목포국제축구센터 개장.
	09. 14.	•『목포신문』 창간, 발행인 신승태.
	10. 09.	•참전용사 기념탑 건립(옥암동 부주산 소공원).
	10. 13.	•세라믹산업종합지원센터 개소.
	11. 05.	•천주교 광주대교구와 기틀리성지 조성사업 협약 체결(2017. 8. 기틀리 목포성지 역사박물관 개관).
	12.	•임압천 정비사업 완료.
	12. 18.	•하당보건지소 신축 이전.
	12. 24.	•목포시청 축구단 창단. •목포시청소년문화센터 개소.
2010	01.	•자전거 전용도로 개설 사업 구축(~2012년).
	01. 19.	•오거리 문화센터 개관.

연도	월일	연혁
	02. 01.	•목포시의회, '일본군 위안부문제 해결을 촉구하는 목포시의회 결의문' 채택.
	03.	•하당배수펌프장 준공.
	03. 01.	•목포애향중학교 개교.
	03. 23.	•다문화가족지원센터 개소.
	03. 29.	•영산강 황포돛대 '목포호' 건조.
	04.	•하수관거 정비 임대형 민자사업(BTL) 1단계 준공.
	05.	•서남권수산물유통센터 건립.
	06.	•삼향천 2단계 정비사업 완료.
	06. 02.	•제5회 전국동시지방선거 실시, 전라남도지사 박준영(민주당) 당선, 전라남도의회 강성휘(민주당), 권욱(민주당), 이호균(민주당), 김택(민주당) 당선, 목포시장 정종득(민주당) 당선, 목포시의원 배종범 등 22명 당선.
	06. 03.	•2010 전국소년체육대회 및 전국체육대회 예선대회 개최.
	07.	•평화광장 데크 설치사업 완료.
	07. 01.	•제38대 목포시장 정종득(丁鍾得) 취임.
	07. 07.	•제9대 목포시의회 개원.
	07. 20.	•목포시의회, '목포-부산 간 철도노선폐지 및 목포-송정 간 노선 축소 반대 결의문' 채택.
	07. 21.	•목포 촛추는바다분수 첫 공연.
	07. 22.	•목포전국우수마당극제전, 목포마당페스티벌로 개칭하여 진행(~7월 25일).
	07. 27.	•목포어린이도서관 개관.
	07. 28.	•목포 국제초청 육상투척대회 개최. •목포시의회, '4대강 사업 전면 재검토 촉구 결의문' 채택.
	09. 01.	•목포교육청, 목포교육지원청으로 변경.
	09. 08.	•제38회 아시아학생축구(U18)선수권대회 개최.
	09. 14.	•목포시의회, '대북 쌀 자원 재개로 쌀 대란 해결 촉구 결의문' 채택.
	10. 23.	•목포 로데오거리축제 개최.
	11.	•옥암지구 수변공원 완공.
	12.	•목포농아원 폐쇄.
2011	02. 15.	•목포시의회, '목포 임성라-보성 간 복선 전철 조기 건설 건의문' 발의.
	03.	•입암산 일주 둘레숲길 조성.
	03. 02.	•목포영산초등학교 개교.
	03. 18.	•목포시의회, '호남고속철도 무안국제공항 경유 결의문' 발의.
	03. 31.	•목포시의회, '재벌유통업체 영업시간 단축과 의무 휴일제 촉구 결의문' 발의.
	06.	•외달도 화훼단지 조성.
	06. 23.	•목포이랜드노인복지관 개관.
	07.	•지하시설물 통합관리 국가표준시스템 구축.
	07. 21.	•2011년 아시아출범기선수권대회 개최.
	09. 02.	•『목포타임즈』 창간, 발행인 정진영.
	10.	•보해양조 목포공장 폐쇄, 장성공장으로 통합.
	11.	•서남권청정에너지기술연구원 개원.
	11. 25.	•목포시의회, '한미무역협정(FTA) 폐기 촉구 성명서' 발의.

연도	월일	연혁
2012	12. 21.	•목포시의회, '영산호 저층수 배출시설 횡단구조물 설치철회 촉구 결의문' 발의. •목포시의회, '무안반도 자율통합 건의문' 발의.
	12. 26.	•목포시 조례 제2715호에 따라 옥암동을 옥암동과 부주동으로 조정(23개동).
	12. 31.	•하수슬러지 자원화시설 준공.
	01.	•목포과학대학, 목포과학대학교로 개칭. •하수관거정비 임대형 민자사업(BTL) 2단계 준공.
	01. 25.	•남악 신도시 옥암지구(옥암동 일부와 부흥동 일부)에 부주동을 신설.
	02. 28.	•학교급식지원센터 설립.
	03. 01.	•목포유달초등학교 울도분교 휴교.
	04. 12.	•제19대 국회의원 선거 실시, 박지원(민주통합당) 당선.
	04. 27.	•목포해양수산복합센터 개장.
	04. 28.	•근대역시문화예술공원(구 평화극장 부지) 개장.
	05. 05.	•목포 국제스포츠츠클라이밍센터 개장 및 제1회 목포시장배 전국스포츠츠클라이밍 선수권대회 개최.
	05. 10.	•목포수협 활어유통장 개장.
	05. 17.	•목포시의회, '국민의 알 권리와 방송 공정성을 되찾기 위한 언론사 연대파업 지지 결의문' 채택. •목포시 문화유산 20건 지정.
	05. 21.	•①절도사 신헌익 선정비 ②만호 방대령 선정비 ③유달산 산왕대성전터 ④온금동 큰샘과 비군 ⑤충순 구종영 영세 불망비 ⑥고하도 조선 육지면 발상지 ⑦유달산 마애불 ⑧보광사 석조석가여래좌상과 지샘 ⑨유달산 미륵불 암각 ⑩경상도우회기념회장 암각 ⑪이로면 임성시장 기념비 ⑫목포북교초등학교 오충석탑 ⑬목포북교초등학교 느티나무 ⑭목포 도룡지석묘군 ⑮목포석현지석묘군 ⑯옥암동 초당산 고분 ⑰공생원 사무실 ⑱정광정혜원 ⑳약사사 ㉑천주교 경동성당.
	05. 24.	•목포시의회, '미국산 쇠고기 수입 중단 촉구 결의문' 채택. •목포시의회, '해상풍력 지원 향만의 목포신항 유치를 위한 건의문' 채택.
	06. 27.	•자연사박물관 소장 신안 입해도 수각류 공룡알 동지화석 천연기념물 제535호 지정.
	06. 29.	•목포대교 개통.
	07. 26.	•목포마당페스티벌, 목포세계마당페스티벌로 개칭하여 개최(~7월 29일).
	08. 04.	•2012 목포 전국바다수영대회 개최.
	09.	•구 한국제분공장 철거.
	09. 22.	•2012 그린전남 국제파워보트대회 개최.
	10. 17.	•목포천주교 구 교구청 등록문화재 제513호 지정.
	10. 19.	•IFSO클라이밍월드컵 목포대회 개최.
	11. 09.	•일본 고치시와 우호교류도시 결연.
	12.	•행남자기 목포공장, 연산동으로 이전. •옥암지구 2단계 사업 준공.
2013	02.	•목포대양일반산업단지 착공(2016.4.11.준공).
	02. 05.	•목포어린이박물관 개관.
	03. 13.	•목포시의회, 'KTX 정차역, 송정역 복합환승센터 통합 건의문' 채택.
	05.	•용당배수펌프장 준공.
	05. 18.	•목포다목적체육관 개관.
	05. 23.	•목포시의회, '일본 정부 망언·망동 및 종편과 일베 역사왜곡 규탄 성명서' 채택. •목포시의회, '철도 분할 민영화 추진 중단 촉구 결의문' 채택. •목포시의회, '목포대학교 의과대학 설립 촉구 결의문' 채택.
	06. 15.	•김대중노벨평화상기념관 개관.
	07. 01.	•목포시의회, '국정원의 국기문란한정파과에 대한 여야의 철저한 국정조사촉구 결의문' 채택.
	07. 08.	•목포시 문화유산 3건 추가 지정, ㉒심복주 가옥 ㉓구 춘화당 한약방 ㉔석장 손양동.

연도	월일	연혁
	08. 05.	•조선장 삼정후 무형문화재 제50호 지정.
	08. 17.	•2013 대한민국 수상레저스포츠 체험마당.
	09.	•서남권청정에너지기술연구원, 재단법인 녹색에너지연구원으로 개칭.
	09. 03.	•양읍산 산림욕장 개장.
	10.	•하수관거 정비 임대형 민자사업(BTL) 3단계 준공. •소영 박화성 선생 세한루 문학공원 개소. •호남방송, CJ헬로비전 호남방송으로 사명 변경.
	10. 15.	•『전남중앙신문』 창간, 발행인 김성두.
	11.	•목포시 광역버스정보시스템(BIS) 구축사업 완료.
	12. 31.	•목포세라믹일반산업단지 준공.
2014	02. 28.	•목포근대역사관 1관 개관.
	03. 01.	•전남제일고등학교, 목상고등학교로 개칭.
	03. 26.	•목포시 문화유산 1건 추가 지정, ㉔구 무안군청 서고.
	04. 28.	•목포시, 도시재생 선도지역에 지정.
	04. 29.	•구 목포부청(구 일본영사관) 서고 및 방공호 등록문화재 제588호 지정.
	05.	•목포북항 배후부지 조성공사 준공.
	06.	•철도폐선부지 웰빙공원 완공.
	06. 04.	•제6회 전국동시지방선거, 전라남도지사 이낙연(새정치민주연합) 당선, 전라남도의회 강성희(새정치민주연합), 권옥(새정치민주연합), 고경석(새정치민주연합), 김탁(새정치민주연합), 배종범(새정치민주연합) 당선, 목포시장 박홍률(무소속) 당선, 목포시의회 조성오 외 22명 당선.
	07. 01.	•제39대 목포시장 박홍률(朴洪律) 부임.
	07. 07.	•제10대 목포시의회 개원.
	07. 31.	•목포해양영화제 개최.
	08. 20.	•『새목포일보』 창간, 발행인 이원우.
	08.	•중요무형문화재전수교육관 개관.
	10. 30.	•문태고등학교 본관 등록문화재 제640호 지정.
	11.	•목포시-(사)중화동남아여행업협회 업무협약 체결.
	12.	•목포진 역사공원 복원공사 완료. •남교동 구 중앙시장 부지에 주상관 복합건물인 트윈스타 건립.
2015	03. 01.	•유달학생야영장, 전라남도 자연탐구수련원 유달학생수련장으로 개편.
	04. 02.	•호남고속철도 개통.
	05. 01.	•목포시청소년수련관, 목포시청소년수련원으로 개칭.
	05. 28.	•중국 동강시와 우호교류도시 결연.
	06. 04.	•목포수산식품지원센터 개소.
	07. 24.	•목포해양문화축제, 목포항구축제로 개칭하여 개최(∼7월 28일).
	11. 20.	•목포추모공원 개장.
	12. 04.	•제1회 목원음식문화축제(먹통축제) 개최(∼12월 5일).
	12. 11.	•남진야시장 개장.

참고문헌 목록

1. 자료

◉ 단행본

「公使領事官歷任,管轄區域,在留邦人ノ戶口」, 1872.

「警察官ノ配置,勤務,在留民ノ保護取締」, 1877.

「外務省警察史,韓國ノ部」, 1879.

Jordan, J.N., “International affairs : general report on Korean situation”, 1896.

三和監理署, 『鎮南浦木浦各國租界章程의 附屬 鎮南浦地圖』, 1897.

外部, 『증남포목포각국조계장정; 鎮南浦木浦各國租界章程』, 1897.

外部, 『鎮南浦木浦에서의 各國租界設定에 관한 章程』, 1897.

『증남포 목포 각국조계장정』, 1897.

陸軍省, 「韓國關係, 明治三十一年: 陸軍省: 韓國高下島同釜山附近同南大門地所編冊」, 1898(이윤용과 섭곡용량 간의 고하도 대여계약체결 건, 부산부근 토지매수를 둘러싼 일본과 프랑스의 경쟁, 경부철도 정거장과 창고, 공장부지로 남대문 외곽의 땅을 일본에 넘겨줌).

陸軍省, 「韓國關係, 明治三十二年: 陸軍省: 韓國木浦地所編冊」, 1899(일본의 목포거류지 내 토지매수 과정에서 발생한 러시아와의 갈등, 買受 후 보존지, 地租 등에 관한 보고).

陸軍省, 「韓國關係, 明治三十二年: 陸軍省: 韓國地所買收資金編冊」, 1899(한국의 토지를 매입하는데 필요한 자금과 그 내역에 대한 기록).

外部, 『務安報牒』, 1897~1907.

李應翼·久水三郎, 『木浦海壁建築合同』, 1899.

Jordan, J.N., “International affairs : general report on Korean situation”, 1899.

木浦新報社, 『木浦案内』, 1902.

德永勳美, 『韓國總覽』, 博文館, 1906.

朝鮮總督府勸業模範場木浦棉作支場, 『勸業模範場木浦支場報告. 第3-4, 7-8號』, 1911.

목포지편찬회, 『木浦誌』, 1914.

朝鮮總督府勸業模範場木浦棉作支場, 『勸業模範場研究報告: 棉之害蟲, 赤實蟲及赤壁蝨』, 1920.

목포상업회의소, 『木浦』, 1921.

목포상업회의소, 『木浦案内』, 1921.

木浦府, 『府勢一斑. 1928』, 1928.

朝鮮總督府勸業模範場木浦棉作支場, 『(朝鮮總督府)權業模範場木浦棉作支場成績要覽』, 1928.

『木浦府歲入出豫算』, 1929.

목포소방조, 『木浦消防沿革史』, 1929.

京畿道, 「朝鮮共產黨再組織計劃檢舉ノ件」, 1930(이 문서철은 1930년 5월 22일 京畿道가 京城地方法院 檢事局에 보고한 朝鮮共產黨 組織計劃 檢舉事件을 다루고 있다).

木浦府廳, 『木浦府史』, 1930.

朝鮮總督府, 『木浦市街地計劃』, 1935.

木浦府, 『木浦大觀』, 1936.

木浦府, 『木浦府勢一斑』, 1936.

生地道太郎, 『木浦米肥紹介史』, 1936.

조선총독부내무국, 『木浦市街地計畫(區域街路綱土地區劃整理地區)決定理由書』, 1937.

목포부내무과사무계, 『木浦府例規類纂』, 목포부, 1938.

陸軍省, 「滿受第日記, 第十九卷(昭和十四年): 陸軍省: 國防上緊要ナル朝鮮鐵道港灣能力增強ニ關スル件」, 1939(철도와 항만, 통신의 증강으로 인한 효과, 시설의 보완을 각 지역을 중심으로 설명).

“Roads, Streets, Highways paving”, 1942(1942년 당시 한국의 도로·교통 상황).

『木浦府第一部特別經濟歲入出豫算』, 1943.

이태준, 『朝鮮美: 詩集』, 1945.

“Truman's office files: situation report 91-105, September-October, 1950 / Army intelligence in Korea. Korean war, army intelligence”, 1950.

Jane, B. J., “MacArthur Papers, Jan. 1, 1951: ECA, routine”, 1951.

Darlin, Frank V. J., “Transportation of supplies, 1 July 1951-31 July 1953”, 1951.

양세훈, 『木浦史鑑』, 한조출판사, 1956.

목포시 공보과, 『市勢一覽』, 1957~1961.

목포시 총무과, 『木浦市例規集』, 1959.

“Political affairs and relations : provincial, municipal and state government, 1965-1966 / American Embassy in Seoul”, 1965.

◉ 마이크로필름(MF)

「東亞政經報 [外]」, 국회도서관, 1972.

「幕; 만주의학잡지; 梅苑; 목포상공회의월보; 無窮; 戊午集 / 동경학생예술좌」, 국회도서관, 1992.

「嶺文; 嶺友會報; 映畫報; 映畫時代; 藝術文化; 藝界之友; 藝界之友; 外交時報; 外務月報; 外交評論; 龍友會誌; 우라기」, 국회도서관, 1993.

「齋藤實文書, 書類の部. v.79」, 日本國立國會圖書館, 1993.

「齋藤實文書, 書類の部. v.44」, 日本國立國會圖書館, 1993.

「彗星; 湖南公論; 湖南評論; 戶籍」, 국회도서관, 1995.

「日本 外務省 外交史料館 所藏 文書. v.98」, 국회도서관, 2002.

「日本 外務省 外交史料館 所藏 文書. v.99」, 국회도서관, 2002.

◉ 지도류(고지도 및 근·현대지도)

「湖南島嶼古地圖」, 1842년 이전.

「務安木浦鎮地圖」, 1872.

「軍船配置圖」, 1873년 이후.

「分道祥密 韓國新地圖」, 嵩山堂編輯局, 1905.

朝鮮總督府, 「朝鮮二十萬分一圖 [지도자료] : 木浦 / 朝鮮總督府」, 1921.

朝鮮總督府, 「朝鮮地形圖, 木浦地方. 1-4號 [지도자료] / 朝鮮總督府」, 1926.

朝鮮總督府, 「朝鮮地形圖, 木浦. 13號 [지도자료] / 朝鮮總督府」, 1917.

陸地測量部, 「朝鮮五萬分一地形圖. [22-1-13] : 松耳嶼(木浦十三號)」, 1917.

陸地測量部, 「朝鮮五萬分一地形圖. [22-1-3] : 綾州(木浦三號)」, 1918.

- 陸地測量部, 「朝鮮五万分一地形圖. [22-1-4] : 長興(木浦四號)」, 1918.
- 陸地測量部, 「朝鮮五万分一地形圖. [22-1-8] : 靈巖(木浦八號)」, 1918.
- 陸地測量部, 「朝鮮五万分一地形圖. [22-1-9] : 浦川里(木浦九號)」, 1918.
- 陸地測量部, 「朝鮮五万分一地形圖. [22-1-10] : 望雲(木浦十號)」, 1918.
- 陸地測量部, 「朝鮮五万分一地形圖. [22-1-1] : 潭陽(木浦一號)」, 1924.
- 陸地測量部, 「朝鮮五万分一地形圖. [22-1-5] : 靈光(木浦五號)」, 1924.
- 陸地測量部, 「朝鮮五万分一地形圖. [22-1-11] : 務安(木浦十一號)」, 1924.
- 陸地測量部, 「朝鮮五万分一地形圖. [22-1-2] : 光州(木浦二號)」, 1925.
- 陸地測量部, 「朝鮮五万分一地形圖. [22-1-6] : 羅州(木浦六號)」, 1925.
- 陸地測量部, 「朝鮮五万分一地形圖. [22-1-7] : 榮山浦(木浦七號)」, 1925.
- 陸地測量部, 「朝鮮五万分一地形圖. [22-1-12] : 木浦(木浦十二號)」, 1925.
- 陸地測量部, 「朝鮮五万分一地形圖. [22-1-14] : 智嶋(木浦十四號)」, 1926.
- 陸地測量部, 「朝鮮五万分一地形圖. [22-1-15] : 慈恩島(木浦十五號)」, 1926.
- 陸地測量部, 「朝鮮五万分一地形圖. [22-1-16] : 箕佐島(木浦十六號)」, 1926.
- 朝鮮總督府 農林局 土地改良課, 「全羅南道木浦及務安 群島地方一覽圖」, 1930년대.
- 日本水路部, 「(日本 朝鮮西岸)木浦港附近 = (Nippon Tyosen -west coast)approaches to Moppo Ko [地圖] / 日本水路部」, 1939.
- 日本水路部, 「(日本 朝鮮西岸)木浦港 = (Nippon Korea(Tyosen)-west coast)Mokpo(Moppo Ko) Ko ; (日本 朝鮮西岸)榮山江及附近 [地圖]」, 1950.
- 해군수로국, 「(亞細亞韓國西岸)木浦港附近=(Asia Korea-west coast)approaches to Mokpo Hang ; (China-east coast Chusan archipelago)Changtu harbor and approaches」, 1955.
- 해군수로국, 「(亞細亞 韓國 西岸)木浦港 = (Asia Korea-west coast)Mokpo Hang ; (亞細亞 韓國 西岸)榮山江及附近 ; (Asia Malacca strait)Penang harbor and approaches」, 1955.
- 해군수로국, 「(亞細亞 韓國西岸)木浦港附近 = (Asia Korea-west coast)approaches to Mokpo Hang ; (支那東岸 閩江)馬尾至閩侯[福州]」, 1955.
- 육군본부, 「목포. 1-2호, 12호, 15-16호」, 1956.
- 국립건설연구소, 「木浦」, 1963.
- 국립건설연구소, 「토지이용현황도 : 목포」, 1973.



국립지질광물연구소, 「목포」, 1973.

수로국, 「(아시아 한국-서안)목포항부근 = (Asia Korea-west coast)approaches to Mokpo Hang」, 1973.

한국해양과학기술, 「목포(영암)지구암층도」, 1973.

한국해양과학기술, 「목포지구암층도」, 1973.

한국해양과학기술, 「목포지구수심도」, 1973.

한국해양과학기술, 「목포(영암)지구수심도」, 1973.

국립건설연구소, 「목포」, 1974.

University of Utah Department of Geography Center for Remote Sensing and Cartography, “Land use map of Mogpo area, Korea, from comuter processed satellite data”, University of Utah, 1976.

목포시 외, 「2011년 목포·서영암 도시기본계획」, 1997.

한일지도판매, 「(최신판)목포시 지적, 임야약도」, 1999.

남부지도, 「(최신판)목포시 지적, 임야약도, 신안군 압해면」, 2002.

목포시 외, 「2021 목포권 도시기본구상도」, 2004.

2. 연구논저

● 저서

- 강봉룡 외, 『섬과 바다 : 역사와 자연 그리고 관광』, 경인문화사, 2005.
- 강봉룡 외, 『목포권 다도해와 류큐열도의 도서해양문화』, 민속원, 2012.
- 강하현, 『성공하는 교회의 함께하는 세상』, 뉴스투데이, 2007.
- 갯돌 30년 문화운동 30년 기념사업추진위원회, 『갯돌30 문화운동 : 1981~2010』, 2011.
- 景仁文化社, 『木浦府史』1·2, 1999.
- 景仁文化社, 『群山 ; 群山案内 ; 湖南線 ; 木浦大觀』, 2000.
- 고석규, 『근대도시 목포의 역사·공간·문화』, 서울대학교출판부, 2004.
- 고재복, 『목포문학산책』, 뉴스투데이, 2008.
- 고재복, 『유년의 노을』, 뉴스투데이, 2008.
- 공효주 외, 『목포시 빛의 거리에 관한 휘도특성 분석』, 한국생태환경건축학회, 2009.
- 과학기술처 한국자원연구소, 『해남-목포 지역 후기 백악기 화산성 각력암 : 해남-목포 지역 페퍼라이트』, 과학기술처, 1994.
- 곽행구 외, 『항만도시 워터프론트의 개발 및 경관정비 방안 : 목포시를 중심으로』, 광주전남발전연구원, 2002.
- 국회도서관사서국, 『日本外務省陸・海軍省文書』416-426, 1974.
- 김성복·정태영, 『평생교육의 선구자 김성복의 못다한 이야기』, 뉴스투데이, 2011.
- 국립목포대학교, 『거점대학을 향한 열정의 발자취 2006.3~2010.2 : 목포대학교 제5대 총장 은산 임병선 박사 재임록』, 2010.
- 국립목포대학교, 『함께한 4년 행복한 동행 : 목포대학교 고석규 총장 재임록 2010.3-2014.2』, 2014.
- 국립해양문화재연구소, 『(항구도시 목포의 추억 1번지)오거리』, 2013.
- 국립해양조사원, 『조류도 : 목포항 부근. 2001』, 2001.
- 권옥 외, 『우리는 목포를 말한다』, 국립해양조사원, 2001.
- 김경옥 외, 『고하도 : 유달산 아래에 있는 작은 섬』, 목포문화원, 2004.
- 김남철 외, 『제주도 물류 분석을 이용한 제주·목포 연안운송 시스템 구축』, 정석물류통상연구원, 2008.

- 김병고, 『목포예술인들의 빛과 그림자』, 뉴스투데이, 2009.
- 김성옥 외, 『취화선 목포 문화에 취하다』, 뉴스투데이, 2009.
- 김성준, 『해양과 문화』, 문현, 2014.
- 김성준, 『한국항해선박사』, 문현, 2014.
- 김세곤, 『국화처럼 향기롭게』, 뉴스투데이, 2005.
- 김세곤, 『남도문화의 향기에 취하여』, 뉴스투데이, 2006.
- 김수진, 『木浦地方 基督教100年史 : 목포노회 창립50년사』, 대한예수교장로회목포노회, 1997.
- 김수진, 『양동제일교회 100년사 1897-1997』, 쿼란출판사, 2005.
- 김영호 외, 『유달산』, 목포시 범시민유달산공원화추진위원회, 1990.
- 김용옥, 『韓國開港史』, 瑞文堂, 1976.
- 김재석, 『목포자연사박물관』, 문학들, 2008.
- 김정기 외, 『나의 사랑 목포, 노변정담 46가지』, 뉴스투데이, 2008.
- 김종익, 『목포의 내일을 걷다』, 가지, 2014.
- 김준남, 『명소를 찾아서』1-4, 민영, 1992.
- 김지민, 『목포의 근대건축 : 실측조사연구』, 목포문화원, 2002.
- 김지수, 『목포아리랑 : 김지수 장편소설』, 고려원, 1995.
- 김태곤, 『韓國巫歌集』, 원광대학교 민속학연구소, 1976.
- 김형근, 『우리나라의 어선척수와 선복량 및 어획량 추정에 관한 연구』, 목포해양대학교 해상운송시스템학부, 1999.
- 김호남, 『바다를 품다』, 시와 사람, 2011.
- 김홍일, 『광주-목포광역권의 지식기반 지역발전 구상 : 국회의원 김홍일 정책자료집』, 새정치국민회의 목포시 신안군갑지구당, 1999.
- 김홍일, 『목포지역 항만개발 방안 모색』, 김홍일의원실, 2001.
- 김홍일, 『목포지역 경제활성화 방안 연구』, 김홍일의원실, 2001.
- 김환, 『애향목포』, 목포애향협의회, 1987.
- 나승만 외, 『섬과 바다 : 어촌생활과 어민』, 경인문화사, 2005.
- 노동부 외, 『목포지역 중·장기 인력·직업훈련 수급 전망 및 적극적 노동시장 정책연구』, 2005.

- 농촌진흥청 호남농업시험장 목포시험장, 『양파채종재배』, 2002.
- 농촌진흥청 호남농업시험장 목포시험장, 『고구마 생산과 이용』, 2002.
- 뉴스투데이, 『명품미술의 창작비밀』, 2009.
- 다신계문화교실, 『민속의 보물창고 진도에서 목포까지』, 1993.
- 동민 노진영 박사 퇴임기념 문집발행위원회, 『목포대학교 제3대총장 東旻 魯珍榮 博士 퇴임기념문집』, 2002.
- 동아인재대학교 남도문화관광진흥센터, 『소청 조희관』, 2000.
- 류용철, 『목포 옛 길을 찾아서』, 젊은느티나무, 2009.
- 명기환, 『목포항 : 명기환 시집』, 세창, 1984.
- 명기환, 『목포에 오면 섬에 가고 싶다』, 답게, 2000.
- 明書苑, 『女性實話』3(木浦의 눈물), 1976.
- 목포 100년의 문학 발간 추진위원회, 『목포 100년의 문학』, 목포백년회, 1997.
- 목포가톨릭대학교 건강증진금사업지원단, 『재가 독거노인 건강관리 시스템 분석과 건강 다이어리 프로그램 개발 및 효과 분석』, 2005.
- 목포 개항 100년 사진집 발간위원회, 『목포 개항 100년 : 행사사진집 사진기념전』, 목포백년회, 1998.
- 목포공공도서관, 『유달의 빛』, 2004.
- 목포교도소, 『목포교도소 100년사』, 2009.
- 목포기독교청년회, 『목포 YMCA 50년사 1946-1996』, 1997.
- 목포노회사편찬위원회, 『한국남장로교선교회목포선교부보고서(1903~1910년)』, 1997.
- 목포노회사편찬위원회, 『한국남장로교선교회목포선교부보고서(1895~1911년)』, 1997.
- 목포대학교, 『목포대학10년사 자료집』, 1993.
- 목포대학교, 『목포대학교 50년사 : 1946-1996』, 2000.
- 목포대학교박물관, 『목포대학교박물관 20주년 기념논총』, 2003.
- 목포대학교박물관, 『발굴유적과 유물』, 2006.
- 목포대학교박물관, 『목포대학교 60년사 : 한국사자료 특별전』, 2007.
- 목포대학교박물관, 『박물관 30년을 말하다(1982~2012) : 목포대학교박물관 30년사』, 2013.
- 목포대학교박물관 외, 『南西海島嶼地域의 傳統家屋·마을』, 1990.

목포대학교박물관 외, 『목포시의 문화유적』, 1995.

목포대학교박물관 외, 『남악신도시 개발예정지역내 문화유적』, 2000.

목포대학교박물관 외, 『문화유적분포지도 : 전남 목포시』, 2007.

목포문학상 운영위원회, 『목포문학상 수상 작품집』, 목포문화관, 2012.

목포문화원, 『목포향토지』, 1985.

목포문화원, 『목포향토지(2) : 설화, 민요, 민속』, 1986.

목포문화원, 『목포향토지(3) : 종교·민속신앙편』, 1987.

목포문화원, 『목포 만호진 학술심포지움』, 1991.

목포문화원, 『나무전거리』, 1995.

목포문화원, 『장터거리』, 1995.

목포문화원, 『목포향토지(12)』, 1996.

목포문화원, 『木浦頌歌』, 1997.

목포문화원, 『木浦近代 百年史 再照明』, 1997.

목포문화원, 『문화유적 답사길잡이 : 목포 역사의 길』, 2000.

목포문화원, 『(國譯)史蹟木浦』, 2000.

목포문화원, 『(木浦地方)文獻錄』, 2002.

목포문화원, 『목포의 땅이름』, 2003.

목포문화원, 『목포 근현대 표상』, 2011.

목포문화원, 『(완역)목포부사』, 2011.

목포문화원, 『우리 고장 목포』, 2012.

목포문화원, 『목포의 향토 문화 연구』, 2012.

목포문화원, 『목포풍아집』, 2012.

목포문화재단 외, 『목포작가展 : 2011년 목포문화의날 기념』, 2011.

목포백년회, 『목포 개항 100년의 역사적 의미와 21세기를 향한 목포항의 비전』, 1997.

목포백년회, 『목포개항백년사』, 1997.

목포백년회, 『목포 개항 : 행사사진집, 사진기념전』, 1998.

목포백년회, 『木浦百年會十年史』, 2001.

목포백년회, 『목포개항100주년 미술기념전』, 1997.

목포백년회 외, 『언론에 비친 목포개항100주년기념행사』, 목포시, 1997.

목포백년회 외, 『21세기를 향한 서남권 발전의 비전 : 연구논문』, 1998.

목포복음교회, 『목포 복음교회 40년사』, 쿤란출판사, 1995.

木浦府, 『木浦府史』1 - 2, 경인문화사, 2000.

木浦府, 『木浦府勢一班』, 경인문화사, 2000.

목포북교초등학교, 『가슴으로 체험한 농·어촌 학습』, 1996.

목포상공회의소, 『木浦圈商工現況』, 1988.

목포상공회의소, 『목포발전의 대전환을 위한 해정구역확장』, 1988.

목포소방조, 『木浦消防沿革史』, 1929.

목포수산업협동조합, 『木浦水協史 : 1937-1995』, 1996.

목포시, 『木浦市史 : 人文編』, 1987.

목포시, 『木浦市史 : 補整編 I』, 1991.

목포시, 『木浦市史 : 社會·産業編』, 1991.

목포시, 『멋있는 시민 자랑스런 목포』, 1992.

목포시, 『21세기를 향한 새로운 목포건설』, 1996.

목포시, 『신 목포 건설의 주역이되자 : 목포시 권이담시장 연설문집』1-3, 1996.

목포시, 『木浦市史 : 1980-1994. III』, 1997.

목포시, 『신 목포 건설의 주역이되자 : 목포시 권이담시장 연설문집』4-6, 1997.

목포시, 『(사진으로본) 바를 열어가꾼 100년』, 1997.

목포시, 『시민의 뜻을 살핀 3년』, 1998.

목포시, 『어제를 돌아보며 21세기를 준비한다』, 1999.

목포시, 『어제를 돌아보며 새천년을 열어간다』, 2000.

목포시, 『(새로운 한 해를 열면서) 어제를 돌아본다』상·하, 2001.

목포시, 『21세기 위대한 목포 건설을 위하여』8, 2002.

목포시, 『어제를 돌아보며 내일을 준비한다』상, 2002.

목포시, 『해양관광도시 목포』, 2009.

목포시, 『내가 목포최고 : 목포의 최초·최고·최다·최대』, 2009.

목포시, 『목포시정발전사 풍요로운 목포를 위한 100선』, 2014.

목포시 기획담당관실, 『市政 五十年史』하, 문방사우, 1994.

목포시 기획담당관실, 『市政 五十年史』상, 문방사우, 1995.

목포시 외, 『木浦宣言 : 西海岸時代의 開幕과 木浦發展의 大轉換』, 1988.

목포시근로청소년복지회관, 『유달의 소망』, 1993.

목포시문학회, 『목포시』, 1991.

목포시문학회, 『노적봉에 꽃을 피우고』, 1994.

목포시문학회, 『물 위에 쓰는 글』, 2009.

목포시문학회, 『새가 날아간 숲은 적막하다』, 2010.

목포시범시민유달산공원화추진위원회, 『儒達山』, 1990.

목포시의회, 『鄉土文化館 : 所藏品選』, 1990.

목포시의회, 『21세기를 향한 서남권 발전의 비전』, 목포백년회, 2001.

목포시의회, 『목포시의회사 : 1952~2012』, 국립목포대학교 지방자치연구소, 2013.

목포시의회, 『(제9대 목포시의회 전·후반기) 배종범 의장 연설문집』, 2014.

목포시체육회, 『목포체육사』, 1978.

목포시편찬위원회, 『내고장 전통가꾸기』, 1981.

목포시향토문화관, 『향토문화관 : 소장품선』, 1991.

목포중앙교회 75년사 편찬위원회, 『목포중앙교회 75년사 : 1923-1998』, 1999.

목포지편찬회, 『木浦誌』, 경인문화사, 1989.

목포지편찬회, 김정섭 역, 『木浦誌』, 향토문화사, 1991.

목포출향시인회, 『목포나그네』, 1991.

목포투데이, 『10년 전 목포, 10년 후 목포』, 2012.

목포홍일고등학교, 『푸른별』, 1990.

- 문화재청, 『목포 중앙교회(구 동본원사 목포별원) : 기록화 조사보고서』, 2008.
- 민영삼, 『(민영삼의) 항구는 목포의 희망이다』, 뉴스투데이, 2010.
- 박노찬, 『목포사』제1집, 문일출판사, 1974.
- 박의섭, 『(라디오 가족여행) 경성-목포 : 박의섭 방송동극집』, 모시는사람들, 2009.
- 박찬승, 『木浦近現代新聞資料集成』上·下, 목포문화원, 2002.
- 박찬승 외, 『무안보첩』, 목포문화원, 2000.
- 박화성, 『나의 삶과 문학의 여적 : 박화성 탄생 100주년 기념 문집』, 한라문화, 2005.
- 배용태, 『목포愛 살다』, 좋은미디어, 2014.
- 배인철, 『나만의 남도여행 : 서남해안권 목포, 무안, 함평, 영광』, 한얼미디어, 2006.
- 배종무, 『木浦開港史 研究』, 느티나무, 1994.
- 北市喜多孝, 『群山』, 경인문화사, 1999.
- 산업연구원, 『목포지역의 지식기반산업 발전방향』, 1998.
- 서연호, 『김우진 전집』(총3권), 월인, 2000.
- 서정자, 『박화성 문학전집』(총20권), 푸른사상, 2004.
- 서한태, 『물 맑으면 마음 맑다 : 환경운동가 서한태 박사 고회기념 이야기 모음집』, 디자인 내일, 1997.
- 서한태, 『쾌적한 환경을 찾아서』, 도요새, 2014.
- 손보담 외, 『海南 木浦地域 白堊紀 含油質 셰일層에 對한 研究』, 자원개발연구소, 1980.
- 손정목, 『韓國開港期 都市變化過程研究』, 일지사, 1982.
- 손현철 외, 『세PD의 미식기행, 목포 : 역사와 추억이 깃든 우리맛 체험기』, 부키, 2012.
- 수로국, 『조류도 : 목포항 부근』, 교통부수로국, 1994.
- 신안나, 『목포의 화백』, 뉴스투데이, 2006.
- 신정일, 『영산강 : 담양에서 목포까지 남도의 강물로 흐른다』, 창해, 2009.
- 梁川覺太郎, 『全南事情誌』上·下, 경인문화사, 2000.
- 윤종석, 『木浦市 : 54시인선』, 한림, 1992.
- 이광래, 『목포와 함께 아름다운 동행(목포지기 이광래의 목포이야기)』, 당그래, 2014.
- 이덕주, 『예수 사랑을 실천한 목포 순천 이야기』, 진흥, 2008.

- 이동아, 『(목포 만호동 아리네) 살림살이』, 국립민속박물관, 2011.
- 이생연 외, 『다시보는 유달산 : 유달산 관광의 새로운 지침서』, 목포문화원, 1999.
- 이석우, 『韓國港灣水理誌』, 집문당, 1994.
- 이성곤 외, 『(항구도시 목포) 유달동·만호동』, 국립민속박물관, 2011.
- 이순기, 『木浦通鑑』, 1963.
- 이장주 외, 『목포권 발전론』서남권발전연구원 연구총서2, 목포백년회, 2000.
- 이재연, 『한국의 섬 4 : 목포시·무안군·영광군·해남군』, 지리와 역사, 2015.
- 이중화 외, 『목포·목포사람들』1, 경인문화사, 2004.
- 이중화 외, 『목포·목포사람들』2, 경인문화사, 2006.
- 이청준, 『소문의 벽』, 문학과지성사, 2011.
- 이환재, 『김우진의 詩研究』, 목포대학교, 2000.
- 이훈동, 『나의 아침은 늘 새로웠다』, 새미, 2004.
- 임용백, 『철마에 몸을 싣고 : 林勇伯 詩寫集. 제1부 목포에서 부산까지』, 꿈빛출판사, 1993.
- 작물과학원 목포시험장, 『연구성과 화보집 : 목포시험장 농업연구 100주년』, 2004.
- 작물과학원 목포시험장, 『목포시험장 농업연구 100年 : 1904-2004』, 2004.
- 작물과학원 목포시험장, 『목화의 소망 : 농업연구 100주년 기념 회고문집』, 2004.
- 장덕제, 『환경과 문화의 21세기 목포 건설 : 그 과제와 희망』, 화성문화출판, 1999.
- 장신택, 『미국 남장로교 한국선교회의 목포지역 선교에 관한 한 연구 : 선교자와 목회자를 중심으로』, 호남신학대학교, 1998.
- 장우재, 『차력사와 아코디언 : 장우재 희곡집』, 연극과인간, 2012.
- 전남발전연구소, 『목포 광역도시권 개발과 관리에 관한 연구』, 1993.
- 정기영, 『목포의 상권, 돈 되는 거리 돈 버는 장사』, 뉴스투데이, 2007.
- 정명여자중고등학교, 『정명100년사 1903-2003』, 2003.
- 정영희 외, 『木浦鎮址』, 목포시·목포대학교박물관, 2013.
- 정태영, 『목포팔경과 목포문화의 수수께끼』, 뉴스투데이, 2005.
- 정태영, 『언론기업 생로병사의 비밀』, 뉴스투데이, 2005.

- 정태영, 『김영자, 소설같은 그림인생』, 뉴스투데이, 2007.
- 정태영, 『목포의 미학, 미술로 읽기(목포의 한을 미술로 승화시킨 예술인들)』, 뉴스투데이, 2008.
- 정태영, 『박화성과 이난영, 그들의 사랑과 이즘』, 뉴스투데이, 2009.
- 정태영, 『청년목포 유쾌한 꿈』, 뉴스투데이, 2011.
- 정태영, 『문학실천가, 김우진을 다시 읽다』, 뉴스투데이, 2012.
- 정태영, 『목포길』, 뉴스투데이, 2013.
- 정태영, 『목포발 청춘열차』, 뉴스투데이, 2014.
- 조효석, 『조효석고희문집 : 瑞石臺』, 삼화문화사, 1992.
- 조희관, 『조희관 수필집 : 철없는 사람』, 향도출판사, 1954.
- 陳慶光, 『木浦沈船發現의中國瓷器 - 福州輸出的早期元瓷研究』, 고궁박물관, 1981.
- 차범석, 『木浦行 완행열차의 추억』, 용성출판, 1994.
- 차재석, 『차재석 유고집 : 삼학도로 가는 길』, 세종출판사, 1991.
- 차종환, 『박연폭포에서 지리산 유달산까지』, 예가, 2009.
- 최영수, 『자치단체의 비전, 관광산업에 있다』, 뉴스투데이, 2006.
- 최일환 편, 『(목포개항 100년을 기념하여)그리운 유달산의 노래』, 한림, 1997.
- 최정호 외, 『물과 韓國人의 삶』, 나남, 1994.
- 하원호 외, 『한말 일제하 나주지역의 사회변동연구』, 성균관대학교 대동문화연구원, 2008.
- 한국기독교장로회 목포중앙교회, 『목포중앙교회 75년사 : 1923-1998』, 1999.
- 한국은행 목포지점, 『목포지역경제 및 금융의 발전방향』, 1991.
- 한국은행 목포지점, 『목포항산업발전사』1·2, 1956.
- 한림 편집부, 『목포시』, 1992.
- 한상복 외, 『목포 해역의 일일수온 변화』, 국립수산진흥원, 1998.
- 해양수산부, 『녹조류 청각(Codium fragile)의 대량생산 양식 기술 개발』, 국립목포대학교, 2007.
- 해양수산부, 『양식어장 보호를 위한 집단감시 디지털 시스템의 개발』, 목포해양대학교, 2007.
- 해양수산부 국립해양조사원, 『조류도 : 목포항 부근』, 국립해양조사원·한국해양조사협회, 2015.
- 해양수산부지정 호남지역 Sea Grant 시범대학사업단, 『목포권 연안여객선의 최적항로 설계 및 효율적 운영방

향에 관한 연구』, 2007.

현대한국화협회, 『현대한국화협회전 제31회 : 목포시기획초대전』, 목포시, 2012.

吉増剛造, 『木浦通信』, 矢立出版, 2010.

61회 북교 네이버 카페, 『나의 학교, 나의 삶 : 목포 북교 초등학교 111 주년 기념 동문 문집』, 2008.

sa, 『전환의 도시 : 목포 : sa 2004 여름 워크숍 변화의 시작과 새로운 풍경』, 동녘, 2005.

● 연구논문(학위논문)

강동완, 「홈페이지 이용형태의 유형화와 유효성평가실태에 관한 연구 : 목포지역 홈페이지 개설업체를 중심으로」, 목포대학교 경영행정대학원, 2000.

강문정, 「병원의 재무구조 개선을 위한 연구 : 목포지역 A 병원을 중심으로」, 목포대학교 경영행정대학원, 1998.

강문희, 「목포지역 사회복지 기관·시설의 자원봉사 관리에 관한 연구」, 목포대학교 대학원, 2005.

강미애, 「일제하 權友會 연구 - 중앙본부 및 지회활동을 중심으로-」, 동국대학교 교육대학원, 1992.

강수경, 「지방자치단체 이미지 향상을 위한 CI도입사례에 관한 연구 : 목포시의 시각적 요소를 중심으로」, 대불대학교 산업기술대학원, 2002.

강순집, 「목포시 생활폐기물 관리정책」, 목포대학교 산업기술대학원, 2007.

강순화, 「교회 기록관리 현황과 기록관 설치의 방향 : 목포의 개신교회 사례를 중심으로」, 목포대학교 대학원, 2003.

강신국, 「목포시 하당신시가치 토지이용 실태분석」, 목포대학교 경영행정대학원, 2002.

강옥희, 「간호사와 간호조무사의 직무만족요인에 관한 연구 : 목포시 소재 병원을 중심으로」, 목포대학교 경영행정대학원, 1995.

강종팔, 「지방자치단체 사무의 민간위탁에 관한 연구 : 목포시를 중심으로」, 목포대학교 경영행정대학원, 1996.

강진아, 「목포·무안지역 장애인편의시설의 문제점과 개선방안」, 초당대학교 산업대학원, 2002.

강충열, 「지방의원 선거제도와 정당공천방식 개선방안에 관한 연구 : 목포시 시민 인식조사를 중심으로」, 고려대학교 정책대학원, 2013.

고귀숙, 「공동주택 관리자의 관리업무에 관한 중요도 인식, 업무수행도 및 교육 요구 : 광주, 목포시 공동주택 관리자를 대상으로」, 목포대학교 대학원, 2000.

고대완, 「정보통신기술(ICT)활용사례 분석에 관한 연구 : 전남 목포지역 고등학교를 중심으로」, 전남대학교 교육대학원, 2013.

- 고득산, 「중소도시 교회개척에 대한 연구 : 목포시를 중심으로」, 서울신학대학교 신학전문대학원, 2006.
- 고성수, 「인터넷을 이용한 가정폭력상담 실태 : 목포지역을 중심으로」, 대불대학교 경영행정대학원, 2003.
- 고승남, 「목포권 경제개발방안에 관한 연구」, 목포대학교 경영행정대학원, 1996.
- 고재승, 「지방행정조직의 개편방안에 관한 연구 : 목포시를 중심으로」, 목포대학교 경영행정대학원, 1996.
- 고정숙, 「목포시 노년여가 실태에 관한 조사연구」, 초당대학교 산업대학원, 2003.
- 곽권희, 「지역박물관 활성화를 위한 교육프로그램 개선방안 : 목포인근지역 공립박물관을 중심으로」, 국민대학교 행정대학원, 2004.
- 곽성남, 「GIS를 활용한 도서정보시스템 구축방안에 관한 연구 : 목포시 도서를 대상으로」, 목포대학교 대학원, 2000.
- 곽유미, 「환경친화적 소비태도 및 소비행동 : 광주·목포시 기혼 여성을 대상으로」, 목포대학교 대학원, 1999.
- 권남익, 「학교도서관과 공공도서관 협력 방안 연구 : 목포지역 사례를 중심으로」, 한국교원대학교 교육정책대학원, 2008.
- 권병선, 「油菜의 雄性 불임계통 목포MS 개발 및 一代 잡종육성에 관한 연구」, 조선대학교 대학원, 1984.
- 기경자, 「목포 유달산의 나비 개체군 동태 및 나비와 환경인자와의 관계에 관한 연구」, 목포대학교 교육대학원, 2003.
- 김경은, 「어린이집과 유치원의 특성에 따른 만족도 제고 방안 : 목포지역을 중심으로」, 초당대학교 산업대학원, 2004.
- 김광자, 「전남목포지역 산업장 근로자의 신체활동(Physical activity)과 그 특성에 관한 연구」, 한양대학교 행정대학원, 1998.
- 김광철, 「향토공원 조성계획에 관한 연구 : 목포입암산 공원사례」, 홍익대학교 환경대학원, 1986.
- 김국선, 「중등학교 음악 감상 자료 및 기자재의 실태현황에 관한 소고 : 목포지역을 중심으로」, 목포대학교 교육대학원, 2009.
- 김기민, 「목포권 개발방향 및 전략에 관한 고찰」, 조선대학교 산업대학원, 1994.
- 김길록, 「목포시 공원 계획에 관한 고찰」, 조선대학교 산업대학원, 1987.
- 김능오, 「도시근교 소규모 관광지 개발을 위한 관광자원 평가기법에 관한 연구 : 목포시 유달산 공원 적용사례」, 서울대학교 환경대학원, 1983.
- 김대천, 「방과후 청소년 스포츠 활동에 관한 조사 연구 : 목포지역 고등학교 학생을 중심으로」, 우석대학교 교육대학원, 2001.
- 김대희, 「목포대교와 통항 선박 사이의 확률적인 충돌 평가 모델 구축에 관한 연구」, 목포해양대학교 대학원, 2013.

- 김도연, 「장애인의 여가활동 참여실태와 여가태도에 관한 연구 : 목포지역을 중심으로」, 목포대학교 대학원, 2004.
- 김동조, 「기업조직에서의 노사갈등에 관한 실증적 연구 : 목포시 택시운송업체를 중심으로」, 목포대학교 대학원, 1990.
- 김만곤, 「목포해역 점착성 퇴적물의 침식특성에 관한 연구」, 전북대학교 대학원, 2010.
- 김명기, 「영상레이더 차분간섭기법과 SBAS(Small Baseline Subset)알고리즘을 이용한 목포지역의 지표면 변위 관측」, 연세대학교 대학원, 2008.
- 김명옥, 「여고생의 기성복 구매행동에 관한 실증적 연구 : 광주·목포·순천 지역을 중심으로」, 조선대학교 교육대학원, 1993.
- 김명옥, 「목포시 제조업의 입지변동에 관한 연구」, 한국교원대학교 대학원, 1996.
- 김미라, 「우리말 속에 사용되고 있는 일본어에 관한 연구 : 전라남도 목포시민을 대상으로」, 목포대학교 교육대학원, 2009.
- 김미란, 「아동복지서비스 실태 및 인식에 관한 연구 : 목포시 초등학생을 대상으로」, 초당대학교 산업대학원, 2011.
- 김미재, 「목포시 보육시설을 이용하는 취업모의 보육요구조사」, 원광대학교 행정대학원, 1999.
- 김미정, 「공무원의 승진제도에 관한 실증적 연구 : 목포권 교육행정 공무원을 중심으로」, 목포대학교 경영행정대학원, 1996.
- 김미희, 「목포시 아동시설의 실내환경 안전실태에 관한 연구」, 목포대학교 대학원, 2007.
- 김병만, 「목포·연운항간 철도페리호에 관한 연구」, 목포대학교 대학원, 2002.
- 김병원, 「서라도해 해양 관광개발 전략에 관한 연구 : 목포권역을 중심으로」, 경희대학교 경영대학원, 2000.
- 김상훈, 「목포 지역 고등학교 평준화제도 재도입에 대한 교육주체들의 인식 연구」, 고려대학교 교육대학원, 2006.
- 김석영, 「연령, 과제 전형성 및 인지 양식에 따른 유목 포함 조작의 단서제시 효과」, 동아대학교 대학원, 1995.
- 김선애, 「한반도 서남단 목포근해저 연체동물 유해군집에 관한 연구」, 부산대학교 대학원, 1990.
- 김선희, 「유치원 교육환경을 위한 벽화에 관한 연구 : 목포지역을 중심으로」, 목포대학교 교육대학원, 2001.
- 김성원, 「산학협동 활성화 방안 연구 : 목포권의 산업체와 대학을 중심으로」, 목포대학교 경영행정대학원, 2000.
- 김성일, 「국민임대주택 거주자의 주거만족도와 주택개조 요구에 관한 연구 : 목포시 국민임대주택을 중심으로」, 목포대학교 대학원, 2007.
- 김소연, 「목포시 생활 폐기물의 질적 변화 특성에 관한 연구」, 목포대학교 대학원, 2004.

- 김순자, 「직무스트레스가 조직유효성에 미치는 영향에 관한 연구 : 목포지역 금융기관을 중심으로」, 목포대학교 대학원, 1994.
- 김안희, 「목포시 보행환경 실태에 관한 연구」, 목포대학교 대학원, 2007.
- 김양희, 「1949년 목포형무소 집단탈옥사건 연구」, 목포대학교 대학원, 2004.
- 김연주, 「가연성 폐기물의 적정처리를 위한 기초 연구 : 목포시를 중심으로」, 목포대학교 산업기술대학원, 2005.
- 김영수, 「거주환경의 어메니티 요인에 따른 물리적 특성과 소리환경의 관계 : 목포시의 주민의식을 중심으로」, 경기대학교 대학원, 2010.
- 김영자, 「노인의 건강상태와 사회활동이 생활만족도에 미치는 영향 : 목포지역 경로당이용 노인을 중심으로」, 대불대학교 사회복지대학원, 2002.
- 김용규, 「호텔서비스 품질이 고객만족과 재방문에 미치는 영향 : 목포지역 호텔을 중심으로」, 목포대학교 경영행정대학원, 2009.
- 김용목, 「목포해역에서의 단면유량 및 부유사량 산정에 관한 연구」, 전북대학교 대학원, 2015.
- 김용성, 「고등학교 학생들의 가치관에 대한 조사연구 : 목포 지역의 기독교 고교생과 비기독교 고교생을 중심으로」, 국민대학교 교육대학원, 1994.
- 김용희, 「목포지역 남·여 고등학생들의 체육활동이 인성형성에 미치는 영향」, 목포대학교 교육대학원, 1999.
- 김은실, 「의복의 위생학적 조사연구 : 목포, 전주시의 여교생 日常着衣量을 중심으로」, 원광대학교 대학원, 1984.
- 김은주, 「장애인 부모의 욕구와 만족도에 관한 연구 : 목포시 정신지체장애인 부모를 중심으로」, 초당대학교 산업대학원, 2003.
- 김은진, 「중고등학생의 아침식사 현황 및 관련요인 : 목포지역을 중심으로」, 목포대학교 교육대학원, 2012.
- 김인수, 「목포연안 저질층 중금속과 유기물 오염에 관한 연구」, 조선대학교 산업대학원, 1993.
- 김자경, 「목포의 도시구조 형성과 특성에 관한 연구」, 전남대학교 교육대학원, 2009.
- 김재식, 「전남지방 帝釋本풀이 비교연구 : 광주, 목포, 해남, 진도를 중심으로」, 고려대학교 교육대학원, 1982.
- 김정문, 「지방의회와 집행기관의 관계에 관한 연구 : 목포시·영암군을 중심으로」, 목포대학교 경영행정대학원, 1996.
- 김정선, 「목포 용해동 연약점토지반의 압밀침하에 관한 연구」, 전남대학교 대학원, 2001.
- 김정아, 「방과 후 아동지도에 대한 학부모의 인식과 만족도에 관한 연구 : 목포지역 사회복지관을 중심으로」, 초당대학교 산업대학원, 2010.
- 김정용, 「지역중심 국립대학 도서관의 예산운용실태와 효율화방안에 관한 연구 : 목포대학교 도서관을 중심으로」,

목포대학교 경영행정대학원, 2014.

김정우, 「목포항 물류시스템의 실태분석 및 개선방안에 관한 연구」, 대불대학교 산업기술대학원, 2000.

김정일, 「목포국제축구센터 훈련캠프유치 유입 마케팅요인 분석」, 목포대학교 대학원, 2008.

김정현, 「학교도서관 서비스실태 및 이용자만족도에 관한 연구 : 목포지역 고등학교를 중심으로」, 광주대학교 대학원, 2011.

김정희, 「목포산 김 葉體와 주변해수에서의 증속영양 細菌의 계절적 변화」, 군산대학교 대학원, 1992.

김중선, 「목포개항 초기 부두노동자의 분쟁에 관한 연구」, 건국대학교 대학원, 1981.

김중철, 「목포지역 연근해어업의 개선방안에 관한 연구」, 목포대학교 대학원, 2002.

김중철, 「유진 벨 선교사의 목포·광주 선교활동 연구」, 전주대학교 대학원, 2008.

김중현, 「지방의회의 의정능력 제고에 관한 연구 : 목포시를 중심으로」, 목포대학교 경영행정대학원, 1996.

김지영, 「목포시 성인합창단의 현황과 활성화 방안 연구」, 광주대학교 대학원, 2011.

김 진, 「목포시 청소년 자원봉사활동의 활성화 방안」, 초당대학교 산업대학원, 2003.

김진호, 「고교생들의 기호품 사용실태에 관한 연구 : 목포시 여고생을 중심으로」, 조선대학교 교육대학원, 1992.

김창일, 「실증분석을 통한 지목체계의 문제점과 개선방안에 관한 연구 : 목포시와 무안군을 중심으로」, 목포대학교 경영행정대학원, 2014.

김철순, 「목포 유달산 조형공원에 관한 연구」, 한남대학교 교육대학원, 1998.

김판석, 「한·중 교역 확대에 따른 목포권 개발방향에 관한 연구」, 조선대학교 경영대학원, 2004.

김하영, 「인문계·실업계 여고생의 여가 이용 실태에 관한 조사 연구 : 전라남도 목포시 여자 고등학교를 중심으로」, 조선대학교 교육대학원, 1993.

김해진, 「수학교과 사교육 실태 및 인식에 관한 연구 : 목포시 원도심과 신도심지역 비교」, 목포대학교 교육대학원, 2014.

김호남, 「목포항의 크루즈 터미널 개발방향에 관한 연구」, 목포해양대학교 해양산업대학원, 2008.

김호성, 「소형승용차 구매의사결정에 관한 연구 : 목포시 및 인근지역을 중심으로」, 목포대학교 경영행정대학원, 1997.

김홍구, 「초등 학교에서 INTERNET 활용 교육에 관한 연구 : 목포시 초등 학교를 중심으로」, 목포대학교 교육대학원, 2002.

김홍영, 「택시운송사업에 관한 연구 : 목포시를 중심으로」, 목포대학교 경영행정대학원, 2000.

김효은, 「공공도서관 평생교육 음악프로그램 운영 실태조사 : 전남 4개 지역(목포, 나주, 무안, 화순)을 중심으로」,

전남대학교 교육대학원, 2014.

김휴한, 「문화융합 방식을 통한 전통시장 활성화 방안에 관한 연구 : 목포자유시장 개선사업을 중심으로」, 조선대학교 경영대학원, 2014.

김홍태, 「도시, 농촌 중학생들의 자세에 관한 연구 : 전남 목포시·무안군을 중심으로」, 전남대학교 교육대학원, 1990.

나상원, 「목포시 도시계획도로 사업의 집행과정에 관한 연구」, 목포대학교 경영행정대학원, 1999.

남만우, 「목포항 운송시스템의 분석에 관한 연구」, 한국해양대학교 대학원, 1996.

남윤영, 「환경이 청소년 의식구조에 미치는 영향 : 智島邑·목포시 지역을 중심으로」, 국민대학교 행정대학원, 1994.

노경운, 「목포시 원도심 활성화방안에 관한 연구」, 목포대학교 경영행정대학원, 2009.

노기창, 「역사문화자원 활용을 통한 원도심활성화 방안 연구 : 목포시를 중심으로」, 목포대학교 경영행정대학원, 2010.

徳間一芽, 「개항기 목포 이주 일본인의 도시 건설과 도시 생활」, 전남대학교 대학원, 2010.

류왕열, 「점포 입지에 관한 연구 : 목포시 제과점의 입지분석」, 성신여자대학교 대학원, 1992.

류한홍, 「목포 주변해역 퇴적물 내 중금속 분포 특성」, 목포해양대학교 대학원, 2003.

마희봉, 「신도시 개발에 관한 연구 : 목포시 하당지역을 중심으로」, 목포대학교 경영행정대학원, 2005.

명근홍, 「일부지역 사회복지시설을 이용하는 노인들의 자기 만족도에 관한 연구 : 목포지역을 중심으로」, 남부대학교 보건대학원, 2008.

명정혜, 「제7차 교육과정의 '지역화교육'에 의한 중학교 향토사 학습지도 방안 : 근대 목포를 중심으로」, 목포대학교 교육대학원, 2002.

문경연, 「전통시장의 활성화 방안에 관한 연구 : 목포시 전통시장을 중심으로」, 초당대학교 산업대학원, 2013.

문동배, 「대중교통 운전자의 인력관리에 관한 연구 : 목포시를 중심으로」, 목포대학교 경영행정대학원, 1996.

문범식, 「연안해역의 해상교통관제 방안에 관한 연구 : 목포해역을 중심으로」, 한국해양대학교 대학원, 2003.

문승록, 「목포해역 해일 범람모의 및 고극조위 해석」, 목포대학교 대학원, 2006.

문승태, 「전남지방 연극의 역사적 고찰 : 광주·목포·순천·여수를 中心으로」, 조선대학교 교육대학원, 1989.

문영필, 「감성세대의 점포선택에 관한 실증적 연구 : 목포지역 감성세대의 라이프 스타일 분석을 중심으로」, 전북대학교 경영대학원, 1993.

문창부, 「노인의 여가활동실태와 생활만족도에 관한 연구 : 전라남도 목포시 중심으로」, 국민대학교 행정대학원, 2003.

- 문현생, 「영산호와 목포만의 퇴적물에 함유된 인의 존재형태 비교에 관한 연구」, 강원대학교 대학원, 1990.
- 문홍주, 「구도심 활성화를 위한 가로환경개선사업 만족도에 관한 연구 : 목포시 '젊음의 거리' 사례를 중심으로」, 목포대학교 대학원, 2011.
- 민병윤, 「한국남해연안의 동계해조류조사 : 목포-완도-여수 구역」, 경희대학교 대학원, 1976.
- 박갑성, 「학교 폭력의 실태와 대책에 관한 연구 : 목포 지역 중학생들을 중심으로」, 성결대학교 사회개발대학원, 2000.
- 박경양, 「목포 연안해역 이매패류(연체동물)의 군집구조와 유생의 분포」, 부경대학교 대학원, 2001.
- 박귀덕, 「목포지역 초등학교 급식 조리종사원의 근골격계질환에 따른 작업환경에 대한 실태 분석」, 목포대학교 교육대학원, 2012.
- 박근영, 「지방의회와 지역NGO의 연계에 관한 연구 : 목포시 삼학도 복원화 사업을 중심으로」, 전남대학교 행정대학원, 2005.
- 박금재, 「공영개발방식을 통한 택지개발사업의 개선방안 : 목포시를 중심으로」, 목포대학교 경영행정대학원, 2000.
- 박기석, 「노인 여가활동의 욕구에 관한 조사 연구 : 목포시 노인을 중심으로」, 초당대학교 산업대학원, 2005.
- 박난희, 「대학도서관의 대출업무 자동화에 관한 연구 : 목포대학 도서관을 중심으로」, 중앙대학교 대학원, 1985.
- 박대현, 「역세권 토지이용활성화 방안에 관한 연구 : 목포역을 중심으로」, 대불대학교 산업기술대학원, 2002.
- 박민서, 「사회복지사업의 관리체계에 관한 연구 : 목포시의 민·관 관리체계의 연계를 중심으로」, 동국대학교 대학원, 1993.
- 박민주, 「목포 정명여학교의 설립과 민족운동」, 한국교원대학교 대학원, 2005.
- 박상길, 「자영업자의 은행이용실태와 은행의 서비스마케팅전략에 관한 연구 : 목포중심지역 자영업자의 은행이용을 중심으로」, 전남대학교 경영대학원, 1995.
- 박상범, 「조례제정권 행사의 실태와 활성화에 방안에 관한 연구 : 전라남도과 목포시를 중심으로」, 전남대학교 행정대학원, 2003.
- 박상희, 「목포 대양산업단지 조성에 따른 식물자원 현황과 관리방안에 관한 연구」, 조선대학교 교육대학원, 2012.
- 박선중, 「목포해역의 조석환경 변화에 따른 소류사 및 부유사 이동 특성 분석」, 목포대학교 대학원, 2005.
- 박성미, 「여성공무원의 인사관리에 관한 연구 : 목포시 여성공무원을 중심으로」, 목포대학교 대학원, 2000.2
- 박성열, 「목포항 부근해역의 흐름특성에 관한 연구」, 군산대학교 대학원, 2006.
- 박순규, 「초등학교에 있어서 인터넷의 교육적 활용실태에 관한 연구 : 목포시 초등학교를 중심으로」, 목포대학

교 경영행정대학원, 2001.

박영남, 「자원봉사자의 소진(BURNOUT)에 영향을 미치는 요인에 관한 연구 : 목포지역의 사회복지시설(기관) 및 재가노인복지 자원봉사자들을 중심으로」, 연세대학교 행정대학원, 1999.

박영조, 「황사현상시 도시대기의 화학적 성분에 관한 연구 : 목포시 대기를 중심으로」, 조선대학교 산업대학원, 1991.

박우경, 「목포지역 안경원의 재 구매 의도와 관계마케팅에 관한 연구」, 대불대학교 대학원, 2007.

박우길, 「여성차별에 관한 실증적 연구 : 목포지역의 공공조직을 중심으로」, 목포대학교 대학원, 1997.

박재상, 「한말·일제초기 목포일본인상업회의소와 경제침략」, 전남대학교 대학원, 1999.

박정일, 「목포시 하당신시가 지 토지이용변화 패턴에 관한 연구」, 목포대학교 대학원, 2005.

박종오, 「조직내 비공식 조직이 직무만족에 미치는 영향 : 목포대학교를 중심으로」, 목포대학교 경영행정대학원, 2005.

박종일, 「목포시의 노인복지 정책에 관한 연구」, 초당대학교 산업대학원, 2003.

박종학, 「지방공무원 내부임용에 관한 실증적 연구 : 목포시를 중심으로」, 목포대학교 경영행정대학원, 1997.

박진아, 「목포항의 항만이용자 유인증대를 위한 항만선택요인추출에 관한 연구」, 성균관대학교 대학원, 2005.

박철규, 「목포 자연사 박물관의 전시특성 및 중학교 과학교육과정과의 비교분석」, 전남대학교 교육대학원, 2007.

박철수, 「목포권 해양스포츠 관광개발에 관한 연구」, 전남대학교 대학원, 2003.

박춘식, 「우리나라 수산물 유통경로 개선에 관한 고찰 : 목포지역을 중심으로」, 대불대학교 경영행정대학원, 2008.

박현찬, 「목포시 의회의 의정활동에 관한 실증적 분석」, 목포대학교 경영행정대학원, 1995.

박현표, 「생활폐기물 관리에 관한 연구 : 목포시를 중심으로」, 목포대학교 경영행정대학원, 2001.

박형수, 「목포 인근해역의 부유사이동 특성」, 목포대학교 산업기술대학원, 2003.

박희정, 「목포지역 중학생의 급식 메뉴 만족도 및 기호도 조사」, 목포대학교 교육대학원, 2010.

배성완, 「목포권 스포츠관광 발전방안에 관한 연구」, 전남대학교 대학원, 2002.

배종무, 「목포조계에 관한 고찰」, 건국대학교 대학원, 1981.

백계진, 「목포 연안 패류종의 증금속 함유량에 관한 연구」, 조선대학교 산업대학원, 1988.

서조영, 「부모-자녀 간 의사소통 유형 및 또래관계의 질이 청소년의 인터넷게임중독에 미치는 영향 : 목포지역 청소년을 대상으로」, 초당대학교 산업대학원, 2009.

- 서행조, 「대형할인점 서비스 요인에 대한 고객만족도가 점포선택결정에 미치는 영향 : 목포지역 소비자를 중심으로」, 목포대학교 대학원, 2005.
- 선종륜, 「지역성장 거점도시의 세계화 전략에 관한 연구 : 여수시와 목포시를 중심으로」, 호남대학교 대학원, 2000.
- 성진경, 「자원봉사자의 효율적 활용방안에 관한 연구 : 목포시청을 중심으로」, 초당대학교 산업대학원, 2003.
- 손유진, 「1945년 이후 목포지역의 석건축 및 석조각 제작 현황과 석공 교육에 관한 연구」, 조선대학교 교육대학원, 2014.
- 손창식, 「근대 석조미술의 양식과 기법에 대한 연구 : 목포지역을 중심으로」, 목포대학교 대학원, 2003.
- 송민정, 「목포 沿岸域의 二枚貝類 분포에 관한 연구」, 목포대학교 대학원, 1996.
- 송수진, 「초등 사회과 향토사 학습의 실태와 지도방안 연구 : 전남 목포지역을 중심으로」, 광주교육대학교 교육대학원, 2008.
- 송인정, 「학교도서관 이용자 만족도에 관한 연구 : 목포지역 중학교를 중심으로」, 전남대학교 교육대학원, 2009.
- 송일석, 「역사적 변천에 따른 환경미술의 연구 : 목포시 환경조형물을 중심으로」, 목포대학교 교육대학원, 1999.
- 송일준, 「중학생의 가정환경과 윤리의식간의 상관관계 조사연구 : 전남목포지방을 중심으로」, 조선대학교 교육대학원, 1985.
- 송철승, 「중·소도시 환경조각에 관한 연구 : 목포·여수·진주·창원 지역을 중심으로」, 전남대학교 교육대학원, 1999.
- 신동영, 「목포시 상수도의 합리적인 계획설정에 관한 연구」, 조선대학교 산업대학원, 1988.
- 신동훈, 「신도시 개발에 따른 토양 유실량 변화에 관한 연구 : 목포시 신도심(3단지) 옥암지구 택지개발 사업을 대상으로」, 목포대학교 대학원, 2000.
- 신성숙, 「목포대학교 학생들의 금융이해력과 대학도서관의 활용방안에 관한 연구」, 목포대학교 경영행정대학원, 2014.
- 신송구, 「地籍不符合地의 원인과 해소방안에 관한 연구 : 목포시를 중심으로」, 목포대학교 경영행정대학원, 1998.
- 신수연, 「목포시 도시미관 개선을 위한 사인디자인 연구 : 차 없는 거리를 중심으로」, 목포대학교 교육대학원, 2009.
- 신용민, 「가정보육시설의 운영현황과 부모의 만족도에 관한 연구 : 목포시 지역을 중심으로」, 초당대학교 산업대학원, 2003.
- 신은주, 「AHP 분석을 통한 도시재생사업 계획지표의 가치평가 연구 : 목포시 지역 주민을 대상으로」, 목포대학교 산업기술대학원, 2014.

- 신인현, 「목포근해의 해양환경에 관한 연구」, 조선대학교 대학원, 1983.
- 신지훈, 「옥외 광고물 디자인 개선에 관한 연구 : 목포지역 공공시설의 옥외 광고물을 중심으로」, 목포대학교 대학원, 2001.
- 신한희, 「초등과학교과내용과 목포자연사박물관 전시물과의 연계성에 관한 연구 : 지질영역을 중심으로」, 광주교육대학교 교육대학원, 2011.
- 신현봉, 「청소년의 인터넷 사용이 학교생활 적응에 미치는 영향 : 목포시 중·고등학생을 중심으로」, 초당대학교 산업대학원, 2009.
- 안균섭, 「목포지역공공도서관의 어린이 서비스 활성화 방안」, 광주대학교 대학원, 2013.
- 안성순, 「지방자치시대의 농촌지도사업 개선방안에 관한 연구 : 목포시를 중심으로」, 목포대학교 경영행정대학원, 1997.
- 안순섭, 「목포 인근해역 환경변화에 따른 해수유동 특성」, 목포대학교 산업기술대학원, 2003.
- 안순섭, 「하구언 수문가동이 영산강 홍수 및 목포해역 확산에 미치는 영향」, 목포대학교 대학원, 2008.
- 안재운, 「太陽黑點數 변화에 의한 목포지방의 하계강수량 및 동계기온의 변화특성에 관한 연구」, 조선대학교 교육대학원, 1991.
- 안주홍, 「일 지역사회 주민의 정신질환에 대한 태도 연구 : 광주광역시, 목포시, 강진군을 중심으로」, 조선대학교 대학원, 2003.
- 안준식, 「木浦內港에 출현하는 二枚貝類 幼生の 日間 垂直分布」, 목포대학교 대학원, 1997.
- 양대영, 「목포시 가로경관 조성을 위한 기초적 연구」, 목포대학교 대학원, 2001.
- 양상현, 「한말 부두노동자의 존재양태와 노동운동 : 목포항을 중심으로」, 서울대학교 대학원, 1984.
- 양승일, 「지방교회의 교회사회봉사활동의 실태조사 연구 : 목포지역을 중심으로」, 호남대학교 행정대학원, 2001.
- 양승주, 「목포생활권의 접근도에 관한 연구」, 연세대학교 대학원, 1989.
- 양영철, 「서남권 지역의 국토 균형개발에 관한 연구 : 목포권 개발 중심으로」, 명지대학교 사회교육대학원, 1997.
- 양은미, 「노인의 서비스욕구와 교회 노인복지사업의 실태 분석 : 목포시 교회를 중심으로」, 초당대학교 산업대학원, 2004.
- 오공용, 「전남 남서 해안의 물리, 화학적 특성 및 해양환경에 관한 연구 : 목포 근해와 조도 해역을 중심으로」, 조선대학교 대학원, 1986.
- 오광영, 「목포연안의 現生表層 퇴적물에 관한 연구」, 전남대학교 교육대학원, 1982.
- 오길영, 「목포, 여천지역 강수의 무기이온 성분농도와 거동에 관한 연구」, 전남대학교 대학원, 1998.

- 오대관, 「대학 산학협력단의 기록관리기준표 작성에 관한 연구 : 목포대학교 산학협력단의 사례를 중심으로」, 목포대학교 대학원, 2012.
- 오말근, 「목포 북항의 개발방향과 접·이안 시물레이션에 관한 연구」, 목포해양대학교 대학원, 2000.
- 오명순, 「목포지역 보육시설의 운영실태 및 개선방안에 관한 연구」, 동신대학교 사회개발대학원, 1999.
- 오성배, 「도시와 시골 지역 사이의 학업성취도 격차 연구 : 목포시와 인근 지역의 자료 분석」, 중앙대학교 대학원, 2004.
- 오재웅, 「도심 공동화문제에 따른 활성화방안에 관한 연구 : 목포시를 중심으로」, 대불대학교 산업기술대학원, 2002.
- 오청진, 「초·중·고 학생들의 작문 실태 연구 : 광주·목포 지역을 중심으로」, 목포대학교 교육대학원, 2005.
- 오평수, 「목포권 개발사업의 특징과 타당성 분석에 관한 연구」, 목포대학교 대학원, 2000.
- 유광순, 「성장훈련프로그램이 아동의 자아존중감 및 자기효능감에 미치는 영향 : 목포시 지역아동센터 아동을 중심으로」, 초당대학교 산업대학원, 2007.
- 유명재, 「사회복지서비스 조직간 네트워크 활동에 관한 연구 : 목포지역 사회복지기관을 중심으로」, 목포대학교 대학원, 2009.
- 유상미, 「경력단절여성의 재취업 지원 방안에 관한 연구 : 목포시를 중심으로」, 목포대학교 대학원, 2014.
- 윤명렬, 「주민참여의 활성화 방안 : 목포시를 중심으로」, 목포대학교 경영행정대학원, 2002.
- 윤병동, 「인터넷의 이용도와 만족도에 대한 실증적 연구 : 목포지역 고등학교 남녀학생을 중심으로」, 목포대학교 경영행정대학원, 2001.
- 윤봉옥, 「한국통신공사 직원의 사기에 관한 연구 : 목포전화국 직원을 중심으로」, 조선대학교 대학원, 1992.
- 윤봉옥, 「주거환경개선사업의 발전방안에 관한 연구 : 목포시 원도심을 중심으로」, 목포대학교 대학원, 2012.
- 윤영석, 「목포대학교 Campus Plan」, 목포대학교 대학원, 1991.
- 윤영철, 「목포시 노인 여가 프로그램의 만족도에 관한 연구」, 초당대학교 산업대학원, 2013.
- 윤청금, 「목포대교와 통항선박의 충돌사고에 대한 위기관리 주체에 관한 연구」, 목포해양대학교 대학원, 2013.
- 윤춘현, 「미용사들의 이직요인 분석을 통한 개선방안 연구 : 광주광역시와 전남 목포지역을 중심으로」, 대불대학교 경영행정대학원, 2006.
- 이강청, 「남·여 고등학생의 체육학습에 대한 관심도 조사 연구 : 목포시 남·여고등학교 학생을 중심으로」, 조선대학교 교육대학원, 1994.
- 이경수, 「광주·목포지역 일식주택의 평면적 특성에 관한 연구」, 광주대학교 산업대학원, 2002.
- 이경신, 「목포 연안의 유공층에 관한 연구」, 서울대학교 대학원, 1980.

- 이경옥, 「국공유재산의 관리방안에 관한 연구 : 목포시를 중심으로」, 목포대학교 경영행정대학원, 2004.
- 이경용, 「목포시 고등학생의 체육 활동참여 실태와 활성화에 관한 연구」, 목포대학교 교육대학원, 2004.
- 이근보, 「목포 沿岸域 개발에 따른 수산민원에 관한 연구」, 목포대학교 경영행정대학원, 1997.
- 이남일, 「목포항에 유입하는 오염부하량 산정」, 목포해양대학교 대학원, 2000.
- 이남주, 「木浦內港의 二枚貝類 幼生の 출현과 분포」, 목포대학교 대학원, 1997.
- 이도현, 「유목포함 과제 수행에 미치는 직관적 방략과 양화비교 방략의 효과」, 서울대학교 대학원, 1991.
- 이동은, 「목포시 중학생 사교육 실태 및 학부모 인식연구 : 원도심과 신도심 지역 비교」, 목포대학교 대학원, 2010.
- 이동진, 「목포지역 무역의 과제와 발전방향」, 목포대학교 대학원, 1999.
- 이동호, 「서울, 부산, 목포지역의 풍속의 확률 분포」, 건국대학교 대학원, 1999.
- 이명심, 「리더의 행동이 부하의 조직몰입에 미치는 영향에 관한 연구 : 목포시 동조직을 중심으로」, 목포대학교 경영행정대학원, 2008.
- 이미라, 「목포지역 남·여 중학생의 학교급식에서의 채소류 기호도 조사」, 목포대학교 교육대학원, 2010.
- 이민옥, 「미술치료와 관련된 기관 전문인들의 미술치료에 대한 인식도 조사 연구 : 전남지역의 광양·나주·목포·순천·여수시를 중심으로」, 조선대학교 디자인대학원, 2011.
- 이보라, 「목포 지역 성인의 혈청 지질 및 효소에 관한 연구」, 목포대학교 교육대학원, 2008.
- 이복화, 「시설아동의 사회부적응 행동에 관한 연구 : 목포지역의 시설아동을 중심으로」, 초당대학교 산업대학원, 2007.
- 이선이, 「목포지역 초등학생의 수산물 음식에 관한 기호도 연구」, 목포대학교 교육대학원, 2009.
- 이성, 「중소도시 아파트 노인의 Life Style에 관한 실태 조사 : 목포·순천을 중심으로」, 대불대학교 경영행정대학원, 2002.
- 이수환, 「목포권 해양스포츠 현황 분석과 활성화 방안에 관한 연구」, 목포대학교 대학원, 2003.
- 이숙진, 「전남 지역문화축제와 연계한 목포시립무용단의 공연실태에 관한 연구」, 전남대학교 대학원, 2011.
- 이순수, 「종업원의 직무만족에 관한 실증적 연구 : 목포지역 제조기업을 중심으로」, 조선대학교 교육대학원, 1989.
- 이승곤, 「목포권 관광개발을 위한 조사연구」, 경희대학교 경영대학원, 1985.
- 이승익, 「개항을 전후한 목포의 경관 및 기능변화」, 공주대학교 교육대학원, 1993.
- 이영미, 「목포 시내 중학교 학생들의 사교육비 현황 분석」, 목포대학교 교육대학원, 2002.

- 이영주, 「한국사회에서의 치매인식에 관한 연구 : 목포지역을 중심으로」, 초당대학교 산업대학원, 2005.
- 이용빈, 「공무원 근무성적평정제도에 관한 실증적 연구 : 목포시 지역 교육기관을 중심으로」, 목포대학교 경영행정대학원, 1995.
- 이우리, 「목포지역 여고생의 식행동과 영양지식에 관한 연구」, 전남대학교 교육대학원, 2010.
- 이주무, 「지역복지 전달체계의 개선 방안에 관한 연구 : 목포시를 중심으로」, 목포대학교 대학원, 2002.
- 이주승, 「지역축제 참여 동기에 따른 시장세분화 전략 : 목포 도자기축제를 중심으로」, 목포대학교 대학원, 2003.
- 이진구, 「목회자의 직무만족도에 관한 실증분석 : 목포지역을 중심으로」, 목포대학교 경영행정대학원, 2009.
- 이진웅, 「지방자치단체의 자치권에 관한 실증적 연구 : 목포시를 중심으로」, 목포대학교 경영행정대학원, 1995.
- 이창훈, 「전남 목포지역의 I / I 추정」, 호남대학교 대학원, 2003.
- 이채원, 「목포 달성사 불복장 식물 연구」, 단국대학교 대학원, 2013.
- 이현진, 「지방자치단체의 국제교류에 관한 연구 : 목포시를 중심으로」, 목포대학교 경영행정대학원, 2002.
- 이혜진, 「문학관 기록물 전시 활성화 방안 연구 : 목포문학관을 중심으로」, 전남대학교 대학원, 2014.
- 이호균, 「중등교원의 직무만족도에 관한 연구 : 목포지역을 중심으로」, 건국대학교 경영대학원, 1989.
- 이황복, 「강우기와 비강우기의 목포주변 해역의 수질특성」, 목포해양대학교 대학원, 2003.
- 이효진, 「목포 대불산업단지 활성화 방안에 관한 연구」, 한양대학교 지방자치대학원, 2003.
- 이홍복, 「아파트단지 내 어린이놀이터에서 발생하는 소음에 관한 조사연구 : 목포시 주공아파트를 중심으로」, 건국대학교 대학원, 1982.
- 임경환, 「목포초등학교 학생들의 시기능 이상의 유무에 관한 실태조사」, 초당대학교 산업대학원, 2012.
- 임수홍, 「목포시 하당신도심 보행자전용도로 보행환경 평가」, 목포대학교 대학원, 2013.
- 임종원, 「STEAM기반 목포자연사박물관 현장체험프로그램 개발과 적용사례」, 광주교육대학교 교육대학원, 2014.
- 임진호, 「문화운동으로서의 축제 연구 : '목포세계마당페스티벌' 사례를 중심으로」, 전남대학교 문화전문대학원, 2013.
- 장기룡, 「목포를 중심으로 한 서남지역 관광 상품연계에 관한 연구」, 대불대학교 경영행정대학원, 2005.
- 장대홍, 「목포의 지역주의와 선거」, 목포대학교대학원, 2006.
- 장복성, 「목포시 민원행정 서비스 질의 측정과 관리 전략 연구」, 초당대학교 산업대학원, 2003.
- 장소영, 「공동주택관리에 대한 인식 및 평가 : 광주·목포지역 아파트 거주자를 대상으로」, 목포대학교 교육대

학원, 2000.

장영환, 「도시공원의 합리적인 관리방안에 관하여 : 목포시 유달산 공원을 대상으로」, 목포대학교 대학원, 1994.

장용기, 「목포권의 환경변화에 따른 목포항의 개발전략에 관한 연구」, 목포해양대학교 대학원, 2003.

장일례, 「호텔연회에 대한 고객의 선택요인과 만족도에 관한 실증적 연구 : 목포지역 관광호텔을 중심으로」, 목포대학교 대학원, 2004.

장정민, 「고등학교교사의 직무만족도에 관한 연구 : 목포 시내 고교교사를 대상으로」, 국민대학교 교육대학원, 1992.

장희우, 「지방문화원 향토기록물 분류표 개발에 관한 연구 : 목포문화원 향토기록물을 중심으로」, 전남대학교 대학원, 2014.

전관영, 「목포시 고등학교 학생의 가치관」, 고려대학교 교육대학원, 1985.

전윤남, 「목포지방의 안개발생특성」, 공주대학교 교육대학원, 1996.

전재호, 「우리나라 노인교육 현황과 발전 방안 : 목포시를 중심으로」, 초당대학교 산업대학원, 2011.

전철웅, 「목포시 법정동·행정동 불일치 원인에 관한 연구」, 목포대학교 경영행정대학원, 1993.

전태상, 「음악 감상 수업의 효과적인 지도방안 : 목포시 전문계고 1학년 중심으로」, 목포대학교 교육대학원, 2010.

정두배, 「기독교 목회자와 교인의 갈등에 관한 고찰 : 목포지역 교회를 중심으로」, 대불대학교 경영행정대학원, 2000.

정두배, 「목회자 리더십에서 임파워먼트가 교인행동에 미치는 영향에 관한 연구 : 전남 목포지역을 중심으로」, 대불대학교 대학원, 2006.

정명선, 「목포 沿岸域 개발에 따른 沿岸水域 변화에 관한 연구」, 한국해양대학교 대학원, 1992.

정미라, 「장기요양 노인과 수발자들의 지원방안에 관한 연구 : 목포지역을 중심으로」, 목포대학교 대학원, 2003.

정미소, 「목포해역에서의 해수유동 수치모의 연구」, 전북대학교 대학원, 2014.

정미정, 「목포지역 중학생의 과외 실태와 과외 인식」, 목포대학교 교육대학원, 2002.

정병우, 「실업계 고등학생의 환경윤리의식에 관한 연구 : 전라남도 목포시를 중심으로」, 목포대학교 교육대학원, 2004.

정보현, 「영산강 하구둑건설에 따른 목포항 平均潮位面 변동에 관한 研究」, 연세대학교 산업대학원, 1989.

정상원, 「목포시 지역축제의 활성화 방안」, 목포대학교 대학원, 2009.

정소연, 「개항장의 도시공간구조에 관한 연구 : 부산, 인천, 목포, 군산, 마산, 개항장을 중심으로」, 부산대학교

대학원, 2008.

정승권, 「우리나라 노인복지정책에 관한 연구 : 목포시를 중심으로」, 목포대학교 경영행정대학원, 2007.

정승한, 「초등과학 “지층과 화석” 단원의 야외학습을 위한 지역지질의 활용방안 : 목포 일대를 중심으로」, 광주 교육대학교 교육대학원, 2015.

정신애, 「청소년의 음악 선호도와 음악교육 활용에 관한 소고 : 목포지역을 중심으로」, 목포대학교 교육대학원, 2010.

정영기, 「지방자치단체의 자치재정에 관한 연구 : 목포시를 중심으로」, 목포대학교 경영행정대학원, 1995.

정영식, 「도시마케팅전략에 의한 도시개발방안에 관한 연구 : 목포시 투자시장을 사례로」, 전남대학교 대학원, 1994.

정은숙, 「아동의 학대 경험이 학교 적응에 미치는 영향 : 목포지역을 중심으로」, 초당대학교 산업대학원, 2008.

정일광, 「목포항 내수면 설계파고의 결정에 관한 연구」, 전남대학교 대학원, 1984.

정일성, 「목포의 도시지리학적 고찰」, 고려대학교 교육대학원, 1976.

정장우, 「기술도입이 부두노동에 미치는 영향에 관한 연구 : 목포 항운노동조합을 중심으로」, 전남대학교 대학원, 1991.

정주진, 「목포지역 골프동호인들의 골프시설에 대한 만족도」, 목포대학교 대학원, 2004.

정환호, 「동북아 해운 환경 변화에 따른 서해안 항만 경쟁력 제고에 관한 실증 연구 : 목포항을 중심으로」, 인천 대학교 동북아물류대학원, 2009.

조길현, 「문화관광자원에 대한 지역주민의 경제적 가치평가 : 목포시 근대문화유산들을 중심으로」, 목포대학교 대학원, 2012.

조남열, 「신도시 개발에 따른 수문영향·토양유실 변화에 관한 연구 : 목포시 남악 신도시 개발지를 대상으로」, 목포대학교 대학원, 2002.

조동훈, 「목포해안지역에 적합한 풍력 및 태양광 발전시스템 데이터 분석에 관한 연구」, 목포해양대학교 대학원, 2005.

조성호, 「고등학교 학생들의 가치관에 관한 연구 : 전남 목포지역을 중심으로」, 전남대학교 교육대학원, 2002.

조용현, 「중학교 미술과목 포스터 그리기 단원의 수행평가 연구」, 경북대학교 교육대학원, 2000.

조용호, 「장애인활동보조서비스의 만족도에 관한 연구 : 목포시 이용자를 중심으로」, 조선대학교 정책대학원, 2009.

조웅, 「목포시 일본문화자원의 관광 상품화 방안」, 호남대학교 대학원, 2001.

조일휘, 「포스트모던시대의 도시교회 선교목회 방안연구 : 목포사랑의교회 백동조 목사의 행복목회철학을 중심으로」, 충신대학교 선교대학원, 2015.

- 조희진, 「풍관측 및 지형모형 풍동실험을 통한 목포대교 가설지역의 풍환경 평가」, 목포대학교 대학원, 2010.
- 주성광, 「학교법인의 수익용 기본재산 구조분석 : 목포지역사립학교를 중심으로」, 고려대학교 교육대학원, 2006.
- 주양미, 「해수면상승이 목포해역에 미치는 영향성」, 목포대학교 대학원, 2015.
- 지광일, 「목포·장흥지방의 최적 확률 降雨强度式 선정」, 조선대학교 교육대학원, 1999.
- 차성룡, 「목포시 원도심의 재생방안에 관한 연구 : 재래시장 활성화에 관한 주민의식조사를 중심으로」, 목포대학교 경영행정대학원, 2010.
- 채용옥, 「목포권 공무원의 생활체육참여와 인지된 삶의 질의 관계」, 목포대학교 대학원, 2006.
- 채희석, 「사회복지기관의 후원활성화 방안에 관한 연구 : 목포지역 시민들의 후원의식을 중심으로」, 목포대학교 경영행정대학원, 2009.
- 천중호, 「지역환경이 아파트 가격에 미치는 영향에 관한 연구 : 목포시 하당 평화광장을 중심으로」, 목포대학교 대학원, 2006.
- 최길상, 「노동이동에 관한 실증적 연구 : 광주·목포지역의 이직성향을 중심으로」, 청주대학교 대학원, 1992.
- 최동철, 「장애인 편의시설 개선 방안 연구 : 목포시를 중심으로」, 성결대학교 사회개발대학원, 1999.
- 최명호, 「지역축제 이미지가 참여동기에 미치는 영향 : 목포 개나리꽃 축제를 중심으로」, 목포대학교 대학원, 2003.
- 최미라, 「아파트 거주자의 주거이동 특성에 관한 연구 : 1990년대 초의 광주, 순천, 목포시를 중심으로」, 조선대학교 대학원, 1996.
- 최상열, 「농협 종사자의 직무만족도와 직장애착도에 관한 연구 : 전남 목포지역을 중심으로」, 대불대학교 경영행정대학원, 2002.
- 최석호, 「목포시 정책형성과 시의회의 역할 : 인구출산장려정책과 야간경관조명정책을 중심으로」, 목포대학교 경영행정대학원, 2010.
- 최선희, 「목포자연사박물관의 전시물과 초등학교과 내용과의 연계성 조사 : 생명영역을 중심으로」, 광주교육대학교 교육대학원, 2008.
- 최성환, 「도시계획구역내에 여러 행정구역이 내재된 도시의 도시계획 입안 개선방안에 관한 연구 : 목포도시기본계획을 중심으로」, 중앙대학교 건설대학원, 1996.
- 최성환, 「대한제국기(1897~1905) 목포각국거류지의 형성과 그 특징」, 목포대학교 대학원, 2003.
- 최승정, 「목포시 영구임대주택 거주실태 및 공급효과 분석」, 목포대학교 대학원, 1995.
- 최운규, 「해양레저관광 활성화를 위한 목포시를 중심으로 한 해상교통망 개발에 관한 연구 : 요트 항로 개발을 중심으로」, 목포해양대학교 대학원, 2011.

- 최종화, 「EFDC 모형을 이용한 목포해역 점착성 퇴적물 이동 모의」, 한남대학교 대학원, 2012.
- 최혁주, 「목포시 주민자치센터 활성화 방안」, 목포대학교 경영행정대학원, 2006.
- 최호옥, 「직업공무원제도의 확립을 위한 실증적 연구 : 목포지역 공무원을 중심으로」, 목포대학교 경영행정대학원, 1995.
- 추성경, 「과제특성 및 질문형태에 따른 유목포합과제 수행수준 및 수리능력과의 관계」, 동아대학교 대학원, 1993.
- 한명식, 「시계열 해석에 의한 潮位 계열의 분석 : 인천, 목포항을 중심으로」, 연세대학교 산업대학원, 1990.
- 한소영, 「목포 유달산 조각공원 작품 연구 : 2008년 설치작품의 조형적 특성에 대하여」, 목포대학교 교육대학원, 2009.
- 한익희, 「도시지역의료보험의 재원조달과 급여에 관한 고찰: 목포시지역의료보험 시범지역을 중심으로」, 중앙대학교 사회개발대학원, 1988.
- 한철민, 「한말(1897-1910) 목포 개항과 무역구조에 관한 연구」, 고려대학교 대학원, 1988.
- 한철호, 「韓末(1897-1910) 木浦 開港과 貿易構造에 관한 研究」, 고려대학교 대학원, 1988.
- 허덕영, 「우포·목포늪의 수질보전을 위한 조사 연구」, 창원대학교 산업대학원, 2001.
- 형경숙, 「목포지역 실업계 고등학교 학생들의 식습관 및 간식 섭취 실태」, 조선대학교 교육대학원, 2010.
- 홍상지, 「목포 達聖寺 佛腹藏 衣服 연구」, 단국대학교 대학원, 2014.
- 황경화, 「여고생의 자아개념과 학업성취도간의 상관관계 연구 : 목포지역 여고생을 중심으로」, 목포대학교 교육대학원, 2005.
- 황송애, 「소규모 초등학교 운영의 효율화 방안 : 목포시를 중심으로」, 목포대학교 경영행정대학원, 2001.
- 황순영, 「택지개발사업에 대한 평가 분석 : 목포옥암지구를 대상으로」, 목포대학교 경영행정대학원, 2009.
- 황용배, 「목포 인접지역 연약점성토의 지반공학적 토질특성」, 목포해양대학교 대학원, 2004.
- 황정호, 「목포미항 가꾸기 사업의 타당성에 관한 연구」, 목포대학교 경영행정대학원, 2005.

● 연구논문(일반논문)

- 강병기, 「木浦市の市街地劃地分割・合併에 관한 沿革의 考察」, 『국토계획』54, 대한국토계획학회, 1989.
- 강봉룡, 「목포권 도서해양문화의 창조적 재인식」, 『도서문화』37, 목포대학교 도서문화연구원, 2011.
- 강애경, 「박화성 소설에 나타난 근대 도시 목포」, 『현대문학이론연구』37, 현대문학이론학회, 2009.
- 강영훈, 「木浦市 輸出에 관한 研究」, 『임해지역개발연구』2, 목포대학 임해지역개발연구소, 1982.
- 강옥경 외, 「목포근해 해산물에서 분리한 *Vibrio vulnificus*의 항균제 내성에 관하여」, 『논문집』22-2, 목포과학대학교, 1998.
- 강주혁, 「목포체육의 발달에 관한 사적 고찰 2」, 『목포대학교논문집』17-1, 목포대학교, 1996.
- 강주혁, 「木浦市内 初, 中, 高等學校 體育實態에 관한 研究」, 『목포대학교논문집』7, 목포대학교, 1986.
- 강주혁 외, 「木浦大學 體育學科 入學시험 실기고사에 관한 고찰 1」, 『목포대학교논문집』14-2, 목포대학교, 1993.
- 강주환, 「陰解潮汐模型의 木浦港 隣近海域에의 適用」, 『한국해안·해양공학회지』7-4, 한국해안해양공학회, 1995.
- 강주환 외, 「하구언 및 방조제 건설에 따른 목포해역의 환경변화」, 『대한토목학회논문집』16, 대한토목학회, 1996.
- 강주환 외, 「낙조우세와 관련된 목포해역의 조류특성 분석」, 『대한토목학회논문집』18, 대한토목학회, 1998.
- 강주환 외, 「방조제 건설로 인한 목포해역에서의 오염확산양상 변화」, 『대한토목학회논문집』18, 대한토목학회, 1998.
- 강주환 외, 「조석환경변화를 고려한 목포항의 고극조위 산정」, 『한국해안·해양공학회지』12-4, 한국해안해양공학회, 2000.
- 강주환 외, 「하구언 방조제 건설이후 목포해역의 해일 위험성 증대」, 『방재정보』6-2(통권 18호), 한국방재협회, 2004.
- 강춘산, 「기대와 관심을 신뢰와 만족으로 승화시키는 목포교육」, 『교육연구』27-1(통권 450호), 한국교육생산성연구소교육연구사, 2007.
- 강춘산, 「감동과 신뢰를 주는 목포교육」, 『교육연구』28-1(통권 462호), 한국교육생산성연구소교육연구사, 2008.
- 강태숙, 「5년간 목포인근지역과 신입생의 B형 간염표면항원(HBs Ag)과 항체(HBs Ab) 양성률에 대한 조사」, 『논문집』23-2, 목포과학대학교, 1999.
- 강태숙 외, 「5년간 목포인근지역과 신입생의 B형 간염표면항원(HBs Ag)과 항체(HBs Ab)양성률에 대한 조사」, 『논문집』23-1, 목포과학대학교, 1999.

- 강평년, 「컨조인트분석을 이용한 주거선호 결정에 관한 연구 : 중소도시인 목포시 주민을 대상으로」, 『한국주거환경학회논문집』6-1(통권 9호), 한국주거환경학회, 2008.
- 강필중 외, 「遠隔探查 資料에 依한 玉川褶曲帶 南部延長部の(全州-木浦)地質構造研究」, 『조사연구보고』13, 한국동력자원연구소, 1982.
- 강환수 외, 「공학교육 내실화를 위한 교과목 포트폴리오 사례 연구」, 『디지털콘텐츠학회 논문지』14-4, 한국디지털콘텐츠학회, 2013.
- 강환훈 외, 「목포항 100년과 목포지역 무역의 과제」, 『임해지역개발연구』17, 목포대학교 임해지역개발연구소, 1997.
- 건설부, 「木浦榮山江地域綜合計劃(試案)」, 『건설』2, 건설경제연구회, 1963.
- 계봉명 외, 「목화 新品種 “木浦 6號”」, 『농사시험연구보고』12-1, 농촌진흥청, 1969.
- 고상우, 「목포항 개발현황 및 추진계획 : 서남권의 물류거점구축 및 다기능종합항만 육성」, 『항만』101, 한국항만협회, 2007.
- 고석규, 「공간의 이중성과 신파성(新派性) : 서울과 목포의 사례를 중심으로」, 『열린지성』6, 교수신문사, 1999.
- 고석규, 「近代都市 木浦의 ‘有志’와 木浦高等普通學校 설립운동 : 기대와 현실의 간격」, 『한국사연구』109, 한국사연구회, 2000.
- 고석규, 「근대도시 목포의 대중문화를 통해 본 식민지 근대성」, 『지방사와 지방문화』9-1, 역사문화학회, 2006.
- 고석규, 「근대도시 목포의 역사경관과 문화」, 『건축역사연구』16-2(통권 51호), 한국건축역사학회, 2007.
- 고장열, 「목포-무안-신안 서남권 발전 추동력 확보 위한 하나되기 추진」, 『지방행정』58, 행정공제회, 2009.
- 고정주, 「한반도 서남권의 주연을 꿈꾸는 목포신항만 5개 산업단지 가까워 유리한 조건 : 목포신항만 개장」, 『해양한국』373, 한국해사문제연구소, 2004.
- 공효주 외, 「건강한 야간환경 조성을 위한 목포시 옥외조명의 빛공해 평가」, 『한국생태환경건축학회논문집』9-6(통권 40호), 한국생태환경건축학회, 2009.
- 곽정숙 외, 「수돗물불소농도조정사업에 관한 목포시민의 의식에 관한 조사」, 『한국치위생학회지』13-1, 한국치위생학회, 2013.
- 구대회, 「국립목포병원 폐결핵 환자에서 당뇨병 유무에 따른 예후의 비교 연구」, 『(국립목포병원)논문집』32, 국립목포병원, 2014.
- 국 경, 「木浦結核管理所에 있어서의 結核患者 治療成果에 關한 考察」, 『전남의대잡지』7-2, 전남대학교 의과대학, 1970.
- 권민규 외, 「아동의 방과후 생활실태와 방과후 자녀지도에 대한 어머니의 기대조사 : 창원시와 목포시를 중심으로」, 『자연·자원연구』1-1, 순천대학교 농업과학연구소, 2001.
- 권이담, 「“목포의 옛 영화를 되찾기 위해 신명을 다 바칠 각오입니다” : 權彝淡 목포시장 인터뷰」, 『지방행정』

45-517, 대한지방행정공제회, 1996.

권이담, 「21세기 위대한 목포 건설을 위하여 : 목포시」, 『도시문제』33-359, 대한지방행정공제회, 1998.

권일송, 「東木浦附近」, 『한국시단』2, 한국시단사, 1969.

권준오 외, 「木浦市計劃을 위한 成長模型의 開發과 分析」, 『대한국토·도시계획학회지』20-2, 대한국토·도시계획학회, 1985.

기경자 외, 「목포 유달산에서의 나비 개체군 동태에 관한 연구」, 『환경생물』22-1, 한국환경생물학회, 2004.

김갑식, 「자동차 부분정비업의 서비스품질에 관한 연구 : 목포지역 부분정비업체를 중심으로」, 『논문집』24-1, 목포과학대학교, 2000.

김건형 외, 「목포지역에서의 C형 간염 바이러스 항체의 양성율」, 『대한소화기학회지』80, 대한소화기학회, 1996.

김경수, 「1910년대 榮山浦 市街地 形成過程」, 『문화역사지리』12, 한국문화역사지리학회, 2000.

김경옥, 「1920년대 「신문」을 통해본 목포 사람들의 도시생활」, 『역사학연구』50, 호남사학회, 2013.

김경희, 「목포지역 아동학대 실태조사 연구」, 『목포대학교논문집』16-1, 목포대학교, 1995.

김광석, 「목포항의 항만건설」, 『항만』4-2(통권 8호), 한국항만협회, 1980.

김광석, 「청소년복지시설의 개선방안에 관한 연구 : 목포권사회복지시설을 중심으로」, 『논문집』35, 목포과학대학교, 2011.

김광수, 「목포항의 수질 특성 I : 하계의 유기물 오염과 용존산소를 중심으로」, 『해양안전학회지』3-1, 해양안전학회, 1997.

김광수, 「목포항의 수질 특성 II : 하계의 부영양화를 중심으로」, 『해양안전학회지』3-2, 해양안전학회, 1997.

김광수, 「목포항의 M_2 조석에 대한 수치 시뮬레이션」, 『논문집』7-1, 목포해양대학교, 1999.

김광수, 「목포항 수질오염과 부영양도의 계절 변화」, 『한국해양환경공학회 학술대회논문집』, 한국해양환경공학회, 1999.

김광수, 「목포항 수질의 계절적 변화 특성」, 『한국해양환경공학회 학술대회논문집』, 한국해양환경공학회, 1999.

김광수, 「목포항 수질의 계절적 변화 특성 : 1. 물리 환경과 유기 오염」, 『해양환경·안전학회지』10, 해양환경안전학회, 1999.

김광수, 「목포하수처리장 가동에 따른 목포항 유입 오염부하량의 변화」, 『한국해양환경공학회 학술대회논문집』, 한국해양환경공학회, 2000.

김광수, 「목포항의 수질 및 부영양도의 계절 변화」, 『한국해양환경공학회지』4-3, 한국해양환경공학회, 2001.

김광수, 「목포하수처리장 가동에 따른 목포항 유입 오염부하량의 변화」, 『해양환경·안전학회지』8-2(통권 17

호), 해양환경안전학회, 2002.

김광수, 「목포항 수질개선에 대한 목포하수처리장의 기여율 산정」, 『한국해양환경공학회지』6-4, 한국해양환경공학회, 2003.

김광수, 「목포미항가꾸기에 관한 지역시민의식 조사 : 도시환경과 문화의식 1」, 『한국해양환경공학회 학술대회 논문집』, 한국해양환경공학회, 2004 ; 『한국해양환경공학회지』7-2, 한국해양환경공학회, 2004.

김광수, 「목포미항가꾸기에 관한 지역시민의식 조사 : 해양환경에 관한 시민의식2」, 『한국해양환경공학회 학술대회논문집』, 한국해양환경공학회, 2004 ; 『한국해양환경공학회지』7-2, 한국해양환경공학회, 2004.

김광수 외, 「목포항에 유입하는 오염부하량 산정 : 비강우시 육상오염부하를 중심으로」, 『한국해양환경공학회지』6-1, 한국해양환경공학회, 2003.

김국진 외, 「부산·목포 “관광 혁명 곧 온다” : 개통 호재에 들뜬 정차역 지역경제 총점검…지자체마다 “관광 중심지 만들겠다” : 비즈니스 혁명」, 『이코노미스트』730, 중앙일보시사미디어, 2004.

김근철 외, 「목포 삼진지구 조선전문협업화단지 조성을 위한 연구」, 『한국해양환경공학회 학술대회논문집』, 한국해양환경공학회, 1999.

김기빈, 「남도의 젓줄 영산강(梁山江) : 옛날 나주와 무안의 두 목포, 영산강과 흑산도의 인연」, 『하천과 문화』4-3, 한국하천협회, 2008.

김길수, 「南道 演劇史 II : 목포 연극의 흐름과 수용을 중심으로」, 『남도문화연구』5, 순천대학 남도문화연구소, 1994.

김남형, 「목포살았는 木浦港」, 『현대해양』170, 현대해양사, 1984.

김능오, 「종합화의 기로에 선 목포대학상 정립에 관한 고찰」, 『도림』4, 木浦大學, 1985.

김능오, 「海水浴場 開發 優先順位因子測定에 關한 研究 : 事例研究 : 全南地域 21個 海水浴場을 中心으로」, 『목포대학교논문집』6, 목포대학교, 1985.

김능오, 「木浦市 오픈스페이스 利用實態分析에 關한 研究」, 『목포대학교논문집』10-2, 목포대학교, 1989.

김능오, 「近隣生活文化施設의 分布에 關한 研究 : 광주시와 목포시를 중심으로」, 『목포대학교논문집』16-1, 목포대학교, 1995.

김능오 외, 「近隣住居行態와 오픈스페이스 利用行態에 關한 研究 ; 木浦市를 中心으로」, 『임해지역개발연구』9, 목포대학교 임해지역개발연구소, 1990.

김능오 외, 「유치원 室外 놀이시설물의 색채실태 분석 ; 목포시내의 9개 사립유치원을 중심으로」, 『임해지역개발연구』9, 목포대학교 임해지역개발연구소, 1990.

김능오 외, 「목포시 경관 이미지 분석에 관한 연구」, 『임해지역개발연구』10, 목포대학교 임해지역개발연구소, 1991.

김능오 외, 「목포시 가로경관의 시각적 복잡성 및 선호도에 관한 연구」, 『임해지역개발연구』11, 목포대학교 임해지역개발연구소, 1992.

- 김농오 외, 「農村住宅의 外裝色彩改善을 위한 研究 : 광주·목포간 국도주변의 5개 마을을 中心으로」, 『목포대학교논문집』14-1, 목포대학교, 1993.
- 김농오 외, 「都市街路景觀의 視覺的 이미지에 관한 연구 ; 木浦市의 中心街를 中心으로」, 『임해지역개발연구』13, 목포대학교 임해지역개발연구소, 1994.
- 김농오 외, 「어촌의 주거환경 특성과 개선방안에 관한 연구 : 사례지역(달리도, 외달도, 울도)을 中心으로」, 『목포대학교논문집』17-1, 목포대학교, 1996.
- 김대근 외, 「방호울타리 설치에 따른 교량단면의 공기역학 특성 해석 : 목포대교」, 『한국공공학회지』12-3, 한국공공학회, 2008.
- 김대래 외, 「귀속사업체의 탈루 및 유실, 1945-1949 : 광주와 목포 지역의 사례를 中心으로」, 『경제학논집』11-2, 한국국민경제학회, 2002.
- 김대연 외, 「2009년 국립목포병원에 입원한 65세이상 노인환자의 임상적 고찰」, 『(국립목포병원)논문집』29, 국립목포병원, 2011.
- 김대중, 「木浦海運界의 實狀과 그 發展策」, 『호남평론』5-1, 호남평론사, 1950.
- 김도용 외, 「목포연안지역의 안개특성에 관한 연구」, 『한국환경과학회지』15-7, 한국환경과학회, 2006.
- 김도형, 「한말의 노동운동 : 목포부두 노동자의 항쟁」, 『啓明』18, 계명대학교, 1986.
- 김도희, 「점 오염원 조사를 통한 목포 내항의 수질관리」, 『해양환경안전학회지』12-4(통권 27호), 해양환경안전학회, 2006.
- 김도희 외, 「하계 장마기의 목포 주변해역의 수질 특성」, 『한국해양환경공학회 학술대회논문집』, 한국해양환경공학회, 2002.
- 김도희 외, 「강우기와 비강우기의 목포 주변해역의 수질 비교」, 『한국해양환경공학회 학술대회논문집』, 한국해양환경공학회, 2003.
- 김도희 외, 「집중 강우시 목포 주변해역의 수질 특성」, 『한국해양환경공학회지』6-2, 한국해양환경공학회, 2003.
- 김도희 외, 「광양, 목포, 신안 주변해역 해저퇴적물의 오염도 평가에 관한 연구」, 『해양환경안전학회지』19-4(통권 57호), 해양환경안전학회, 2013.
- 김동래 외, 「木浦 沿岸의 植生分析」, 『해양개발연구』3-1, 군산대학 해양개발연구소, 1991.
- 김동석, 「木浦市의 近代化로 가는길」, 『새전남』41, 전남공론사, 1971.
- 김동석, 「木浦市의 空間綠化 : 都市의 空間綠化」, 『도시문제』7-8, 한국도시행정협회, 1972.
- 김동석, 「우리市의 새마을 運動推進方向 〈木浦市篇〉」, 『도시문제』8-1, 대한지방행정협회, 1973.
- 김려생 외, 「가정주부·노인여성의 생활체육의식과 참여실태에 관한 비교 조사 연구 : 목포지역 中心으로」, 『목포대학교논문집』15-2, 목포대학교, 1994.

- 김만곤 외, 「목포해역 점착성 퇴적물의 침식특성에 대한 실험적 연구」, 『한국해양공학회지』25-2(통권 98호), 한국해양공학회, 2011.
- 김만수, 「목포청년회관과 목포만세운동 : 글로컬 문화유산」, 『(월간)문화재』366, 한국문화재단, 2015.
- 김무홍, 「목포항 개발의 장기발전 과제 上」, 『항만』72, 한국항만협회, 1999.
- 김무홍, 「항만개발 : 목포항 개발의 장기발전 과제 (下)」, 『항만』73, 한국항만협회, 2000.
- 김미희 외, 「목포시 아동시설의 실내환경 안전실태에 관한 연구」, 『한국청소년시설환경학회논문집』5-4(통권 14호), 청설출판, 2007.
- 김병옥 외, 「하구언 방조제 건설에 따른 목포해역의 조위변화」, 『연안환경연구』16, 목포대학교 연안환경연구소, 1999.
- 김병하, 「開化期の 居留日本人과 그 職業」, 『경희대학교논문집』7, 경희대학교, 1972.
- 김보경, 「꿈과 끼를 키우는 행복 목포교육」, 『교육전남』124, 전라남도교육연구정보원, 2014.
- 김상귀 외, 「서·남해안 해성점토의 물리·압축특성 고찰 : 인천·목포·광양·부산」, 『한국지반환경공학회논문집』12-6, 한국지반환경공학회, 2011.
- 김상완 외, 「영상레이더를 이용한 목포 지반침하 관측」, 『자원환경지질』38-4(통권 173호), 대한자원환경지질학회, 2005.
- 김상욱, 「한말·일제강점기(1899~1929) 목포소방조의 결성과 활동」, 『역사학연구』34, 호남사학회, 2008.
- 김상현 외, 「목포-제주 해상물류 분석에 기초한 연안운송시스템 구축에 관한 연구」, 『해양환경안전학회지』14-3(통권 34호), 해양환경안전학회, 2008.
- 김상호 외, 「목포구 인접해역에서의 조류특성」, 『韓國港灣學會誌』15-2, 한국항만학회, 2001.
- 김석주 외, 「都市와 農漁村間의 身體發育에 關한 研究 : 木浦·務安·新安 中學生을 中心으로」, 『논문집』4, 목포대학교, 1982.
- 김선태, 「목포 출신 대표문인들의 활동과 목포문학의 발전 방안」, 『현대문학이론연구』30, 현대문학이론학회, 2007.
- 김선태, 「목포권 문학의 어제와 오늘 : 목포문학의 실태와 발전방안을 중심으로」, 『도서문화』37, 목포대학교 도서문화연구원, 2011.
- 김선태, 「김지하의 첫 시집 『황토』와 목포」, 『문예연구』19-1(통권 72호), 문예연구사, 2012.
- 김선태, 「목포해양문학의 흐름과 과제」, 『도서문화』40, 목포대학교 도서문화연구원, 2012.
- 김선태, 「김지하의 초기시와 생명사상과의 연관성 : 목포 관련 시편을 중심으로」, 『현대문학이론연구』54, 현대문학이론학회, 2013.
- 김성진, 「김우진 희곡 연구 : <두데기 詩人의 幻滅>과 <難破>를 중심으로 / 김성진」, 『목포어문학』2, 목포대학교

국어국문학과, 2000.

김성진, 「희곡에 표출된 목포 이미지 고찰 : 김우진·박화성·차범석 희곡을 중심으로」, 『어문논집』37, 중앙어문학회, 2007.

김성철, 「목포시 방사선발생장치의 현황과 운영에 관한 고찰」, 『논문집』25-1, 목포과학대학교, 2001.

김성환, 「프로그램 제작기 목포MBC「어영차 바다野」: 「어영차 바다野」바다는 희망이다」, 『방송문화』399, 한국방송협회, 2014.

김성훈, 「西海岸時代 木浦圈의 大陸交易進出戰略」, 『전남지역경제조사』7, 전라남도·광주은행, 1988.

김세원, 「목포항 제1항로의 신항로 개설 및 항로표지 재배치에 관한 연구」, 『해사산업연구소논문집』11, 한국해양대학교 부설 해사산업연구소, 2001.

김세원, 「목포구 부근의 신항로 개설 및 항로표지 재배치에 관한 연구」, 『導船』32, 한국도선사협회, 2002.

김소연 외, 「ALOS PALSAR 영상과 GPS를 이용한 시계열 분석 : SBAS 알고리즘을 적용한 목포시 일원의 지반 침하 연구」, 『한국측량학회지』31-5, 한국측량학회, 2013.

김승섭, 「부산-하동-목포 해양플랜트산업 벨트 구축 : 신자부, 5년간 800억 투자 사업자 공모 실시 : 부산-해양기 자재, 목포-해양케이블, 하동-심해자원 생산설비 인증센터 건설」, 『해양한국』492, 한국해사문제연구소, 2014.

김신일 외, 「목포·남원·예산지방 Burley 염증 형별 질소의 경향 조사 연구」, 『한국연초학회지』1-2, 한국연초학회, 1979.

김양옥 외, 「목포지역 의료보험과 의약분업 시범사업에 관한 조사분석」, 『전남의대잡지』65, 전남대학교 의과대학 연구소, 1986.

김영성 외, 「韓國西海의 海洋學的 要素와 Plankton 分布와의 關係研究 ; 木浦 …」, 『자연과학연구』4, 조선대학교 자연과학연구소, 1982.

김영수, 「목포지역의 기업의 직무스트레스에 관한 연구」, 『논문집』25-2, 목포과학대학교, 2001.

김영수, 「목포 청소년 축제에 관한 연구」, 『논문집』32, 목포과학대학교, 2008.

김영수 외, 「企業文化와 職務成果에 관한 實證的研究 : 목포지역을 중심으로」, 『논문집』22-1, 목포전문대학, 1998.

김영수 외, 「직무스트레스에 관한 실증 연구 : 목포지역을 중심으로」, 『논문집』22-1, 목포전문대학, 1998.

김영열, 「木浦醫保現況」, 『서울약사회지』59, 서울특별시약사회, 1985.

김영옥 외, 「주부들의 영양지식과 식습관에 관한 조사 연구 : 목포시를 중심으로」, 『논문집』8(2-II), 목포대학교, 1987.

김영옥 외, 「지역사회 연령계층별 국민영양실태조사 : 목포대학 남·녀 학생들의 식생활활동 및 영양섭취 상태에 관한 연구 1」, 『논문집』8-2, 목포대학교, 1987.

- 김영옥 외, 「지역사회 연령계층별 국민영양실태조사 : 목포시 장년층의 식생활 의식구조와 영양섭취 상태에 관하여 2」, 『목포대학교논문집』10-2, 목포대학교, 1989.
- 김영옥 외, 「전남지역 중학생의 라면소비 실태조사: 목포시, 무안군, 함평군을 중심으로 2」, 『목포대학교논문집』11-1, 목포대학교, 1990.
- 김영옥 외, 「일부지역 국민학생의 라면 소비 실태조사 : 목포시를 중심으로 1」, 『목포대학교논문집』12-1, 목포대학교, 1991.
- 김영옥 외, 「남녀 중고등학생들의 음료 섭취 실태 및 음료의 기호도 조사 연구 : 목포지역을 중심으로」, 『목포대학교논문집』12-1, 목포대학교, 1991.
- 김영자 외, 「목포인근지역주민의폐흡충,간흡충에대한감염조사」, 『목포대학교논문집』17-1, 목포대학교, 1996.
- 김영진, 「木浦大學 學生의 意識構造에 관한 調査 研究 : 自我概念을 中心으로」, 『논문집』23-1, 목포과학대학교, 1999.
- 김영진, 「목포 평론문학사 고찰」, 『논문집』4, 목포대학교, 1982.
- 김영진, 「목포과학대학교 이미지 형성을 위한 홍보전략」, 『논문집』34, 목포과학대학교, 2010.
- 김영춘, 「“발전 기반 확보-후퇴 위기 극복” 재임 1년의 성과 한마디로 압축 : 박홍률 목포시장」, 『굿뉴스피플』146, 굿뉴스피플, 2015.
- 김영춘, 「“양복 벗어버리고 발로 뭉겠습니다” : 문만식 목포무안신안축협 조합장」, 『굿뉴스피플』147, 굿뉴스피플, 2015.
- 김영태, 「유권자의 정당이미지와 민주시민교육의 방향 : 목포지역 사례를 중심으로」, 『한국지방정치학회보』4-1, 한국지방정치학회, 2010.
- 김용욱, 「釜山 開港 後 韓國 各港에 관한 研究-主로 日本租界를 中心으로-」, 『항도부산』6, 부산시사편찬위원회, 1967.
- 김우항 외, 「목포해역에서 수질의 계절적인 변화」, 『(해양환경안전학회)학술발표회』, 해양환경안전학회, 2014.
- 김옥 외, 「쉬운 참여와 어려운 참여 : 대전과 목포지역 젊은이의 가치정향과 정치참여」, 『정치·정보 연구』9-1 (통권 18호), 한국정치·정보학회, 2006.
- 김인숙 외, 「목포지역 초등학교들의 미교정안 현황에 관한 연구」, 『한국안광학회지』16-3(통권 44호), 한국안광학회, 2011.
- 김일호, 「대학도서관의 효율적인 운영을 위한 구조조정 방안 : 목포대학 도서관을 중심으로」, 『국립대학도서관보』17, 국립대학도서관협의회, 1999.
- 김재국 외, 「光州·木浦圈 落後地域의 均衡發展에 관한 研究 : 羅州市를 中心으로」, 『공업기술연구』6, 동신대학교 공업기술연구소, 2000.
- 김재천, 「광주·목포 민심 “환장하겠소...” : 기대감에서 안타까움으로, 다시 불만으로-어딜가나 “답답하당께”」, 『뉴스피플』472, 대한매일신보사, 2001.

- 김재홍, 「생명운동으로서 '목포YMCA 삼빔 운동'의 추동을 위한 사상 모색 : 톨스토이 요약복음서를 통해서 본 '예수의 생명운동'을 중심으로」, 『한국YMCA AOS연구지』18, 한국YMCA 간사회, 2009.
- 김정규, 「목포대학교 5공학관 자연을 담은 교육 공간」, 『교육시설』20-4(통권 95호), 한국교육시설학회, 2013.
- 김정민, 「목포지역 경제활성화를 위한 산학관민 협동」, 『사회과학연구』7, 목포대학교 사회과학연구소, 1993.
- 김정민, 「木浦市統計年譜를 중심으로한 地域統計의 誤差에 관한 연구」, 『사회과학연구』8, 목포대학교 사회과학연구소, 1994.
- 김정민, 「地域發展을 위한 民間活力의 活性化 方案 : 木浦市를 사례로」, 『한국지역개발학회지』13-1, 한국지역개발학회, 2001.
- 김정민, 「지식기반시대에 항구도시, 목포의 발전방안 : 목포대학이 목포지역에 끼치는 영향을 중심으로」, 『한국도서연구』22-2, 한국도서(섭)학회, 2010.
- 김정삼, 「컴퓨터단층영상장치의 성능평가 실험 : 목포지역 병원 중심으로」, 『논문집』29, 목포과학대학교, 2005.
- 김정성, 「沿岸旅客 安全輸送對策, 木浦港 을 中心 으로」, 『해운항만』4-8(통권 33호), 해운항만청, 1979.
- 김정숙, 「木浦篇 : 文學風土記 : 同鄉의 先輩 後輩를」, 『현대문학』12-3, 현대문학, 1966.
- 김정오, 「순수시와 대중가요의 예술적 가치 : 이난영의 '목포의 눈물'에 대한 노랫말을 중심으로」, 『한울문학』73, 한울, 2010.
- 김정오, 「순수시와 대중가요의 예술적 가치 : 이난영의 '목포의 눈물'에 대한 노랫말을 중심으로」, 『한울문학』74, 한울, 2010.
- 김정오, 「순수시와 대중가요의 예술적 가치 : 이난영의 '목포의 눈물'에 대한 노랫말을 중심으로」, 『한울문학』75, 한울, 2010.
- 김정오, 「순수시와 대중가요의 예술적 가치 : 이난영의 '목포의 눈물'에 대한 노랫말을 중심으로」, 『한울문학』76, 한울, 2010.
- 김정희 외, 「서해산 김 업체상의 미소생물과 김의 병해와의 관계에 대한 연구 II : 목포 인근 김 양식장 주변해수에서의 종속영양세균의 계절적 변화」, 『한국수산학회지』25-4, 한국수산학회, 1992.
- 김정희 외, 「서해산 김 업체상의 미소생물과 김의 병해와의 관계에 대한 연구 : 목포 인근 김 양식장 주변해수에서의 종속영양세균의 계절적 변화 2」, 『해양개발연구소연구논문집』1, 군산대학교 해양개발연구소, 1993.
- 김중, 「木浦大學 學生의 教育觀에 關한 調查研究 : 家庭環境을 中心으로」, 『논문집』5, 목포대학교, 1983.
- 김중대, 「철강산업은 국가의 미래다 : 목포에서 제주까지 해터터널을 놓는다면」, 『철강보』40-9(통권 468호), 한국철강협회, 2014.
- 김중선, 「木浦開港에 關한 考察 : 主로 埠頭勞動者의 紛爭을 中心으로」, 『논문집』3, 목포대학교, 1981.
- 김중선, 「暗使日商民 務安監理署 攔入占據에 關한 考察」, 『논문집』4, 목포대학교, 1982.

- 김종선, 「木浦港에 있어서의 露·日間의 租借地 獲得 過程 : 高干島事件을…」, 『논문집』5, 목포대학교, 1983.
- 김종선, 「西南海 島嶼地域의 農地紛爭 및 小作爭議에 關한 研究 : 新韓公司에 對한 荷衣島民의 7·7抗爭을 中心으로 3」, 『논문집』11-2, 목포대학교, 1990.
- 김중준, 「木浦市民의 子女教育 態度에 關한 階層別 比較 研究」, 『논문집』3, 목포대학교, 1981.
- 김중준, 「師系學生과 非師系 學生의 敎職觀에 對한 比較研究 : 木浦大學 學生을 中心으로」, 『논문집』6, 목포대학교, 1985.
- 김주식, 「해방사적 시각에서 본 목포의 해양전략적 가치」, 『해양담론』1, 문현, 2014.
- 김주영, 「한·일 비교 분석을 통한 목포시 파크골프 발전방안」, 『스포츠과학연구』25, 전남대학교 부설스포츠 과학연구소, 2008.
- 김지민, 「목포 1세기의 역사와 근대건축」, 『건축사』362, 대한건축사협회, 1999.
- 김지민, 「건축으로 본 목포의 근대성」, 『호남문화연구』42, 전남대학교 호남문화연구소, 2008.
- 김진성, 「목포 “이훈동 정원”의 일본식 정원 특성에 관한 연구」, 『한국전통조경학회지』27-3(통권 69호), 한국전통조경학회, 2009.
- 김진성 외, 「목포지역 소비자의 대형할인점 선택 결정에 관한 연구 : 이마트, 롯데마트를 중심으로」, 『사회과학연구』4-1, 한국사회과학회, 2004.
- 김진중 외, 「木浦·長興地方의 降雨強度式 誘導」, 『건설기술연구』19-1, 조선대학교 건설기술연구소, 1999.
- 김천식, 「목포항만의 현황과 과제」, 『임해지역개발연구』8, 목포대학교 임해지역개발연구소, 1989.
- 김천식, 「木浦港灣의 現況 및 開發의 當爲性과 課題」, 『무역연구논문집』8, 원광대학교 무역연구소, 1990.
- 김천식, 「서남에 위치한 목포·광양 항만의 대륙권 연계 기능과 역할」, 『국제상학』12-1, 한국국제상학회, 1997.
- 김철수, 「木浦地方의 植物相調査 1」, 『논문집』1, 목포교육대학, 1967.
- 김철수, 「木浦大學校 所藏 석엽植物標本 目錄」, 『연안생물연구』6, 목포대학교 연안생물연구소, 1989.
- 김철승 외, 「목포항 출입항로의 환경스트레스 평가에 관한 연구」, 『해양환경안전학회지』12-3(통권 26호), 해양환경안전학회, 2006.
- 김철우 외, 「목화早熟·多收性畝用 “木浦8號”」, 『특용작물연구논문집』40-1, 농촌진흥청, 1998.
- 김철현, 「木浦圈 金融産業의 發展現況에 關한 研究」, 『산업경제연구』16-5(통권 49호), 한국산업경제학회, 2003.
- 김철현, 「목포권 경제발전을 위한 금융산업의 역할 제고방안」, 『산업경제연구』16-6(통권 50호), 한국산업경제학회, 2003.
- 김태영 외, 「韓國開港場의 外人館研究 III : 木浦 및 群山港」, 『대한건축학회논문집』19, 대한건축학회, 1988.

- 김판진 외, 「재래시장 시설현대화에 따른 소비자 인식도에 관한 연구 : 목포지역 소비자들을 대상으로」, 『Journal of distribution science』7-1, 한국유통과학회, 2009.
- 김학래, 「木浦文學의 어제와 오늘」, 『월간문학』21-8(통권 234호), 월간문학사, 1988.
- 김학중, 「木浦市 : 우리市 上水道·工業用水의 長期需給計劃」, 『도시문제』5-7, 한국도시행정협회, 1970.
- 김학중, 「목포개발종합 계획」, 『향토』1-1, 월간향토사, 1971.
- 김학중, 「市民을 爲한 3大事業, 木浦市篇」, 『도시문제』6-6, 한국도시행정협회, 1971.
- 김한두, 「소형어선의 기관고장 원인과 그 방지대책 : 목포지방 해난심판원 裁決을 중심으로」, 『어선』19, 한국어선협회, 1984.
- 김해경 외, 「목포 갯바위의 지형 및 지질특성과 활용」, 『한국지형학회지』19-1, 한국지형학회, 2012.
- 김해경 외, 「목포 허사도와 고하도 일대의 지형 및 지질경관 특성」, 『한국도서연구』26-4(통권 49호), 한국도서(섬)학회, 2014.
- 김현아, 「광주·목포지역 주부들의 식생활 행동에 대한 조사 연구」, 『목포대학교논문집』15-2, 목포대학교, 1994.
- 김현아, 「목포 근대문화유산의 특성화와 활성화 방안」, 『문화재관리학』7, 한국전통문화학교, 2010.
- 김형국, 「목포권을 위해 누가 무엇을 어떻게 해야하나」, 『임해지역개발연구』14, 목포대학교 임해지역개발연구소, 1995.
- 김형근, 「環黃海經濟圈의 形成에 대비한 木浦港의 開發方向과 財源調達方案에 관한 研究」, 『논문집』1, 목포해양대학, 1993.
- 김형근, 「목포항이 목포시의 지역경제에 미치는 영향」, 『해양한국』289, 한국해사문제연구소, 1997.
- 김형근, 「木浦港이 木浦市의 地域經濟에 미치는 影響에 관한 研究」, 『한국해운학회지』25, 한국해운학회, 1997.
- 김형근, 「목포항의 현황분석과 개발방안에 관한 연구」, 『논문집』11, 목포해양대학교, 2003.
- 김형근 외, 「목포항의 항만현황과 개발방향에 관한 연구」, 『논문집』5-2, 목포해양대학교, 1997.
- 김형모, 「목포시의 산업구조분석」, 『임해지역개발연구』4, 목포대학 임해지역개발연구소, 1985.
- 김형모, 「木浦圈開發展望과 對中國交易의 可能性」, 『임해지역개발연구』11, 목포대학 임해지역개발연구소, 1992.
- 김형모, 「木浦地域 水産業의 與件變化와 構造調整」, 『여성연구』2, 목포대학교 여성문제연구소, 1994.
- 김형모 외, 「木浦圈 農水産業의 開發戰略에 關한 研究」, 『임해지역개발연구』10, 목포대학교 임해지역개발연구소, 1991.
- 김형식, 「湖南複線(務安-木浦間)터널發破 新工法 成功事例」, 『철도시설』74, 한국철도기술공사, 1999.

- 김혜은, 「청소년문제와 청소년교육프로그램의 문화적 특수성 : 목포지역 사례연구」, 『한국심리학회지』9-2, 한국심리학회, 1996.
- 김혜정, 「목포권 전통 음악 문화의 전승양상과 발전 가능성」, 『도서문화』37, 목포대학교 도서문화연구원, 2011.
- 김홍렬 외, 「실습선 실습기관사의 효과적인 실습교육 및 지도방안 : 목포해양대학교 실습선 교육을 중심으로」, 『해양환경안전학회지』18-6(통권 53호), 해양환경안전학회, 2012.
- 나승만, 「목포 시민들의 강강술래 演行 변천과정 고찰」, 『민요논집』5, 민요학회, 1997.
- 나춘기, 「목포연안 갯벌 및 서식생물에서의 중금속 함량」, 『자원환경지질』37-3(통권 166호), 대한자원환경지질학회, 2004.
- 남만우 외, 「목포항 운송과정의 분석」, 『한국항만학회지』9-1, 한국항만학회, 1997.
- 남만우 외, 「목포항 운송시스템의 분석에 관한 연구」, 『한국항만학회지』11-2, 한국항만학회, 1997.
- 노진영, 「대학의 장기 발전 방안 : 목포대학교 사례 중심으로」, 『대학교육』115, 한국대학교육협의회, 2002.
- 노창균, 「ERP 도입 실태 조사 및 모듈 적용방안에 관한 실증연구 : 목포지역 해운기업을 중심으로」, 『해운물류 : 이론과 실천』6, 한국해운물류학회, 2003.
- 노창균 외, 「목포권 연안여객선 최적항로의 운영주체 선정 방안에 관한 연구」, 『해운물류연구』63, 한국해운물류학회, 2009.
- 대한중기협회, 「중공을 겨냥한 서해안 공사현장들 ; 인천~시화~서산~아산~군산~목포~광양으로 이어지는 「꿈의 해안선」」, 『중기기술정보』45, 대한중기협회, 1988.
- 도지영 외, 「남한 김천·목포 일대 지각의 Q 값 분석」, 『한국지구과학회지』27-4, 한국지구과학회, 2006.
- 류경환, 「榮山江 河口堰이 木浦港内の 土砂堆積에 미치는 영향」, 『한국수문학회지』11-2, 한국수문학회, 1978.
- 류왕렬, 「店鋪立地에 관한 研究 ; 木浦市 製菓店の 立地分析」, 『임해지역개발연구』12, 목포대학교 임해지역개발연구소, 1993.
- 류왕렬 외, 「목포시 하당 신시가지 토지이용 실태 분석」, 『임해지역개발연구』19, 목포대학교 임해지역개발연구소, 1999.
- 류왕렬 외, 「木浦地域經濟의 特性과 産業構造에 關한 研究」, 『임해지역개발연구』7, 목포대학 임해지역개발연구소, 1988.
- 류왕렬 외, 「목포지역경제활성화를 위한 개발의 기본구상」, 『임해지역개발연구』6, 목포대학 임해지역개발연구소, 1987.
- 류중현, 「木浦 榮山江地域 水利干拓」, 『농토』16-2, 토지개량조합연합회, 1966.
- 류한홍 외, 「하계 장마기의 목포 주변 해역의 저질 특성」, 『한국해양환경공학회 학술대회 논문집』, 한국해양환경공학회, 2002.

- 모수원, 「목포지역의 수출행태」, 『지역발전 연구』4-2(통권 8호), 한국지역발전학회, 2004.
- 모수원, 「목포와 전남의 수출패턴 : 환위험 결합모형을 이용하여」, 『산업경제연구』20-1(통권 69호), 한국산업경제학회, 2007.
- 모수원, 「목포항과 지역의 무역구조」, 『해운물류연구』56, 한국해운물류학회, 2008.
- 목포대학교박물관, 「목포진지 2차 시굴조사」, 『박물관연보』21, 2013.
- 목포맹학교 홍보부, 「목포맹학교편 : 현장소개」, 『여명』2-3, 전주우석대학 특수교육학회, 1985.
- 문범식 외, 「목포연안에서의 연안VTS설치에 관한 연구」, 『한국항해항만학회지』26-3(통권 78호), 한국항해항만학회, 2002.
- 문성근, 「木浦 참갯지렁이 ; 채취에서 미끼로 쓰이기까지」, 『남시춘추』150, 남시춘추사, 1984.
- 문승록 외, 「MIKE 21 모형을 이용한 목포해역 해일 범람모의」, 『한국해안·해양공학회지』18-4, 한국해안·해양공학회, 2006.
- 박경갑 외, 「장애인 편의시설에 대한 조사연구 : 목포시내 의료기관을 중심으로」, 『논문집』22-1, 목포전문대학, 1998.
- 박경호, 「木浦圈地域情報 需要 분석에 따른 地域情報 시스템 構築에 관하여」, 『논문집』2, 목포해양대학교, 1994.
- 박계각 외, 「2010년 목포권의 해양 EXPO 유치방안에 관한 연구」, 『논문집』6-3, 목포해양대학교, 1998.
- 박계각 외, 「목포항 어선수 및 어획량 추정에 관한 연구」, 『논문집』7-1, 목포해양대학교, 1999.
- 박계각 외, 「목포인근해역항로지정에관한연구」, 『해양환경안전학회지』9-2(통권 19호), 해양환경안전학회, 2003.
- 박광서, 「비용-수익분석에 의한 지역개발사업평가 : 목포시 상수도확장사업의 경우」, 『지역개발연구』21, 전남대학교 지역개발연구소, 1985.
- 박광순, 「木浦經濟-成長·性格·展望」, 『논문집』1, 목포대학교, 1979.
- 박귀남, 「海洋系 大學生 의 價值觀 變化 에 대한 考察 ; 木浦海洋專門大學生 의 社會的, 職業的 價值觀 變化 를 中心으로」, 『해성문화』16, 목포해양전문대학 학생회, 1985.
- 박귀남, 「集團生活을 통한 共同體意識 形成에 관한 研究 ; 木浦海洋專門大學 寄宿舍生活을 中心으로」, 『논문집』21, 목포해양전문대학, 1987.
- 박귀남, 「海洋系 大學生의 社會觀과 職業觀의 異變考 : 木浦海洋大學生을 中心으로」, 『논문집』26-1, 목포해양전문대학, 1992.
- 박귀남, 「海洋系 大學生의 經濟觀과 敎育觀의 變異考 : 木浦海洋大學生을 中心으로」, 『논문집』2, 목포해양대학교, 1994.

- 박귀남, 「乘船生活館 生活環境 改善에 關한 研究 : 木浦 海洋大學校 乘船生活館을 中心으로」, 『논문집』3, 목포해양대학교, 1995.
- 박귀남, 「海洋系 大學生의 共同體意識의 變異考 : 木浦海洋大學校 海事系列을 中心으로」, 『논문집』4-2, 목포해양대학교, 1996.
- 박귀남, 「목포해양대학생들의 생활 스트레스에 관한 연구」, 『논문집』5-2, 목포해양대학교, 1997.
- 박귀남, 「木浦海洋大學生들의 生活 스트레스에 관한 研究Ⅱ : 출신지역별 중요도에 관하여」, 『논문집』6-2, 목포해양대학교, 1998.
- 박귀남, 「木浦海洋大學生들의 生活 스트레스에 관한 研究Ⅲ : 출신지역별 및 출신계열별 중요도에 관하여」, 『논문집』7-2, 목포해양대학교, 1999.
- 박귀남, 「木浦海洋大學生들의 生活 스트레스에 관한 研究 : 스트레스 유발요인별 경향에 관하여Ⅳ」, 『논문집』9-1, 목포해양대학교, 2001.
- 박귀남, 「木浦海洋大學生들의 生活 스트레스에 관한 研究 : 스트레스 知覺反應結果를 중심으로」, 『논문집』10-1, 목포해양대학교, 2002.
- 박기우 외, 「木浦地域 確率降雨強度 公式의 誘導」, 『공업기술연구지』3, 조선대학교 공업전문대학 공업기술연구소, 1993.
- 박대석, 「주민자치센터의 권역화 : 목포시 사례를 중심으로」, 『지역발전연구』4-2(통권 8호), 한국지역발전학회, 2004.
- 박대석 외, 「목포시 국민학교의 합리적인 통학구역 설정」, 『임해지역개발연구』4, 목포대학 임해지역개발연구소, 1985.
- 박대석 외, 「광주·전남 지방을 중심으로한 정보통신의 지방화 촉진에 관한 연구」, 『목포대학교논문집』13-1, 목포대학교, 1992.
- 박미령 외, 「해양 목포시의 상징 모티브를 이용한 생활문화상품 디자인개발」, 『한국의상디자인학회지』12-4, 한국 의상디자인학회, 2010.
- 박민서, 「木浦市 社會福祉館의 效率的 管理方案에 關한 研究」, 『사회과학연구』10, 목포대학교 사회과학연구소, 1995.
- 박병호, 「全國模範市郡69學年度 教育計劃 : 木浦市 教育計劃」, 『교육평론』127, 교육평론사, 1969.
- 박병홍, 「대중국교역과 목포항개발의 시대적 요청 : 환서해안 개발축 형성을 전제로」, 『임해지역개발연구』8, 목포대학교 임해지역개발연구소, 1989.
- 박병홍 외, 「大陸經濟圈의 形成과 西海岸 諸港灣의 連繫開發에 關한 研究 : 群山港과 木浦港의 背後地造成을 中心으로」, 『한국항만경제학회지』7, 한국항만경제학회, 1991.
- 박석규, 「木浦美術의 史的 考察」, 『목포대학교논문집』3, 목포대학교, 1983.
- 박석규, 「木浦美術의 史的 考察〈特輯〉」, 『도림』2, 목포대학 학도호국단, 1983.

- 박석호, 「목포항 물동량 변화에 따른 항만개발전략」, 『한국항만경제학회지』23-4, 한국항만경제학회, 2007.
- 박선중 외, 「조석-해일 결합모형을 이용한 목포시 범람 모의」, 『한국해안·해양공학회논문집』23-1, 한국해안·해양공학회, 2011.
- 박성진 외, 「수변공간 가로변 건축물의 색채관리방향에 관한 연구 : 목포시 주요 수변 건축물을 대상으로」, 『대한건축학회연합논문집』12-3(통권 43호), 대한건축학회지회연합회, 2010.
- 박성현 외, 「목포대교 현장의 설계 및 시공기본풍속 산정」, 『(한국풍공학회)학술대회발표집』12, 한국풍공학회, 2009.
- 박수경, 「“전통 기반 위에서 창작하는 무용단으로 탈바꿈” : 박수경 목포시립 무용단 상임안무자」, 『춤과 사람들』195, 춤과 사람들, 2015.
- 박순경, 「木浦市立圖書館의 育成策, 地域社會發展을 爲한 公共圖書館의 役割〈特輯〉」, 『도서관』218, 국립중앙도서관, 1977.
- 박승운 외, 「목포연안 수질환경의 특성과 장기변동」, 『(해양환경안전학회)학술발표회』, 해양환경안전학회, 2010; 『해양환경안전학회지』16-4(통권 43호), 해양환경안전학회, 2010.
- 박승화 외, 「목포·서남권 수산물유통업의 전자상거래 활성화 방안에 관한 연구」, 『논문집』28-2, 목포과학대학교, 2004.
- 박연규 외, 「우포늪과 목포늪의 어류상」, 『논문집』6-1, 밀양산업대학교, 1998.
- 박영민, 「완벽한 월동준비...겨울바다도 잠재운다 : 해군목포해역방어사령부」, 『국방저널』384, 국방홍보원, 2005.
- 박용안, 「木浦港의 機能變遷과 發達過程」, 『해양수산동향』165, 한국해양수산개발원, 1998.
- 박옥중, 「木浦旅客 터미널의 電算化 推進」, 『해운항만』11-4(통권 80호), 해운항만청, 1986.
- 박옥중, 「西海岸時代와 港灣開發 ; 木浦港」, 『해양한국』174, 한국해사문제연구소, 1988.
- 박윤정, 「목포노인의 환경요인이 골격건강에 미치는 영향」, 『논문집』5, 나주대학, 2002.
- 박이준, 「목포 개항장 상인층의 존재양태와 그 성격」, 『지방사와 지방문화』9-1, 역사문화학회, 2006.
- 박재상, 「한말·일제초기 목포 일본인 상업회의소의 경제침략, 1897-1915」, 『전남문화』12, 전국문화원연합회 전라남도지회, 1999.
- 박점규, 「비정규직에 물량팀까지 '목포 하청의 눈물'」, 『주간경향』1115, 경향신문사, 2015.
- 박정석, 「홍어와 지역정체성 : 흑산도·목포·영산포를 중심으로」, 『도서문화』32, 목포대학교 도서관문화연구소, 2008.
- 박정철, 「목포무선국의 해안단파 업무소개」, 『전파과학』7-9, 전파과학사, 1965.
- 박정현 외, 「기존단독주택지의 도로변 주차에 관한 연구 : 목포시 산정1동을 중심으로」, 『국토개발연구』17,

조선대학교 국토개발연구소, 1997.

박정호 외, 「목포 인근해역 항행 위험요소에 관한 분석」, 『해양환경안전학회지』10-1(통권 20호), 해양환경안전학회, 2004.

박정훈 외, 「“엘리트·생활체육의 메카로 스포츠관광도시 만드는데 앞장설 것” : 목포국제축구센터 박정훈 대표이사」, 『굿뉴스피플』144, 굿뉴스피플, 2015.

박정희, 「목포시 불량주거지의 형성과 주거환경실태에 관한 연구 : 온금동, 서산동지역을 중심으로」, 『목포대학교 논문집』15-1, 목포대학교, 1994.

박정희, 「목포시 불량주거지의 형성과 주거환경 실태에 관한 연구 : 온금동, 서산동지역을 중심으로」, 『여성연구』2, 목포대학교 여성문제연구소, 1994.

박종재, 「總選激戰地區現地르보, 〈全南〉: 野黨地層에의 浸透, 「光州甲」·「木浦」·「順天」·「珍島」地區」, 『세대』5(통권 47호), 세대사, 1967.

박종철, 「목포시 도시계획의 변천 과정」, 『임해지역개발연구』4, 목포대학 임해지역개발연구소, 1985.

박종철, 「開港期 및 日帝下 木浦都市計劃의 變遷過程과 그 背景」, 『임해지역개발연구』5, 목포대학 임해지역개발연구소, 1986.

박종철, 「木浦海洋科學技術都市(複合型) 建設構想」, 『해양정책연구』3-1, 한국해양수산개발원, 1988.

박종철 외, 「도로사업에 있어서 연차별 집행계획의 효과에 관한 연구 : 목포 도시계획을 중심으로」, 『임해지역개발연구』18, 목포대학교 임해지역개발연구소, 1998.

박종철 외, 「목포권 개발계획서를 통해서 본 개발사업의 변천과 그 문제점 : 사회간접자본(도로·철도·공항·항만)을 중심으로」, 『임해지역개발연구』18, 목포대학교 임해지역개발연구소, 1998.

박종철 외, 「國民學校 通學區域設定에 관한 研究 : 木浦市 公立國民學校를 中心으로」, 『대한국토·도시계획학회지』20-1(통권 42호), 대한국토·도시계획학회, 1985.

박종호 외, 「목포대교 제안설계 : 현수교」, 『강구조학회지』19-2(통권 71호), 한국강구조학회, 2007.

박중현 외, 「목포항 주변 해역에서 장기 모니터링을 통한 수질의 계절 및 연간 변동」, 『해양환경안전학회지』11-2(통권 23호), 해양환경안전학회, 2005.

박찬승, 「1946년 전남지방 11월봉기의 전개과정」, 『아시아文化研究』2, 목포대학교 아시아문화연구소, 1998.

박찬승, 「동척 목포지점의 역사와 역사유적의 활용」, 『순국』105, 순국선열유족회, 1999.

박찬승, 「근대도시 생활문화사 연구 방법론의 개척 : 「근대도시 목포의 역사, 공간, 문화」, 고석규 著 〈書評〉」, 『지방사와 지방문화』7-2, 역사문화학회, 2004.

박찬승, 「1980년 목포항쟁의 전개과정과 주도층」, 『지방사와 지방문화』9-2, 역사문화학회, 2006.

박찬식, 「제주4.3사건 관련 목포형무소 재소자 연구 : 행방불명자 규명을 중심으로」, 『역사학연구』30, 호남사학회, 2007.

- 박찬표, 「지역 시민사회의 구조와 지역 민주주의 : 목포시를 중심으로」, 『한국정당학회보』6-2(통권 11호), 한국 정당학회, 2007.
- 박철수, 「카누의 경기력 향상을 위한 훈련장의 환경적인 요인의 고찰 : 영산호 카누훈련장을 중심으로」, 『목포 대학교논문집』15-2, 목포대학교, 1994.
- 박철수 외, 「木浦地域 非行靑少年問題에 대한 Sports社會的 接近方案」, 『목포대학교논문집』9-2, 목포대학교, 1988.
- 박태일, 「목포지역 정훈매체『전우』연구 : 한국전쟁기 정훈문학 연구1」, 『현대문학이론연구』38, 현대문학이론학회, 2009.
- 박한광, 「木浦地方經濟의 回顧와 展望」, 『호남평론』5-1, 호남평론사, 1950.
- 박현주 외, 「목포시 중학교 환경교육 현황 및 학생들의 환경에 대한 인식조사」, 『한국환경과학회지』15-7, 한국 환경과학회, 2006.
- 박현주 외, 「목포지역 중학생들의 환경교과교육 실시 효과에 관한 비교 조사연구」, 『한국환경과학회지』17-4, 한국환경과학회, 2008.
- 박혜숙, 「“함께하는 우리, 하나 되는 세상” : 목포 ‘명도복지관’ 제라딘 라이언(Geradine Ryan) 관장 수녀님」, 『가톨릭사회복지』42, 한국천주교 주교회의 사회복지위원회, 2015.
- 박홍식, 「廣域木浦圈 生活磁器技術 情報인프라 構築」, 『임해지역개발연구』19, 목포대학교 임해지역개발연구소, 1999.
- 박홍식 외, 「西多島海圈 海洋觀光資源 開發에 관한 研究 : 木浦地域을 中心으로」, 『목포대학교논문집』15-1, 목포대학교, 1994.
- 박홍식 외, 「목포 주변 해역 조하대 저서동물 군집의 시·공간적 분포」, 『바다』5-2, 한국해양학회, 2000.
- 배성완, 「木浦地域 中學生의 體育活動 參與實態 調査」, 『목포대학교논문집』7, 목포대학교, 1986.
- 배성완 외, 「木浦地域 職場 勤勞者의 健康實態에 關한 調查研究」, 『목포대학교논문집』12-2, 목포대학교, 1991.
- 배성완 외, 「목포권 스포츠관광 실태 및 발전 방안」, 『한국스포츠산업·경영학회지』6-2, 한국스포츠산업·경영학회, 2001.
- 배용태, 「동북아 물류·관광도시로 도약하는 목포 : 지방정부의 발전전략 : 목포시편」, 『월간 자치발전』11-5, 한국자치발전연구원, 2005.
- 배중무, 「木浦圈 의 人口構成 에 關한 考察」, 『논문집』18, 목포교육대학, 1978.
- 배중무, 「목포지역권의 사회개발 전략」, 『임해지역개발연구』1, 목포대학 임해지역개발연구소, 1980.
- 배현미 외, 「상징경관을 고려한 해안도로 계획으로의 접근 : 목포시 유달산 순환도로를 대상으로」, 『연안환경연구』17, 목포대학교 연안환경연구소, 2000.
- 백경미, 「청소년 소비자의 광고수용도와 물질주의성향 : 목포시 청소년소비자를 중심으로」, 『목포대학교논문집』

15-2, 목포대학교, 1994.

- 백경미, 「선원밀집거주지역가계의 경제적 상황에 관한 연구 : 목포시 온금동, 서산동 지역을 중심으로」, 『여성연구』2, 목포대학교 여성문제연구소, 1994.
- 백경미 외, 「물질주의성향과 준거집단영향이 과소비성향에 미치는 효과 : 목포시와 광주시 주부를 중심으로」, 『한국가정관리학회지』22, 한국가정관리학회, 1993.
- 백선복 외, 「목포 및 서남권 지역개발의 현황과 『지속가능한 발전』을 위한 과제」, 『논문집』2, 대불대학교, 1996.
- 백현석, 「국립목포병원에서의 흉부전산화단층촬영 시행시 전류의 세기와 결핵의 활동성 판정을 위한 영상의 질과의 관계」, 『(국립목포병원)논문집』29, 국립목포병원, 2011.
- 백현석, 「국립목포병원에서 비결핵성 항산균으로 진단된 환자에서 흉부 전산화단층촬영[실은 전산화단층촬영] 소견의 검토」, 『(국립목포병원)논문집』31, 국립목포병원, 2013.
- 범택균, 「文化都市 育成方案 ; 木浦市를 中心 으로」, 『도시문제』223, 대한지방행정공제회, 1985.
- 변순철 외, 「Controlled-Flight-Into-Terrain 항공 사고 예방에 관한 연구 : 팜사고, 목포사고, 김해사고 중심으로」, 『한국항공운항학회지』16-1, 한국항공운항학회, 2008.
- 변화영, 「박화성 소설을 통해 본 목포의 식민지 근대성」, 『한국문학이론과 비평』10-1(30집), 한국문학이론과 비평학회, 2006.
- 서종기, 「목포북교초! 역사를 되찾다 : 목포북교 역사관 개관」, 『교육전남』125, 전라남도교육연구정보원, 2015.
- 서창호, 「목포 지역의 사회운동 : 목민협과 환경단체의 활동을 중심으로」, 『목포대학교논문집』18-1, 목포대학교, 1997.
- 선영규, 「木浦圈 觀光開發의 戰略과 構想」, 『임해지역개발연구』10, 목포대학교 임해지역개발연구소, 1991.
- 성광수, 「木浦地域 企業現況과 財務構造 分析에 關한 考察」, 『임해지역개발연구』3, 목포대학 임해지역개발연구소, 1983.
- 성광수 외, 「株式投資者들의 投資行態와 投資性向에 關한 研究 : 수원과 목포지역을 중심으로」, 『사회과학연구』4, 목포대학교 사회과학연구소, 1990.
- 성연동, 「주택마케팅을 위한 주택구입자의 행태분석 : 목포시 거주조건을 중심으로」, 『부동산학보』12, 한국부동산학회, 1995.
- 소선섭 외, 「木浦地方의 안개發生特性」, 『과학교육연구』27, 공주대학교 과학교육연구소, 1996.
- 손정목, 「木浦 및 鎭南浦開港 : 淸·日戰爭 以後의 都市의 變化」, 『도시문제』122, 대한지방행정공제회, 1976.
- 손창인 외, 「목포지역 도로변 퇴적물의 중금속 함유 특성과 위해성 평가」, 『한국폐기물학회지』24-5, 한국폐기물학회, 2007.
- 손현덕 외, 「목포자연사박물관 교육프로그램 운영 실태 및 개선 방안」, 『초등교육연구』28-1, 광주교육대학교 초등교육연구원, 2013.

- 손형섭 외, 「韓國 西南圈 地域開發의 方向 : 木浦地域의 工業團地 및 交通開發을 中心으로」, 『임해지역개발연구』 16, 목포대학교 임해지역개발연구소, 1996.
- 송석기, 「개항도시 목포와 군산의 구도심 공간 형성과정 비교 : 20세기 전반기의 도시 확장과 기능 분포를 중심으로」, 『대한건축학회연합논문집』10-2(통권 34호), 대한건축학회지회연합회, 2008.
- 송선옥, 「목포시내 공동 주거지역 주부들의 쓰레기 배출에 관한 의식과 그 처리 실태에 관한 연구」, 『논문집』 23-2, 목포과학대학교, 1999.
- 송선옥, 「목포시내 정신지체 장애 환자를 대상으로 한 분자유전학적 검사」, 『논문집』31, 목포과학대학교, 2007.
- 송선옥 외, 「목포시내 정신지체 환자에 대한 세포유전학적 연구」, 『논문집』25-2, 목포과학대학교, 2001.
- 송성룡, 「木浦 : 港口따라 三千里」, 『해군』169, 해군본부정훈감실, 1967.
- 송현강, 「'미국 남장로교 한국선교부'의 목포 스테이션 설치와 운영, 1898-1940」, 『종교연구』53, 한국종교학회, 2008.
- 송현강, 「한말·일제강점기 목포 영흥·정명학교의 설립과 발전」, 『역사학연구』35, 호남사학회, 2009.
- 신동훈 외, 「新都市 開發에 따른 土壤 流失量 變異 豫測에 關한 研究 : 木浦市 옥암 新都市(3段階) 宅地 開發地를 對象으로」, 『국토계획』111, 대한국토도시계획학회, 2000.
- 신상은 외, 「목포연안 상부 조간대 퇴적물의 퇴적환경」, 『과학교육연구지』27-1, 전남대학교 과학교육연구소, 2003.
- 신순호, 「市·郡統合推進過程에서 나타난 葛藤에 關한 事例研究 ; 木浦市와 務安郡을 중심으로」, 『도시행정학보』 8, 한국도시행정학회, 1995.
- 신순호, 「2011년 人口 50만 木浦」를 위한 前提와 内部 役割」, 『임해지역개발연구』18, 목포대학교 임해지역개발연구소, 1998.
- 신순호 외, 「木浦圈의 開發潛在力과 開發方向」, 『임해지역개발연구』20, 목포대학교 임해지역개발연구소, 2000.
- 신순호, 「도·농통합의 지역발전 파급효과에 관한 연구 : 목포시와 무안군을 중심으로」, 『한국지역개발학회지』 14-2(31집), 한국지역개발학회, 2002.
- 신순호 외, 「토지구획정리사업지구의 공한지 발생에 관한 연구 : 목포시 용해토지구획정리사업지구를 중심으로」, 『한국지적정보학회지』8-1, 한국지적정보학회, 2006.
- 신순호 외, 「주거환경정비사업 추진과정에서의 사업지연요인의 구조화 분석 : 목포시를 사례로」, 『한국지적정보학회지』15-1, 한국지적정보학회, 2013.
- 신승식, 「다차원 홍수피해산정기법(MD-FDA)을 이용한 기후변화 대비 항만 재난방재시설의 경제성 분석 방법 : 목포항과 마산항을 중심으로」, 『해양정책연구』27-2, 한국해양수산개발원, 2013.
- 신현식 외, 「목포지방의 해양 정보통신이용 활용방안에 관한 연구」, 『한국해양정보통신학회종합학술대회』8-2, 한국해양정보통신학회, 2004.

- 신현식 외, 「목포지방의 해양 정보통신이용 활용방안에 관한 연구」, 『한국해양정보통신학회논문지』8-7, 한국해양정보통신학회, 2004.
- 심규남, 「의복의 불용처리에 대한 태도 : 광주·목포지역을 중심으로」, 『목포대학교논문집』18-2, 목포대학교, 1997.
- 심재연 외, 「지방자치재정에 관한 연구 : 목포시를 중심으로」, 『연구논문집』6, 대불대학교대학원, 2006.
- 심재희, 「목포경제 활성화 방안에 관한 一考察 : 中村剛治郎의 내발적 발전조건을 중심으로」, 『산업경제연구』16-4(통권 48호), 한국산업경제학회, 2003.
- 심재희, 「목포경제 현황과 발전방향에 관한 연구」, 『산업경제연구』16-6(통권 50호), 한국산업경제학회, 2003.
- 안규철, 「木浦教育大學生の 實態 : 大學進學, 修學餘暇, 社會問題 등」, 『송림』1, 목포교육대학, 1970.
- 안규철, 「地方教育大學生の 實態에 關한 研究 : 木浦教育大學을 中心으로」, 『논문집』5, 목포교육대학, 1970.
- 안규철, 「教育者の 敎大出身教師觀調査 : 木浦敎大 出身教師를 中心으로」, 『논문집』7, 목포교육대학, 1971.
- 안중태, 「學校教育和 家庭教育 (上) : 木浦中央國校 實踐事例를 中心으로」, 『교육연구』181, 한국교육생산성연구소교육연구사, 1984.
- 안중태, 「學校教育和 家庭教育 (中) : 木浦中央國校를 中心으로」, 『교육연구』182, 한국교육생산성연구소교육연구사, 1984.
- 안중태, 「學校教育和 家庭教育 (下) : 木浦中央國校를 中心으로」, 『교육연구』183, 한국교육생산성연구소교육연구사, 1984.
- 안진, 「저소득층 여성노인의 일상 생활과 복지욕구 : 목포 상동지역 빈곤 여성노인을 중심으로」, 『한국노년학연구』12, 한국노년학연구회, 2003.
- 안진, 「생애사 연구를 통한 빈곤여성노인의 삶의 이해 : 목포 상동지역 영구임대 아파트거주 여성노인들을 중심으로」, 『광신논단』15, 광신대학교, 2006.
- 안창모, 「상업도시의 탄생, 개항장 목포」, 『건축사』527, 대한건축사협회, 2013.
- 양길승 외, 「해양축제 참가자의 참가동기와 지각가치가 관광행동의도에 미치는 영향 : 목포해양문화축제 참가자를 대상으로」, 『한국도서연구』23-2(통권 35호), 한국도서(섭)학회, 2011.
- 양명희, 「인명의 특징과 그에 대한 언어 태도 연구 : 서울, 광주, 목포 거주 고등학생을 중심으로」, 『한국어학』55, 한국어학회, 2012.
- 양상현, 「한말 부두노동자의 존재양태와 노동운동 : 목포항을 중심으로」, 『한국사론』14, 서울대학교 인문대학 국사학과, 1986.
- 양상호, 「木浦各國共同居留地の 都市空間의 形成過程에 關한 考察」, 『건축역사연구』4-1(통권 7호), 한국건축역사학회, 1995.
- 양승주, 「都市老人福祉에 關한 研究 : 木浦市를 中心으로」, 『목포대학교논문집』7, 목포대학교, 1986.

- 양승주, 「行政理念으로서의 合法性和 民主性的 葛藤分析: 木浦大學校의 民主化過程을 中心으로」, 『목포대학교 논문집』15-1, 목포대학교, 1994.
- 양승주, 「都農統合過程에서 발생한 지역간 葛藤分析: 목포시와 무안군의 통합 추진 과정을 중심으로」, 『임해 지역개발연구』14, 목포대학교 임해지역개발연구소, 1995.
- 양승주, 「목포생활권의 변화에 관한 실증적 연구」, 『사회과학연구』12, 목포대학교 사회과학연구소, 1997.
- 양승주, 「都市計劃樹立과 地域開發戰略에 관한 비판적 考察: 목포권을 중심으로」, 『광주전남행정학회보』6, 광주전남행정학회, 1999.
- 양승주 외, 「지방의회의 역할에 관한 실증적 분석: 신안군을 중심으로」, 『목포대학교논문집』16-2, 목포대학교, 1995.
- 양승주 외, 「목포시 공무원의 자치권 인지도에 관한 실증적 연구」, 『임해지역개발연구』15, 목포대학교 임해지역 개발연구소, 1996.
- 양승효 외, 「全南地方(光州·木浦·麗水)의 外氣條件 및 暖房度日數에 適合한 煉炭用暖房Boiler의 設計製作에 關한 研究」, 『공업기술문제연구』10, 전남대학교 공업기술문제연구소, 1974.
- 양찬수 외, 「목포 연육교 건설에 따른 선박 통항 안전성 평가」, 『한국항해항만학회지』28, 한국항해항만학회, 2004.
- 염미경, 「개항장의 형성과 목포의 식민도시화, 그리고 일상생활의 재편」, 『호남문화연구』42, 전남대학교 호남문화 연구소, 2008.
- 오길영 외, 「목포, 여천지역 강수의 무기이온 성분농도와 거동에 관한 연구」, 『한국대기환경학회지』15-4, 한국 대기환경학회, 1999.
- 오남선, 「목포해역에서의 파랑전파」, 『논문집』13, 목포해양대학교, 2005.
- 오남선 외, 「목포해역에서의 조석모형 적용」, 『한국항만학회지』12-1, 한국항만학회, 1998.
- 오성동 외, 「목포지역 해조류 수출의 추정과 예측」, 『산업경제연구』19-5(통권 67호), 한국산업경제학회, 2006.
- 오성배, 「지역인적자원 이동의 의미 고찰: 목포와 인근지역의 학령인구를 중심으로」, 『平生教育學研究』10-1, 한국평생교육학회, 2004.
- 오세원, 「프랑스의 수출전략품목 “포도주”」, 『농수산물무역정보』236, 농수산물유통공사, 2008.
- 오정렬 외, 「목포시의 해양·관광·물류 도시화 추진 현황과 발전과제」, 『지역경제보고서』, 한국은행, 2015.
- 오홍일, 「목포·무안 지방의 방언을 찾아서」, 『새국어생활』12-3, 국립국어연구원, 2002.
- 오홍일, 「조선시대 전라도 수군 진영과 목포」, 『전남문화』16, 전국문화원연합회 전라남도지회, 2003.
- 옥선종 외, 「목포시 대형할인점 출점전략에 관한 연구」, 『유통정보학회지』3-1, 한국유통정보학회, 2000.
- 우창호, 「無計劃的인 土砂採取地의 問題點과 復舊方案에 關한 研究; 木浦市 부주山을 中心으로」, 『연안환경연구』

11, 목포대학교 연안환경연구소, 1994.

우창호, 「GIS를이용한대규모단지개발지의토지이용변화에따른수문영향파악 : 목포시부주산을대상으로」, 『연안환경연구』13, 목포대학교 연안환경연구소, 1996.

우창호 외, 「GIS를 이용한 대규모 단지 개발지의 토양유실량 추정을 위한 USLE의 인자값 결정과 적용 방법에 관한 연구 : 목포시 부주산을 대상으로」, 『한국조경학회지』63, 한국조경학회, 1996.

우창호 외, 「토사유출 방지용 침사지 물리적 구조에 관한 연구 : 목포시 부주산을 사례로」, 『연안환경연구』15, 목포대학교 연안환경연구소, 1998.

우창호 외, 「토사유출 방지용 침사지 적정규모 설정방안에 관한 연구 : 목포시 부주산을 사례로」, 『한국조경학회지』72, 한국조경학회, 1999.

우창호 외, 「신도시 개발에 따른 침투유출량과 토양유실량 변화에 관한 연구 : 목포시 남악 신도시 개발지를 대상으로」, 『환경영향평가』11-4, 한국환경영향평가학회, 2002.

위경혜, 「植民地 近代文化의 混種性 : 1920년대 木浦劇場과 東春서커스」, 『한일민족문제연구』25, 한일민족문제학회, 2013.

유석형, 「서남해 항만물동량 분석과 목포항 발전방안」, 『장안논총』34-1, 장안대학교, 2013.

유수옥, 「목포시 노인의료복지의 현황과 전망」, 『논문집』23-1, 목포과학대학교, 1999.

유우상, 「목포의 도시, 건축 들여다보기」, 『건축사』361, 대한건축사협회, 1999.

유중원, 「목포항 개발계획」, 『항만』124, 한국항만협회, 2013.

유지오 외, 「해저철도터널(목포-제주간) 화재시 정량적 위험도 평가기법에 의한 피난연결통로 적정간격 산정에 관한 연구」, 『한국터널지하공간학회 논문집』17-3, 한국터널지하공간학회, 2015.

유창균 외, 「대학캠퍼스 空間構成要素의 認知·評價에 관한 研究 : 木浦大學校 도립캠퍼스 利用者를 對象으로」, 『대한건축학회논문집』115, 대한건축학회, 1998.

유창균 외, 「가도경관 향상을 위한 공동주택 색채디자인 가이드라인 설정에 관한 연구 : 목포시 수변지역을 대상으로」, 『대한건축학회연합논문집』10-2(통권 34호), 대한건축학회지회연합회, 2008.

윤명오, 「木浦의 自由都市化구상에 관하여」, 『논문집』23, 목포해양전문대학, 1989.

윤명오, 「한중 국제여객선 항로의 운항 실태에 관한 연구 : 목포-상해 국제여객선 취항에 대비하여」, 『논문집』13, 목포해양대학교, 2005.

윤명오, 「목포해양대학교 복수전공 운영에 관한 연구 : 해상운송시스템 학부를 중심으로」, 『논문집』14, 목포해양대학교, 2006.

윤명오 외, 「木浦港의 特性과 開發 方向에 관한 研究」, 『논문집』6-2, 목포해양대학교, 1998

윤상길, 「1930년대 목포지역 전화 확산의위계구조와 특성」, 『호남문화연구』55, 전남대학교 호남학연구원, 2014.

- 윤성효, 「海南-木浦 일원의 白堊紀 火山活動에 관한 研究」, 『사대논문집』21, 부산대학교, 1990.
- 윤성효, 「한반도 남서부 해남-목포 일원의 백악기 산성화산암류의 암석화학적 연구」, 『사대논문집』25, 부산대학교, 1992.
- 윤순동, 「목포권 중소형 조선암 육성에 대한 연구」, 『논문집』7-1, 목포해양대학교, 1999.
- 윤양호, 「저수온기 목포연안해역의 해양환경학적 특성: 수질환경과 식물 플랑크톤 생물량에 영향을 미치는 환경요인 해석 1」, 『한국물환경학회지』17-1, 한국물환경학회, 2001.
- 윤정환, 「무안-목포지역에 분포하는 석회암의 열수변질에 관한 연구」, 『한국자원공학회지』43-4, 한국자원공학회, 2006.
- 윤지호 외, 「목포지역에서의 지역사회 획득 폐렴의 임상적 연구」, 『Tuberculosis and Respiratory Diseases』51-1(통권 198호), 대한 결핵 및 호흡기학회, 2001.
- 윤형숙, 「목포 지역 빈민에 관한 연구」, 『한국문화인류학』29-2, 한국문화인류학회, 1996.
- 윤형순, 「就業指導 研究報告會 參觀記: 木浦 西部國民學校」, 『교육평론』101, 교육평론사, 1967.
- 윤희철, 「일제강점기 목포 도시계획의 내용과 특징: 시구개정과 시가지계획을 중심으로」, 『한국지역개발학회지』25-2(통권 76집), 한국지역개발학회, 2013.
- 은종영 외, 「청소년의 약물남용 실태에 관한 연구: 목포지역 청소년을 대상으로」, 『大韓保健協會誌』47, 대한보건협회, 1997.
- 음성직, 「忠南·北 싸움에 '木浦의 눈물': 호남고속철, 충청 분기역 천안과 오송 대립-정치적 득실 아닌 백년대계 아쉬워」, 『이코노미스트』613, 중앙이코노미스트, 2001.
- 이강, 「지역사회복지협의체와 주민생활 민관협의체의 통합방안: 전라남도 목포시를 중심으로」, 『한국거버넌스학회보』16-2, 한국거버넌스학회, 2009.
- 이경엽, 「목포의 상업민속에 대한 현지연구: 객주의 기능과 수산물 중개 관행을 중심으로」, 『역사민속학』7, 한국역사민속학회, 1998.
- 이경화, 「일제강점기 목포 유달산의 弘法大師像과 88靈場」, 『동북아역사논총』47, 동북아역사재단, 2015.
- 이경희, 「양식개발 가능 면적 2.3000ha: 목포 관내 대하양식 전망 밝다」, 『현대해양』396, 협동문화사, 2003.
- 이경희, 「차 행사의 전통문화 전승에 관한 연구: 목포대학교 '남도 화전놀이와 들차회'를 중심으로」, 『한국차학회지』13-2, 한국차학회, 2007.
- 이계학, 「압해도로 개통과 발전전망: 압해대교(목포~압해간 연륙교) 개통이 전남 서·남해안 지역발전 미치는 영향」, 『21세기광주·전남』76, 광주·전남발전협의회, 2007.
- 이광래, 「“제2의 목포 탄생을 위해 신념을 바칠 각오입니다” <인터뷰>」, 『지방행정』45-11(통권 517호), 대한지방행정공제회, 1996.
- 이남일 외, 「목포항에 유입하는 오염부하량 산정: 비강우시 육상오염부하를 중심으로」, 『한국해양환경공학회

학술대회논문집』, 한국해양환경공학회, 1998.

이도화, 「서해안 시대의 주역 전남! 희망의 땅 목포! : 이호균 전남도회의의원, 『시사종합매거진』51, 뉴스라이프사, 2006.

이동신, 「사회간접자본의 도시별비교 : 목포시를 중심으로, 『임해지역개발연구』1, 목포대학 임해지역개발연구소, 1980.

이동신, 「木浦市 社會間接資本의 現況과 問題點,都市間의 比較를 中心으로, 『임해지역개발연구』5, 목포대학 임해지역개발연구소, 1986.

이동신, 「목포권 지역개발의 배경과 기본과제, 『사회과학연구』10, 목포대학교 사회과학연구소, 1995.

이동신, 「목포시 사회간접자본의 상대적 수준에 관한 연구, 『도시행정학보』16-2, 한국도시행정학회, 2003.

이동신, 「사회간접자본의 도시별 비교연구 : 목포시를 중심으로, 『지역발전연구』3-2(통권 6호), 한국지역발전학회, 2003.

이동신 외, 「새 環境變化에 적응할 地域 中小企業의 成長戰略; 木浦地域 製造業의 實態調査를 中心으로, 『전남 지역경제조사』13, 전라남도·광주은행, 1989.

이동신 외, 「새 環境變化에 적응할 地域 中小企業의 成長戰略; 木浦地域 製造業의 實態調査를 中心으로, 『임해 지역개발연구』9, 목포대학교 임해지역개발연구소, 1990.

이동신 외, 「전남 지역경제발전을 위한 목포항 개발 방안, 『한국지역개발학회지』7-2, 한국지역개발학회, 1995.

이동주, 「韓國의 모나코 木浦, 『신천지』9-5, 서울신문사, 1954.

이동철, 「목포시의 도시개발 PLAN, 『지방행정』45-11(통권 517호), 대한지방행정공제회, 1996.

이동호 외, 「서울, 부산, 목포지역의 풍속의 확률분포, 『(한국풍공학회)학술발표회논문집』2, 한국풍공학회, 1999.

이병호 외, 「목포산 천일염의 pH와 양이온들과의 관계, 『논문집』2, 동의공업전문대학, 1976.

이상림 외, 「목포지역의 경제적 특성에 따른 보험제도의 효과적 운영방안에 관한 연구, 『국제회계연구』11, 한국국제회계학회, 2004.

이상열, 「중소기업기술경쟁력확보에 국가 경제사활 걸렸다 : 중소기업총사업체수의 99, 전체고용의88 차지 : 선택과 집중 통한 경쟁력 강화로 경제근간 튼튼히 다져야 <對談>, 『내외전기통신저널』209, 내외전기통신사, 2007.

이생연, 「木浦圈 陶磁器의 歷史의 背景 : 由來試論, 『전남문화』11, 전국문화원연합회 전라남도지회, 1998.

이석우, 「영산강하구 독 건설에 따른 木浦港의 潮位의 변화, 『항만』53, 한국항만협회, 1994.

이수복, 「木浦港 銀行나무, 『현대문학』9-6, 현대문학, 1963.

- 이수애, 「목포지역 안강망어업 및 종사자 실태」, 『여성연구』2, 목포대학교 여성문제연구소, 1994.
- 이수애, 「도시 하층계급 가족의 사회경제적 성격과 여성노동 : 목포시 O동과 S동을 중심으로」, 『여성연구』3, 목포대학교 여성문제연구소, 1995.
- 이수애, 「지역여성의 현황과 과제 : 광주·목포지역을 중심으로」, 『사회과학연구』16-2, 경상대학교 사회과학 연구소, 1998.
- 이승훈 외, 「목포지역의 병원 경영실태에 관한 연구」, 『논문집』10, 대불대학교, 2004.
- 이연정 외, 「영산강 하구역 및 목포 연안 해역 식물플랑크톤 1차생산력의 시·공간적 변화」, 『한국하천호수학회지』 44-4(통권 139호), 한국하천호수학회, 2011.
- 이영구, 「소비자의 만족 연구 : 목포시 금융 점포 이용자 중심으로」, 『논문집』32, 목포과학대학교, 2008.
- 이영희, 「木浦地方 어린이 놀이터 實態調査 및 指導方法 에 관해서」, 『논문집』15, 목포교육대학, 1976.
- 이용일 외, 「兒童의 平均聲域에 對한 調査研究 : 全南 木浦地方 國民學校 兒童中心으로」, 『논문집』11, 목포교육 대학, 1974.
- 이우영, 「韓末 日本人 居留地의 設定과 그 役割」, 『경북대학교논문집』13, 경북대학교, 1969.
- 이윤선, 「목포지역 민속음악의 기반과 공연예술」, 『지방사와 지방문화』15-1, 역사문화학회, 2012.
- 이은상, 「忠武公과 木浦 高下島」, 『사상계』7-6, 사상계사, 1959.
- 이일영, 「국립목포병원에서의 Rifampin 단독내성 폐결핵 치료경험」, 『(국립목포병원)논문집』29, 국립목포 병원, 2011.
- 이장주, 「서남해안시대 전남 목포권의 해양관광 활성화 방안」, 『한국관광정책』30, 한국문화관광정책연구원, 2008.
- 이장직, 「목포에서 평양까지 대중가요 鄉土誌」, 『읍서버』28, 한국언론문화사, 1992.
- 이재열, 「목포지역 치과기공소 경영수지 분석」, 『논문집』24-1, 목포과학대학교, 2000.
- 이재우, 「4년제 ‘木浦海洋大學’으로의 개편과 그 意義」, 『해양한국』228, 한국해사문제연구소, 1992.
- 이정갑, 「木浦圈 經濟의 現況과 未來像:木浦市를 中心으로」, 『임해지역개발연구』12, 목포대학교 임해지역개발 연구소, 1993.
- 이정갑, 「木浦圈 臨海工業團地의 現況과 問題點:大佛國家工團을 中心으로」, 『임해지역개발연구』12, 목포대학교 임해지역개발연구소, 1993.
- 이정갑 외, 「목포시 제조업에 관한 분석 : 구조면을 중심으로」, 『임해지역개발연구』1, 목포대학 임해지역개발 연구소, 1980.
- 이정갑 외, 「목포시 제조업의 성장과 구조변화(1970~1982)」, 『임해지역개발연구』4, 목포대학 임해지역개발 연구소, 1985.

- 이정갑 외, 「木浦圈 製造業의 育成方案에 관한 研究 ; 工業化를 中心으로」, 『임해지역개발연구』10, 목포대학교 임해지역개발연구소, 1991.
- 이정렬 외, 「목포 북항에서 풍파에 의한 해수범람의 수치 모의」, 『대한토목학회논문집B』28-3, 대한토목학회, 2008.
- 이정록, 「光陽灣圈 및 木浦圈의 廣域開發 方向」, 『지역개발연구』27, 전남대학교 지역개발연구소, 1991.
- 이정식, 「西海岸時代와 木浦都市開發의 長期課題」, 『전남지역경제조사』7, 전라남도·광주은행, 1988.
- 이정하, 「원로배우 김길호에 대한 기록 작업 : 남도(南道)목포연구 활동을 중심으로」, 『한국콘텐츠학회논문지』13-2, 한국콘텐츠학회, 2013.
- 이중우 외, 「木浦港 開發 및 大佛産業團地 造成에 따른 沿岸海域 變化 II : 海象環境을 中心으로」, 『한국항해학회지』35, 한국항해학회, 1992.
- 이종화, 「목포 지역복지기능 강화를 위한 산학관민 협동체제」, 『사회과학연구』7, 목포대학교 사회과학연구소, 1993.
- 이중우 외, 「木浦港 開發 및 大佛 産業團地 造成에 따른 沿岸海域 變化 I : 해면 정온도를 중심으로」, 『한국항해학회지』32, 한국항해학회, 1991.
- 이진용 외, 「철도 터널 굴착이 목포용당 국가 지하수 관측소 지하수위에 미친 영향 분석」, 『한국암반공학회지』16-1(통권 60호), 한국암반공학회, 2006.
- 이창현, 「광주·목포광역권의 개발효과 검증과 개발방향에 관한 연구」, 『논문집』21, 서강정보대학, 2002.
- 이철영 외, 「木浦港 物流시스템의 分析에 關한 研究」, 『한국항만학회지』10-1, 한국항만학회, 1996.
- 이철우, 「光武年間의 木浦埠頭勞動運動研究」, 『학술논총』7, 단국대학교대학원, 1984.
- 이태영 외, 「우포·목포늪 수질오염특성 연구」, 『한국습지학회지』1, 한국습지학회, 1999.
- 이해선, 「과제에 포함된 상위유목 단서를 통한 유목-포괄 수행을 측정」, 『재활심리연구』6-1, 한국재활심리학회, 1999.
- 이향님, 「목포시 일부 초등학교의 구강보건실태」, 『논문집』23-1, 목포과학대학교, 1999.
- 이 현, 「품격 높은 목포교육의 희망을 노래하자」, 『교육전남』125, 전라남도교육연구정보원, 2015.
- 이현중, 「감리서연구」, 『아세아연구』31, 고려대학교 아세아문제연구소, 1968.
- 이흥훈 외, 「해상교통환경 위험요소의 상대적 중요도를 고려한 목포항 및 진입수로의 위험도 평가」, 『해양환경안전학회지』19-4(통권 57호), 해양환경안전학회, 2013.
- 이화룡, 「목포부주중학교 계획설계 연구 : 햇빛이 내려앉은 학교 가로(School Street)」, 『한국교육시설학회지』15-4(통권 65호), 한국교육시설학회, 2008.
- 임계호, 「木浦圈 觀光開發에 대한 研究」, 『논문집』1, 목포대학교, 1979.

- 임병대 외, 「목포항의 조석변화에 대한 연구」, 『건설기술연구』7-1, 조선대학교 건설기술연구소, 1987.
- 임영세, 「목포항의 하위 허브전략에 관한 연구」, 『산경논총』21-1, 전주대학교 산업경영융합연구소, 2002.
- 임오숙, 「꿈·재능·끼를 발휘하는 목포유달초 어린이 예술단」, 『교육전남』119, 전라남도교육연구정보원, 2012.
- 임은숙 외, 「튼튼이교실 프로그램이 초등학교 비만아동의 신체조성, 신체균형, 체력 및 건강증진행위에 미치는 효과 : 전남 목포시의 일 초등학교 학생들을 대상으로」, 『한국학교보건교육학회지』9-1, 한국학교보건교육학회, 2008.
- 임이택 외, 「목포시 주거성향분석」, 『임해지역개발연구』15, 목포대학교 임해지역개발연구소, 1996.
- 임정빈, 「통항 선박과 목포 대교의 충돌 위기 평가 모델 개발」, 『한국항해항만학회지』34-6(통권 152호), 한국항해항만학회, 2010.
- 임정빈, 「목포대교 주변의 선박 항행 정보 및 기상 정보 획득 시스템 개발」, 『한국항해항만학회지』35-1(통권 157호), 한국항해항만학회, 2011.
- 임정빈 외, 「목포 대교와 통항 선박 사이의 충돌 확률 계산을 위한 통계 변수 추정」, 『한국항해항만학회지』34-8(통권 154호), 한국항해항만학회, 2010.
- 임주현, 「木浦市 및 近接地域의 職業人의 餘暇活用 實態에 관한 研究」, 『논문집』13, 목포교육대학, 1975.
- 임주현, 「中小都市 學生 의 有機的 作業能力에 關한 研究, 木浦地方 을 中心으로」, 『논문집』15, 목포교육대학, 1976.
- 임창선, 「의료영상저장전송시스템(PACS)도입의 경제성에 대한 분석 : 목포시 소재 종합병원을 대상으로」, 『논문집』25-2, 목포과학대학교, 2001.
- 임향선 외, 「목포시 도시근린공원의 대기환경 특성」, 『보건환경연구원보』26, 전라남도보건환경연구원, 2015.
- 장경걸, 「위해·목포간 경제무역협력의 전망」, 『임해지역개발연구』12, 목포대학교 임해지역개발연구소, 1993.
- 장규식, 「한국 도시사 연구의 새로운 지평 : 「근대도시 목포의 역사·공간·문화」, 고석규 〈書評〉」, 『역사와현실』56, 한국역사연구회, 2005.
- 장근화, 「女子 中·高等學生과 父母와의 對話, 光州, 木浦地方을 中心으로」, 『논문집』20, 광주교육대학, 1980.
- 장근화, 「都市와 農村 主婦들의 新聞 家庭欄이 家庭管理에 미치는 影響에 관한 研究 ; 서울·光州·木浦·榮山浦를 中心으로」, 『논문집』34, 광주교육대학, 1993.
- 장덕제, 「목포권 개발과 이에 따른 광역적 행정체계 구축 방안에 관한 연구」, 『고향논집』14, 경희대학교대학원, 1994.
- 장덕제, 「목포권 S.O.C. 사업계획의 비판적 검토」, 『논문집』21-2, 목포전문대학, 1997.
- 장덕제, 「목포권 관광 루트에 대한 재검토 : 목포시 자치정부의 역할을 중심으로」, 『논문집』22-1, 목포전문대학, 1998.

- 장덕제, 「목포 중산층의 시민의식 조사 : IMF 체제 이후 중산층의 의식 변화를 중심으로」, 『논문집』23-1, 목포과학대학교, 1999.
- 장덕제, 「지역감정 해결을 위한 목포-마산 시민 의식 조사」, 『논문집』23-2, 목포과학대학교, 1999.
- 장덕제, 「목포시 노인 복지 실태와 개선 방향」, 『논문집』25-2, 목포과학대학교, 2001.
- 장선희, 「근대후기 호남지역의 한문학 활동에 관하여 : 목포지역의 경우」, 『논문집』25, 광주보건대학, 2000.
- 장선희, 「木浦詩社 研究 : 근대 후기 한문학 활동의 일 단면」, 『한국언어문학』45, 한국언어문학회, 2000.
- 장선희, 「근대전환기 新·舊 文化의 衝突과 受容에 관한 연구 : 목포지역 金星圭와 金祐鎭의 경우」, 『고시가연구』16, 한국고시가문학회, 2005.
- 장신재, 「사회복지담당자의 조직 풍토 및 조직 몰입에 관한 연구 : 제주, 목포, 거제 지역을 중심으로」, 『서울장신논단』19, 서울장신대학교출판부, 2011.
- 장양주, 「2種醫保 의 問題점 과 木浦 現地實情」, 『서울약사회지』47, 서울특별시약사회, 1982.
- 장영석 외, 「유채의 목포 CGMS 및 유지친 개발」, 『한국육종학회지』34-3, 한국육종학회, 2002.
- 장용채 외, 「목포시 00도로의 포장시기 결정에 관한 연구」, 『논문집』9, 목포해양대학교, 2001.
- 장운재 외, 「목포항 여객수 및 적정 선복량 추정에 관한 연구」, 『한국항해항만학회지』28-6(통권 92호), 한국항해항만학회, 2004.
- 장운재 외, 「SWOT&AHP를 이용한 목포항 요트산업 개발과 운영 주체 평가」, 『한국항해항만학회지』29-8(통권 104호), 한국항해항만학회, 2005.
- 장운재 외, 「목포항 크루즈 부두 및 기항지 만족도 분석에 관한 연구」, 『관광연구저널』28-2, 한국관광연구학회, 2014.
- 장은경, 「Kano 모형을 이용한 지역축제 방문객 만족속성 분류 : 목포해양문화축제를 중심으로」, 『관광연구저널』29-1, 한국관광연구학회, 2015.
- 장창균, 「목포지역 청소년의 약물남용실태에 관한 연구」, 『논문집』34, 목포과학대학교, 2010.
- 장형우 외, 「국립목포병원 초치료 폐결핵 환자에서 다제내성 결핵의 유병률 분석」, 『(국립목포병원) 논문집』28, 국립목포병원, 2010.
- 장홍선, 「木浦港 의 오늘 과 來日」, 『해운항만』7-3(통권 61호), 해운항만청, 1982.
- 전국문화원연합회 전라남도지회, 「목포 다순구미 당산제」, 『전남문화』13, 전국문화원연합회 전라남도지회, 2000.
- 전국문화원연합회 전라남도지회, 「목포 갯바위 전설」, 『전남문화』15, 전국문화원연합회 전라남도지회, 2002.
- 전동한 외, 「목포-제주 해저터널에 대한 지역별 당위성 논점」, 『국제자유도시연구』5-2, 국제자유도시센터, 2014.

- 전성렬, 「목포시 남북 교류 협력 소고」, 『논문집』27, 목포과학대학교, 2003.
- 전성현, 「일제하 조선 상업회의소와 ‘朝鮮鐵道十二年計劃」, 『역사와 경계』71, 부산경남사학회, 2009.
- 전일수, 「서남해안 개발에 따른 목포항의 개발 방향」, 『임해지역개발연구』8, 목포대학교 임해지역개발연구소, 1989.
- 전재섭, 「국립목포병원에서 광범위 약제 내성 및 다제내성 결핵으로 진단된 환자의 영상 소견 분석」, 『(국립목포 병원)논문집』32, 국립목포병원, 2014.
- 전형 외, 「항만방어체계를 위한 목포항의 해양저질 및 해수유동특성 연구」, 『해양연구논총』36, 해군사관학교 해군해양연구소, 2006.
- 전혜경 외, 「改良油菜 목포단교 19號 기름의 特性 및 營養的 研究」, 『농사시험연구논문집』30-2, 농촌진흥청, 1988.
- 정대득 외, 「영산강하구둑 방류에 의한 목포항 부근의 유동변화에 관한 연구」, 『논문집』7-1, 목포해양대학교, 1999.
- 정대득 외, 「영산강 하구둑 및 영암-금호방조제의 방류에 의한 목포항 주변수역의 유동변화 및 선박운용에 미치는 영향에 관한 연구」, 『한국항만학회지』13-1, 한국항만학회, 1999.
- 정대득 외, 「영산강 하구둑과 영암-금호방조제 방류에 의한 목포항 주변 수역의 수질변화에 관한 연구」, 『한국항만학회지』13-2, 한국항만학회, 1999.
- 정명선, 「木浦港 沿岸域開發에 따른 沿岸水域 變化에 관한 연구」, 『대학원논문집』14, 한국해양대학교대학원, 1992.
- 정명선, 「木浦港 沿岸水域 變化와 出入港 航路에 관한 研究」, 『논문집』3, 목포해양대학교, 1995.
- 정명선 외, 「목포항의 부진동에 관한 연구」, 『한국항해학회지』24, 한국항해학회, 1989.
- 정명선 외, 「목포항의 출입항 航路에 관한 연구」, 『논문집』4-1, 목포해양대학교, 1996.
- 정명선 외, 「목포해역 개발에 따른 항내 조석변화」, 『한국항만학회지』11-1, 한국항만학회, 1997.
- 정병헌, 「전남지방 누정 조사보고: 목포시·무안군·함평군·영광군 지역 4」, 『호남문화연구』17, 전남대학교 호남학연구원, 1987.
- 정봉현 외, 「지방도시 GIS사업의 성공을 위한 효과적인 추진방안 : 목포시를 중심으로」, 『도시행정학보』17-3, 한국도시행정학회, 2004.
- 정안기, 「1920-1930년대 日帝의 면업정책과 목포 조면업 : 카르텔(Cartel) 활동을 중심으로」, 『경제사학』49, 경제사학회, 2010.
- 정우규 외, 「木浦(나무벌)의 水生 및 濕生管束植物相과 그들의 保護」, 『환경연구』17, 경남대학교 환경연구소, 1995.
- 정재용 외, 「목포항의 해상교통시스템 설정에 관한 연구」, 『해양환경안전학회지』11-2(통권 23호), 해양환경안

전학회, 2005.

정지하, 「木浦港 外」, 『현대시학』2-1, 현대시학사, 1970.

정태성 외, 「목포해역 점착성 퇴적물의 수송에 관한 수치모의」, 『한국해양환경공학회지』9-1, 한국해양환경공학회, 2006.

정태성 외, 「목포해역의 해수유동 및 담수확산 예측시스템」, 『한국해양환경공학회지』11-1, 한국해양환경공학회, 2006.

정태성 외, 「목포해역 낙조류 우세현상의 수치모의」, 『한국해안·해양공학회논문집』22-5, 한국해안·해양공학회, 2010.

정해덕 외, 「전산학과 특성화를 위한 컴퓨터 시스템 구성에 관한 연구 : 국립 목포대학을 중심으로」, 『논문집』8-1, 목포대학교, 1987.

정현영 외, 「중국유학생의 한식 메뉴 선호도 및 기숙사 급식만족도 : 목포대 일부 재학생을 대상으로」, 『한국식품영양과학회지』40-2, 한국식품영양과학회, 2011.

조경만, 「개항 이후 목포의 공간 변화와 문화과정」, 『인천학연구』10, 인천대학교 인천학연구원, 2009.

조경준, 「목포경제의 실태와 그 개발전략」, 『임해지역개발연구』1, 목포대학 임해지역개발연구소, 1980.

조경준, 「木浦圈 觀光開發 의 再認識」, 『임해지역개발연구』2, 목포대학 임해지역개발연구소, 1982.

조동훈 외, 「목포해안지역의 10kW급 풍력과 최적의 태양광 복합발전시스템에 관한 연구」, 『해양환경안전학회지』13-1(통권 28호), 해양환경안전학회, 2007.

조문형, 「화재없는 木浦로」, 『소방계』1, 소방력개발공사, 1972.

조상필, 「西海岸時代의 木浦港 機能 定立 方向과 長期 開發構想」, 『사회과학연구』4, 목포대학교 사회과학연구소, 1990.

조상필, 「목포 문화·예술의 거리 활성화 대안 : 갯바위공원 일대를 중심으로」, 『문화도시·문화복지』48, 한국문화정책개발원, 1998.

조상필, 「목포신외항의 활성화 방안」, 『광주 전남 비전 21』39, 광주전남발전연구원, 2004.

조성평, 「지역단위 문화관광 정보 시스템 구축전략 : 가상(Cyber) 광역목포권 문화전자 관광시장 구축 사업을 중심으로」, 『자치공론』55, 한국자치개발연구원, 1999.

조영환 외, 「國民學校 造景에 있어서의 植物利用體系에 關한 研究 : 木浦市內 15個 國民學校를 對象으로」, 『한국조경학회지』29, 한국조경학회, 1987.

조영환 외, 「木浦大學校 樹木植栽 現況과 管理 方案에 關한 研究」, 『연안환경연구』12, 목포대학교 연안환경연구소, 1995.

조영환 외, 「都市自然公園 利用者 行態分析에 關한 研究 ; 木浦市 유달산 都市自然公園을 對象으로」, 『연안환경연구』12, 목포대학교 연안환경연구소, 1995.

- 조영환 외, 「목포대학교 도립 캠퍼스의 공간별 시각적 이미지 특성에 관한 연구」, 『목포대학교논문집』17-1, 목포대학교, 1996.
- 조영환 외, 「도시공원에 있어서 공원적 수목적 조성 방안에 관한 연구 : 목포시 유달산 도시자연공원을 사례지역으로」, 『연안환경연구』13, 목포대학교 연안환경연구소, 1996.
- 조영환 외, 「목포시의 주요건물 및 공공용지의 조경수목 식재 패턴과 수종분석」, 『연안환경연구』14, 목포대학교 연안환경연구소, 1997.
- 조웅, 「韓末 木浦地域 美國 宣教師들의 活動」, 『배종무총장퇴임기념 사학논총』5, 간행위원회, 1994.
- 조웅, 「목포시 문화관광자원의 개발방안」, 『관광정보연구』5, 한국관광정보학회, 2000.
- 조웅, 「목포시 일본문화자원의 상품화 방안」, 『관광정보연구』6, 한국관광정보학회, 2000.
- 조은섭, 「목포항 주변해역의 수질 및 식물플랑크톤 변동 특성」, 『(해양환경안전학회)학술발표회』, 해양환경안전학회, 2010.
- 조은섭, 「목포항 주변해역의 수질 및 식물플랑크톤 변동 특성」, 『한국환경과학회지』19-11, 한국환경과학회, 2010.
- 조주환 외, 「木浦 와 小黒山島 의 海洋物理學的 要素 의 年週變化 에 對한 研究」, 『자연과학연구』, 조선대학교 자연과학연구소, 1981.
- 조준범, 「목포 구시가지 도시조직의 형성과 변화에 관한 연구」, 『대한건축학회논문집』21-10(통권 204호), 대한건축학회, 2005.
- 조준범, 「중소도시의 보행환경실태에 관한 연구 : 전남 목포시 사례를 중심으로」, 『한국도시설계학회지』8-2(통권 27호), 한국도시설계학회, 2007.
- 조철현, 「유망지역과투자법:천안·아산·충북오송지역 ‘눈길’ : 전남목포·여수·순천개발호재많아…계약률70 이상 단지 골라야」, 『이코노미스트』943, 중앙일보시사미디어, 2008.
- 조현서 외, 「목포 남서해역의 저질환경 특성」, 『논문집』13-2, 여수대학교, 1998.
- 조현서 외, 「목포 북항 주변해역의 저질오염 특성」, 『수산과학연구소연구보고』7, 여수대학교수산과학연구소, 1998.
- 조혜정, 「목포시 선원밀집 거주지역가정의 가정생활요구 분석」, 『여성연구』2, 목포대학교 여성문제연구소, 1994.
- 조효석, 「木浦와 木浦圈의 살길」, 『향토』1-1, 월간향토사, 1971.
- 조희숙, 「목포지역 도시형 급식 초등학교 아동의 영양실태에 관한 연구」, 『동아시아식생활학회지』21, 동아시아식생활학회, 1998.
- 주명준, 「유진 벨(Eugene Bell) 선교사의 木浦宣敎」, 『전북사학』21·22, 전북대학교 사학회, 1999.
- 주재환, 「木浦港의 오늘과 내일」, 『해양한국』235, 한국해사문제연구소, 1993.

- 진형인 외, 「동북아의 물류중심전략과 목포항의 역할」, 『해양한국』289, 한국해사문제연구소, 1997.
- 진형인 외, 「해운환경변화에 따른 서해안 항만 발전방안 연구 : 목포항을 중심으로」, 『한국항만경제학회지』 24-4, 한국항만경제학회, 2008.
- 차문성 외, 「白堊紀 木浦陷沒體」, 『사대논문집』14, 부산대학교, 1987.
- 차용진, 「지역위험인식 비교와 위험분석의 정책적 함의 : 대구 목포 지역을 중심으로」, 『한국정책과학학회보』 18-1, 한국정책과학학회, 2014.
- 최경현, 「일제강점기와 해방 직후의 목포화단 연구」, 『한국근현대미술사학』21, 한국근현대미술사학회, 2010.
- 최남용, 「木浦圈 : 山東省間 經濟協力 增進方案」, 『임해지역개발연구』14, 목포대학교 임해지역개발연구소, 1995.
- 최남용, 「한·중 공동경제특별지구의 운영을 통한 경제협력 증진방안 : 한국 목포의 대불자유무역지역과 중국 상해의 와이까우차우보세구를 중심으로」, 『경상논총』27, 한독경상학회, 2003.
- 최덕원, 「목포행선고사 풍장굿 : 배선왕과 뱃고사를 중심으로」, 『어항』34, 한국어항협회, 1996.
- 최도성 외, 「목포자연사박물관 전시물과 초등과학 생명영역 내용과의 연계성 조사」, 『초등교육연구』23, 광주 교육대학교 초등교육연구원, 2008.
- 최동오, 「중점화물유치전략을 통한 목포신항 활성화 방안」, 『한국항만경제학회지』21-4, 한국항만경제학회, 2005.
- 최동왕 외, 「體育學科 入學考查에 關한 研究 : 木浦大學 體育學科 實技考查를 中心으로」, 『논문집』4, 목포대학교, 1982.
- 최명숙, 「兒童舞蹈授業에 있어서 創作舞蹈의 必要性和 그 指導方法 研究 : 光州直轄市·木浦市 및 其他 郡地域의 幼稚園을 中心으로」, 『목포대학교논문집』9-2, 목포대학교, 1988.
- 최미라 외, 「주거이동의 특성에 관한 연구 : 목포시 아파트 거주자를 중심으로」, 『대한건축학회논문집』82, 대한 건축학회, 1995.
- 최미라 외, 「지방도시의 주거이동특성과 추정모델에 관한 연구 : 광주, 순천, 목포시 아파트 거주자를 중심으로」, 『대한건축학회논문집』97, 대한건축학회, 1996.
- 최상훈 외, 「居住者 狀況性으로 본 地方 都市 아파트 居住者의 住居規模 推定에 關한 研究 : 광주, 순천, 목포시 를 中心으로」, 『대한건축학회논문집』96, 대한건축학회, 1996.
- 최성환, 「목포개항기(1897~1905) 대한제국의 주체성에 관한 연구」, 『전남문화』17, 전국문화원연합회 전라남도 지회, 2004.
- 최성환, 「목포의 海港性과 개항장 형성과정의 특징」, 『한국민족문화』39, 부산대학교 한국민족문화연구소, 2011.
- 최성환, 「開港 初期 木浦港의 日本人과 海上네트워크」, 『한국학연구』26, 인하대학교 한국학연구소, 2012.
- 최성환, 「海港都市 木浦의 藝鄉性과 가요 <목포의 눈물> 활용사례」, 『한국민족문화』46, 부산대학교 한국민족문

화연구소, 2013.

최승영, 「목포시 부동산중개업의 현황 분석」, 『부동산학보』25, 한국부동산학회, 2005.

최승영, 「목포권 주민의 부동산 의식 조사 분석 : 보유와 투자를 중심으로」, 『한국지적정보학회지』12-2, 한국지적정보학회, 2010.

최승영, 「목포권 주민의 부동산 의식 조사 분석, 정책을 중심으로」, 『한국지적정보학회지』13-1, 한국지적정보학회, 2011.

최승영 외, 「지역환경이 아파트가격에 미치는 영향에 관한 연구 : 목포시 하당평화광장을 중심으로」, 『부동산학보』28, 한국부동산학회, 2006.

최운규 외, 「목포시를 중심으로 한 요트항로 구축에 관한 연구」, 『해양환경안전학회 학술발표회』3, 해양환경안전학회, 2010.

최일, 「국립목포대학교 운영에 관한 나의 포부와 각오 : 지역과 더불어 세계로 미래로」, 『대학지성』40, 한국대총장협회, 2014.

최일 외, 「교육과정과 관련된 대학강의실의 재배치계획에 관한 연구 : 목포대학교의 학사발전계획과 관련하여」, 『목포대학교논문집』14-2, 목포대학교, 1993.

최장근, 「1920~30년대 목포 노동자들의 현실과 문학적 재현 : 박화성의 초기 단편소설을 중심으로」, 『국어국문학』154, 국어국문학회, 2010.

최재수 외, 「개항기 이후 목포항의 역할과 발전」, 『해양한국』289, 한국해사문제연구소, 1997.

최재수 외, 「개항기 이후의 목포항과 목포항의 비전」, 『한국해운학회지』25, 한국해운학회, 1997.

최정민, 「목포지역 민간 사회사업기관의 출현과 특징에 관한 연구」, 『사회복지연구』45-3, 한국사회복지연구회, 2014.

최종화 외, 「목포해역의 점착성 퇴적물 이동에 관한 2차원 수치모의」, 『한국해안·해양공학회논문집』24-4, 한국해안·해양공학회, 2012.

최진성, 「종교의 장소성과 선교전략 : 일제강점기 목포를 사례로」, 『문화역사지리』19-1(통권 31호), 한국문화역사지리학회, 2007.

최진성, 「종교의 장소성 : 전주, 목포, 군산을 사례로」, 『문화역사지리』21-1(통권 37호), 한국문화역사지리학회, 2009.

최창근, 「1930년대 목포의 근대성과 대중매체 : 『호남평론』수록 소설과 기사를 중심으로」, 『국학연구논총』11, 택민국학연구원, 2013.

최한석 외, 「목포대학교 종합 정보 시스템 설계 방법과 캠퍼스 전산망 구축 방법에 관한 연구」, 『목포대학교논문집』14-1, 목포대학교, 1993.

추효상, 「목포 고하도 주변의 조류 특성」, 『수산과학연구소논문집』10, 여수대학교 수산과학연구소, 2001.

- 추효상, 「목포 고향도 주변 해역의 계절별 해황 특성」, 『수산과학연구소논문집』10, 여수대학교 수산과학연구소, 2001.
- 하경수 외, 「電子計算 組職 導入에 관한 考察: 木浦大學 中心으로」, 『목포대학교논문집』7, 목포대학교, 1986.
- 하원호, 「韓末 榮山江流域과 木浦의 상품유통」, 『한국사학보』23, 고려사학회, 2006.
- 한국방송회관, 「鄉土文化大譜: 木浦文化 〈特輯〉」, 『방송』2-5, 한국방송회관출판부, 1972.
- 한기수 외, 「基督教 牧會者와 敎人의 葛藤에 관한 考察: 목포지역 敎회를 중심으로」, 『인적자원개발연구』2-2, 한국인적자원개발학회, 2000.
- 한기수 외, 「농협 직원의 직무만족도와 직장애착도에 관한 연구: 목포지역을 중심으로」, 『인적자원관리연구』5, 한국인적자원관리학회, 2002.
- 한기수 외, 「주 5일 근무제가 소상공인에 미치는 영향에 대한 연구: 목포지역 소상공인을 중심으로」, 『인적자원관리연구』8, 한국인적자원관리학회, 2004.
- 한명호, 「남원시와 목포시의 거주환경과 소리환경에 대한 의식 변화와 특성」, 『대한건축학회논문집』29-11 (통권 301호), 대한건축학회, 2013.
- 한명호 외, 「목포시의 거주환경의 만족도와 어메니티 의식의 관계」, 『한국생태환경건축학회논문집』9-2(통권 36호), 한국생태환경건축학회, 2009.
- 한익희, 「都市地域 醫療保險의 財源調達과 給與에 관한 考察: 木浦市地 域醫療保險 示範事業을 中心으로」, 『의료보험』99, 의료보험연합회, 1989.
- 한철호, 「대한제국기 목포항의 무역구조와 유통권의 변동(1897~1910)」, 『호남문화연구』42, 전남대학교 호남문화연구소, 2008.
- 허경희 외, 「영산강 유역 설화에 나타난 주민의식의 비교연구」, 『목포어문학』1, 목포대학교 국어국문학과, 1998.
- 허형만, 「통일문학과 목포지역문학」, 『통일문제연구』11, 목포대학교 통일문제연구소, 1993.
- 허형만, 「전남문학동인활동 변천사 연구: 1920년대부터 1970년대까지」, 『목포대학교논문집』19-1, 목포대학교, 1998.
- 허형만, 「한국 현대시에서의 호남지역 정서 연구: 영랑, 미당, 심호의 시를 중심으로」, 『목포어문학』1, 목포대학교 국어국문학과, 1998.
- 허형만, 「90년대 목포지역 시인들의 시의식 연구 1」, 『어문논집』27, 중앙어문학회, 1999.
- 허형만, 「90년대 목포지역 시인들의 시의식 연구 2」, 『목포어문학』2, 목포대학교 국어국문학과, 2000.
- 허형만, 「오! 목포여 강철로 된 날개여」, 『시와반시』13-4(통권 50호), 시와반시사, 2004.
- 형광석, 「여수권과 목포권의 산재보험 구조분석」, 『논문집』24-2, 목포과학대학교, 2000.

- 형광석, 「목포권 산재보험 시장의 구조 분석 시론」, 『산재보험정책연구』3, 산재보험정책연구회, 2000.
- 형광석 외, 「목포시 제조업의 특성과 특화 방안 연구」, 『논문집』23-2, 목포과학대학교, 1999.
- 형광석 외, 「목포지역 노동시장의 구조 분석 시론」, 『논문집』23-2, 목포과학대학교, 1999.
- 홍동문, 「환태평양시대의 경쟁력확보를 위한 목포항만 발전방안」, 『임해지역개발연구』20, 목포대학교 임해지역개발연구소, 2000.
- 홍석준, 「글로벌컬리지이션(globalization)과 지역사회 시민운동 : 목포문화연대의 역할과 활동을 중심으로」, 『인문학논총』6-1, 한국인문과학회, 2006.
- 홍석준, 「근대 문화유산 관련 담론을 통해 본 도시 정체성의 형성과 변화 : 개항도시 목포의 사례」, 『한국학연구』19, 인하대학교 한국학연구소, 2008.
- 홍석준, 「목포 5·18의 문화적 의미」, 『인문과학논총』24, 순천향대학교 교수학습개발센터, 2009.
- 홍석준, 「목포대학교 문화인류학과의 연구방법 교육 : 문화 콘텐츠의 활용과 학생 학술심포지엄의 사례를 중심으로」, 『한국문화인류학』42-2, 한국문화인류학회, 2009.
- 홍찬규, 「목포 및 인근지역의 X선 발생장치의 성능검사」, 『논문집』24-2, 목포과학대학교, 2000.
- 홍동운, 「목포-해남 연안 조건대 퇴적물중 유기물 및 미량금속 분포 특성」, 『한국수산과학회지』46-4, 한국수산과학회, 2013.
- 황산덕, 「木浦의 눈물」, 『사상계』7-10, 사상계사, 1959.
- 황은경 외, 「목포 연안해역의 해수, 퇴적물 및 해조류에 축적된 중금속 함량」, 『환경생물』26-4, 한국환경생물학회, 2008.
- 황종규 외, 「분권교부세와 지방정부 복지지출의 변화분석 : 영주시와 목포시의 사례」, 『한국지방자치연구』9-2, 대한지방자치학회, 2007.
- 황혜선, 「목포지역 대학생의 식생활행동 및 영양실태조사」, 『한국영양식량학회지』20-1, 한국영양식량학회, 1991.
- ESCO 편집부, 「목포시청사&한국해양대학교 에너지절감 소개 : 공공기관의 에너지절감 기술을 엿보다」, 『ESCO』62, 에너지절약전문기업협회, 2010.
- 大竹智他, 「木浦共生園と韓國の兒童福祉」, 『월간복지』70-8, 전국사회복지협의회, 1987.
- 山田佳子, 「朴花城의 植民地期の作品と舞台について」, 『朝鮮學報』201, 朝鮮學會, 2006.
- 野上建紀, 「韓國の沈船遺跡-木浦·國立海洋遺物展示館」, 『도설』567, 2000.

3. 학술대회 자료

국회의원 박지원·전라남도 목포시·국립목포대학교, 『국립목포대학교 의과대학 유치 정책포럼 자료집 : 전라남도 의료서비스의 현황과 과제』, 2011.

목포대학교 LINC사업단·목포대학교 스마트그리드연구소·국회의원 배기운, 『지능형 전력망 호남권 거점지구 지정을 위한 포럼』, 2012.

목포대학교 서해해양환경연구소 외, 『서해 해양환경연구소 학술 세미나. 1998』, 1998.

목포대학교 식품안전기술연구센터, 『「양파의 이용」에 관한 국제심포지움』, 1997.

목포대학교박물관 외, 『목포진성의 복원과 활용방안 : 2012 학술심포지움』, 2012.

목포상공회의소 서남권경제개발연구원, 『대불산단 활성화를 위한 대토론회』, 2001.

작물과학원 목포시험장, 『목포시험장 농업연구 성과 및 발전방향 : 100주년 기념 세미나』, 2004.

제주 4·3진상규명과 명예회복을 위한 도민연대, 『4·3 당시 목포형무소 희생의 진상 : “4·3과 1949년 목포형무소 탈옥사건” 토론회 자료집』, 2006.

한국정치학회·목포대 지방자치연구소·목포대 도서관문화연구원 HK사업단·경희대 인류사회재건연구원·전남대 세계한상문화연구원·한양대 SSK 사업단·성균관대 SSK 사업단·연세대 SSK 사업단·아주대 일반공동연구사업단, 『한국정치학회 춘계특별학술회의 : 패널 11. 목포대학교 도서관문화연구원 HK연구사업단. 2014, 섬의 정치학 [전자자료]』, 2014.

한국차발전연구회, 『2007년도 차(茶) 연구성과보고 및 2008년도 협력연구 협의회 : 차나무 육종기술 워크숍』, 작물과학원 목포시험장, 2008.

한국해운물류학회(구 한국해운학회), 『목포 개항 100 년의 역사적 의미와 21 세기를 향한 목포항의 비전 1997-1997』, 1997-1997.

4. 보고서

- 건설부 한국도로공사, 『西海岸高速道路 安山~木浦間 基本設計：(附錄 1) 交通 및 技術檢討』, 건설부, 1990.
- 건설교통부, 『환경영향평가서 : 목포공항시설보완사업』, 1995.
- 건설부, 『신규산업기지 목포지구 수심측량 및 지층탐사보고서』, 1973.
- 건설부, 『新規産業基地 木浦地區 開發妥當性 調査報告書』, 1973.
- 건설부, 『신규산업기지목포지구』, 1973.
- 건설부, 『(附錄) 木浦市 下水處理場建設事業 妥當性調査報告書』, 1982.
- 건설부 국토지리원, 『沿岸海域基本調査報告書 : 木浦地區』, 1982.
- 건설부 외, 『西海岸高速道路 安山-木浦間 基本設計 : 最終報告書(技術檢討)』, 1990.
- 건설부 외, 『西海岸高速道路 安山-木浦間 基本設計. 附錄Ⅲ, 土質 및 骨材源調査』1-2, 1991.
- 건설부 외, 『西海岸高速道路 安山-木浦間 基本設計, 最終報告書(交通 및 經濟性分析)』, 1991.
- 건설부 외, 『西海岸高速道路 安山-木浦間 基本設計, 要約報告書』, 1991.
- 건설부 외, 『西海岸高速道路 安山-木浦間 基本設計. 附錄Ⅱ(基本設計圖面集)』1-2, 1991.
- 건설부 외, 『西海岸高速道路 安山-木浦間 基本設計. 附錄Ⅰ, 交通 및 技術檢討』, 1991.
- 교통부, 『第2段階 韓國港灣調査 : 中間報告書. 第7卷, 麗水, 三一(麗川), 木浦, 濟州 및 西歸浦港』, 1975.
- 국립해양문화재연구소, 『국립해양 문화재연구소 해상전시장 공간조성 연구용역 : 연구용역보고서』, 2011.
- 국립해양유물전시관 외, 『(발굴조사)목포 달리도배』, 1999.
- 국립환경과학원, 『전국 무인도서 자연환경조사 : 신안 5·목포·무안권역. 2011』, 2011.
- 국토해양부, 『제1차 항만재개발 기본계획 수정계획 : 목포항 남항』, 2011.
- 국토해양부, 『(제3차 전국 무역항 기본계획)사전환경성검토서 : 목포항』, 2011.
- 국토해양부, 『제1차 항만재개발 기본계획 수정계획 : 목포항 내항』, 2011.
- 국토해양부 국립해양조사원, 『광양, 목포, 구룡포항 항만해역 정밀수로측량 결과보고서』, 2010.
- 국토해양부 국립해양조사원, 『목포 부근 연안해역조사 결과보고서』, 2010.
- 국토해양부 국립해양조사원, 『해안침수예상도 제작 및 보급 결과보고서 : 목포 외 17개소』, 2011.
- 국토해양부 목포지방해양항만청, 『(2012)무인도서 실태조사 최종보고서 : 전라남도 목포시, 진도군, 완도군,

신안군』1-2, 2012.

권경구 외, 『西海岸高速道路 安山~木浦間 基本設計：最終報告書(交通 및 經濟性 分析)』, 先進엔지니어링, 1990

금호엔지니어링(주), 『목포시 교통정비기본계획(안)』, 목포시, 1995.

김경칠 외, 『木浦-光陽(木浦-長興)間 高速道路 建設區間內 文化遺蹟調査報告：試掘調査報告. I』, 전남문화재연구원, 2005.

김홍일, 『새 천년의 꿈-김홍일과 함께 펼쳐 가십시오 : 15대 결산 2000 의정보고서』, 목포시 지구당, 2000.

농촌진흥청 호남농업시험장, 『시험연구보고서 : 전작과·목포시험장 편. 1996』, 농촌진흥청 호남농업시험장, 1997.

농촌진흥청 호남농업시험장, 『시험연구보고서 : 전작과·목포시험장 편. 1997』, 1998.

농촌진흥청 호남농업시험장, 『시험연구보고서 : 전작과·목포시험장 편. 1998』, 1999.

다산건설턴트 천일기술단, 『국가지원지방도 제60호선(목포~현경간)도로 기본설계 종합보고서』, 건설교통부, 1997.

대지종합기술공사, 『목포시 도시종합개발계획』, 1971.

대한문화유산연구센터 외, 『(목포대성 주거환경개선사업지구)문화유적 지표조사 보고서』, 2010.

대한산업안전협회, 『安全診斷報告書 : 목포대불공단 배수펌프장』, 1995.

대한주택공사, 『목포용해2지구 택지개발사업 개발계획, 지구단위계획 기본설계 보고서』, 2007.

대한주택공사 기술지원부문, 『하수관거 CCTV촬영 조사 보고서 : 목포옥암(2)주공아파트 8BL』, 대한주택공사, 2008.

大韓住宅公社 동아건설턴트, 『01 목포 용해 주거지구 지반조사보고서』, 대한주택공사, 2003.

大韓住宅公社 永進地下開發, 『地盤調査報告書 : '90건설 목포상동 지구』, 대한주택공사, 1990.

大韓住宅公社 韓進建設, 『95建設 목포연산(2BL, 공공분양 근로복지 540호)地區 지반조사 보고서』, 대한주택공사, 1995.

대한콘설턴트, 『목포연산지구 주택건설사업에 따른 교통영향평가』, 대한주택공사, 1994.

都和綜合技術公社 외, 『(附錄 II) 西海岸高速道路 安山~木浦間 基本設計：基本設計 圖面集(2)』, 건설부, 1990.

都和綜合技術公社 외, 『(附錄) II 西海岸高速道路 安山~木浦間 基本設計：基本設計 圖面集(1)』, 건설부, 1990.

都和綜合技術公社 외, 『西海岸高速道路 安山~木浦間 基本設計：(附錄 3) 土質 및 骨材原調査(2)』, 건설부, 1990.

都和綜合技術公社 외, 『西海岸高速道路 安山~木浦間 基本設計：要約報告書』, 건설부, 1990.

都和綜合技術公社 외, 『西海岸高速道路 安山~木浦間 基本設計：(附錄 3) 土質 및 骨材原調査(1)』, 건설부, 1990.

都和綜合技術公社 외, 『서해안고속도로 안산~목포간 기본설계 : 기술검토(최종)』, 건설부, 1990.
 동아기술공사(주), 『교통영향평가 : 목포시 옥암동 신세계 목포 E-MART』, 신세계백화점(주), 1999.
 동아지질, 『'89건설 목포상동 지구 지반조사 보고서』, 대한주택공사, 1989.
 동아건설턴트, 『목포 용해지구 1BL 지반조사 보고서』, 대한주택공사, 2001.
 동아건설턴트, 『목포 용해 2BL지구 지반조사보고서』, 대한주택공사, 2002.
 동양기술공사, 『목포시 옥암동 중원상가(시장시설) 교통영향평가』, 중원산업(주), 1999.
 동원토질, 『'82 건설 (목포용해동아파트) 신축부지 지반조사 보고서』, 대한주택공사, 1982.
 동원토질, 『'83건설(목포용해지구아파트) 신축부지 지반조사보고서』, 대한주택공사, 1983.
 동원홍산, 『목포용당동 아파트 신축부지 지반조사 보고서』, 대한주택공사, 1976.
 목포대학교, 『목포대학교 종합발전계획』, 1997.
 목포대학교 서남권 산·학·연 공동기술개발센터, 『産·學·研 공동기술개발 지역컨소시엄 운영실적보고서 : 중소기업청·전라남도·전남지방중소기업청. 1995』, 1996.
 목포대학교 임해지역개발연구소 외, 『(도서발전 모형설정을 위한)관매도 개발 기본계획 : 1992-2001』, 1991.
 목포대학교박물관, 『전남 남부권 광역상수도사업 신안계통 송수시설 문화유적지표조사보고』, 2001.
 목포대학교박물관, 『보성-임성리 제7공구(영암-임성리간) 철도공사구간내 문화유적지표조사보고』, 2003.
 목포대학교박물관, 『고하도 유원지 조성 실시 설계 지역 내 문화유적지표조사보고』, 2007.
 목포대학교박물관, 『(2008년)문화유적지표조사보고』, 2008.
 목포대학교박물관, 『(영산강(III-2)지구 화원2-2공구 농업종합개발 사업지역 내)문화유적지표조사보고』, 2008.
 목포대학교박물관 외, 『전남 서부권 광역상수도사업 문화유적지표조사보고』, 2001.
 목포대학교박물관 외, 『일로-임성간 도로 확·포장공사구간 문화유적지표조사보고』, 2001.
 목포대학교박물관 외, 『영산강 산이 2-1공구·금호1-2공구 내부개답공사지역 문화유적지표조사보고』, 2002.
 목포대학교박물관 외, 『영산강 산이 2-2공구·금호2-1공구 내부개답공사지역 문화유적지표조사보고』, 2003.
 목포소방서, 『목포소방서 “사물놀이팀”운영계획』.
 목포시, 『목포시영산호계통 상수도확장사업 기본계획 및 타당성조사보고서』, 1983.
 목포시, 『목포시 죽산지구 구획정리사업 설계서』, 1983.
 목포시, 『목포 도시기본계획 보고서』, 1984.

- 목포시, 『목포도시재정비계획』, 1985.
- 목포시, 『목포시 관광 종합개발계획』, 1986.
- 목포시, 『木浦宣言：西海岸時代の 開幕과 木浦發展의 大轉換：신포지옴綜合報告書』, 1988
- 목포시, 『榮山江 水系 및 榮山湖의 水質保全對策에 關한 調査研究 報告書』, 1989.
- 목포시, 『환경영향평가서：목포신도심2단계 매립지구 택지개발사업』, 1993.
- 목포시, 『목포 농수산물물류센터 기본조사 설계용역』, 1999.
- 목포시, 『삼학도 공원 조성계획：복원화 사업』, 2000.
- 목포시, 『제7대 목포시의회 개원1주년 의정활동 성과보고』, 2003.
- 목포시, 『목포권 식음료 산학협력 클러스터 조성계획 수립』, 2006.
- 목포시, 『재해영향평가서 (최종)：목포용해2지구 택지개발사업』, 2006.
- 목포시, 『목포 갯바위 근린공원 앞 해상보행교 설치 사전환경성검토서』, 2007.
- 목포시, 『목포 삼진일반산업단지 개발계획 변경에 따른 환경성검토서』, 2008.
- 목포시, 『목포 세계화 인재양성 교육특구 기본계획：연구용역 보고서』, 2010.
- 목포시, 『木浦詩社：정밀실측조사보고서』, 2011.
- 목포시 수산과, 『어촌종합개발사업 기본계획』, 1996.
- 목포시 외, 『2011년 목포·서영암 도시기본계획』, 1997.
- 목포시의회, 『자치제도 개선특별위원회 활동 결과보고서』, 2003.
- 목포시 외, 『2021 목포권 도시기본계획』, 2004.
- 목포시 외, 『목포진 역사공원화 조성사업 지표조사』, 2005.
- 목포시청 환경과, 『목포시 환경보전증기 종합계획』, 2004.
- 목포지방해양수산청, 『환경영향평가서：목포신외항 안벽 건설사업 재협의』, 2003.
- 목포지방해양수산청, 『(목포항 해경-어업지도선 부두축조) 환경영향평가서』, 2006.
- 목포지방해양수산청 서영기술단 한아엔지니어링, 『(木浦北港 物揚場(2段階) 築造 및 其他工事)實施設計報告書』, 浦港地方海洋水産廳, 1999.
- 목포지방해양항만청, 『목포신항 석탄부두 축조공사 기본 및 실시설계용역 보고서』, 2011.
- 목포청호중학교, 『영어전용실 활용 프로그램을 통한 의사소통 능력 신장：전라남도목포교육청지정 연구학교 연구보고서』, 전라남도목포교육지원청.

- 문화재청 근대문화재과, 『목포 중앙교회(구 동본원사 목포별원) : 기록화조사보고서』, 2008.
- 문화재청 근대문화재과, 『구 목포사범학교 본관 : 기록화 조사 보고서』, 2009.
- 박성주 외, 『목포 옥암지구 8BL 지반조사 보고서』, 대한주택공사, 2006.
- 신한이엔씨(주), 『목포 중앙시장 재건축에 따른 교통영향평가』, 중앙시장(주), 1999.
- 연세대학교 도시교통과학연구소 외, 『목포 국도대체우회도로 건설사업』, 2000.
- 영암군, 『목포~광양 고속도로 건설공사[1공구]독천IC설치 적정성검토』, 2004.
- 용마(주) 부설 교통기술연구원(주), 『목포시 남교동 복합상가 신축에 따른 교통영향평가』, 금풍 주식회사, 1994.
- 이용진 외, 『地盤調査報告書 : '96建設 목포연산(공분 420호) 地區』, 한국토지주택공사, 1996.
- 전남문화재연구원, 『목포-광양간 고속도로 건설기간 내 문화유적조사보고 1 시굴조사보고』, 2005.
- 조상필·정철, 『목포~제주간 해저고속철도에 관한 지역민 의식조사 및 시사점』, 광주전남발전연구원, 2012.
- 최성락 외, 『영산강 금호 1-1공구·마산 2공구 내부개답공사지역 문화유적지표조사보고』, 목포대학교박물관, 2001.
- 최성락 외, 『가물막이댐 수몰지역 시굴조사 보고』, 목포대학교박물관, 2002.
- 최성락 외, 『금호 1-1공구 양수장 예정부지 문화유적시굴조사보고. 2002』, 목포대학교박물관, 2004.
- 최성락 외, 『(목포시 하수관거정비 BTL 민간투자사업 지역내)문화유적지표조사보고』, 목포대학교박물관, 2007.
- 최성락 외, 『(고하도 유원지 조성실시 설계 지역 내)문화유적지표조사보고』, 목포대학교박물관, 2007.
- 최성락 외, 『(압해 하수종말처리시설 지역)문화유적지표조사보고』, 목포대학교박물관, 2008.
- 태안특수건설, 『목포 옥암지구 아파트 건설공사 1공구 말뚝재하시험 보고서』, 대한주택공사, 2006.
- 태안특수건설, 『목포 옥암(2)지구 8블럭 아파트 건설공사 2공구 말뚝재하시험 보고서』, 대한주택공사, 2007.
- 한국도로공사, 『남해고속도로 목포-광양(순천)타당성조사 및 기본설계 종합보고서』, 2001.
- 한국병원, 『교통영향평가 : 목포 한국병원 병원시설 증축에 따른』, 1995.
- 한국보건산업진흥원, 『국립목포병원 사업성과 평가. 2004』, 2005.
- 한국수자원공사, 『목포-무안지역 지하수 예비조사보고서(부록)』, 1997.
- 한국지질자원연구원, 『목포도폭 지질조사 보고서 : 축척 1:50,000』, 2014.
- 한국지질자원연구원, 『목포도폭 지질조사보고서 : 축척 1:50000』, 2014.
- 한국지질조사탐사업협동조합 삼중엔지니어링, 『목포 용해(예비) 지구 지반조사 보고서』, 대한주택공사, 1999.

- 한국토지공사, 『목포북부권 종합발전 기본구상』, 2006.
- 한국항공진흥협회, 『新規航空路線 需要調査 報告書 : 東草-濟州.木浦-釜山』, 1993.
- 한국해양과학기술, 『신규산업기지 목포지구 수심측량 및 지층탐사보고서』, 건설교통부, 1973.
- 해양경찰청, 『목포지역방제실행계획 : 전라남도 서부해역』, 2001.
- 해양과학기술, 『목포항 자연매몰량조사 보고서』, 건설교통부, 1973.
- 해양수산부, 『목포항 재해안전항만구축 타당성조사 용역 보고서 : 부록』, 2014.
- 해양수산부, 『목포항 재해안전항만구축 타당성조사 용역 보고서 : 요약』, 2014.
- 해양수산부, 『목포항 재해안전항만구축 타당성조사 용역 보고서』, 2014.
- 해양수산부, 『목포항 재해안전항만구축 타당성조사 용역 환경성 검토서』, 2014.
- 해운산업연구원, 『全國港灣運營 基本計劃 및 合理化方案 研究』1-4, 1993.
- 해운항만청, 『木浦港 廣域開發 基本計劃 報告書』1-4, 1994.
- 해운항만청, 『木浦 新外港 岸壁 實施設計 報告書 : 본책』, 1995.
- 해운항만청, 『木浦 新外港 岸壁 實施設計 報告書 : 부록 I - II』, 1995.
- 홍시환 외, 『新規産業基地 木浦地 開發妥當性 調査 報告書』, 건설교통부, 1973.
- 『干潟締切工事調査書 : 韓國全羅南道務安郡木浦港附近』, 1900년대.
- 「農業用水開發計劃」8(87-96), 1968.

5. 행정 자료

- 건설교통부, 「公示地價. 2002, 全羅南道(Ⅲ-Ⅰ·Ⅱ·Ⅲ)」, 2002.
- 건설교통부, 「公示地價. 2003, 全羅南道(Ⅲ-Ⅰ·Ⅱ·Ⅲ)」, 2003.
- 건설교통부, 「公示地價. 2004, 全羅南道(3-1·2·3)」, 2004.
- 건설교통부, 「公示地價. 2005, 全羅南道(1·2·3)」, 2005.
- 건설교통부, 「(2006년)공시지가 : 전라남도 3-1」, 한국감정평가협회 한국부동산연구원, 2006.
- 건설교통부, 「(2007년)공시지가 : 전라남도 3-1」, 한국감정평가협회 한국부동산연구원, 2007.
- 건설교통부, 「표준주택가격 : 전라남도 2006, 2-1-2」, 2006.
- 건설교통부, 「표준주택가격 : 전라남도 2007, 1-2」, 2007.
- 건설교통부, 「표준주택가격 : 전라남도 2008, 1」, 2008.
- 건설교통부, 「표준주택가격 : 전라남도 2008, 2」, 2008.
- 국토교통부, 「(2014년)공시지가 : 전라남도 1-3」, 2014.
- 국토해양부, 「(2008년)공시지가 : 전라남도 3-1」, 2008.
- 국토해양부, 「(2009년)공시지가 : 전라남도 1」, 2009.
- 국토해양부, 「표준주택가격 : 전라남도 2009, 2-1-2」, 2009.
- 국토해양부, 「(2010년)공시지가 : 전라남도 1」, 2010.
- 국토해양부, 「(2011년)공시지가 : 전라남도 1-3」, 2011.
- 국토해양부, 「(2012년)공시지가 : 전라남도 1-3」, 2012.
- 국토해양부, 「(2013년)공시지가 : 전라남도 1-3」, 2013.
- 국토해양부 국립해양조사원, 「해안침수예상도 제작 및 보급 부록 : 목포외 17개소」, 2012.
- 기획재정부, 「목포항 크루즈부두(위그선 겸용) 축조사업」, KDI 공공투자관리센터, 2013.
- 대통령선거보도 공동기획단, 「(광주·전남지역민이선정한2007)대통령선거정책의제」, 2007
- 목포상공회의소, 「木浦發展의 大轉換을 爲한 行政區域擴張」, 1988.
- 목포시, 『목포통계연보. 1972(제12회)』, 1972.
- 목포시, 『목포통계연보. 1976(제16회)』, 1976.

목포시, 『목포통계연보. 1977(제17회)』, 1977.

목포시, 『목포통계연보. 1978(제18회)』, 1978.

목포시, 『목포통계연보. 1979(제19회)』, 1979.

목포시, 『목포통계연보. 1980(제20회)』, 1980.

목포시, 『목포통계연보. 1981(제21회)』, 1981.

목포시, 『목포통계연보. 1982(제22회)』, 1982.

목포시, 『목포통계연보. 1983(제23회)』, 1983.

목포시, 『목포통계연보. 1984(제24회)』, 1984.

목포시, 『목포통계연보. 1985(제25회)』, 1985.

목포시, 『목포통계연보. 1986(제26회)』, 1986.

목포시, 『목포통계연보. 1987(제27회)』, 1987.

목포시, 『목포통계연보. 1988(제28회)』, 1988.

목포시, 『목포통계연보. 1989(제29회)』, 1989.

목포시, 『木浦市 自治法規集』 I - II, 1989.

목포시, 『목포통계연보. 1990』, 1990.

목포시, 『木浦市 自治法規集』 I - II, 1991.

목포시, 『목포통계연보. 1991』, 1991.

목포시, 『現行訓令例規集. 1994』, 1994.

목포시, 『現行 自治法規集. 1994』 I - II, 1994.

목포시, 『목포통계연보. 1994(제34회)』, 1994.

목포시, 『議事錄(1994)』, 1994.

목포시, 『목포통계연보. 1995(제35회)』, 1995.

목포시, 『목포 통계연보. 1996(제36회)』, 1996.

목포시, 「시정의 주요실속과 평가」, 1996.

목포시, 『(제35회)목포통계연보(1995)』, 1996.

목포시, 「(第163回 木浦市議會)本會議會議錄：臨時會,會期 1997.1.9.-1.11 (3日間)」, 1996.

목포시, 『목포 통계연보. 1997(제37회)』, 1997.

목포시, 『(1997년도)주요업무세부시행계획』, 1997.

목포시, 『목포 통계연보. 1998(제38회)』, 1998.

목포시, 『목포통계연보. 1999(제39회)』, 1999.

목포시, 『(제39회)목포통계연보(1999)』, 1999.

목포시, 『21세기 위대한 목포건설을 위하여(1)』, 1999.

목포시, 『21세기 위대한 목포건설을 위하여(2) : 1999. 1. 1 - 6. 30』, 1999.

목포시, 『목포통계연보. 2000(제40회)』, 2000.

목포시, 『(제40회)목포통계연보(2000)』, 2000.

목포시, 『21세기 위대한 목포건설을 위하여(3) : 1999. 7. 1 - 12. 31』, 2000.

목포시, 『목포통계연보. 2001(제41회)』, 2001.

목포시, 『21세기 위대한 목포 건설을 위하여(4)』, 2001.

목포시, 『(제41회)목포통계연보(2001)』, 2001.

목포시, 『목포통계연보. 2002(제42회)』, 2002.

목포시, 『(제42회)목포통계연보(2002)』, 2002.

목포시, 『(제43회)목포통계연보(2003)』, 2003.

목포시, 『목포통계연보. 2005(제45회)』, 2005.

목포시, 「國庫支援要請 懸案事業. 2005」, 2005.

목포시, 「中期地方財政計劃 : 1993-1997」, 1997.

목포시, 「中期地方財政計劃 : 1994-1998」, 1998.

목포시, 『목포통계연보. 1992(제32회)-1993(제33회)』, 1992-1993.

목포시, 『목포통계연보. 2003(제43회)-2004(제44회)』, 2003-2004.

목포시 기획상담실, 『목포시 자치법규집』1, 목포시, 1991.

목포시 기획상담실, 『목포시 자치법규집』2, 목포시, 1991.

목포시 총무과, 『(제34회)목포통계연보(1994)』, 1994.

목포시의회, 「본회의 회의록(147)」, 1991.

목포시의회, 「본회의 회의록(144)」, 1991.

목포시의회, 「本會議 會議錄」, 1991.

목포시의회, 「本會議 會議錄」, 1991.

목포시의회, 「본회의 회의록」, 1991.

목포시의회, 「본회의 회의록」, 1991.

목포시의회, 「本會議 會議錄」, 1991.

목포시의회, 「本會議 會議錄」, 1991.

목포시의회, 「본회의 회의록(143)」, 1991.

목포시의회, 「本會議 會議錄」, 1991.

목포시의회, 「본회의 회의록(149)」, 1991.

목포시의회, 「本會議 會議錄」, 1991.

목포시의회, 「本會議 會議錄」, 1991.

목포시의회, 「의사록(1)」, 1991.

목포시의회, 「의사록(2)」, 1991.

목포시의회, 「본의회 의회록 : 제120회목포시의회(임시회)」, 1992.

목포시의회, 「議事錄(1)」, 1992.

목포시의회, 「議事錄(2)」, 1992.

목포시의회, 「議事錄」, 1994.

목포시의회, 「議事錄(1)」, 1994.

목포시의회, 「議事錄(2)」, 1994.

목포시의회, 「本會議 會議錄(정기회) : 회기 1995.11.25.-12.29(35일간)」, 1995.

목포시의회, 「本會議 會議錄 : 임시회」, 1996.

목포시의회, 「(第157回 木浦市議會)本會議會議錄 : 臨時會」, 1996.

목포시의회, 「(第158回 木浦市議會)本會議會議錄 : 臨時會」, 1996.

목포시의회, 「(第159回 木浦市議會)本會議會議錄 : 臨時會」, 1996.

목포시의회, 「(第160回 木浦市議會)本會議會議錄 : 臨時會」, 1996.

목포시의회, 「(제162회 목포시의회)본회의회의록 : 정기회 : 회기」, 1996.

목포시의회, 「本會議 會議錄 : 1996.4.18-4.29」, 1996.

목포시의회, 「(제162회 목포시의회)본회의회의록 : 정기회 : 회기. 162」, 1997.

목포시의회, 「(제169회임시회)예산결산특별위원회회의록 : 기간 : 1997.11.17-11.21(5일간)」, 1997.

목포시의회, 「(제5대 목포시의회)상임위원회 회의록Ⅱ : 기간 : 1997.7.1-12.31(6개월간)」, 1997.

목포시의회, 「(제5대 목포시의회)상임위원회 회의록Ⅰ : 기간 : 1997.7.1-12.31(6개월간)」, 1997.

목포시의회, 「議事錄 : 1996年」, 1997.

목포시의회, 「(제164회 목포시의회 임시회)본회의회의록 : 회기:1997.3.20-. 164」, 1997.

목포시의회, 「(제164회 임시회 1997년도 제1회 추경예산안)예산결산 특별위원회 회의록」, 1997.

목포시의회, 「(제5대 목포시의회)상임위원회 회의록」, 1997.

목포시의회, 「本會議會議錄(169):목포시의회」, 1997.

목포시의회, 「(제171회 목포시의회 임시회)본회의회의록 : 회기:1998.1. 171」, 1997.

목포시의회, 「(제166회 목포시의회)본회의회의록 : 임시회. 166」, 1997.

목포시의회, 「議事錄 : 1996年」, 1997.

목포시의회, 「(제5대 목포시의회)상임위원회 회의록Ⅱ : 기간 : 1998.1.1.-6.30(6개월간)」, 1998.

목포시의회, 「(제5대 목포시의회)상임위원회 회의록Ⅰ : 기간 : 1998.7.10-12.31(6개월간)」, 1998.

목포시의회, 「예산결산특별위원회 회의록(1998.12.12-12.18)」, 1998.

목포시의회, 「(第178回 木浦市議會 臨市會)本會議 會議錄 : 회기 : 1998.9.21(1일간)」, 1998.

목포시의회, 「(第174回 木浦市議會 臨市會)本會議 會議錄 : 회기1998.4.27-4.30(임시회)」, 1998.

목포시의회, 「(第179回 木浦市議會 臨市會)本會議 會議錄 : 회기 : 1998.11.9-11.10(2일간)」, 1998.

목포시의회, 「本會議會議錄(180) : 목포시의회 임시회 : 기간 '99.11.18.-11.21」, 1998.

목포시의회, 「(第177回 木浦市議會 臨市會)本會議 會議錄 : 회기 : 1998.9.21(1일간)」, 1998.

목포시의회, 「본회의회의록(제181회 : 목포시의회 임시회 : 기간 '99.11.25-12.29. 181」, 1998.

목포시의회, 「(제170회 임시회)예산결산위원회 회의록 : 기간 : 1997.12.10-12.17 (8일간)」, 1998.

목포시의회, 「(제6대 목포시의회)상임위원회 회의록 : 기간 : 1998.7.10.-12.31(6개월간)」, 1998.

목포시의회, 「本會議會議錄(182) : 목포시의회 임시회 : 기간 '99.1.14-.1.16(3일간)」, 1998.

목포시의회, 「(第179回 木浦市議會 臨市會)本會議 會議錄 : 회기 : 1998.11.9-11(10일간)」, 1998.

목포시의회, 「(제6대 목포시의회)상임위원회 회의록(1) : 기간 : 1998.7.10-12.31(6개월간)」, 1998.

목포시의회, 「예산결산특별위원회 회의록(1998.7.20-7.29)」, 1998.

목포시의회, 「(제171회 목포시의회 임시회)본회의 회의록. 171-176」, 1998.

목포시의회, 「(제5대 목포시의회)상임위원회 회의록3 : 기간 : 1998.7.11-12.31(6개월간)」, 1998.

목포시의회, 「(제5대 목포시의회)상임위원회 회의록3 : 기간 : 1998.7.11-12.31(6개월간)」, 1998.

목포시의회, 「本會議會議錄(183) : 목포시의회 임시회 : 기간 '99.2.24-27」, 1998.

목포시의회, 「의사록(1997)」, 1998.

목포시의회, 「(제5대 목포시의회)상임위원회 회의록3 : 기간 : 1998.7.11-12.31(6개월간)」, 1998.

목포시의회, 「(제6대 목포시의회)상임위원회 회의록(1) : 기간 : 1999.1.1-6.30(6개월간)」, 1999.

목포시의회, 「의사록(1998)」, 1999.

목포시의회, 「議事錄 : 1998」, 1999.

목포시의회, 「(제6대 목포시의회)상임위원회 회의록(2) : 기간 : 1999.1.1-6.30(6개월간)」, 1999.

목포시의회, 「(제194회목포시의회임시회)예산결산특별위원회회의록」, 2000.

목포시의회, 「本會議 會議錄(195) : 회기 : 2000.7.10-7.25(16일간)」, 2000.

목포시의회, 「本會議 會議錄(198) : 임시회 : 회기 : 2000.10.30-11.2(4일간)」, 2000.

목포시의회, 「본회의회의록(제191회 목포시의회 임시회)」, 2000.

목포시의회, 「(第192回 木浦市議會)本會議 會議錄 : 회기 : 2000.5.7-5.16(10일간)」, 2000.

목포시의회, 「(제196회목포시의회임시회)예산결산특별위원회회의록」, 2000.

목포시의회, 「本會議 會議錄(197) : 임시회 : 회기 : 2000.9.29-10.13(15일간)」, 2000.

목포시의회, 「(제191회목포시의회임시회)예산결산특별위원회회의록」, 2000.

목포시의회, 「의정백서. 제6대 의회전반기」, 2001.

목포시의회, 「(제210회)목포시의회회의록 : 본회의.위원회.예결위」, 2001.

목포시의회, 「(제210회)목포시의회회의록 : 본회의.위원회.예결위」, 2001.

목포시의회, 「목포시의회회의록(207) : 본회의.위원회」, 2001.

목포시의회, 「목포시의회회의록(208) : 본회의.위원회.예결위 : 임시회」, 2001.

목포시의회, 「(제209회 임시회)목포시의회회의록 : 본회의.위원회」, 2001.

목포시의회, 「(제202회임시회)회의록 : 본회의.위원회」, 2001.

목포시의회, 「議事錄(2000-1)」, 2001.

목포시의회, 「목포시의회회의록(203) : 본회의.위원회.예결위」, 2001.

목포시의회, 「목포시의회회의록 : 본회의.위원회.예결위」, 2001.

목포시의회, 「(제220회임시회)목포시의회회의록」, 2002.

목포시의회, 「목포시의회회의록(본회의.위원회.예결위) : 제217회 제1차 정례회」, 2002.

목포시의회, 「(제211회임시회)목포시의회회의록 : 본회의.위원회」, 2002.

목포시의회, 「議事錄(2001n1)」, 2002.

목포시의회, 「議事錄(2001n2)」, 2002.

목포시의회, 「(제218회임시회)목포시의회회의록 : 2002.10.27」, 2002.

목포시의회, 「(제212회임시회)목포시의회회의록 : 본회의.위원회」, 2002.

목포시의회, 「(제213회 임시회)목포시의회회의록 : 본회의.위원회.예결위」, 2002.

목포시의회, 「(제216회임시회)목포시의회회의록 : 본회의.위원회」, 2002.

목포시의회, 「(제219회 임시회)목포시의회회의록 : 본회의.위원회 (2002.10.21~10.26)」, 2002.

목포시의회, 「목포시의회회의록(본회의.위원회)」, 2002.

목포시의회, 「(木浦市議會)議政現況, 第7代」, 2002.

목포시의회, 「목포시의회회의록 : 본회의.위원회」, 2003.

목포시의회, 「(제227회 제1차 정례회)목포시의회회의록 : 본회의.위원회」, 2003.

목포시의회, 「議事錄(2002n1)」, 2003.

목포시의회, 「議事錄(2002n2)」, 2003.

목포시의회, 「(제228회 임시회)목포시의회회의록 : 본회의.위원회」, 2003.

목포시의회, 「목포시의회회의록 : 본회의.위원회」, 2003.

목포시의회, 「(제225회 임시회)목포시의회회의록 : 본회의.위원회」, 2003.

목포시의회, 「(제223회 임시회)목포시의회회의록 : 본회의.위원회」, 2003.

목포시의회, 「(제224회 임시회)목포시의회회의록 : 본회의.위원회」, 2003.

목포시의회, 「(제226회 임시회)목포시의회회의록 : 본회의.위원회」, 2003.

목포시의회, 「(제229회 임시회)木浦市議會會議錄(2) : 본회의.위원회」, 2003.

목포시의회, 「목포시의회회의록(1)(본회의.위원회) : 제242회 정례회」, 2004.

목포시의회, 「(제231회 임시회)목포시의회회의록 : 본회의.위원회」, 2004.

목포시의회, 「(제234회 임시회)木浦市議會會議錄 : 본회의.위원회」, 2004.

목포시의회, 「목포시의회회의록(본회의.위원회) : 제240회 임시회」, 2004.

목포시의회, 「議事錄(2003-1)」, 2004.

목포시의회, 「議事錄(2003-2)」, 2004.

목포시의회, 「(제229회 임시회)木浦市議會會議錄(1) : 본회의.위원회」, 2004.

목포시의회, 「(제1회)목포시 모의 어린이의회 회의록」, 2004.

목포시의회, 「의원 공무국외여행 결과보고서(2004)」, 2004.

목포시의회, 「목포시의회회의록(본회의.위원회) : 제237회 임시회」, 2004.

목포시의회, 「목포시의회회의록(본회의.위원회) : 제239회 임시회」, 2004.

목포시의회, 「(제232회 임시회)木浦市議會會議錄 : 본회의.위원회」, 2004.

목포시의회, 「목포시의회회의록(본회의.위원회) : 제241회 임시회」, 2004.

목포시의회, 「(제230회 제2차 정례회)목포시의회회의록(230-2) : 본회의.위원회」, 2004.

목포시의회, 「목포시의회회의록(본회의.위원회) : 제236회 제1차 정례회」, 2004.

목포시의회, 「(제233회 임시회)목포시의회회의록 : 본회의.위원회」, 2004.

목포시의회, 「목포시의회회의록(2)(본회의.위원회) : 제242회 정례회」, 2004.

목포시의회, 「(제230회 제2차 정례회)목포시의회회의록(230-1) : 본회의.위원회」, 2004.

목포시의회, 「목포시의회회의록(본회의.위원회) : 제244회 임시회」, 2005.

목포시의회, 「목포시의회회의록(본회의.위원회) : 제243회 임시회」, 2005.

목포시의회, 「議事錄(2004-1)」, 2005.

목포시의회, 「議事錄(2004-2)」, 2005.

목포시의회, 「목포시의회회의록(본회의.위원회) : 제247회 1차정례회」, 2005.

목포시의회, 「목포시의회회의록(본회의.위원회) : 제245회 임시회」, 2005.

- 목포시의회, 「목포시의회회의록(본회의.위원회) : 제248회 임시회」, 2005.
- 목포시의회, 「목포시의회회의록(본회의.위원회) : 제249회 임시회」, 2005.
- 목포시의회, 「목포시의회회의록(본회의.위원회) : 제252회 임시회」, 2006.
- 목포시의회, 「목포시의회회의록(2)(본회의.위원회) : 제250회 제2차 정례회」, 2006.
- 목포시의회, 「(2005)議事錄(1)」, 2006.
- 목포시의회, 「(2005)議事錄(2)」, 2006.
- 목포시의회, 「목포시의회회의록(1)(본회의.위원회) : 제250회 제2차 정례회」, 2006.
- 목포시의회, 「목포시의회회의록(본회의.위원회) : 제251회 임시회」, 2006.
- 목포시의회, 「회의록(275회 제2차 정례회) ; 본회의 위원회. 1-3」, 2009.
- 목포시의회, 「회의록. 278, 279n1, 279n2」, 2009.
- 목포시의회, 「議事錄(2009年). 1,2」, 2009.
- 목포시의회, 「木浦市議會 會議錄(本會議.委員會) : 第281회 제2차 정례회 회의록. 1-3」, 2009.
- 목포시의회, 「(제276회)임시회회의록(본회의 위원회). 276 : 회의록1」, 2009.
- 목포시의회, 「木浦市議會 會議錄(本會議.委員會) : 第280회 臨時會(2009.9.10-9.24 15일간). I - II」, 2009.
- 목포시청, 『목포통계 연보』, 목포시, 1999.
- 목포지방해운항만청, 「주요업무추진현황」, 1994.
- 목포지방해운항만청, 「국정감사요구자료」, 1994.
- 전라남도 목포시·전남대학교, 『지역사회 건강통계 : 전라남도 목포시 2014』, 전라남도 목포시 보건소, 2015.
- 정철, 『호남고속철도 개통에 따른 목포·여수권 대응전략』, 전남발전연구원, 2013.
- 통상산업부, 『骨材資源賦存調査. 1997, II(1-2)』, 1997.
- 한국은행 목포지점, 『목포지역 경제 및 금융의 발전방향』, 1991.
- 해양경찰청, 『목포지역 방제정보집 : 전라남도 서부해역』, 2001.
- 환경부 국립환경과학원 자연자원연구과, 「(2011)전국 무인도서 자연환경조사 : 신안5·목포·무안권역」, 2011.

6. 교육 자료

광주교육대학교목포부설초등학교, 『자율형 목포부설교육비전 : 「배움·나눔·기쁨」을 갖게 하는. 2011』, 전라남도목포교육지원청.

광주교육대학교목포부설초등학교, 『배움·익힘·기쁨을 갖게 하는 자율형 목포부설 교육』, 경상북도포항교육지원청.

광주교육대학교목포부설초등학교, 『자율형 목포부설교육비전 : 창의적 사고? 나눔의 기쁨!. 2012』, 전라남도목포교육지원청, 2012.

교육기술과학부 감사관실, 『목포해양대학교 감사결과 및 처분내용』, 교육부.

기획재정부, 『내년 4월, 부산·목포까지 고속열차 운행 개시』, 2003.

김도용 외, 『전남서해안(목포)지방의 안개특성에 관한 연구』, 한국기상학회, 2006.

목포고등학교, 『潛龍』, 1987.

목포교육지원청, 『제5회 목포영어활용대회 연수 운영 계획 : 1차 풀브라이트 여름 캠프. 2011』, 2011.

목포교육지원청, 『제5회 목포영어활용대회 연수 운영 계획 : 2차 서울 영어마을 여름 품납 캠프. 2011』, 2011.

목포남초등학교, 『목포남교육 : 창 의·꿈·사랑이 영그는. 2009』, 전라남도목포교육지원청, 2009.

목포남초등학교, 『목포남교육 : 창 의·꿈·사랑을 키워가는. 2010학년도』, 전라남도목포교육지원청, 2010.

목포남초등학교, 『목포남교육 : 창 의·꿈·사랑을 키워가는. 2011』, 전라남도목포교육지원청, 2011.

목포남초등학교, 『목포남교육 : 명품 CARE 교육으로 창 의·꿈·사랑을 키우는. 2012』, 전라남도목포교육지원청, 2012.

목포남초등학교병설유치원, 『목포남 유치원 교육계획 : 세계와 미래로 준비하는 꿈과 사랑이 영그는. 2007학년도』, 전라남도목포교육지원청, 2007.

목포남초등학교병설유치원, 『(날마다 신명나게 행복을 가꾸는) 목포남유치원교육. 2011학년도』, 전라남도목포교육지원청, 2011.

목포남초등학교병설유치원, 『목포남초등학교병설유치원』, 전라남도목포교육지원청.

목포대성초등학교, 『목포대성교육 : 참된 생각 바른 실천. 2009』, 2009.

목포대성초등학교, 『목포대성교육 : 행복한 학교 조용한 변화로 미래를 개척하는. 2010』, 전라남도목포교육지원청, 2010.

목포대성초등학교, 『목포대성교육 : 창 의·인성·협동으로 나눔과 배움을 실천하는. 2011』, 전라남도목포교육지원청, 2010.

목포대성초등학교, 『목포대성교육 : 꿈·사랑·실력이 있는 배움의 공동체. 2013』, 전라남도목포교육지원청, 2013.

목포대성초등학교병설유치원, 『목포대성유치원교육 : 꿈과 사랑을 키우는. 2007』, 전라남도목포교육지원청, 2007.

목포대연초등학교, 『(푸른 꿈으로 밝은 내일을 생각하는) 목포대연교육계획. 2010학년도』, 전라남도목포교육지원청, 2010.

목포대연초등학교, 『목포대연교육 : 푸른 꿈으로 밝은 내일을 생각하는. 2011』, 전라남도목포교육지원청, 2011.

목포대연초등학교, 『목포대연교육 : 사람을 중히 여기는 행복한 학교. 2012』, 전라남도목포교육지원청, 2012.

목포대연초등학교, 『목포대연교육 : 사람을 중히 여기는 행복한 학교. 2013』, 전라남도목포교육지원청, 2013.

목포대연초등학교병설유치원, 『목포대연 유치원 : 사랑과 행복이 넘치는. 2009학년도』, 전라남도목포교육지원청, 2009.

목포동초등학교, 『목포동교육 : 교실 속의 작은 변화! 행복한 학교! 창조인을 육성하는. 2009학년도』, 전라남도목포교육지원청, 2009.

목포동초등학교, 『교실 속의 작은 변화! 행복한 학교! 창조인을 육성하는 목포동교육. 2010』, 전라남도목포교육지원청, 2010.

목포동초등학교병설유치원, 『목포동 유아 교육. 2007학년도』, 전라남도목포교육지원청, 2007.

목포미향초등학교, 『목포미향 교육 : 최고보다는 최선을 지향하는. 2010학년도』, 전라남도목포교육지원청, 2010.

목포미향초등학교, 『목포미향 교육 : 최고보다는 최선을 추구하는. 2011』, 전라남도목포교육지원청, 2011.

목포미향초등학교, 『목포미향 교육 : 최고보다는 최선을 추구하는. 2013』, 전라남도목포교육지원청, 2013.

목포미향초등학교병설유치원, 『목포미향유치원 교육과정. 2006학년도』, 전라남도목포교육지원청, 2006.

목포미향초등학교병설유치원, 『목포미향 유아교육. 2009학년도』, 전라남도목포교육지원청, 2009.

목포미향초등학교병설유치원, 『목포미향유치원교육계획 : 꿈과 지혜를 키우는. 2010학년도』, 전라남도목포교육지원청, 2010.

목포미향초등학교병설유치원, 『(꿈과 지혜를 키우는) 목포미향유치원교육계획. 2011학년도』, 전라남도목포교육지원청, 2011.

목포미향초등학교병설유치원, 『목포미향초등학교병설유치원』, 전라남도목포교육지원청.

목포부영초등학교, 『木浦富榮教育 : 감동과 신뢰를 주는. 2009學年度』, 전라남도목포교육지원청, 2009.

목포부영초등학교, 『情넉실·福가득한 자율형 목포부영교육. 2010』, 전라남도목포교육지원청, 2010.

목포부영초등학교, 『목포부영교육 : 情님실·福가득한. 2011』, 전라남도목포교육지원청, 2011.

목포부영초등학교, 『목포부영교육. 2013』, 전라남도목포교육지원청, 2013.

목포부영초등학교병설유치원, 『사랑해요! 우리 목포 : 내 고장 목포 자랑하기 체험 학습장. 2006』, 전라남도목포교육지원청, 2006.

목포부영초등학교병설유치원, 『목포부영유치원 교육. 2011』, 전라남도목포교육지원청, 2011.

목포북교초등학교, 『木浦北橋教育 : 百年을 다져온 교육·千年을 함께할 희망. 2011』, 전라남도목포교육지원청, 2011.

목포북교초등학교, 『木浦北橋教育. 2013』, 전라남도목포교육지원청, 2013.

목포산정초등학교, 『목포산정교육 : 학생 개개인의 꿈과 능력을 기르는. 2009학년도』, 전라남도목포교육지원청, 2009.

목포삼학초등학교병설유치원, 『목포삼학유치원교육 : 꿈과 용기를 심어주는. 2009』, 전라남도목포교육지원청, 2009.

목포상동초등학교, 『목포상동교육 : 맑은 지혜가 빛나고 큰 꿈이 자라는. 2009』, 전라남도목포교육지원청, 2009.

목포상동초등학교, 『목포상동 교육과정 운영 계획 : 미래와 세계와 우주를 꿈꾸는 아동자아의 창의 표현을 돕기 위한. 2010』, 전라남도목포교육지원청, 2010.

목포상동초등학교, 『목포상동 교육과정 운영 계획 : 미래의 세계와 우주를 꿈꾸는 아동자아의 창의 표현을 돕기 위한. 2011』, 전라남도목포교육지원청, 2011.

목포상동초등학교, 『목포상동 교육과정 운영 계획 : 미래를 이끌어 갈 창의적 리더를 키우는. 2013』, 전라남도목포교육지원청, 2013.

목포상동초등학교병설유치원, 『목포상동초등학교병설유치원 : 맑은 지혜가 빛나고 큰 꿈이 자라는. 2007』, 전라남도목포교육지원청, 2007.

목포상동초등학교병설유치원, 『목포상동초등학교병설유치원교육 : 맑은 지혜가 빛나고 큰 꿈이 자라는. 2009학년도』, 전라남도목포교육지원청, 2009.

목포서부유치원, 『목포서부교육 : 날마다 꿈을 키우는. 2007학년도』, 전라남도목포교육지원청, 2007.

목포서부유치원, 『(감동과 행복이 함께하는) 목포서부교육. 2012학년도』, 전라남도목포교육지원청, 2012.

목포서부초등학교, 『목포서부 : 한 명도 낙오 없이 다함께 꿈을 키우는. 2010학년도』, 전라남도목포교육지원청, 2010.

목포서부초등학교, 『목포서부. 2011』, 전라남도목포교육지원청, 2011.

목포서산초등학교, 『木浦西山教育 : 감동을 주는 교육·행복한 우리 학생. 2007』, 전라남도목포교육지원청, 2007.

- 목포서산초등학교, 『木浦西山教育 : 감동을 주는 교육·행복한 우리 학생. 2011』, 전라남도목포교육지원청, 2011.
- 목포서산초등학교, 『木浦西山教育 : 감동을 주는 교육·행복한 우리 학생. 2012』, 전라남도목포교육지원청, 2012.
- 목포서산초등학교, 『木浦西山教育. 2013』, 전라남도목포교육지원청, 2013.
- 목포서산초등학교병설유치원, 『목포서산교육 : 감동을 주는 교육·행복한 우리 어린이. 2007학년도』, 전라남도목포교육지원청, 2007.
- 목포서산초등학교병설유치원, 『목포서산 유아교육 : 날마다 꿈을 가꾸는. 2009』, 전라남도목포교육지원청, 2009.
- 목포서산초등학교병설유치원, 『목포서산유치원 실천중심장학자료』, 전라남도목포교육지원청.
- 목포서해초등학교, 『목포서해교육 : 실력 서해 어린이 육성을 위한. 2009학년도』, 전라남도목포교육지원청, 2009.
- 목포서해초등학교, 『목포서해교육 : 큰 꿈. 깊은 생각. 바른 행동. 2011』, 전라남도목포교육지원청, 2011.
- 목포서해초등학교, 『목포서해교육 : 큰 꿈을 펼치는 글로벌 인재 육성. 2012』, 전라남도목포교육지원청, 2012.
- 목포서해초등학교, 『목포서해교육. 2013』, 전라남도목포교육지원청, 2013.
- 목포서해초등학교병설유치원, 『목포서해유치원교육 : 몸과 마음이 건강한 어린이를 기르기 위한. 2006학년도』, 전라남도목포교육지원청, 2006.
- 목포서해초등학교병설유치원, 『목포서해유치원교육 : 몸과 마음이 건강한 어린이를 기르기 위한. 2007학년도』, 전라남도목포교육지원청, 2007.
- 목포서해초등학교병설유치원, 『목포서해유치원교육 : 몸과 마음이 건강한 어린이를 기르기 위한. 2009학년도』, 전라남도목포교육지원청, 2009.
- 목포서해초등학교병설유치원, 『목포서해교육 : 몸과 마음이 건강한 어린이를 기르기 위한. 2012학년도』, 전라남도목포교육지원청, 2012.
- 목포석현초등학교, 『木浦石峴教育課程. 2009學年度』, 전라남도목포교육지원청, 2009.
- 목포석현초등학교, 『목포석현 수업 활성화 계획 : 목포석현 교육연구부. 2010』, 전라남도목포교육지원청, 2010.
- 목포석현초등학교, 『땀으로 꿈을 적시는 목포석현교육. 2012』, 전라남도목포교육지원청, 2012.
- 목포석현초등학교병설유치원, 『목포석현유아교육 : 티끌도 함께 반짝이는. 2012』, 전라남도목포교육지원청, 2012.
- 목포시, 『에너지 사용계획 이행계획서 : 목포용해2지구 택지개발사업』, 목포시청 건축과, 2004.

- 목포신흥초등학교, 『목포신흥교육 : 바른 인성을 지닌 창의적인 인재육성. 2005학년도』, 전라남도목포교육지원청, 2005.
- 목포신흥초등학교, 『목포신흥교육 : 오고 싶고 머물고 싶고 보내고 싶은 행복한 학교. 2011』, 전라남도목포교육지원청, 2011.
- 목포신흥초등학교, 『목포신흥교육. 2013』, 전라남도목포교육지원청, 2013.
- 목포신흥초등학교병설유치원, 『목포신흥유치원 교육 : 바른 인성을 지닌 예절바른 어린이 육성. 2005학년도』, 전라남도목포교육지원청, 2005.
- 목포신흥초등학교병설유치원, 『목포신흥유치원교육 : 오고 싶고 머물고 싶고 보내고 싶은 행복한 유치원. 2007학년도』, 전라남도목포교육지원청, 2007.
- 목포신흥초등학교병설유치원, 『목포신흥유치원교육 : 오고 싶고 머물고 싶고 보내고 싶은 행복한 유치원. 2009학년도』, 전라남도목포교육지원청, 2009.
- 목포애향중학교, 『목포애향교육 : 사랑과 열의로 참된 교육 실현하는. 2011』, 전라남도목포교육지원청, 2011.
- 목포애향초등학교, 『목포애향교육 : 아름다운 전통을 세우는. 2009』, 전라남도목포교육지원청, 2009.
- 목포애향초등학교, 『목포애향교육 : 맑은 지혜 알찬 실력. 2010』, 전라남도목포교육지원청, 2010.
- 목포애향초등학교, 『목포애향교육 : 맑은 지혜 알찬 실력 세계 최고. 2011』, 전라남도목포교육지원청, 2011.
- 목포애향초등학교, 『목포애향교육. 2012』, 전라남도목포교육지원청, 2012.
- 목포애향초등학교, 『목포애향교육. 2013』, 전라남도목포교육지원청, 2013.
- 목포여자중학교, 『학교교육계획 : 꿈과 사랑을 키우는 행복한 학교 목포여자중학교. 2009』, 전라남도목포교육지원청, 2009.
- 목포여자중학교, 『학교교육계획 : 꿈과 사랑을 키우는 행복한 학교 목포여자중학교. 2010』, 전라남도목포교육지원청, 2010.
- 목포여자중학교, 『학교교육계획 : 꿈과 사랑을 키우는 행복한 학교 목포여자중학교. 2011』, 전라남도목포교육지원청, 2011.
- 목포연동초등학교, 『목포연동교육 : 참된 마음으로 밝은 미래를 열어갈 학생을 기르는. 2009』, 전라남도목포교육지원청, 2009.
- 목포연동초등학교, 『목포연동교육 : 참된 마음으로 밝은 미래를 열어갈 학생을 기르는. 2010』, 전라남도목포교육지원청, 2010.
- 목포연동초등학교, 『목포연동교육 : 바른 마음으로 밝은 미래를 열어갈 인재를 기르는. 2011』, 전라남도목포교육지원청, 2011.
- 목포연동초등학교, 『목포연동교육 : 자율적인 어린이·배려와 나눔을 실천하는 어린이를 기르기 위한. 2012』, 전라남도목포교육지원청, 2012.

목포연동초등학교, 『목포연동교육 : 자율적인 어린이·배려와 나눔을 실천하는 어린이를 기르기 위한. 2013』, 전라남도목포교육지원청, 2013.

목포연동초등학교병설유치원, 『목포연동초등학교병설유치원』, 전라남도목포교육지원청.

목포연산초등학교병설유치원, 『목포연산병설유치원 교육 계획 : 꿈과 슬기가 영글어가는. 2006학년도』, 전라남도목포교육지원청, 2006.

목포연산초등학교병설유치원, 『목포연산초등학교병설유치원 : 꿈과 슬기가 영글어 가는』, 전라남도목포교육지원청.

목포영산초등학교, 『목포영산교육 : 세계로 미래로 희망을 키우는. 2011』, 전라남도목포교육지원청, 2011.

목포영산초등학교, 『목포영산교육 : 세계로 미래로 희망을 키우는. 2012』, 전라남도목포교육지원청, 2012.

목포영산초등학교, 『세계로 미래로 희망을 키우는 목포영산교육. 2013』, 전라남도목포교육지원청, 2013.

목포영산초등학교, 『목포영산초등학교에 내 마음에 피는 소리꽃 : 보고 듣고 즐기는 시낭송 공연 무대』, 전라남도목포교육지원청.

목포옥남초등학교병설유치원, 『목포옥남초등학교 병설유치원』, 전라남도목포교육지원청.

목포옥암유치원, 『교수·학습 활동안 : 전라남도목포교육지원청 수업 선도 교사 1차 공개수업. 2012』, 전라남도목포교육지원청, 2012.

목포옥암초등학교, 『목포옥암교육 : 꿈과 지혜를 가꾸어 가는. 2009』, 전라남도목포교육지원청, 2009.

목포옥암초등학교, 『목포옥암교육 : 꿈과 지혜를 가꾸어 가는. 2010』, 전라남도목포교육지원청, 2010.

목포옥암초등학교, 『목포옥암교육 : 꿈과 지혜를 가꾸어 가는. 2011』, 전라남도목포교육지원청, 2011.

목포용해초등학교, 『목포용해교육 : 꿈을 가꾸어 미래를 열어가는. 2009학년도』, 전라남도목포교육지원청, 2009.

목포용해초등학교, 『자율형 목포용해교육 : 꿈을 가꾸어 미래를 열어가는. 2010』, 전라남도목포교육지원청, 2010.

목포용해초등학교병설유치원, 『목포용해초등학교병설유치원』, 전라남도목포교육지원청.

목포용호초등학교병설유치원, 『목포용호유치원교육 : 사랑과 정성으로 꿈을 키워가는. 2009』, 전라남도목포교육지원청, 2009.

목포용호초등학교병설유치원, 『목포용호초등학교병설유치원』, 전라남도목포교육지원청.

목포유달초등학교, 『목포유달교육. 2013』, 전라남도목포교육지원청, 2013.

목포이로초등학교, 『(자랑스런) 우리목포 : 자유주제탐구 활동 자료. 2005학년도』, 전라남도목포교육지원청, 2005.

목포이로초등학교, 『목포이로교육 : 꿈과 슬기를 키우는. 2010학년도』, 2010.

목포이로초등학교, 『목포이로교육. 2013』, 전라남도목포교육지원청, 2013.

목포이로초등학교병설유치원, 『목포이로유치원 교육 계획 : 사랑과 꿈이 넘치는 즐거운 유치원. 2007학년도』, 전라남도목포교육지원청, 2007.

목포이로초등학교병설유치원, 『목포이로유치원 교육 계획 : 사랑과 꿈이 넘치는 즐거운 유치원. 2009학년도』, 전라남도목포교육지원청, 2009.

목포이로초등학교병설유치원, 『목포이로유치원 교육과정 운영계획 : 사랑과 꿈이 넘치는 즐거운. 2010학년도』, 전라남도목포교육지원청, 2010.

목포임성초등학교, 『목포임성교육계획 : 글로벌 시대를 열어갈 참되고 창의적인 어린이를 기르는. 2009학년도』, 전라남도목포교육지원청, 2009.

목포임성초등학교, 『목포임성교육 : 글로벌 시대를 열어갈 참되고 창의적인 어린이를 기르는. 2010학년도』, 전라남도목포교육지원청, 2010.

목포임성초등학교, 『목포임성교육 : 글로벌 시대를 열어갈 참되고 창의적인 어린이를 기르는. 2011』, 전라남도목포교육지원청, 2011.

목포임성초등학교, 『목포임성교육. 2013』, 전라남도목포교육지원청, 2013.

목포중앙초등학교, 『목포중앙교육 : 한 명도 낙오 없이 다함께 꿈을 키우는. 2009학년도』, 전라남도목포교육지원청, 2009.

목포중앙초등학교, 『목포중앙교육 : 자주적이며 창의력을 갖춘 ‘글로벌 인재’ 육성. 2010』, 전라남도목포교육지원청, 2010.

목포중앙초등학교, 『목포중앙교육 : 세계로 미래로 꿈과 슬기를 가꾸는. 2012』, 전라남도목포교육지원청, 2012.

목포중앙초등학교, 『목포중앙교육 : 세계로 미래로 꿈과 슬기를 가꾸는. 2013』, 전라남도목포교육지원청, 2013.

목포중앙초등학교, 『‘목포중앙어린이, 스스로 공부해요’활용을 통한 기초 기본 학력책임제 운영』, 전라남도목포교육지원청.

목포중앙초등학교, 『목포 중앙 어린이 스스로 공부해요 : 밝은 품성과 밝은 슬기로 큰 꿈을 가꾸는』, 전라남도목포교육지원청.

목포중앙초등학교병설유치원, 『목포중앙유치원교육과정 : 꿈과 사랑을 꽃 피우는. 2009학년도』, 전라남도목포교육지원청, 2009.

목포중앙초등학교병설유치원, 『꿈과 사랑이 꽃 피우는 목포중앙초등학교병설유치원』, 전라남도목포교육지원청.

목포청호초등학교, 『목포청호교육 : 큰 꿈·실력·용기를 가꾸는. 2009』, 전라남도목포교육지원청, 2009.

목포청호초등학교, 『목포청호교육 : 큰 꿈·실력·용기를 가꾸는. 2010』, 전라남도목포교육지원청, 2010.

목포청호초등학교, 『목포청호교육 : 큰 꿈·실력·용기를 가꾸는. 2011』, 전라남도목포교육지원청, 2011.

목포청호초등학교병설유치원, 『목포청호 유아교육 : 맑은 품성과 창의성을 기르는. 2009』, 전라남도목포교육지원청, 2009.

목포하당중학교, 『목포하당교육. 2011』, 전라남도목포교육지원청, 2011.

목포하당중학교, 『특별활동 활성화를 통한 ‘미항 목포 알기’ 교육의 실천 : 전라남도목포교육청지정 연구학교운영보고서』, 전라남도목포교육지원청.

목포한빛초등학교, 『목포한빛 교육과정. 2009학년도』, 전라남도목포교육지원청, 2009.

목포한빛초등학교, 『목포한빛교육 : 오고싶고, 머물고싶고, 보내고싶은 행복한학교. 2010』, 전라남도목포교육지원청, 2010.

목포한빛초등학교, 『목포한빛교육. 2011』, 전라남도목포교육지원청, 2011.

목포한빛초등학교, 『목포한빛교육. 2012』, 전라남도목포교육지원청, 2012.

목포한빛초등학교, 『목포한빛교육. 2013』, 전라남도목포교육지원청, 2013.

목포한빛초등학교병설유치원, 『목포한빛유치원교육. 2012』, 전라남도목포교육지원청, 2012.

목포향도초등학교, 『목포향도교육 : 꿈을 가꾸는 행복한 아이들의 세상. 2013』, 전라남도목포교육지원청, 2013.

목포향도초등학교병설유치원, 『목포향도유치원교육 : 몸과 마음이 건강한 어린이를 기르는. 2007학년도』, 전라남도목포교육지원청, 2007.

목포향도초등학교병설유치원, 『목포향도유치원교육 : 정직과 인내로 꿈을 가꾸는. 2009학년도』, 전라남도목포교육지원청, 2009.

박상일, 『체육과 교수 학습 과정안 : 목포교육청 수업장학요원 공개수업안. 2005』, 전라남도목포교육지원청, 2005.

산업연구원, 『목포지역의 지식기반산업 발전방향』, 1998.

임종출, 『실과과 교수 학습 과정안 : 목포교육청 수업장학요원 공개 수업안. 2005』, 전라남도목포교육지원청, 2005.

전라남도교육청, 『신입생 전형 요강 : 전라남도교육감이 고등학교의 입학전형을 실시하는 지역(목포시, 여수시, 순천시)의 고등학교. 2014』, 2013.

전라남도교육청, 『독서의 생활화로 좋은 책 60권 읽기 : 목포신흥초등학교 독서교육 활동 사례』.

전라남도목포교육지원청, 『살기 좋은 우리 목포』3, 2008.

전라남도목포교육지원청, 『목포교육 : 세계로! 미래로! 희망 목포교육』15, 2011.

전라남도목포교육지원청, 『목포유아교육 : 소통과 협력으로 함께하는. 2011』, 2011.

전라남도목포교육지원청, 『전·편입학업무시행지침 : 목포시 중·고등학교. 2011』, 2011.

전라남도목포교육지원청, 『(疏通과 協力으로 함께하는) New Vision 목포유아교육. 2012』, 2012.

전라남도목포교육지원청, 『교직원 자율 연찬 지원 계획 : 자율 연수 확산으로 명품 목포교육 만들기 프로젝트. 2012』, 2012.

전라남도목포교육지원청, 『목포청년교사 연찬회 운영 계획 : 젊음! 열정! 푸름! 패기! 명품 목포교육을 위한. 2012』, 2012.

전라남도목포교육지원청, 『목포사랑체험학습 지원 계획 : 목포에 대한 애향심과 자긍심 함양을 위한. 2012』, 2012.

전라남도목포교육지원청, 『초등 영어체험교실 구축·운영 계획 : 소통과 협력으로 함께하는 목포교육. 2012』, 2012.

전라남도목포교육지원청, 『목포 기초학력 향상 계획 : 전남 DREAM START를 위한. 2012』, 2012.

전라남도목포교육지원청, 『목포중앙 졸업 주간 운영 계획 : 아름다운 마무리 감동 주는 졸업. 2012』, 2012.

전라남도목포교육지원청, 『희망 목포교육 길라잡이 : 학교 교육계획 수립을 지원하는. 2013』, 2013.

전라남도목포교육지원청, 『목포 교육기부 운영 계획』.

전라남도목포교육지원청, 『제26회 목포시 중학생 수학경시대회 개최 계획』.

전라남도목포교육지원청, 『목포의 생활 : 사회과 탐구』.

전라남도목포교육청, 『꿈과 희망을 키우는 목포교육』, 2005.

전라남도목포교육청, 『(世界와 未來로 雄飛하는 地域人材 育成을 위한) 木浦教育. 2006』, 2006.

전라남도목포교육청, 『장애아동 통합 교육의 이해 : 전라남도 목포교육청 수업장학요원 연수자료. 2006학년도』, 2006.

전라남도목포교육청, 『함께하는 목포유아교육 : 몸과 마음이 건강한 어린이를 기르기 위한. 2006』, 2006.

전라남도목포교육청, 『木浦教育 : 世界와 未來로 雄飛하는 地域人材 育成을 위한. 2006』, 2006.

전라남도목포교육청, 『목포유아교육 : 사랑(愛)과 믿음(信)을 주는 인간육성을 위한. 2007』, 2007.

전라남도목포교육청, 『목포교육 : 학교교육과정 편성·운영을 위한 실천중심장학자료. 2007』, 2007.

전라남도목포교육청, 『제3회 목포영어활용대회. 2009』, 2009.

전라남도목포교육청, 『교육과정 운영·편성 지침 안내 : 목포시 중학교 학교교육과정 담당자 연수자료. 2009』, 2009.

전라남도목포교육청, 『목포교육 : 세계로 미래로 희망을 실현하는. 2010』, 2010.

전라남도목포교육청, 『목포 유아교육 : 세계로 미래로 희망을 실현하는. 2010』, 2010.

전라남도목포교육청, 『學生과 學父母에게 感動과 信賴를 주는 木浦教育』.

한국교양기초교육원 학부교육의 질과 성과분석 연구팀, 『대학 학부교육의 질과 성과 분석 : 목포대학교. 2011』,
한국대학교육협의회 문헌정보실, 2011.

한국교양기초교육원 학부교육의 질과 성과분석 연구팀, 『대학 학부교육의 질과 성과 분석 : 목포대학교. 2012』,
한국대학교육협의회 문헌정보실, 2012.

한국전자통신연구원, 『목포대 초청 특별 강연』, 2000.

한국토지주택공사 健化엔지니어링, 『지반조사보고서 : 목포옥암지구』, 한국토지주택공사, 2005.

* 참고문헌 목록은 국회도서관, 국립중앙도서관, 서울대학교 규장각 한국학연구원, 국사편찬위원회, 경기도사이버도서관, 전남대학교 중앙도서관, 목포대학교 중앙도서관, 목포시립도서관 등 웹사이트에서 검색한 결과물로 2015년 12월 31일자 기준임.

편찬위원 축간사



목포상공회의소 회장 김호남

과거를 돌아보지 않고 미래를 꿈꿀 수는 없습니다. 역사는 미래의 거울이기 때문입니다. 우리 목포는 개항 121년의 역사를 간직하고 있습니다. 이번 『목포시사』는 한세기를 훌쩍 넘는 세월을 담은 단순한 기록물에 머무르지 않고 역사가 주는 참다운 의미를 되새기며 미래로 나아갈 길을 열어주는 이정표가 될 것입니다. 『목포시사』 발간을 축하하며, 앞으로도 우리 모두가 지역발전을 위해 노력해 우리 고장의 새로운 역사를 만들고 정리하고 남기는 일에 정진해 나가기를 바랍니다.



목포대학교 총장 최 일

목포시의 발전 과정, 지역민들의 삶과 역사를 종합적으로 정리한 『목포시사』(전5권) 발간을 진심으로 축하드립니다. 역사는 그 시대의 혼이요, 미래의 방향을 제시하는 길잡이로서 소중한 지침이 되는 지난날의 기록입니다. 이런 의미에서 시민들의 뜻과 의지를 가득 담아 『목포시사』를 발간하는 의미는 참으로 크다고 하겠습니다. 시사 발간을 위해 방대한 자료를 수집하고 정리하신 집필위원 여러분께 심심한 위로와 함께 경의를 표합니다. 이번에 발간되는 『목포시사』가 시민들의 정신과 맥을 널리 알리고 후대에 모범이 되는 소중한 자료로 활용되기를 희망합니다.



목포교육지원청 교육장 박선미

오랜 시간의 노고 끝에 탄생한 『목포시사』 발간을 진심으로 축하드립니다. 역사는 과거와 현재의 끊임없는 대화로서 미래 세대를 위한 새로운 목표와 가치를 제시합니다. 목포시사는 우리 학생들이 역사의 주인으로서 우리 고장의 역사와 사람들의 삶을 올바르게 이해하고 목포 발전과 번영을 위해 나아가는데 큰 역할을 하리라 믿습니다. 『목포시사』 발간을 위해 애써 주신 각계각층의 관계자 분들께 다시 한 번 감사드리며, 우리 학생들과 함께 우리 고장 목포가 희망찬 미래를 향해 웅비하길 바랍니다.



목포문화재단 이사장 이봉섭

최근 목포는 새롭게 큰 날갯짓을 하며 비상하고 있습니다.

이 시점에 맞추어 역사 속의 목포를 재조명하고 현대 목포시민들의 문화와 생활을 정리하여 후세에 전할 수 있는 『목포시사』의 편찬은 큰 의의가 있습니다.

많은 분들의 수고 속에 이루어진 목포시사 편찬을 진심으로 축하드립니다.

편찬위원 축간사



목포문화원장 김정기

『목포시사』 발간을 진심으로 축하합니다. 무엇보다 70여 명이 넘는 전문가들이 필자로 참여하여 다양한 주제와 이야기를 가지고 시민들이 마치 흥미로운 이야기책을 읽는 것처럼 편하게 접할 수 있게 됐다는 점이 높이 평가할 대목입니다. 또한 이번에 새롭게 발굴되었거나 잘못된 사실들이 바로 잡힌 것 등은 목포 역사의 진일보입니다.



국립해양문화재연구소 이귀영

목포의 삶과 문화 그리고 역사를 5권에 집대성한 『목포시사』의 발간을 진심으로 축하드립니다. 『목포시사』의 콘텐츠들은 살아 숨 쉬는 역동적인 항만도시, 예향 목포의 역사성과 정체성을 품은 에너지와 같습니다. 이 에너지들이 목포를 더 큰 미래의 바다로 힘차게 나아가게 하는 원동력이 되기를 바라며, 다시 한 번 『목포시사』 발간을 축하드립니다.



목포대학교 도서관문화연구원장 강봉룡

수년간의 산고 끝에 옥동자 『목포시사』가 5권의 위용으로 새롭게 탄생합니다. 고석규 상임위원의 지휘 아래 70여 명의 필자들과 편집자들이 노고를 응축하여 만들어낸 성과입니다. ‘일등도시’라는 제3권의 명칭을 주목해 봅니다. 목포는 한때 전국 6대 도시, 3대 항의 명성을 구가하였습니다. 오랫동안 전남의 수위도시였고, 전남의 도청도 2005년에 이웃으로 이전하였습니다. 그럼에도 현실은 밝지 않습니다. 전남 5개 시 중에서 목포만이 통합을 하지 못하고 작은 목포로 남아 있습니다. 수위도시의 위상마저 위협받고 있습니다. 이번 『목포시사』 출간을 계기로 목포가 명실상부한 ‘일등도시’, ‘수위도시’의 당당한 면모를 회복하기 바랍니다. 역사는 과거를 성찰하여 미래의 비전을 모으는 희망 상자입니다.



목포대학교 건축학과 교수 김지민

『목포시사』 발간을 통해 그간 소홀히 다뤄 왔거나 잊혀진 역사를 다시금 돌아볼 수 있게 되어 참으로 기쁩니다. 역사의 기록은 현재는 물론 목포 미래의 가이드가 되는 소중한 작업입니다. 한편 목포는 한국 최고의 근대 건축 자산을 갖고 있습니다. 앞으로 본격화 될 도시재생사업에 이를 적극 활용하여 목포의 정체성이 잘 드러나 있는 원도심이 옛날처럼 많은 사람들로 북적이는 공간으로 다시 태어나길 기대합니다.

편찬위원 축간사



목포대학교 지적학과 교수 신순호

『목포시사』가 오랜 산고 끝에 세상에 태어남을 축하한다.

목포를 대상으로 향토사가 시사(市史)의 형태로 발간된 것은 1914년 『목포지(木浦誌)』를 시점으로 이후 몇 차례 발간해 오고 있다.

우리가 살고 있는 지역은 주민이라는 핵심 요소를 비롯해 수많은 요소들로 구성되어 있고, 이들의 상호작용에 의해 끊임없이 변화해 가고 있다. 이같이 요소와 변화·발전 과정에서 원천적 의미 또는 상당한 가치를 가진 것을 추려내어 시사라는 형태의 책을 편찬해 낸다는 것은 쉬운 일이 아니다.

우리 목포가 지나온 모습을 담고 있는 이번 시사의 편찬에 즈음하여 시사가 단순히 편찬과 소장으로 끝날 것이 아니라 앞으로 목포 시민들의 기본서로 널리 활용되었으면 한다.



목포시청 출입기자단 대표 박경우

목포 역사를 편찬하는 목포시사편찬위원으로 활동하게 돼 기쁘다. 더욱이 목포 언론사를 대표해 정치, 사회, 경제 등 수많은 목포의 역사를 집필하는데 작은 힘이나마 보탬이 있어 영광으로 생각한다. 『목포시사』가 탄생되기까지 계속되는 검토와 부족한 사항 등을 체크하고 검수하는 역할도 보람이 됐으며, 또 다른 목포를 이해하는 구심점도 됐다. 24만 시민과 함께 『목포시사』 탄생에 박수를 보낸다. 앞으로 또 다른 목포 미래의 역사를 위해 준비하겠다.

● 다섯 마당 『목포시사』가 나오기까지

20년 만에 새로 쓴 『목포시사』가 나왔다. 형식적으로는 1997년에 발간된 3차 시사를 잇는 것이지만, 3차 시사가 1994년까지를 서술 범위로 하였기 때문에 실은 20년이 더 된다. 내용적으로는 1987년의 1차 시사가 인문편을, 1990년의 2차 시사는 사회·산업편을 나누어서 간행했고, 3차 시사는 분야를 합쳤으나 1980년~1994년까지의 내용을 다루었기 때문에 선사시대부터 현재까지 목포시의 모든 분야를 종합적으로 다룬 것은 이번에 나온 다섯 마당 『목포시사』가 처음이다.

그동안 『목포시사』를 만든다는 것은 그만큼 쉽지 않은 일이었다. 2014년 5월 『목포시사』를 편찬하기 위한 기본계획이 수립되었지만 사업에 착수하기까지 시간이 더 걸렸다. 용역 대신 시 직영으로 발간하기로 하고, 총괄 책임자인 상임위원을 선정해서 2015년 7월 1일 목포시사편찬위원회 사무실을 개소하였다. 사무실은 목포근대역사관 1관 문서고 2층에 마련되었다.

편집위원을 선정하고 회의를 통해 편찬 계획안을 논의한 후 9월 11일 편찬위원회에서 편찬 계획을 발표했다. 편찬 목적, 편찬 방향, 사업 일정, 시사 구성 등 큰 틀이 세워졌다. 이후 권별 목차, 집필기준, 원고 매수 등을 확정하고, 집필위원을 선정했다. 주요 논의 사항들은 편집위원회와 편집소위원회를 거쳐 결정되었다. 상임위원과 권별 책임 편집위원으로 구성된 편집소위원회를 통해 효율적인 의사 결정이 이루어졌다. 목포시의 역사성과 정체성을 효과적으로 담아낼 수 있는 체제와 목차를 구성하는 것과 함께 집필진을 섭외하는 데 신경을 많이 썼다. 목포대·목포해양대·세한대 등 지역의 전문 연구자들이 골고루 참여할 수 있도록 했고, 목포예총 산하 각 분과별 대표 격들을 포함했다. 또한 향토사 연구 성과들이 반영될 수 있도록 향토사가들에게도 집필 의뢰를 했다. 향토사가와 문화예술계 원로들은 때로 자문위원의 역할도 해주었다.

2016년 1월 27일 집필위원 전체 회의를 개최하여 편찬 방향과 집필 기준 등을 공유한 뒤 시사 집필이 시작되었다. 6월에는 목포시사 편찬을 위한 5개 학회 공동학술대회 ‘지방지 편찬과 지방 역사’를 개최하여 시민들과 함께 만드는 시사를 지향했다.

2017년 3월 대부분의 원고가 수합되었고, 수합한 원고 순서대로 감수 및 수정·보완이 진행됐다. 이를 바탕으로 4월 20일부터 6월 1일까지 5회에 걸쳐 권별 세미나를 개최하였다. 권별 주요 원고를

편집 후기

중심으로 발표하고 내부 의견을 교환함으로써 보완·수정해야 할 사항들을 점검하였다. 이 과정에서 좀 더 전문성 있게 다뤄야 할 주제들이 부각됨에 따라 추가로 필자를 섭외하기도 했다. 권별 세미나는 주제 간의 완결성과 통일성을 기하고 시사의 완성도를 높이는 데 도움이 되었다. 이렇게 해서 다듬어진 결과물을 시민들에게 선보이고 의견을 듣기 위해 11월 13일 공청회를 개최했다. 11월 20일에는 출판사와 계약하고, 12월 4일 마지막 편찬위원회를 통해 『목포시사』 편찬에 관한 최종 심의를 완료했다.

공청회 이후부터는 원고의 교열·교정 및 편집 등에 매달렸다. 마지막까지 원고 제출이 지체되는 경우도 있었고, 챙기고 확인해야 할 사항들이 수도룩했다. 결코 넉넉지 않았던 사업 기간에 맞추기 위해 애썼고, 2017년 12월 말 마침내 시사를 발간하게 되었다.

● 남은 과제

사무실을 개소한 지 두 달 만에 편찬위원회에 편찬 계획을 발표하면서 당혹스러웠던 것은 텅 빈 책장이었다. 과거 시사를 발간하면서 모았을 법한 자료나 시사 편찬에 참고할 만한 자료가 전무했던 것이다. 상임위원의 개인 소장 자료들로 책장을 채우지 않았더라면 기초 자료를 수집하는 데만 상당한 시일을 썼을 것이다. 지금은 정반대의 상황에서 걱정이 된다. 다섯 마당 『목포시사』를 만드는 과정에서 모은 자료들을 어찌할 것인가. 다음 차수 시사 편찬이 언제 이루어질지 모르는데 그때까지 잘 관리·보존될 수 있을까. 분량 때문에 혹은 구성상 이번 시사에 쓰지 못한 자료들도 있다. 또, 시간 부족으로, 비용 문제로 수집하지 못했던 자료들도 많다. 기초 자료들을 꾸준히 조사·수집해서 정리한다면 비단 다음 차수 시사 편찬뿐 아니라 여러모로 쓸모가 많을 것이다. 내 일 끝났으니 더는 상관할 바 아니라고 할 수가 없다. 목포시사편찬위원회가 지속되면 해결될 문제다.

끝으로, 시사를 발간하기까지 많은 분들의 수고와 도움이 있었다. 일일이 찾아뵙지 못하는 인사를 그분들의 이름을 남기는 것으로 대신하고자 한다.

상임위원 고석규
연구원 나선하, 조미은

● 편찬위원회

번호	구분	성명	소속	직위
1	위원장	박홍률	목포시	시장
2	부위원장	김호남	목포상공회의소	전 회장
3	위원	조성오	목포시의회	의장
4	"	최일	국립목포대학교	총장
5	"	박성현	국립목포해양대학교	총장
6	"	박선미	목포교육지원청	교육장
7	"	이봉섭	(재)목포문화재단	이사장
8	"	김정기	목포문화원	원장
9	"	김정섭	목포시문화유산위원회	위원장
10	"	이귀영	국립해양문화재연구소	소장
11	"	강봉룡	목포대학교 도서관연구원	원장
12	"	김지민	목포대학교 건축학과	교수
13	"	신순호	목포대학교 지적학과	교수
14	"	김진홍	목포시	교육문화사업단장
15	"	박경우	목포시청 출입기자단	대표
16	간사	김경열	목포시	문화예술과장
17	서기	임진택	목포시	문화유산담당

● 편집위원회

번호	성명	소속	직위
1	강봉룡	목포대학교 도서관연구원	원장
2	고두갑	목포대학교 경제학과	교수
3	고석규	목포대학교 사학과	교수
4	곽재구	목포민주화운동계승사업회	이사장
5	김병록	목포대학교 행정학과	교수
6	김선태	목포대학교 국어국문학과	교수
7	김정섭	목포시문화유산위원회	위원장
8	박계각	목포해양대학교 국제해사수송과학부	교수
9	박종길	세한대학교 평생교육원	강사

편집 후기

번호	성명	소속	직위
10	심원섭	목포대학교 관광경영학과	교수
11	곽유석	목포대학교 도서관문화연구원	연구위원
12	이윤선	남도민속학회	회장
13	장용기	목포MBC 편성제작부	부국장
14	정기영	세한대학교 경영학과	교수
15	조상현	목포문화원	사무국장
16	최성환	목포대학교 도서관문화연구원	HK교수

● 집필위원

번호	성명	소속 및 직위	집필 분야	집필 권수
1	강봉룡	목포대학교 사학과 교수	역사	1권
2	고석규	목포대학교 사학과 교수	총론, 2권 개관, 역사	1권, 2권
3	곽재구	목포민주화운동계승사업회 이사장	역사	1권, 4권
4	김성준	한국해양대학교 항해학부 교수	해운항만, 현황 자료	1권, 5권
5	김재은	목포대학교 도서관문화연구원 HK연구교수	자연환경	1권
6	김정섭	목포문화원 향토문화연구소 소장	역사, 마을과 땅이름	1권, 4권
7	김지민	목포대학교 건축학과 교수	문화유산	1권
8	박계각	목포해양대학교 국제해사수송과학부 교수	해운항만	1권
9	박성현	목포대학교 도서관문화연구원 연구위원	도시형성, 현황 자료	1권, 5권
10	박준형	서울시립대학교 국사학과 조교수	도시형성	1권
11	양호식	목포대학교 도서관문화연구원 연구위원	자연환경	1권
12	오강호	전남대학교 강의교수	자연환경	1권
13	오홍일	목포문화원 향토문화연구소 연구위원	역사, 주요 인물	1권, 4권
14	이기훈	연세대학교 국학연구원 부교수	역사, 주요 인물	1권, 4권
15	이진규	목포문화원 향토문화연구소 연구위원	역사	1권
16	장진호	목포대학교 해양수산자원학과 교수	자연환경	1권
17	정철환	전남대학교 강의교수	자연환경	1권
18	최성환	목포대학교 도서관문화연구원 HK교수	1권 개관, 역사, 문화유산, 주요 인물, 현황 자료	1권, 4권, 5권
19	홍선기	목포대학교 도서관문화연구원 HK교수	자연환경	1권
20	홍순일	목포대학교 도서관문화연구원 HK연구교수	문화유산	1권
21	강대흠	(사)한국예총 목포연극협회 지부장	공연예술	2권

번호	성명	소속 및 직위	집필 분야	집필 권수
22	강수남	(사)한국미술협회 이사	시각예술, 주요 인물	2권, 4권
23	강일국	목포대학교 교육학과 교수	교육, 현황 자료	2권, 5권
24	곽행구	광주전남연구원 문화관광연구실 선임연구위원	관광, 현황 자료	2권, 5권
25	김병원	목포대학교 관광경영학과 초빙교수	관광, 현황 자료	2권, 5권
26	김선태	목포대학교 국어국문학과 교수	문학, 주요 인물	2권, 4권
27	김양호	목포기독교역사연구소 대표	종교, 주요 인물, 현황 자료	2권, 4권, 5권
28	김장성	(사)한국예총 목포음악협회 지부장	공연예술	2권
29	류용철	목포시민신문 편집국장	관광	2권
30	박종길	세한대학교 평생교육원 강사	시각예술, 주요 인물	2권, 4권
31	손유진	손창식 석조전시관	시각예술	2권
32	손창식	손창식 석조전시관 관장	시각예술, 주요 인물	2권, 4권
33	심원섭	목포대학교 관광경영학과 교수	관광, 현황 자료	2권, 5권
34	엄수경	목포대학교 국어국문학과 박사과정 수료	민속	2권
35	위경혜	순천향대학교 인문학연구소 학술연구교수	공연예술	2권
36	유수영	다운아리랑 대표	공연예술	2권
37	이경엽	목포대학교 국어국문학과 교수	민속	2권
38	이기갑	목포대학교 국어국문학과 교수	민속	2권, 4권
39	이숙진	(사)한국무용협회 목포시 지부장	공연예술, 주요 인물	2권, 4권
40	이유리	목포대학교 국어국문학과 박사과정 수료	민속, 타전 목포	2권, 4권
41	이운선	남도민속학회 회장	공연예술, 민속, 주요 인물	2권, 4권
42	장유정	단국대학교(천안캠퍼스) 교양학부 교수	공연예술, 주요 인물	2권, 4권
43	전호문	목포대학교 체육학과 교수	체육, 주요 인물, 현황 자료	2권, 4권, 5권
44	정기조	목포문화원 향토문화연구소 연구위원	종교, 현황 자료	2권, 5권
45	정서경	목포대학교 교육혁신개발원 연구교수	민속	2권
46	정영례	(사)한국무용협회 전남지회 상임교문	공연예술	2권
47	조은정	목포대학교 미술학과 부교수	시각예술	2권
48	최연식	동국대학교 사학과 교수	종교, 주요 인물	2권, 4권
49	고두갑	목포대학교 경제학과 교수	산업·경제, 현황 자료	3권, 5권
50	김병록	목포대학교 행정학과 교수	행정, 현황 자료	3권, 4권, 5권
51	김수희	(재)독도재단 교육홍보부장	산업·경제	3권
52	김영태	목포대학교 정치언론홍보학과 교수	정치, 현황 자료	3권, 4권, 5권
53	김종익	(사)휴먼네트워크 상생·나눔 대표	사회, 현황 자료	3권, 5권

편집 후기

번호	성명	소속 및 직위	집필 분야	집필 권수
54	박병욱	목포상공회의소 사무처장	기업	3권, 4권
55	이권춘	목포민주화운동계승사업회 부이사장	사회	3권
56	장용기	목포MBC 편성제작부 부국장	사회, 현황 자료	3권, 4권, 5권
57	정기영	세한대학교 경영학과 교수	3권 개관, 기업, 복자의료, 주요 인물, 현황 자료	3권, 4권, 5권
58	최정민	목포대학교 사회복지학과 교수	복자의료, 주요 인물, 현황 자료	3권, 4권, 5권
59	고정서	목포대학교 도서관연구원 연구보조원	터전 목포	4권
60	곽유석	목포대학교 도서관연구원 연구위원	4권 개관	4권
61	권효	목포장학재단 이사	터전 목포	4권
62	김경완	신안문화원 사무국장	터전 목포	4권
63	김동규	목포도시재생지원센터 사무국장	터전 목포	4권
64	김병고	(사)한국예총 목포신안지회 고문	주요 인물	4권
65	박혜영	목포대학교 문화와자연유산연구소 박사후연구원	터전 목포	4권
66	이경아	목포대학교 도서관연구원 연구위원	4권 개관, 터전 목포	4권
67	정경진	KBS목포방송국 작가	터전 목포	4권
68	정미영	목포대학교 도서관연구원 연구보조원	터전 목포	4권
69	정태진	국립해양문화재연구소 연구원	터전 목포	4권
70	조상현	목포문화원 사무국장	주요 인물, 현황 자료	4권, 5권
71	나선하	목포시사편찬위원회 연구원	역사 자료, 현황 자료	5권
72	조미은	목포시사편찬위원회 연구원	역사 자료	5권
73	탁현진	목포대학교 도서관연구원 연구보조원	역사 자료	5권

* 편찬위원, 편집위원, 집필위원의 소속 및 직위는 2017년 12월 말 기준임.

● 다섯 마당 목포시사를 만드는 데 도움을 주신 분들(가나다순)

강경수	김향자	송만호	이영희
강정원	노희웅	신영수	이은정
고정서	문병기	안몽필(나카노 신이치로)	이재근
곽재구	문제호	양규창	이진규
권도균	문춘추	양기석	이치홍
권효	박기남	여성숙	이호연
김강	박동환	오병인	이화일
김경옥	박병옥	오승문	임성순
김규백	박석규	오홍일	임재민
김동윤	박선미	왕윤석	임재희
김명관	박승	위영국	장해문
김병고	박영란	유증자	정기조
김삼덕	박종길	윤기	정병조
김상례	박종삼	윤성민	정애라
김상봉	박준상	윤지향	정인건
김성복	박창세	윤치홍	정재창
김성옥	박춘숙	유헌미	정재한
김수오	박호빈	이강순	정태관
김숙현	배상목	이경보	정해술
김승환	배옥님	이균의	정훈
김영자	배호순	이기만	조대형
김정섭	변철진	이기봉	조로옥
김종기	서유석	이동근	조상현
김진수	서종건	이사일	조성실
김채련	서한태	이숙진	조성철
김충모	선영란	이연자	조수향
김학래	성기순	이영숙	조승기

편집 후기

조한범	최상춘	국립해양문화재연구소	부산광역시립시민도서관
조희석	최선희	국립해양박물관	부안문화원
주정연	최성환	남산도서관	서울역사편찬원
차상면	최은정	달성문화재단	성남문화원
차순관	최재환	도서문화연구원	세한대학교 평생교육원
차순중	하대익	목포근대역사관 1관	여수시문화원
차순희	한규철	목포대학교	원불교 목포교당
차일석	한길주	목포문학관	의왕문화원
차혜영	한영자	목포문화원	인천광역시 역사자료관
천소화	홍성태	목포예총	천주교 광주대교구 가톨릭
천승준	황계선	목포자연사박물관	목포성지
최경원		목포정명여자중학교	파주문화원
최기종	광복회 광주전남연합지부	목포투데이	한국디아코니아자매회
최미영	광산구	보성문화원	해남문화원

다섯 마당 목포시사

5권 기록 목포

집필위원 (가나다순)

강 일 국 목포대학교 교육학과 교수
고 두 갑 목포대학교 경제학과 교수
곽 행 구 광주전남연구원 문화관광연구실 선임연구원
김 병 록 목포대학교 행정학과 교수
김 병 원 목포대학교 관광경영학과 초빙교수
김 성 준 한국해양대학교 항해학부 교수
김 양 호 목포기독교역사연구소 대표
김 영 태 목포대학교 정치언론홍보학과 교수
김 종 익 (사)휴먼네트워크 상생나무 대표
나 선 하 목포시사편찬위원회 연구원
박 성 현 목포대학교 도서관학연구원 연구위원

심 원 섭 목포대학교 관광경영학과 교수
장 용 기 목포MBC 편성제작부 부국장
정 기 영 세한대학교 경영학과 교수
전 호 문 목포대학교 체육학과 교수
정 기 조 목포문화원 향토문화연구소 연구위원
조 미 은 목포시사편찬위원회 연구원
조 상 현 목포문화원 사무국장
최 성 환 목포대학교 도서관학연구원 HK교수
최 정 민 목포대학교 사회복지학과 교수
탁 현 진 목포대학교 도서관학연구원 연구보조원

다섯 마당 목포시사

5권 기록 목포

발행처	목포시·목포시사편찬위원회
편저	목포시사편찬위원회(김병록 외 20명)
총괄	목포시사편찬위원회 상임위원 고석규
기획·편집	고석규, 나선희, 조미은
교정·교열	나선희, 조미은
행정지원	임진택, 정혜림
발행일	2017. 12. 31
디자인·편집·인쇄	이문
	전남 나주시 북망문길 20 / 061-333-9913
	광주광역시 남구 천변좌로 422 / 062-225-9913

다섯 마당 목포시사 ISBN 979-11-87136-00-2(전5권)

5권 기록 목포 ISBN 979-11-87136-05-7

〈비매품〉

다섯 마당 목포시사 전5권은 저작권법에 의해 보호받고 있으므로 무단복제 및 전재를 금합니다. 이 책의 전부 또는 일부 내용을 재사용하려면 저작권자인 목포시와 목포시사편찬위원회의 사전 동의를 받아야 합니다.

木浦市史

제1권 향도 목포

제2권 예향 목포

제3권 일등 목포

제4권 터전 목포

제5권 기록 목포



9 791187 136057

ISBN 979-11-87136-05-7

ISBN 979-11-87136-00-2 (세트)