

제26회

목포통계연보

MOGPO

STATISTICAL YEARBOOK

1986

목	포	시
MOG	PO	CITY

市 旗

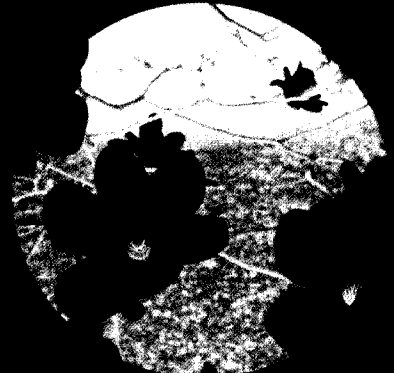
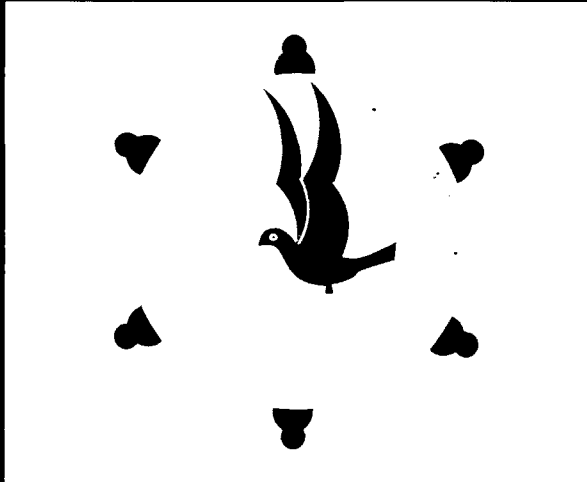

市花-白木連

市 旗 解 說

- 시기의 푸른색 바탕……바다
- 여섯개의 돌출모양……“木”자 및 多島海의 섬들
- 왼편 쇠줄 …………… 海運
- 오른편 고기 …………… 水産物
- 아래 “齒”자형 …………… 工業
- 과도……과도따라 모여드는 풍요한 농수산물 집산지
- 갈매기……순결한 발전을 의미하며 목포를 상징하는 표상



市木-枇杷



市鳥-鶴



木浦의 노래

이은상 김일로 작사
서만중 작곡

솟아 솟네 솟아 솟네 밝은해 솟네 밝은해 솟네
 솟아 솟네 솟아 솟네 뽕근달 솟네 뽕근달 솟네
 우 리 고 - 장 - 유 달 산 에 해 가 솟 -
 우 리 고 - 장 - 유 영 산 강 에 달 이 솟 -
 네 - 에 헤야 데 헤야 에 헤야 데 헤야 에 헤야 데 헤야
 네 - 에 헤야 데 헤야 에 헤야 데 헤야 에 헤야 데 헤야
 에 헤야 데 헤야 힘차 다 눈부신아 친 - 가 슴 마 다
 에 헤야 데 헤야 너와 나 정다운저 녀 - 가 슴 마 다
 밝 - 은 해 솟아 오 르 - 네 -
 뽕 - 근 달 솟아 오 르 - 네 -

목포 시민의 노래

권일승 작사
음협 작곡

빛 나 거라 남녘 바다 햇 빛 도 밝 - 아
 흥 머 - 리 푸른 물결 햇 전 설 의 삼 - 학
 유 - 달 에 기슭 치는 파 도 드 높 이
 노 - 젣 봉 타는 정기 한 팔 에 안 고
 가 슴 마 다 여울 지는 사 랑 과 꿈 을
 우 령 차게 나래 치는 이 상 도 훌 다
 가 - 꾸 며 꽃피우리 자 랑 의 누 리
 후 령 아 멧뿌리 그 큰 기상 다 지 는 한 맘
 우 - 리 는 목포 시민 미 더 - 운 형 제

자연보호헌장

인간은 자연에서 태어나 자연의 혜택 속에서 살고 자연으로 돌아간다.
하늘과 땅과 바다와 이 속의 온갖 것들이 우리 모두의 삶의 자원이다.
자연은 인간을 비롯한 모든 생명체의 원천으로서 오묘한 법칙에 따라 끊임 없이 변화하면서 질서와 조화를 이루고 있다.
예로부터 우리 조상들은 이 땅을 금수강산으로 가꾸며 자연과의 조화속에서 향기로운 민족문화를 창조하여 왔다.
그러나 산업문명의 발달과 인구의 팽창에 따른 공기의 오염, 물의 오탁, 녹지의 황폐와 인간의 무분별한 채손 등으로 자연의 평형이 상실되어 생활환경이 악화됨으로써 인간과 모든 생물의 생존까지 위협을 받고 있다.
그러므로 국민 모두가 자연에 대한 인식을 새로이 하여 자연을 아끼고 사랑하며, 모든 공해 요인을 배제함으로써 자연의 질서와 조화를 회복 유지하는데 정성을 다하여야 한다.

이에 우리는 이 땅을 보다 더 아름답고 쓸모 있는 낙원으로 만들어 길이 후손에게 물려주고자 온 국민의 뜻을 모아 자연보호 헌장을 제정하여 한사람 한사람의 성실한 실천을 다짐한다.

1. 자연을 사랑하고 환경을 보전하는 일은 국가나 공공단체를 비롯한 모든 국민의 의무다.
2. 아름다운 자연 경관과 문화적, 학술적 가치가 있는 자연 자원은 인류를 위하여 보호되어야 한다.
3. 자연보호는 가정, 학교, 사회의 각 분야에서 교육을 통하여 체질화 될 수 있도록 하여야 한다.
4. 개발은 자연과 조화를 이루도록 신중히 추진되어야 하며, 자연의 보전이 우선되어야 한다.
5. 온갖 오물과 폐기물과 약물의 지나친 사용으로 인한 자연의 오염과 파괴는 방지되어야 한다.
6. 오손되고 파괴된 자연은 즉시 복원하여야 한다.
7. 국민 각자가 생활주변부터 깨끗이 하고 전 국토를 푸르고 아름답게 가꾸어 나가야 한다.

木浦市民憲章

〈前 文〉

위로는 湖南沃土 아래로는 多島海를 주름잡고 있는 우리 木浦는 海產物과 農產物의 集產地 요 南道 情緒의 發祥 地이기도 합니다.

멀리 外國으로 오고가는 大型船舶들의 入出港은 港口都市로서의 豐盛한 面貌를 가다듬고 있습니다.

한편 榮山江 下流의 開發과 더불어 앞날을 期約할 수 있는 繁榮과 榮光의 터전에 자리잡고 있습니다.

이제 우리 木浦市民은 모름지기 그 몸가짐에 다음과 같은 矜持를 살려 더욱더 살기좋은 고장을 이룩하기 위하여 몸과 마음을 바칩시다.

〈本 文〉

1. 바른 말을 씀시다.
2. 鄉土를 사랑합시다.
3. 거리를 깨끗이 합시다.
4. 찾아오는 손님에게 親切합시다.
5. 이웃을 사랑하고 建設을 위해 서로 協力합시다.

국 민 교 육 헌 장

우리는 민족 중흥의 역사적 사명을 띠고 이 땅에 태어났다. 조상의 빛난 얼을 오늘에 되살려, 안으로 자주 독립의 자세를 확립하고, 밖으로 인류 공영에 이바지할 때다. 이에, 우리의 나아갈 바를 밝혀 교육의 지표로 삼는다.

성실한 마음과 튼튼한 몸으로, 학문과 기술을 배우고 익히며, 타고난 저마다의 소질을 계발하고, 우리의 처지를 약진의 발판으로 삼아, 창조의 힘과 개척의 정신을 기른다. 공익과 질서를 앞세우며 능력과 실질을 숭상하고, 경애와 신의에 뿌리박은 상부상조의 전통을 이어받아, 명랑하고 따뜻한 협동 정신을 복돋운다. 우리의 창의와 협력을 바탕으로 나라가 발전하며, 나라의 융성이 나의 발전의 근본임을 깨달아, 자유와 권리에 따르는 책임과 의무를 다하며, 스스로 국가 건설에 참여하고 봉사하는 국민 정신을 드높인다.

반공 민주 정신에 투철한 애국 애족이 우리의 삶의 길이며, 자유 세계의 이상을 실현하는 기반이다. 길이 후손에 물려줄 영광된 통일 조국의 앞날을 내다보며, 신념과 긍지를 지닌 근면한 국민으로서, 민족의 슬기를 모아 줄기찬 노력으로 새 역사를 창조하자.

1968년 12월 5일

公務員倫理憲章

우리는 영광스러운 大韓民國의 공무원이다. 오늘도 民族中興의 最一線에 서서 겨레와 함께 일하며 산다.

이 생명은 오직 나라를 위하여 있고. 이 몸은 영원히 겨레 위해 봉사한다. 忠誠과 誠實은 삶의 보람이요, 公明과 正大는 우리의 길이다.

이에 우리는 국민 앞에 다 하여야 할 숭고한 사명을 民族의 良心으로 다지며, 우리가 나가야 할 바 指標를 밝힌다.

- 우리는 民族史的 正統性 앞에 온 신명을 바침으로써 統一 새 시대를 창조하는 歷史의 主体가 된다.
- 우리는 겨레의 엄숙한 召命앞에 출선 헌신함으로써 祖國의 번영을 이룩하는 民族의 先鋒이 된다.
- 우리는 創意的 노력으로 최대의 능력을 발휘함으로써 民主 韓國을 건설하는 國家의 役軍이 된다.
- 우리는 불의를 물리치고 언제나 바른 길만을 걸음으로써 正義社會를 구현하는 國民의 龜鑑이 된다.
- 우리는 公益優先의 정신으로 國利民福을 추구함으로써 福祉 國家를 실현하는 겨레의 旗手가 된다.

公務員의 信條

1. 國家에는 獻身과 忠誠을
1. 國民에겐 正直과 奉仕를
1. 職務에는 創意와 責任을
1. 職場에선 敬愛와 信義를
1. 生活에는 清廉과 秩序를

市政方針

— 和合하는 市民 繁榮하는 木浦 —

1. 和合 奉仕의 市政
2. 市民 福祉의 增進
3. 地域 開發의 促進
4. 文化 觀光의 振興

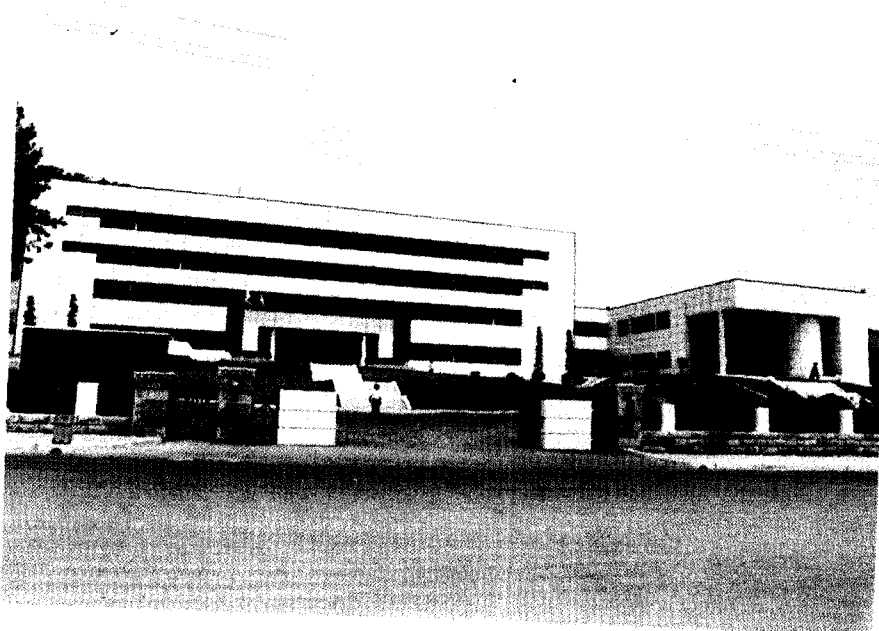

庁舎全景

머 리 말



繁榮하는 木浦市의 모습을 담은 1986 年版
統計年報를 펴냅니다.

이 統計年報는 우리市의 人口, 經濟, 社會,
文化, 建設 等 여러 分野에 걸친 지난 1年間
의 主要 統計를 綜合 整理 收錄하였습니다.

하루가 다르게 發展을 더해가는 現代社會의
눈부신 變化에 따른 行政需要에 對應하기 爲하여 지난해의 實績에
根據한 統計資料는 福祉社會 建設과 學術研究에 必要한 緊要한
資料가 될 수 있을 것으로 確信합니다.

本 年報 發刊에 貴重한 資料를 提供하여 주신 關係機關에 깊은
感謝를 드립니다.

1986. 8

木 浦 市 長 安 周 燮

일 러 두 기

- 1 . 본 연보 편집은 청내 각실과 사업소 및 시내 주요 기관에서 작성한 자료를 수집하여 편집한 것임 .
- 2 . 본 연보는 1985년 12월 31일 현재를 기준으로 하였으나 기준일을 달리 하는 통계표는 별도 표시하였음 .
- 3 . 통계표의 계수중 단위 미만의 수는 사사오입을 원칙으로 한 것이므로 내용의 합계가 총수와 일치하지 않은 경우가 있을 것임 .
- 4 . 본 연보의 통계표 중 그 내용이 전년도에 게재한 것과 맞지 않은 것은 본 연보에서 바르게 정정한 것임 .
- 5 . 본 연보는 1980년부터 1985년분을 게재하였음 .
- 6 . 본 연보에 수록된 자료중 상세한 내역이 필요하거나 오식된 점이 있으면 주기한 자료 출처 또는 당시 기획실에 문의하시기 바람 .
- 7 . 본 연보에 사용된 통계표의 부호는 다음과 같다 .

— 없 음

… 미 상

총 목 차

I. 연 혁	1
II. 토 지	4
III. 인 구	18
IV. 새마을운동	23
V. 농 업	23
VI. 축잠 및 임야	35
VII. 수 산 업	45
VIII. 광공업 및 상업	50
IX. 전기, 수도 및 건설업	65
X. 운수 및 통신	78
XI. 보건 및 사회보장	85
XII. 교육 및 문화	103
XIII. 재 정	120
XIV. 공공행정	124
XV. 전국통계	142
XVI. 국제통계	186
XVII. 부 록	204

목 차

<p>I . 연 혁 1</p> <p style="padding-left: 20px;">1 . 개 황 1</p> <p>II . 토지 및 기후 4</p> <p style="padding-left: 20px;">1 . 위 치 4</p> <p style="padding-left: 20px;">2 . 행정구역 7</p> <p style="padding-left: 20px;">3 . 지적공부상 토지 종별현황 9</p> <p style="padding-left: 20px;">4 . 해안선 및 도서현황 15</p> <p style="padding-left: 20px;">5 . 천기일수 15</p> <p style="padding-left: 20px;">6 . 기상개황 16</p> <p>III . 인 구 18</p> <p style="padding-left: 20px;">1 . 인구추이 18</p> <p style="padding-left: 20px;">2 . 동별 가구 및 인구 19</p> <p style="padding-left: 20px;">3 . 주민등록에 의한 인구이동 20</p> <p style="padding-left: 20px;">4 . 호적에 의한 인구동태신고 22</p> <p>IV . 새마을운동 23</p> <p style="padding-left: 20px;">1 . 새마을현황 23</p> <p style="padding-left: 20px;">2 . 주택개량 및 취락개선 23</p> <p>V . 농 업 23</p> <p style="padding-left: 20px;">1 . 농가 및 농가인구수 23</p> <p style="padding-left: 20px;">2 . 경지면적 24</p>	<p style="padding-left: 20px;">3 . 연령별 농가 인구수 24</p> <p style="padding-left: 20px;">4 . 경작규모별 농가구수 및 면적 25</p> <p style="padding-left: 20px;">5 . 채소류생산량 25</p> <p style="padding-left: 20px;">6 . 특용작물 생산량 28</p> <p style="padding-left: 20px;">7 . 과실류 생산량 28</p> <p style="padding-left: 20px;">8 . 금비 공급실적 29</p> <p style="padding-left: 20px;">9 . 농업용 기구 및 기계 보유현황 30</p> <p style="padding-left: 20px;">10 . 추곡수매실적 32</p> <p style="padding-left: 20px;">11 . 하곡수매실적 32</p> <p style="padding-left: 20px;">12 . 정부관리양곡 보관창고현황 33</p> <p style="padding-left: 20px;">13 . 양곡 도정공장현황(대규모) 33</p> <p style="padding-left: 20px;">14 . 양곡 도정공장현황(소규모) 34</p> <p style="padding-left: 20px;">15 . 농업협동조합현황 34</p> <p>VI . 축잡 및 임야 35</p> <p style="padding-left: 20px;">1 . 가축 가금 및 사육가구 및 마리 35</p> <p style="padding-left: 20px;">2 . 한우(고기소)사육가구 및 성별 마리 36</p> <p style="padding-left: 20px;">3 . 말 사육가구 및 성별 종류별마리 36</p> <p style="padding-left: 20px;">4 . 닭사육가구 및 연령별마리 37</p> <p style="padding-left: 20px;">5 . 돼지 사육가구 37</p> <p style="padding-left: 20px;">6 . 수의사 분포상황 38</p> <p style="padding-left: 20px;">7 . 가축전염병 예방주사 실시상황 38</p>
---	--

8 . 도축현황	39	7 . 금융기관 예금현황	53
9 . 배합사료 생산실적	40	8 . 상공회의소 현황	53
10 . 소유별 임야면적	41	9 . 유종별 유류소비실적	53
11 . 임상별 임야면적	41	10 . 공장등록현황	54
12 . 임상별 임목축적	41	11 . 연초품목별 판매량	54
13 . 조립현황	42	12 . 인쇄소 등록현황	56
14 . 임산물 생산량	42	13 . 규모 및 산업중분류별 사업체수 및 종업원수	57
15 . 산림피해 및 부정임산물 단속상황	43	14 . 연도별 산업중분류별 사업체수, 종 업원수 및 부가가치	60
16 . 목재생산 및 공급상황	44	15 . 규모 및 산업중분류별 급여액 및 생산 비	61
17 . 제재공장 및 생산실적	44		
VII . 수산업	45	IX . 전기 . 수도 및 건설업	65
1 . 어업가구 및 인구	45	1 . 용도별 전력사용량	65
2 . 수산물 어획고	46	2 . 제조업중 분류별 전력사용량	67
3 . 수산물 계통판매고	47	3 . 상수도 현황	67
4 . 수산업협동조합현황	49	4 . 하수도 현황	68
5 . 어선보유현황	49	5 . 급수사용량	68
VIII . 광공업 및 상업	50	6 . 급수사용료 부과현황	69
1 . 광종별 광구수	50	7 . 쓰레기 수거실적	69
2 . 민수용탄 수급상황	50	8 . 배수관 및 송수관 현황	69
3 . 연탄생산현황	51	9 . 분뇨수거실적	70
4 . 무연탄 수급현황	51	10 . 토복공사집행	71
5 . 시장분포현황	52	11 . 아파트 건립현황	71
6 . 금융기관현황	52		

12 .도로현황	72	8 . 부정의료업자 단속실적	91
13 .교량현황	72	9 . 가족계획 사업 실적	91
14 .중기등록현황	74	10 . 제 1 , 2종 법정전염병발생 및 사망 현황	92
15 .도시계획현황	74	11 .식품접객업소현황	92
16 .건축허가현황	75	12 .환경위생관계업소 현황	93
X .운수 및 통신	78	13 .의료보험조합 및 수혜자현황	94
1 . 자동차 등록현황	78	14 .모자보건 사업실적	94
2 . 영업용자동차 업종별 수송실적	79	15 .국가보훈대상자 현황	95
3 . 철도수송실적	81	16 .국가보훈대상자 취업현황	97
4 . 관광객수 현황	81	17 .국가보훈대상자녀 취학현황	98
5 . 우편관서 현황	82	18 .사회복지시설 분포현황	99
6 . 우편물 취급상황	82	19 .생활보호대상자 현황	99
7 . 전화기보유 및 전화가입자 현황	83	20 .영세민 취로구호사업 설치현황	100
8 . 국내전보취급상황	83	21 .생활보호대상자 양곡지급상황	101
9 . 우편물요금수입현황	84	22 .적십자 회원수 및 회비모금현황	102
XI .보건 및 사회복지	85	XII .교육 및 문화	103
1 . 의료기관 분포현황	85	1 . 각급학교 총괄	103
2 . 보건소 요원현황	86	2 . 유치원 현황	105
3 . 보건소 사업실적	86	3 . 국민학교 현황	106
4 . 의료인 분포상황	87	4 . 중학교 현황(공립,국립)	107
5 . 의약품 제조 및 판매	88	5 . 중학교 현황(사립)	108
6 . 예방접종실적	90	6 . 인문계고등학교현황(공립,국립)	109
7 . 결핵환자현황	90	7 . 인문계고등학교현황(사립)	111

8 . 실업계고등학교현황(공립)	112	5 . 소방공무원현황	129
9 . 실업계고등학교현황(사립)	113	6 . 직종별 과정보별 공무원 훈련지수.....	130
10 . 전문대학현황	115	7 . 퇴직 사유별 공무원	132
11 . 대학현황	116	8 . 관내 관공서 및 주요기관수	133
12 . 특수학교 현황	116	9 . 범죄발생 및 근거	135
13 . 시설강습소 현황	117	10 . 구속영장청구 및 발부현황	136
14 . 적령아동 취학상황	118	11 . 연령별 피의자현황	136
15 . 공공도서관 현황	118	12 . 학력별 피의자현황	137
16 . 문화재현황	118	13 . 교통사고발생(자동차)	138
17 . 공연장현황	119	14 . 자동차 단속 및 처리상황	138
18 . 종교단체 현황	119	15 . 운전면허 소지자	139
XIII . 재 정	120	16 . 운전면허 발급상황	140
1 . 국제 징수 상황	120	17 . 화재발생 상황	140
2 . 세목별 지방세 징수액	121	18 . 원인별 화재발생현황	141
3 . 시 , 세입 , 세출 총괄	121	19 . 처종별 화재발생현황.....	142
4 . 시일반회계 과목별 세입결산상황...	122	XV . 전국통계	142
5 . 시일반회계 과목별 세출결산상황	123	1 . 인구추이	142
6 . 시 공유재산현황	123	2 . 연령별 계급별 인구	144
XIV . 공공행정	124	3 . 경제활동 인구	145
1 . 본청공무원현황	124	4 . 중앙정부 세입총괄	150
2 . 시 사업소 공무원현황	126	5 . 중앙정부 세출총괄	151
3 . 시 공무원현황	127	6 . G.N.P 주요지표의 추이	152
4 . 동공무원 현황	128	7 . 국내총생산	154
		8 . 국내총생산에 대한 지출	156

9 . 수출입 총괄	158	14 . 1인당 국민총생산 (경상가격)	202
10 . 주요국별 수출	159	202
11 . 주요국별 수입	163	XVII . 부 록	204
12 . 도매물가지수	171	1 . 도 문화상 수상상황	204
13 . 전 도시 소비자 물가지수.....	183	2 . 시민의 상 수상상황	204
XVI . 국제통계	186	3 . 사 적	205
1 . 연앙추계 인구	186	4 . 지방문화재	205
2 . 출생율	188	5 . 역대시장 명단	206
3 . 사망율.....	189	6 . 역대 부시장 명단	207
4 . 실업율.....	190	7 . 시 간부명단	208
5 . 국민소득추계 (경상시장가격)	191	8 . 목포시 행정기구도	209
6 . 산업생산지수	192		
7 . 생산가격 및 도매물가지수 (국내 공급)	193		
8 . 소비자 물가지수	194		
9 . 수출입 수량지수	195		
10 . 수출입 단가지수	196		
11 . 통화량	197		
12 . 대외무역	199		
13 . 경제성장율	201		

여 백

지방세부담상황

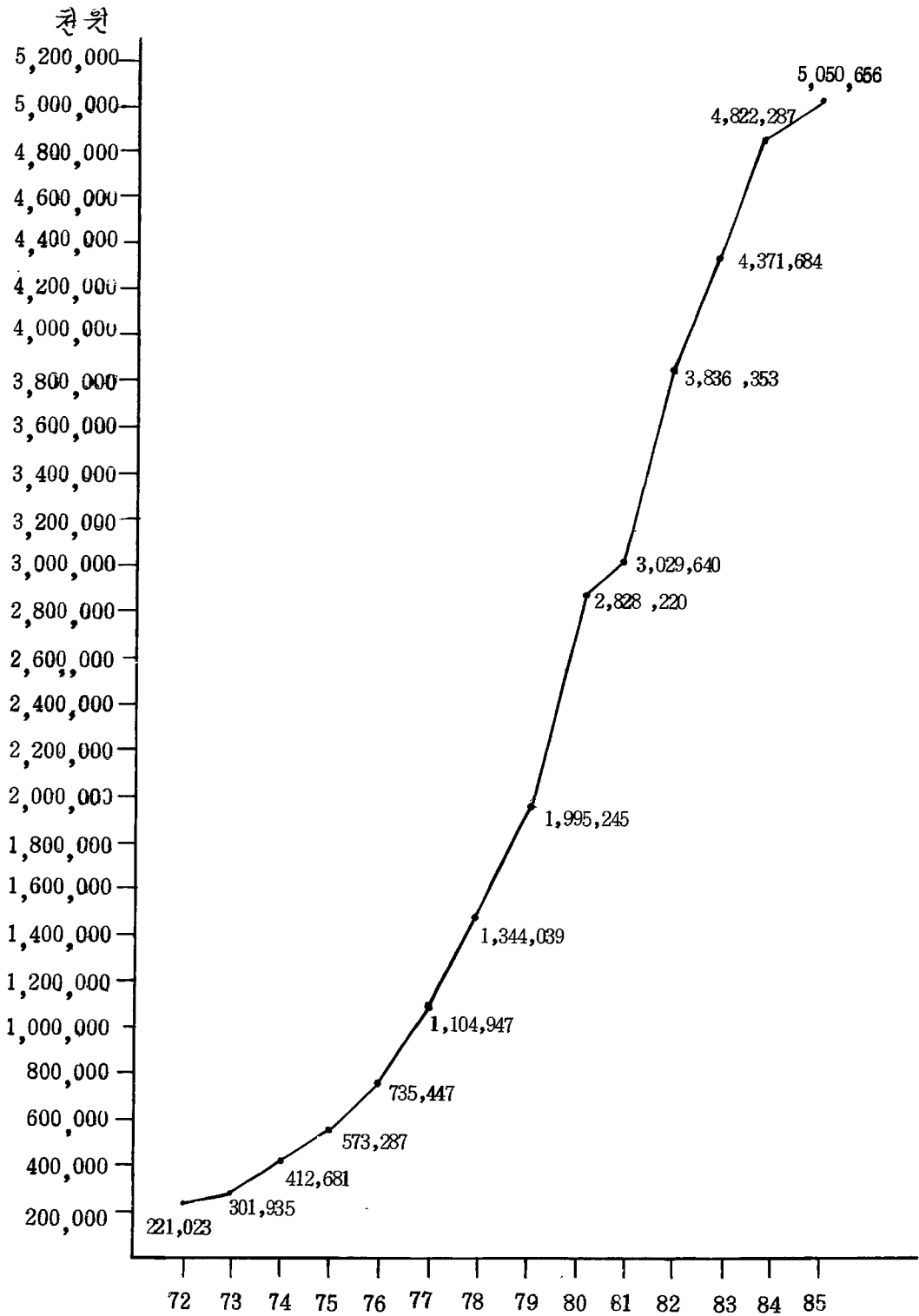

0 세 목 별 부 담 액

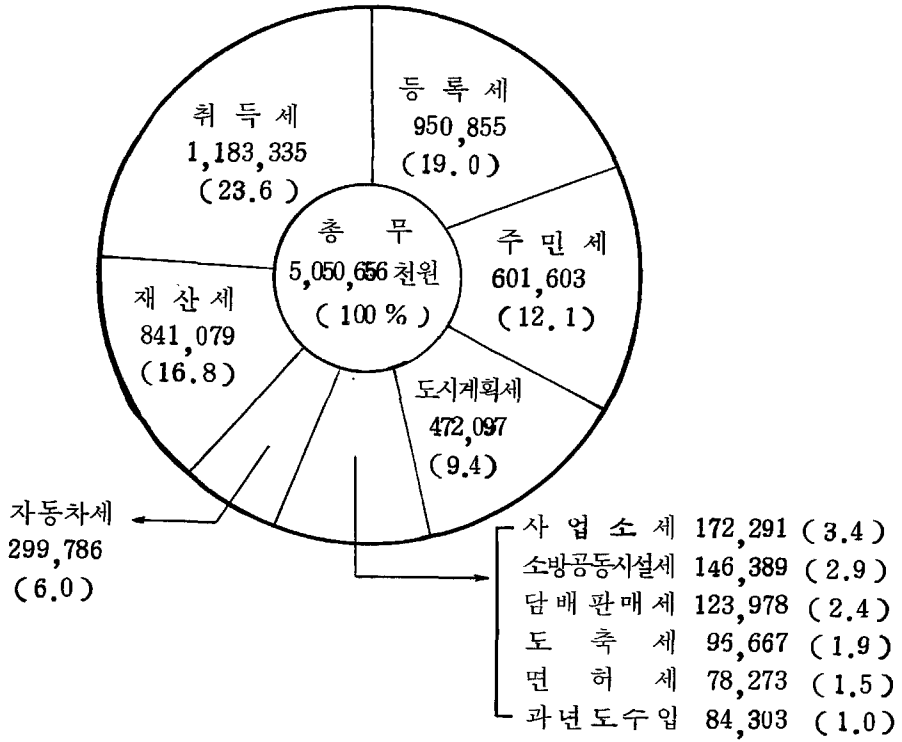

세목별 부담액	세목별												
	계	취득세	등록세	면허세	재산세	주민세	도축세	담배 판매세	자 동 차 세	도 시 계 획 세	소 방 공 동 시 설 세	사 업 소 세	과 년 도 수 입
총 액 (천원)	5,050,656	1,183,335	950,855	78,273	841,079	601,603	96,667	123,978	299,786	472,097	146,389	172,291	84,303
1인당 부담액(원)	21,394	5,012	4,028	332	3,563	2,548	409	525	1,270	2,000	620	730	357

1. 沿革

1. 概況

(1) 上古時代

三韓의 部族國家時代에는 馬韓의 勢力圈에 있었다.

(2) 三國時代

百濟의 勢力擴張으로 近肖古王 年代 (346 ~ 375) 에 百濟에 併合되어 勿河兮라 하였고 新羅 景德王代에는 棉州 (먼주) 에 屬했다.

三國末葉 高麗太祖가 水軍을 이끌고 이곳을 거쳐 榮山江을 거슬러 올라가 羅州에 이르렀다는 기록이 있다. 地名의 由來는 羅州의 南쪽 浦口 (南浦) 라 하여 이 곳을 木浦 (남浦 → 湄浦 → 木浦) 라 부르게 되었다는 說이 있지만 그보다는 地形이 마치 목처럼 重要的 役割을 해서 목개라고 부르던 것을 漢字로 옮겨 써서 木浦라고 하는 說이 더 有力하다.

〈※ 實際로 木浦入口에 큰목 (大項) , 작은목 (小項) 이라는 地名이 있다. 〉

(3) 高麗時代

惠宗 3年 (946) 에 勿良郡이라 改稱하였다가 6代 成宗朝 (995) 에는 海陽島 元羅州牧 務安顯에 屬했으나 그 후 第8代 顯宗朝 (1018) 에 全羅道の 한 地域이 되었다 麗末에 이르러 羅州水鎮이 外方으로 나오면서부터 이곳은 戰略上 要衝地로 指目되었다.

(4) 李朝時代

睿宗朝 (1468 ~ 1469) 에 全羅州道 . 仁祖朝 (1623 ~ 1649) 에 南光道 , 英祖朝 (1724 ~ 1776) 에 全光道の 行政區域에 屬했는데 羅州地方에 이르는 海路의 入口인 이곳 木浦地方에는 壬辰倭亂때 忠武公 李舜臣將軍의 술한 傳說과 水軍鎮營의 遺蹟을

남겼다. 水軍鎮營의 水將은 萬戶라 하였는데 木浦萬戶는 全羅 15萬戶中 水門長이라 일컫고 高下, 飛禽, 八禽, 都草, 安佐, (箕佐) 安昌, 慈恩, 長山, 荷衣, 岩泰, 牛耳, 黑山의 12島를 管理했다.

1895年(高宗 32年)에 務安郡에서 分立하고 1897年 10月 1日(光武 元年)에 開港하여 木浦鎮 또는 木浦港이라 부르게 되었다.

木浦萬戶는 鎮營所在地區의 一般行政도 掌理했는데 直接 管轄에 屬했던 곳은 觀海, 龍塘, 山亭, 竹橋(雙橋) 木浦의 5區域이었으며 이즈음에 外國人의 居住와 貿易을 허락하여 日本을 비롯한 英國, 露國人等 外國人 多數가 人住하게 되었다.

1899年 湖岸石築工事が 一部 完工되었으며 1905년에는 海上交通에 처음으로 汽船을 使用하였고 1906年 木浦~서울間 道路工事を 着工하여 1911年 서울까지 道路가 開通되었다. 上水道는 1898年 開港이듬해 儒達山南麓의 溪谷에 小規模의 堤防을 쌓고 木管 또는 竹管으로 給水施設을 갖춘것이 처음이었으나 充足치 못하고 1908년에 비로소 上里에 第1水源池, 溫錦洞所在 儒達山 溪谷에 第2水源池를 만들어 1911年 5月부터 上水道施設이 完備되어 市民給水에 圓滑을 期하였다.

(5) 日帝 植民時代

1910年 10月 1日 木浦府로 改稱하였고 管轄區域은 舊 木浦에 限하였으나 1932年 務安郡 二老面 竹橋里 全域 山亭里 一部를 併合하여 8.6 ㎞²의 面積으로 擴張人口 6萬으로 全國 6大都市의 하나가 되었다.

湖南線鐵道の 敷設은 開港時부터 各界의 關心事가 되어 1904年에 徐年淳이 敷設特許를 받았으나 日本人의 韓國進出에 따른 利得權 介入으로 挫折되고 迂餘曲折끝에 1910年 1月에 大田에서 區間着工을 하고 木浦에서는 1911年 鶴橋까지의 區間을 着工하여 1913年 5月 15日에 竣工을 보았으며 1914年 1月 14日에 全線이 開通되었고 1921년에는 營業用自動車가 登場하였다.

(6) 8.15 光復以後

1948年4月1日 倭色이 農厚한 町(정)을 洞으로 單位區域名稱을 改定하였고 1949年 8月15日 地方自治法の 公布施行에 따라 木浦府를 木浦市로 改稱하고 1952年4月25日 第1回 地方自治選舉로 市議會의 構成과 함께 民選市長을 選出했다.

60年度의 市面積은 10.4 km² 行政洞은 23個洞, 22,355家口, 127,252名이었다.

(7) 5.16 軍事革命以後

1963. 1. 1 務安郡 二老面 一部를 當市에 併合하여 龍塘里, 上里를 二老洞으로 島嶼部인 達里, 訥島等 13個 島嶼를 忠武洞으로 編成하였으며 1970. 7. 1 山亭1洞의 南部를 分洞, 蓮洞을 新設하였고 1975. 7. 5 解放以來 使用하던 再建班을 統單位로 班編成을 새로이 하여 301個統 1,382個班으로 設定하였으며, 1980. 5. 1 龍塘洞을 國道幹線 道路를 境界로 1,2洞으로 分洞하여 市行政洞은 27個洞 328個統으로 增設되어 오다가 1982. 3. 5 통반설치조례 제 1096 호로 市行政洞은 27個洞 352個統 1,720個 班으로 新設되었으며 1985. 3. 1 統班 設置條例 施行規則 第3條로 다시 市行政洞은 27洞, 383統, 1783班으로 增設하였고, 1986. 7. 1 統班設置條例 施行規則 第3條로 다시 市行政洞은 27洞 383統 1,817班으로 增設하였다.

또 1973. 7. 1 (大統領令 第6542號) 務安郡 三鄉面 石峴里를 二老洞으로 併合하였고 68年度부터 埋立을 始作한 南海開發地區(삼학도~갯바위)가 같은 해 11月21日 完成됨으로서 區域面積은 35.18 km²로 解放以來 5倍가 되었으며, 1914年 日政始發부터 使用해 오던 大義洞所在 市廳舍를 1973. 12. 12 明倫洞所在 舊工高校舍 자리로 移轉하였고 83. 4. 1 龍塘洞所在 舊作物試驗場자리에 新築. 移轉하여 오늘에 이르렀다.

II. 토 지 및 기 후

1. 位 置

市廳所在地	方位	經 度 와 緯 度 의 極 點			面 積
		地 名	東 經	北 緯	
木 浦 市 龍 塘 洞 888 番 地	極 東	二老洞(石峴)	126° 26' 17"	34° 49' 26"	35.19
	極 西	忠武洞 外達島	126° 17' 29"	34° 49' 30"	
	極 南	忠武洞 許沙島	126° 21' 43"	34° 44' 31"	
	極 北	二老洞(石峴)	126° 26' 10"	34° 49' 47"	

o. 地 形 . 地 質

全羅南道 南西端 務安半島의 突端 榮山江河口에 位置 南西海岸의 침강에 依한 리아스식海岸 그 肢節이 豊富한 一角에 儒達山이 높이 솟아 있어 南北風을 막아내는 自然 防風堤를 形成하고 앞의 務安半島와 對峙하여 灣을 이룸 .

港內水深이 깊어 大船의 碇泊(정박)에 適合하여 南西海 漁船의 出入뿐 아니라 內外 船舶의 來往이 頻繁하며 多島海 交通의 中心地임 .

都市가 海岸에 接한 部分은, 防潮堤를 쌓아 埋立地가 많고 따라서 地表가 海水面(最高水位) 以下の 低地帶의 部分을 이룬 地域이 많다 .

地質은 凝灰岩質(Tuffions) 火山岩類와 花崗岩 및 石英盤岩(Quarty Porphyry)이고 海底는 泥土로 두터운 堆積層을 形成하고 있다 .

地形은 沈蝕輪廻上 老年期에 屬하며 陸地의 沈降 上昇 및 火山活動에 依하여 形成된 山은 比較的 낮고 河岸部가 海水의 波浪에 依하여 削剝(삭박)된 것은 陸地 上昇作用에 依하여 既生成된 것이 아닌가 한다 . (資料 : 瑞交堂發行 . 세 百科事典 . 榮山江 開發事業所試驗調查 報告資料)

○기 후

木浦는 위도상으로 북위 $34^{\circ}49'$ 에 위치하여 溫帶氣候에 屬하고 經度上으로는 東經 $126^{\circ}26'$ 에 위치하여 巨大한 Eurasia大陸의 東端에 위치하고 있어 뚜렷한 大陸東岸 氣候의 勢力下에 놓여 있다.

가. 氣 溫

木浦는 우리나라 남쪽 西海岸南端에 있지만 겨울에는 大陸의 寒冷한 시베리아 高氣壓과 여름에는 高溫多濕한 北太平洋 高氣壓의 영향을 받아 大陸性氣候와 海洋性氣候가 번갈아 나타나고 있다.

年平均 氣溫은 13.5이며 1月の 平均氣溫은 -0.2°C 8月の 平均氣溫은 27.0°C 로써 同緯度上의 他都市에 비해 비슷한 氣溫分布를 나타내고 있다.

여름철에 酷暑라해도 1942. 8.18의 37°C 의 最高氣錄을 나타냈으나 大陸地方 大邱의 極致 40°C 에 비하면 3°C 차가 있었고 서울의 $38^{\circ}2'$ 보다는 $1^{\circ}2'\text{C}$ 가 낮았으며 光州의 $37^{\circ}6'\text{C}$ 보다는 $0^{\circ}6'\text{C}$ 가 낮았다.

이곳의 겨울은 嚴冬이라해도 最低氣溫極致는 1915. 1.13에 $-14^{\circ}2'\text{C}$ 이었으며 緯度에 비하면 世界他都市와 비슷하였고, 大邱의 $-20^{\circ}2'\text{C}$ 보다는 6°C 가 높았으며 서울의 $-23^{\circ}1'\text{C}$ 보다는 $8^{\circ}9'\text{C}$ 이 높았고 光州의 $-19^{\circ}4'$ 보다는 $5^{\circ}2'\text{C}$ 이 높았다.

나. 降 水

木浦의 年平均 降水量은 144.7mm 로써 他都市에 비하면 年中 平均 降水量의 中間值를 나타내고 있다.

降水의 季節的 分布는 6. 7. 8. 9月の 雨期中에서도 6월에 가장 降雨가 많아 529.4mm 로써 年中 降水量의 30.5%에 該當하며 이와 反對로 겨울은 12月~2月間의 月平均 降水量은 40.7mm 로 年中 降水量의 2.3%에 不過하다. 그러나 木浦地方의 1日最多 降水量은 1981. 9. 2에 394.7mm 를 記錄하였고 1時間 最多 降水量은 1955年 7月 13日 51.4mm 의 毫雨를 記錄한 때도 있었다. 한편 月間 降水日水는 平均 12日

이 고 흐린 날 日數는 140 日이며 맑은 날 日數는 61 日로써 日照率은 48.2%, 蒸發量은 1,076.9 mm로 나타내고 있다.

月 平 均 降 雨 量

月平均	1月	2	3	4	5	6	7	8	9	10	11	12
144.7	19.6	71.1	91.9	99.9	143.5	529.4	140.8	143.2	243.1	144.9	77.9	31.5

다. 濕 度

이곳의 年平均濕度는 77%로써 他都市에 比하여 多少 높은 편이며 季節的 分布는 1月の 68%를 除外하고 그밖의 달은 70%를 넘는다.

여름에는 北太平洋의 高溫多濕한 海洋性高氣壓 影響으로 濕度가 높고 증발도 왕성하며 겨울에는 寒冷乾燥한 大陸性高氣壓 影響을 받아 濕度가 낮으며 乾燥期로써 降水量이 적다.

月 平 均 天 氣 日 數 及 氣 象 概 況

區分 月別	1	2	3	4	5	6	7	8	9	10	11	12	全年
습 도 (상대습도)	68	74	71	71	79	82	87	82	81	78	73	74	77
맑은날일수	7	2	5	10	5	2	8	7	4	3	4	4	61
흐린날일수	11	14	13	10	15	17	12	10	10	10	7	11	140
일 조 시 간	182.2	118.6	186.1	212.6	189.9	169.9	207.7	245.5	174.9	159.3	142.8	151.2	2,140.7
일 조 율	58.1	38.9	49.9	54.0	43.8	39.2	47.4	59.0	46.9	45.4	45.9	49.4	48.2

라. 바 람

木浦地方의 風向은 겨울철인 12, 1, 2月은 北西내지 北北西風이 強하고 봄철인 3, 4, 5月은 北北西風의 回數가 가장 많으며 여름철인 6, 7, 8月은 南南東내지 南南西風이 많이 불고 가을철인 9, 10, 11月은 北내지 北北西風이 主風이 되는 것이 보통이다.

이곳은 西海南端에 位置하고 있어 季節에 따른 氣壓配置에 따라 主風向이 바뀌나 年中 平均 風向은 北내지 北西風이 가장 많이 분다.

2. 행정구역

연도 및 동 별	면적 (<i>km</i> ²)	구 · 시						
		구 성비 (%)	시	구	동		통	반
					행 정	법 정		
1980	35.14	1	—	27	42	328	1,518	
1981	35.14	1	—	27	42	328	1,518	
1982	35.17	1	—	27	42	328	1,518	
1983	35.2	1	—	27	42	352	1,720	
1984	35.18	1	—	27	42	352	1,720	
1985	35.19	1	—	27	42	383	1,817	
용당1동	2.00	—	—	1		32	141	
용당2동	1.70	—	—	1	1	24	115	
산정1동	0.20	—	—	1		20	91	
산정2동	0.40	—	—	1	2	21	98	
산정3동	3.87	—	—	1		18	83	
대성1동	0.11	—	—	1		13	63	
대성2동	0.14	—	—	1	1	10	56	
양 동	0.12	—	—	1	1	11	61	
북교동	0.10	—	—	1	1	6	33	
남교동	0.09	—	—	1	1	7	30	
호남동	0.45	—	—	1	4	11	45	
죽 동	0.10	—	—	1	1	9	40	
무안동	0.11	—	—	1	3	5	27	
동명동	0.91	—	—	1	2	31	157	
영해동	0.58	—	—	1	5	10	49	
유달동	0.16	—	—	1	3	8	40	
만호동	0.27	—	—	1	8	12	55	
서산동	0.29	—	—	1	2	16	86	
온금동	0.40	—	—	1	1	10	47	
죽교1동	0.57	—	—	1		18	90	
죽교2동	0.26	—	—	1		11	56	
죽교3동	0.31	—	—	1	1	9	45	
달성동	0.24	—	—	1		9	38	
대반동	1.28	—	—	1		4	18	
이로동	9.61	—	—	1	3	37	153	
충무동	8.05	—	—	1	2	6	22	
연 동	1.87	—	—	1		15	78	

자료: 흥무과

행정구역 (속)

연도 및 동명	구분 계	군					출장소			
		읍	면	리·동		반	부락	시·도	구시군	읍·면
				행정	법정					
1980	—	—	—	—	—	—	—	—	—	—
1981	—	—	—	—	—	—	—	—	—	—
1982	—	—	—	—	—	—	—	—	—	—
1983	—	—	—	—	—	—	—	—	—	—
1984	—	—	—	—	—	—	—	—	—	—
1985	—	—	—	—	—	—	—	—	—	—
용당1동	—	—	—	—	—	—	—	—	—	—
용당2동	—	—	—	—	—	—	—	—	—	—
산점1동	—	—	—	—	—	—	—	—	—	—
산점2동	—	—	—	—	—	—	—	—	—	—
산점3동	—	—	—	—	—	—	—	—	—	—
대성1동	—	—	—	—	—	—	—	—	—	—
대성2동	—	—	—	—	—	—	—	—	—	—
양동	—	—	—	—	—	—	—	—	—	—
북교동	—	—	—	—	—	—	—	—	—	—
남교동	—	—	—	—	—	—	—	—	—	—
호남동	—	—	—	—	—	—	—	—	—	—
죽동	—	—	—	—	—	—	—	—	—	—
무안동	—	—	—	—	—	—	—	—	—	—
동명동	—	—	—	—	—	—	—	—	—	—
영해동	—	—	—	—	—	—	—	—	—	—
유달동	—	—	—	—	—	—	—	—	—	—
만호동	—	—	—	—	—	—	—	—	—	—
서산동	—	—	—	—	—	—	—	—	—	—
온금동	—	—	—	—	—	—	—	—	—	—
죽교1동	—	—	—	—	—	—	—	—	—	—
죽교2동	—	—	—	—	—	—	—	—	—	—
죽교3동	—	—	—	—	—	—	—	—	—	—
달성동	—	—	—	—	—	—	—	—	—	—
대반동	—	—	—	—	—	—	—	—	—	—
이로동	—	—	—	—	—	—	—	—	—	—
총무동	—	—	—	—	—	—	—	—	—	—
연동	—	—	—	—	—	—	—	—	—	—

자료 : 총무과

3. 지적공부상 토지종별 현황

단위 : m²

구분 연도 및 명	계	전	답	과수원	목장용지	임야	광전지	염전	대지
1980	35,138,267.7	8,857,731.9	3,011,512	3,008	—	9,224,225.9	—	832,987	6,018,655.0
1981	35,144,988	8,830,065	3,005,020	3,008	—	9,174,689.6	—	831,880	6,054,046.4
1982	35,167,815.7	8,741,379	2,981,191.1	3,008	—	9,162,530.9	—	829,236	6,147,043.1
1983	35,182,926.7	8,672,433.4	2,970,817.1	3,008	—	9,137,857.9	—	829,236	6,215,299
1984	35,180,008.3	8,532,701.1	2,935,831.1	3,008	—	9,127,355.9	—	829,236	6,300,198.4
1985	35,188,470.3	8,530,800.1	2,933,783.1	3,008	—	9,127,854.9	—	829,011	6,454,471.6
용당동	1,921,511.3	312,297.4	21,239.1	—	—	47,222	—	—	853,331.6
산점동	3,822,937.7	366,933	2,086	—	—	137,458	—	—	2,152,343.1
연산동	3,178,238.7	1,365,343	331,418	—	—	433,247	—	76,089	113,832
대성동	264,406	12,530	—	—	—	231	—	—	130,726
양동	147,421	640	—	—	—	—	—	—	97,911
북교동	104,607	—	—	—	—	—	—	—	84,527.7
남교동	102,350.4	—	—	—	—	—	—	—	78,655.7
호남동	337,530	—	—	—	—	—	—	—	118,577.8
대안동	40,809	—	—	—	—	—	—	—	31,417
창평동	22,011	—	—	—	—	—	—	—	15,337
명류동	33,179.3	—	—	—	—	—	—	—	21,164.3
죽동	93,431.8	—	—	—	—	—	—	—	72,337.2
무안동	38,751.2	—	—	—	—	—	—	—	31,455.5
축후동	28,637.6	—	—	—	—	—	—	—	22,221.7
상락동	41,435.5	—	—	—	—	—	—	—	30,929
북만동	20,141	—	—	—	—	—	—	—	15,331.5
동명동	112,631.5	—	—	—	—	—	—	—	83,533.7

자료 : '85 지적통계 지적과

지적공부상 토지증별현황(속)

단위 : m²

구분 연도및 동명	계	전	답	과수원	목장용지	임야	관천지	염전	대지
광동	24,348.2	—	—	—	—	—	—	—	9,676.7
영해동	21,949.5	—	—	—	—	—	—	—	16,205.2
행복동	24,286.9	—	—	—	—	—	—	—	18,422.5
축복동	30,250.1	—	—	—	—	—	—	—	15,905.4
보광동	28,217.6	—	—	—	—	—	—	—	21,768
유달동	56,426.3	234.7	—	—	—	—	—	—	24,301.1
대의동	72,488.2	—	—	—	—	—	—	—	68,125
중앙동	33,243.1	—	—	—	—	—	—	—	24,358.2
만호동	31,936.8	—	—	—	—	764.9	—	—	28,120.6
수강동	11,928.5	—	—	—	—	—	—	—	7,902
해안동	84,207.7	—	—	—	—	—	—	—	63,442.9
항동	65,031.3	—	—	—	—	—	—	—	46,954.4
중동	23,618.2	—	—	—	—	—	—	—	14,709.8
유동	18,082.5	—	—	—	—	—	—	—	13,246.1
금동	16,683.8	—	—	—	—	—	—	—	12,204.5
경동	28,562.9	—	—	—	—	—	—	—	16,152.1
서산동	222,586	38,529	—	—	—	4,567	—	—	104,300
금화동	54,517	—	—	—	—	1,009	—	—	41,943
운금동	364,046	52,594	—	—	—	101,112	—	—	124,863
죽교동	2,615,229	975,478	50,845	—	—	488,795	—	55,292	598,766
상동	4,001,257	893,091	216,489	—	—	1,129,548	—	—	169,931
용해동	3,931,167.6	1,094,679	512,879	—	—	1,141,961	—	321	533,575.3
석현동	3,340,688	723,629	599,122	—	—	1,138,407	—	—	321,775
달도	6,756,049	1,919,954	754,084	3,048	—	2,957,197	—	649,865	109,055
울도	2,901,552	774,848	445,621	—	—	1,496,266	—	47,444	35,031

자료 : '85 지적통계 지적과

지적공부상 토지종별현황 (속)

단위 : m²

연도 및 명	구분									
	공장용지	학교용지	도 로	철도용지	하 천	제 방	구 거	유 지	수도용지	
1980	287,478	942,372.2	1,818,301.8	417,117.9	357	125,741.7	509,785.1	265,446	154,599	
1981	301,942	972,707.2	1,890,045.6	417,117.9	357	124,330.7	509,749.1	220,199	152,398	
1982	296,620	972,617.2	1,924,603.6	412,495.2	—	124,330.7	508,332.1	218,380	152,398	
1983	296,620	978,215.2	1,993,700.1	411,520.4	—	123,618.7	502,627.1	207,347	162,117	
1984	299,483	986,029.2	2,036,446.6	410,592.5	—	123,109.7	500,488.1	206,912	162,280	
1985	302,083	1,001,336.2	2,030,951.8	410,592.5	—	120,057.7	499,367.1	204,557	163,935	
용 당 동	—	224,603	280,939	38,636.1	—	1,841	38,612.1	13,988	4,794	
산 정 동	21,896	142,412.2	516,040.2	55,777.5	—	23,689	61,103.5	2,181	11,084	
연 산 동	—	15,241	128,940.7	—	—	12,023	15,152	49,511	—	
대 성 동	—	32,537	32,937	—	—	—	413	—	3,449	
양 동	—	30,840	15,217	—	—	—	—	—	—	
북 교 동	—	7,485	9,703.5	—	—	—	2,214.8	—	—	
남 교 동	—	—	22,973	—	—	—	1,051.3	—	—	
호 남 동	—	29,791.2	45,304.2	179,591.8	—	—	4,281	—	—	
대 갈 동	—	—	9,392	—	—	—	—	—	—	
창 평 동	—	—	6,584	—	—	—	40	—	—	
명 룬 동	—	—	11,123	—	—	—	892	—	—	
죽 동	—	—	16,783.9	—	—	—	1,133.8	—	—	
무 안 동	—	—	7,255.8	—	—	—	—	—	—	
축 후 동	—	—	3,094.2	—	—	—	—	—	—	
상 락 동	—	—	9,633	826.5	—	—	—	—	—	
북 만 동	—	—	3,055.5	—	—	—	—	—	—	
등 명 동	—	—	28,463.6	175.2	—	—	—	—	—	

자료 : '85지적통계 지적과

지적공부상토지종별 현황 (속)

단위 : m²

연도 및 동명	구분	공장용지	학교용지	도 로	철도용지	하 천	제 방	구 거	유 지	수도용지
광 동	—	—	5,107.4	9,264.1	—	—	—	—	—	—
영 해 동	—	—	5,744.3	—	—	—	—	—	—	—
행 복 동	—	—	5,864.4	—	—	—	—	—	—	—
축 복 동	—	—	6,113.4	8,231.3	—	—	—	—	—	—
보 광 동	—	—	6,449.6	—	—	—	—	—	—	—
유 달 동	—	21,077.7	10,802.9	—	—	—	9.9	—	—	—
대 의 동	—	—	4,316.9	—	—	—	46.3	—	—	—
중 앙 동	—	—	7,795	—	—	—	254.5	—	—	—
만 호 동	—	—	3,051.3	—	—	—	—	—	—	—
수 강 동	—	—	4,026.5	—	—	—	—	—	—	—
해 안 동	—	—	18,642.8	—	—	—	—	—	—	—
항 동	—	—	10,507.2	—	—	—	634.7	—	—	—
중 동	—	3,563.6	5,252.2	—	—	—	92.6	—	—	—
유 동	—	—	4,737.2	—	—	—	99.2	—	—	—
금 동	—	—	4,396.7	—	—	—	82.6	—	—	—
경 동	—	5,735.5	6,543.1	—	—	—	132.2	—	—	—
서 산 동	—	26,386	35,899	—	—	—	414	—	—	—
금 화 동	—	—	11,565	—	—	—	—	—	—	—
은 금 동	—	—	21,371	—	—	351	1,600	—	61,051	—
죽 교 동	6,169	205,310	130,095	—	—	7,109	52,721	8,784	1,850	—
상 동	75,405	43,254	145,570	46,641	—	18,433	42,614	3,250	49,801	—
용 해 동	—	177,827	210,848	44,841	—	10,098.7	112,098.6	29,781	7,116	—
석 현 동	198,613	14,392	190,727	26,608	—	6,582	57,829	17,680	24,790	—
달 도	—	20,941	56,314	—	—	28,132	65,568	62,552	—	—
울 도	—	—	32,118	—	—	11,799	40,277	16,830	—	—

자료 : '85 지적통계 지적과

지적공부상 토지 종별 현황 (속)

단위 : m²

연도 동명	구분	공 원	운동장	유원지	종교용지	사적지	묘 지	잡종지	기 타
1980		3.3	77,467.8	—	32,613.6	—	132,182	2,429,003.5	—
1981		3.3	77,467.8	—	32,284.6	—	131,686	2,415,950.5	—
1982		—	77,467.8	—	33,006.5	—	131,529	2,446,607.5	—
1983		—	65,964.8	—	44,805.5	—	131,212	2,436,687.5	—
1984		—	65,964.8	—	45,013.4	—	130,764	2,424,519.5	—
1985		2,454.9	65,964.8	—	49,718.1	—	130,572	2,267,791.5	—
용 당 동		—	65,964.8	—	671	—	1,567	5,735.2	—
산 정 동		2,454.9	—	—	5,336	—	1,160	390,933.3	—
연 산 동		—	—	—	731	—	61,963	524,808	—
대 성 동		—	—	—	—	—	—	1,553	—
양 동		—	—	—	2,436	—	—	377	—
북 교 동		—	—	—	671	—	—	—	—
남 교 동		—	—	—	—	—	—	66.1	—
호 남 동		—	—	—	8,060	—	—	1,944	—
대 안 동		—	—	—	—	—	—	—	—
창 평 동		—	—	—	—	—	—	—	—
명 료 동		—	—	—	—	—	—	—	—
죽 동		—	—	—	3,171.9	—	—	—	—
무 안 동		—	—	—	—	—	—	9.9	—
축 후 동		—	—	—	3,315.7	—	—	—	—
상 락 동		—	—	—	—	—	—	—	—
북 만 동		—	—	—	1,704	—	—	—	—
동 명 동		—	—	—	—	—	—	492	—

자료 : '85 지적통계 지적과

지적공부상토지증별 현황 (속)

연도 및 동명	구분							
	공 원	운동장	유원지	종교용지	사적지	묘 비	잡종지	기 타
광 동	—	—	—	—	—	—	300	—
영 해 동	—	—	—	—	—	—	—	—
행 북 동	—	—	—	—	—	—	—	—
축 북 동	—	—	—	—	—	—	—	—
보 광 동	—	—	—	—	—	—	—	—
유 달 동	—	—	—	—	—	—	—	—
대 의 동	—	—	—	—	—	—	—	—
중 앙 동	—	—	—	835.5	—	—	—	—
만 호 동	—	—	—	—	—	—	—	—
수 강 동	—	—	—	—	—	—	—	—
해 안 동	—	—	—	—	—	—	2,122	—
향 동	—	—	—	—	—	—	6,935	—
중 동	—	—	—	—	—	—	—	—
유 동	—	—	—	—	—	—	—	—
금 동	—	—	—	—	—	—	—	—
경 동	—	—	—	—	—	—	—	—
서 산 동	—	—	—	—	—	—	12,491	—
금 화 동	—	—	—	—	—	—	—	—
온 금 동	—	—	—	357	—	—	757	—
죽 교 동	—	—	—	16,923	—	585	16,507	—
상 동	—	—	—	80	—	9,105	1,158,045	—
용 해 동	—	—	—	5,426	—	24,490	25,226	—
석 현 동	—	—	—	—	—	19,344	1,190	—
달 도	—	—	—	—	—	11,416	117,923	—
울 도	—	—	—	—	—	942	377	—

자료 : '85 지적통계 지적과

4. 해안선 및 도서현황

연도별	구분 (도서해안선) (km)	도 서 수			면적 (km ²)	가 구	인 구
		계	유인도	무인도			
1980	43.4	13	6	7	7,627	494	2,357
1981	43.4	13	6	7	9,427	499	2,514
1982	75.3	13	6	6	9,427	508	2,594
1983	43.9	13	8	5	7,649	508	2,597
1984	45.5	13	8	5	7,649	522	2,690
1985	45.5	13	8	5	7,652 ⁷	522	2,660

5. 천기일수

단위 : 일

연도별	구분 도릿날	맑은날	개인날	흐린날	강 수 (0.1mm 이상)	서 리	안 개	눈	벼 전	폭 풍
1981	57	179	129	107	34	27	29	6	24	
1982	84	165	108	102	62	19	20	7	19	
1983	75	175	115	121	40	25	19	8	8	
1984	72	170	123	128	47	31	52	14	9	
1985	61	164	140	144	42	26	42	11	38	
1	7	13	11	11	16	—	15	—	5	
2	2	12	14	14	3	1	11	—	5	
3	5	13	13	10	5	—	1	—	4	
4	10	10	10	11	1	3	—	2	1	
5	5	11	15	8	—	6	—	1	2	
6	2	11	17	12	—	2	—	—	—	
7	8	11	12	13	—	5	—	4	—	
8	7	14	10	12	—	1	—	1	3	
9	4	16	10	11	—	2	—	2	—	
10	3	18	10	11	—	3	—	—	3	
11	4	19	7	15	—	2	1	1	9	
12	4	16	11	16	17	1	14	—	6	

자료 : 목포측후소

6. 기상개황

연도 및 월	구분	기 온 (C)			강수량 (mm)	증발량 (mm)	상대습도(%)	
		평균	최고평균 (최고극값)	최저평균 (최저극값)			평균	최저 (극값)
1980		12.7	29.5	-9.5	1,441.8	1,044.8	78	20
1981		13.0	35.4	-9.8	1,408.6	1,145.0	74	16
1982		13.9	34.2	-7.0	843.5	1,187.4	72	20
1983		13.9	34.4	-7.1	927.5	1,091.3	73	19
1984		13.3	35.3	-10.6	1,098.9	1,144.5	74	14
1985		13.5	34.7	-8.5	1,736.8	1,076.9	77	18
1		-0.2	9.8	-8.5	19.6	54.5	68	27
2		2.6	12.3	-4.3	71.1	46.5	74	35
3		5.3	18.0	-3.5	91.9	78.4	71	32
4		12.1	25.0	0.0	99.9	112.8	71	24
5		17.9	28.0	10.2	143.5	114.8	79	18
6		20.9	29.7	15.0	529.4	112.6	82	34
7		25.2	34.3	18.8	140.8	126.0	87	56
8		27.0	34.7	22.7	143.2	144.7	82	50
9		22.7	33.2	11.6	243.1	111.7	81	35
10		16.6	26.3	8.8	144.9	78.2	78	33
11		9.7	20.6	0.4	77.9	51.7	73	34
12		1.7	15.6	-8.5	31.5	45.0	74	34

자료: 목포측후소

기상개황 (속)

연도 및 월	구분	해면기압 (mb)	눈점 온도 (C)	평균운량 10 %	일조시간 (h)	최심적설 (cm)	바람 (m/s)	
							평균풍속	최대풍속
1980		1,016.9	8.6	5.8	1,786.8	50.0	4.3	23.7
1981		1,016.8	8.1	5.8	2,049.1	6.2	4.4	18.3
1982		1,016.8	8.6	5.1	2,214.3	18.3	4.0	18.3
1983		1,016.8	8.8	5.5	1,993.9	9.8	3.8	19.3
1984		1,017.0	8.4	5.6	1,875.3	12.8	4.0	15.2
1985		1,016.7	9.2	6.0	2,140.7	6.7	4.4	22.7
1		1,026.5	-5.8	5.2	182.2	2.9	5.1	18.7
2		1,019.4	-1.8	6.8	118.6	3.1	5.3	19.7
3		1,024.1	0.1	6.0	186.1	0.4	5.7	19.0
4		1,014.9	6.6	4.9	212.6	—	4.0	14.3
5		1,012.5	13.8	6.6	189.9	—	3.8	15.3
6		1,008.9	17.5	7.1	169.9	—	3.1	11.7
7		1,007.1	22.7	5.7	207.7	—	3.5	13.7
8		1,007.4	23.5	5.4	245.5	—	4.2	22.7
9		1,015.1	19.0	6.0	174.9	—	4.1	13.0
10		1,018.8	12.3	6.3	139.3	—	4.2	16.7
11		1,020.3	4.8	6.0	142.8	—	4.7	17.5
12		1,025.2	-2.7	5.6	151.2	6.7	4.5	20.0

자료 : 목포측후소

1 . 인구추이

단위 : 가구, 명

구분 년도별	가구수	인 구 수			
		계	남	여	가구당인구
1956	18,682	104,775	51,060	53,715	5,608
1957	19,553	108,482	52,984	55,498	5,548
1958	21,098	122,052	60,012	62,040	5,785
1959	22,701	128,985	64,181	64,804	5,682
1960	22,878	126,667	65,441	64,226	5,668
1961	22,355	127,252	63,702	63,550	5,692
1962	25,037	142,640	71,740	70,990	5,697
1963	25,666	149,675	75,346	74,329	5,832
1964	26,035	154,241	77,894	76,347	5,924
1965	25,697	157,382	79,548	77,834	6,125
1966	28,309	162,491	83,061	79,430	5,740
1967	28,846	166,277	84,088	82,189	5,764
1968	29,470	168,192	84,856	83,336	5,707
1969	—	—	—	—	—
1970	32,937	177,801	91,105	86,695	5,398
1971	33,895	182,485	91,457	91,028	5,384
1972	34,758	186,862	93,703	93,159	5,376
1973	35,976	192,324	96,576	95,748	5,346
1974	36,751	194,525	98,314	96,211	5,293
1975	39,236	192,927	97,894	95,033	4,917
1976	39,783	196,854	98,926	97,928	4,948
1977	40,840	203,104	101,496	101,608	4,973
1978	43,220	210,922	105,058	105,864	4,881
1979	44,110	216,867	108,389	108,478	4,917
1980	46,577	221,856	111,185	110,671	4,763
1981	47,670	226,747	112,920	113,827	4,757
1982	47,954	229,292	113,976	115,316	4,781
1983	49,025	228,075	113,595	114,480	4,652
1984	50,312	232,446	115,485	116,961	4,620
1985	51,722	236,078	117,438	118,640	4,564

자료 : 기획실

2. 동별 가구 및 인구

단위 : 가구, 명

연도 및 동명	구분 가구 수	인 구 수			인구 밀도	가구당인원수
		계	남	여		
1980	46,577	221,856	111,185	110,671	6,313	4.8
1981	47,670	226,747	112,920	113,827	6,453	4.8
1982	47,954	229,292	113,976	115,316	6,532.5	4.8
1983	49,025	228,075	113,595	114,480	6,479.4	4.6
1984	50,312	232,446	115,485	116,961	6,606.6	4.6
1985	51,722	236,078	117,438	118,640	6,708.7	4.6
용당1동	4,457	20,690	10,366	10,324	10,345	4.6
용당2동	3,810	16,628	8,405	8,223	9,781	4.4
산정1동	2,609	11,862	5,962	5,900	59,310	4.5
산정2동	2,745	12,229	6,095	6,134	30,573	4.5
산정3동	2,754	12,523	6,250	6,273	3,236	4.5
대성1동	1,647	6,694	3,268	3,426	60,855	4.1
대성2동	1,621	7,375	3,521	3,854	52,679	4.5
양 동	1,565	6,349	3,095	3,254	52,908	4.1
북교동	863	3,704	1,795	1,909	37,040	4.3
남교동	893	4,094	2,030	2,064	45,489	4.6
호남동	1,124	5,835	2,838	2,997	12,967	5.2
죽 동	850	3,919	1,865	2,054	39,190	4.6
부안동	675	3,159	1,479	1,680	28,718	4.6
동명동	4,385	19,457	9,573	9,884	21,862	4.4
영해동	1,186	6,259	3,020	3,239	10,432	5.2
유달동	960	4,646	2,226	2,420	29,038	4.8
만호동	1,459	6,749	3,371	3,378	25,958	4.6
서산동	1,893	9,256	4,671	4,585	31,917	4.9
온금동	1,074	5,028	2,554	2,474	12,570	4.7
죽교1동	2,735	11,936	5,925	6,011	7,603	4.4
죽교2동	1,672	6,992	3,417	3,575	26,892	4.2
죽교3동	991	4,756	2,316	2,440	15,342	4.8
달심동	1,052	4,372	2,156	2,216	18,217	4.2
대반동	421	3,203	2,098	1,105	24,829	7.6
이로동	5,607	25,526	12,710	12,816	2,656	4.5
충무동	527	2,698	1,440	1,258	335	5.1
연 동	2,147	10,139	4,992	5,147	5,422	4.7

자료 : 기획실

3. 주민등록에 의한 인구이동

단위 : 명

연도 및 동명	구분	전 입			전 출		
		계	남	여	계	남	여
1980		63,646	32,622	31,024	56,263	30,294	28,869
1981		60,896	31,253	29,643	56,041	28,832	27,209
1982		59,945	30,537	29,408	58,564	30,118	28,446
1983		68,559	31,513	32,046	63,471	32,417	31,054
1984		53,731	27,067	26,664	54,073	27,578	26,495
1985		51,366	25,946	25,420	54,484	27,522	26,962
	1	4,930	2,487	2,443	4,978	2,466	2,512
	2	3,362	1,687	1,675	4,021	1,971	2,050
	3	5,410	2,946	2,464	5,220	2,662	2,558
	4	4,830	2,428	2,402	5,815	2,943	2,872
	5	4,732	2,373	2,359	5,004	2,523	2,481
	6	3,819	1,902	1,917	3,827	1,899	1,928
	7	3,719	1,865	1,854	3,919	1,939	1,980
	8	3,898	1,930	1,968	4,045	2,032	2,013
	9	3,362	1,708	1,654	3,847	2,097	1,750
	10	4,968	2,490	2,478	5,647	2,863	2,784
	11	4,612	2,313	2,299	4,394	2,230	2,164
	12	3,724	1,817	1,907	3,767	1,897	1,870

자료 : 민원실

주민등록에 의한 인구이동 (속)

단위 : 명

연도 구분 및 별	입			출		
	전 도 내	도 외	국외 . 기타	전 도 내	도 외	국외 . 기타
1980	55,964	7,682	—	47,901	11,316	46
1981	52,831	8,065	—	45,968	10,047	26
1982	52,245	7,696	4	47,817	10,703	44
1983	54,705	8,854	—	50,408	13,045	18
1984	45,929	7,802	—	41,328	12,726	19
1985	43,858	7,506	2	41,353	13,120	11
1	4,283	647	—	4,060	917	1
2	2,891	471	—	2,998	1,022	1
3	4,324	1,086	—	3,910	1,310	—
4	4,181	649	—	4,413	1,401	1
5	4,040	692	—	3,759	1,245	—
6	3,303	516	—	2,955	872	—
7	3,204	515	—	2,964	955	—
8	3,248	650	—	2,918	1,126	1
9	2,821	541	—	2,792	1,053	2
10	4,362	605	1	4,243	1,402	2
11	4,001	610	1	3,417	974	3
12	3,200	524	—	2,924	843	—

자료 : 민원실

4. 호적에 의한 인구동태신고

단위 : 명

구분 연도 및 월별	합 계	출 생	사 망	혼 인	이 혼
1980	6,871	4,181	1,073	1,507	110
1981	7,267	4,571	1,042	1,538	116
1982	7,489	4,828	946	1,568	147
1983	7,461	4,656	1,211	1,477	117
1984	6,652	3,923	1,100	1,405	224
1985	6,190	3,372	1,330	1,294	194
1	498	280	100	107	11
2	492	276	93	108	15
3	697	391	138	149	19
4	605	323	126	141	15
5	481	255	86	117	23
6	511	289	91	107	24
7	562	246	211	99	6
8	506	265	115	111	15
9	421	246	97	61	17
10	503	285	102	92	24
11	443	250	90	94	9
12	471	266	81	108	16

자료 : 민원실

IV. 새 마을 운동

1. 새마을 현황

단위 : 면

연도 및 동별	구분					
	마을 수					
	계	기 초	자 조	자 립	자 영	복 지
1980	21	19	2	—	—	—
1981	21	—	—	18	3	—
1982	21	—	—	18	3	—
1983	21	—	—	15	6	—
1984	21	—	—	15	6	—
1985	20	—	—	12	8	—
산정 3 동	5	—	—	4	1	—
대 반 동	3	—	—	3	—	—
이 로 동	6	—	—	3	3	—
총 무 동	6	—	—	2	4	—

2. 주택개량 및 취락개선

단위 : 금액 (천원)

연도별	구분				취락 개선				주택 개량			
	마을수	투자액	정부지원	주민부담	주택수	투자액	정부지원	주민부담				
1980	—	—	—	—	184	42,599	20,990	21,699				
1981	—	—	—	—	1	7,200	5,760	1,440				
1982	—	—	—	—	20	194,020	140,400	53,620				
1983	—	—	—	—	8	92,852	64,560	28,292				
1984	—	—	—	—	18	171,600	160,960	10,640				
1985	—	—	—	—	15	171,180	105,600	65,580				

V. 농 업

1. 농가 및 농가인구수

단위 : 가구 명

연도별	구분				농가 인구			
	합계	전업	1종겸업	2종겸업	합계	전업	1종겸업	2종겸업
1980	1,423	—	—	—	7,501	—	—	—
1981	—	—	—	—	—	—	—	—
1982	—	—	—	—	—	—	—	—
1983	—	—	—	—	—	—	—	—
1984	—	—	—	—	—	—	—	—
1985	—	—	—	—	—	—	—	—

자료 : 전남농수산통계사무소 목포출장소

2. 경지면적

단위 : ha

구분 연도별	총 계	논	밭	가구당경지면적 (a)		
				계	논	밭
1980	1,132.0	253.2	878.8	—	—	—
1981	1,119.0	250.0	269.0	0.78	0.17	0.61
1982	1,116.0	250.0	866.0	—	—	—
1983	1,114	249	865	—	—	—
1984	1,106	243	863	—	—	—
1985	1,102	239	863	—	—	—

자료 : 전남농수산통계사무소 목포출장소

3. 연령별 농가인구수

단위 : 명

구분 연도별	총 계			14 세 미 만			14 세 이상 20 세미만		
	계	남	여	계	남	여	계	남	여
1980	7,501	3,738	3,763	—	—	—	—	—	—
1981	—	—	—	—	—	—	—	—	—
1982	—	—	—	—	—	—	—	—	—
1983	—	—	—	—	—	—	—	—	—
1984	—	—	—	—	—	—	—	—	—
1985	—	—	—	—	—	—	—	—	—

자료 : 전남 농수산통계사무소 목포출장소
연령별 농가인구수 (속)

단위 : 명

구분 연도별	20 세 이상 50 세미만			50 세 이상 60 세미만			60 세 이 상		
	계	남	여	계	남	여	계	남	여
1980	—	—	—	—	—	—	—	—	—
1981	—	—	—	—	—	—	—	—	—
1982	—	—	—	—	—	—	—	—	—
1983	—	—	—	—	—	—	—	—	—
1984	—	—	—	—	—	—	—	—	—
1985	—	—	—	—	—	—	—	—	—

자료 : 전남농수산통계사무소 목포출장소

4. 경작규모별 농가구수 및 면적

단위 : 가구, ha

구분 연도별	총 계		경지없는 농가구수	0.1 ha 미만		0.1이상0.3미만		0.3이상0.5미만		0.5이상1미만	
	가구	면적		가구	면적	가구	면적	가구	면적	가구	면적
1980	—	—	—	—	—	—	—	—	—	—	—
1981	—	—	—	—	—	—	—	—	—	—	—
1982	—	—	—	—	—	—	—	—	—	—	—
1983	—	—	—	—	—	—	—	—	—	—	—
1984	—	—	—	—	—	—	—	—	—	—	—
1985	—	—	—	—	—	—	—	—	—	—	—

경작규모별 농가구수 및 면적 (속)

구분 연도별	1 이상 1.5 미만		1.5 이상 2 미만		2 이상 3 미만		3 ha 이상	
	가 구	면 적	가 구	면 적	가 구	면 적	가 구	면 적
1980	—	—	—	—	—	—	—	—
1981	—	—	—	—	—	—	—	—
1982	—	—	—	—	—	—	—	—
1983	—	—	—	—	—	—	—	—
1984	—	—	—	—	—	—	—	—
1985	—	—	—	—	—	—	—	—

자료 : 전남농수산통계사무소

5. 채소류 생산량

구분 연도별	합 계			무								
				계			춘 기			추 기		
	면적	10a당 수량	생산량	면적	10a당 수량	생산량	면적	10a당 수량	생산량	면적	10a당수량	생산량
1980	209.0	2,113	1,178.3	29.0	2,620	759.8	13	2,620	340.6	16	2,620	419.2
1981	222.3	1,127	2,506	56.0	3,764	2,108	27	2,993	808	29	4,500	1,300
1982	226.0	3,166	7,157	45.0	4,053	1,824	25	3,120	780	20	5,220	1,044
1983	227	2,892	6,565	39	3,958	1,544	21	2,980	626	18	5,100	918
1984	564	2,476	13,965	21.5	3,549	763	15	2,880	432	6.5	5,100	331
1985	430.1	2,188	9,413	23	4,608	1,060	16.5	3,035	627	6.5	6,656	433

자료 : 산업과

채소류 생산량 (속)

단위 : ha, kg

구분 연도별	배						추		
	계			춘 기			추 기		
	면 적	10a 당수량	생산량	면 적	10a 당수량	생산량	면 적	10a 당수량	생산량
1980	40	6,510	2,604	18	6,510	1,172	22	6,510	1,432
1981	57	7,591	4,327	13	2,822	367	44	9,000	960
1982	45	8,329	3,748	10	3,640	364	35	9,670	3,384
1983	44	7,775	3,421	9	3,398	306	35	8,900	3,115
1984	25	7,356	1,839	7	3,390	237	18	8,900	1,602
1985	105.3	4,330	4,560	87.8	3,275	2,810	17.5	10,001	1,750

구분 연도별	양 배 추			오 이			호 박			참 의		
	면 적	10a 당	생산량	면 적	10a 당	생산량	면 적	10a 당	생산량	면 적	10a 당	면 적
1980	—	—	—	—	—	—	—	—	—	—	—	—
1981	—	—	—	5	2,080	104	2	1,000	20	3	1,840	55
1982	1	3,620	36	5	2,195	110	1	1,738	17	4	1,898	76
1983	2	3,263	66	5	2,298	114	1	1,652	16	3	1,640	48
1984	1.5	3,260	49	2	2,298	46	9	1,653	149	2	1,640	33
1985	1	3,227	32	3	2,081	62	8.5	1,691	145	4	1,800	70

구분 연도별	수 박			고 추			마 늘			가 지		
	면 적	10a 당	생산량	면 적	10a 당	생산량	면 적	10a 당	생산량	면 적	10a 당	생산량
1980	—	—	—	24.0	1,291	31.0	19	782	149	—	—	—
1981	1	2,100	21	32.2	111	38.0	27	705	101	—	—	—
1982	2	1,998	39	40.0	116	46.0	36	756	271	—	—	—
1983	1	2,369	24	42	115	48	44	780	343	—	—	—
1984	1	2,369	24	27	115	31	46.5	710	330	0.5	2,800	14
1985	0.3	2,369	71	29.5	95	28	46	663	306	0.5	2,800	14

자료 : 산업과

채소류 생산량 (속)

단위 : ha , kg

구분 연도별	도 마 도			파			양 파			당 근		
	면적	10a당수량	생산량	면적	10a당수량	생산량	면적	10a당수량	생산량	면적	10a당수량	생산량
1980	5.0	2,700	135	—	—	—	5	3,029	151	4	1,868	75
1981	5.0	2,800	140	13	2,384	310	7	3,375	253	5	1,730	87
1982	4.0	2,944	118	15	2,428	364	11	2,700	297	—	—	—
1983	3.0	3,000	90	10	2,300	230	11	2,840	317	4	1,729	69
1984	2.0	3,000	60	11	2,891	318	9.5	2,840	270	1	1,929	19
1985	2.0	2,980	60	10	2,900	290	15	2,996	449	1	1,929	19

구분 연도별	상 치			생 감			시 금 치		
	면적	10a 당	생산량	면적	10a 당	생산량	면적	10a 당	생산량
1980	2	1,400	28	—	—	—	8.1	931	1,012
1981	1	2,000	20	—	—	—	8.1	1,234	100
1982	2	1,841	37	—	—	—	15.1	1,150	173
1983	2	1,851	36	1	850	80	15	1,272	191
1984	4	1,851	74	4	1,100	44	157	1,272	1,997
1985	6	1,891	109	—	—	—	174	1,209	2,108

구분 연도별	미 나 리			우 영			토 란		
	면적	10a 당	생산량	면적	10a 당	생산량	면적	10a 당	생산량
1980	—	—	—	—	—	—	—	—	—
1981	—	—	—	—	—	—	—	—	—
1982	—	—	—	—	—	—	—	—	—
1983	—	—	—	—	—	—	—	—	—
1984	2.5	3,000	75	2	2,000	40	235	3,315	7,790
1985	1	3,000	30	—	—	—	—	—	—

자료 : 산업과

6. 특용작물 생산량

단위 : ha, kg, %

구분 연도별	합 계			면 화			유 채		
	면 적	10a 당	수 량	면 적	10a 당	수 량	면 적	10a 당	수 량
1980	44.8	200	93.2	—	—	—	3.8	200	76
1981	32.6	136.2	44.4	—	—	—	19.6	200	39.2
1982	37	—	45	—	—	—	24	160	38
1983	30	200	60	—	—	—	30	200	60
1984	11	77	8.5	—	—	—	1	200	2
1985	22	75	16.6	—	—	—	2	230	4.6

구분 연도별	참 개			들 개			낙화성(땅콩)		
	면 적	10a 당	수 량	면 적	10a 당	수 량	면 적	10a 당	수 량
1980	39.5	41	16.2	1.0	55	1.0	—	—	—
1981	13	40	5.2	—	—	—	—	—	—
1982	13	54	7	—	—	—	—	—	—
1983	13	65	9	—	—	—	—	—	—
1984	10	65	6.5	—	—	—	—	—	—
1985	10	60	6	—	—	—	10	60	6

7. 과실류 생산량

구분 연도별	합 계			사 과			배	
	면 적	10a 당	수 량	면 적	10a 당	수 량	면 적	10a 당
1980	—	—	—	—	—	—	—	—
1981	7.5	133	10	—	—	—	—	—
1982	9.0	700	63	—	—	—	1	897
1983	25	660	165	—	—	—	1	896
1984	11.8	847	100	—	—	—	—	—
1985	11.7	957	112	—	—	—	—	—

자료 : 산업과

과실류 생산량(속)

단위 : ha, kg, %

구분 연도별	배	복숭아		포도			밀감	
	수량	면적	10a 당	수량	면적	10a 당	수량	면적
1980	—	—	—	—	—	—	—	—
1981	—	—	—	—	—	—	—	—
1982	9	2	966	19	—	—	—	—
1983	9	2	950	19	—	—	—	—
1984	—	1.8	1,150	21	1.4	880	12	—
1985	—	1.8	1,167	21	1.6	875	14	—

구분 연도별	밀감		감			기타과수		
	10a 당	수량	면적	10a 당	수량	면적	10a 당	수량
1980	—	—	—	—	—	—	—	—
1981	—	—	7.5	133	10	—	—	—
1982	—	—	2	517	10	2	650	13
1983	—	—	2	533	11	18	631	114
1984	—	—	2.8	850	24	5.8	740	43
1985	—	—	2.4	958	23	5.9	915	54

자료 : 산업과

8. 금비공급실적

단위 : %

구분 연도별	성분				종류별		
	계	질소질	인산질	가리질	계	유안	요소
1980	555	346	104	105	1,097	18	492
1981	538	331	104	103	1,063	7	459
1982	357	213	71	73	711	5	241
1983	416	243	85	88	827	11	286
1984	367	217	74	76	776	7	280
1985	557	333	111	113	1,104	5	448

자료 : 산업과

금비공급실적(속)

단위 : %

구분 연도별	종 류 별						
	석회질소	중과석	용성인비	염화가리	유산가리	용과린	복합비료
1980	—	—	—	40	—	40	521
1981	—	—	9	5	6	2	562
1982	—	—	6	—	—	—	—
1983	—	1	6	15	—	1	507
1984	—	—	5	18	—	16	450
1985	—	—	3	14	—	14	620

자료 : 산업과

9. 농업용기구 및 기계보유상황

단위 : 대

구분 연도별	경운정지용기구			병충해방제용기구			
	합계	동력 경운기	농용 트랙터	합계	인 력		
					계	살분기	분무기
1980	64	63	1	928	770	—	770
1981	69	68	1	847	676	—	676
1982	78	77	1	665	480	—	480
1983	81	80	1	648	461	—	461
1984	95	94	1	660	455	—	455
1985	92	92	—	653	456	—	456

구분 연도별	병충해방제용기구				동력 이앙기	동력 파종기	농용 양수기
	동 력						
	계	스피드스프레어	살분무기	분무기			
1980	150	—	146	12	—	1	—
1981	171	—	158	13	—	—	43
1982	185	—	169	16	—	—	44
1983	187	—	171	16	1	—	62
1984	195	—	179	16	—	—	63
1985	197	—	180	17	2	—	59

자료 : 산업과

농업용기구 및 기계보유상황(속)

단위 : 대

구분 연도별	농업용원동기					
	합계		발동기		전동기	
	대수	마력	대수	마력	대수	마력
1980	38	343	34	188	4	15.5
1981	38	343	34	188	4	15.5
1982	44	512	36	202	8	31.0
1983	27	128.5	16	112	11	16.5
1984	27	128.5	16	112	11	16.5
1985	31	141.5	17	122	14	19.5

구분 연도별	수확탈곡용기구						콤바인	동력 제초기
	예취기구			탈곡기				
	계	동력 예취기	바인더	인력	동력 (반자동)	동력 (자동)		
1980	1	1	—	65	—	56	—	—
1981	—	—	—	84	47	17	—	—
1982	—	—	—	75	47	31	—	—
1983	—	—	—	68	38	15	—	—
1984	—	—	—	65	41	15	—	—
1985	—	—	—	79	43	15	—	—

구분 연도별	집가공기계건조기								
	새끼틀			가마니			곡물건조기		
	계	인력	동력	계	인력	동력	계	평면식	순환식
1980	54	41	13	6	1	5	—	—	—
1981	56	43	13	5	—	5	—	—	—
1982	51	41	10	6	1	5	—	—	—
1983	36	26	10	6	1	5	—	—	—
1984	31	22	9	6	1	5	—	—	—
1985	20	11	9	6	1	5	1	—	1

자료 : 산업과

농업용기구 및 기계보유상황(속)

단위: 대

구분 연도별	계	곡 · 물 · 가 · 공 · 기 · 계				동력자료 절 단 기
		현미기	정미기	정맥기	재분기	
1980	41	—	20	16	5	—
1981	76	19	28	21	8	—
1982	99	24	46	21	8	1
1983	86	24	40	17	5	25
1984	88	25	41	17	5	35
1985	36	13	16	7	—	44

자료: 산업과

10. 추곡수매실적

단위: kg

구분 연도별	실 적	벼 수 매 실 적							
		등 급 별				종 류 별			
		1 등	2 등	등 외	잠정등의	일반매입	종 자	농지세	기 타
1980	329,130	180,360	133,326	—	—	307,820	12,744	8,586	—
1981	296,784	190,890	102,492	—	—	285,714	1,674	9,396	—
1982	306,018	215,838	87,318	—	—	267,408	7,020	3,510	28,080
1983	473,310	318,924	152,658	1,728	—	357,588	—	4,050	111,672
1984	506,466	387,828	118,584	54	—	430,164	—	6,048	70,254
1985	469,908	350,622	116,910	2,376	—	441,288	—	—	28,620

자료: 산업과

11. 하곡수매실적

단위: kg

구분 연도별	합 계					결 보 리				
	계	1 등	2 등	3 등	등 외	계	1 등	2 등	3 등	등 외
1980	13,140	9,180	1,500	1,500	600	—	—	—	—	—
1981	96,180	49,680	41,940	—	4,560	—	—	—	—	—
1982	315,540	230,340	77,580	—	4,620	—	—	—	—	—
1983	362,760	98,040	240,600	—	24,120	—	—	—	—	—
1984	272,520	197,820	69,060	—	5,640	—	—	—	—	—
1985	72,900	42,000	28,380	—	2,520	—	—	—	—	—

자료: 산업과

하곡수매실적(속)

구분 연도별	쌀 보 리					밀				
	계	1 등	2 등	3 등	등의	계	1 등	2 등	3 등	등의
1980	13,140	9,180	1,860	1,500	600	—	—	—	—	—
1981	82,500	47,160	32,880	—	2,460	13,680	2,520	9,060	—	2,100
1982	307,140	227,700	74,820	—	4,620	5,400	2,640	2,760	—	—
1983	361,500	98,040	240,540	—	22,920	1,260	—	60	—	1,200
1984	272,520	197,820	69,060	—	5,640	—	—	—	—	—
1985	72,900	42,000	28,380	—	15,060	—	—	—	—	—

자료 : 산업과

12. 정부관리양곡보관현황

단위 : %

구분 연도별	합 계			정 부 창 고			농협창고 동 수
	동 수	평 수	보관능력	동 수	평 수	보관능력	
1980	33	4,868	23,703	—	—	—	2
1981	33	4,880	23,703	—	—	—	2
1982	24	3,429	16,598	—	—	—	2
1983	17	2,093	9,832	—	—	—	2
1984	10	1,472.51	6,752	—	—	—	2
1985	9	1,372	6,263	—	—	—	1

구분 연도별	농 협 창 고		통 운 창 고			민 간 창 고		
	평 수	보관능력	동 수	평 수	보관능력	동 수	평 수	보관능력
1980	599	2,999	11	1,949	9,747	20	2,320	11,007
1981	600	3,949	11	1,950	9,747	20	2,330	11,007
1982	600	2,949	2	218	1,088	20	2,611	12,511
1983	600	2,999	1	100	390	14	1,393	6,699
1984	599.88	2,743	2	272.63	1,069	6	600	2,940
1985	500	2,254	2	272	1,069	6	600	2,940

자료 : 산업과

13. 양곡도정공장현황(대규모)

단위 : %

구분 연도별	공장수	원 동 기 (t)		생 산 능 력 (일/t)				
		전동기	발동기	정 미	정 맥	압 맥	할 맥	제 분
1980	10	981	—	190	85	84	—	—
1981	10	2,856	—	190	85	84	—	—
1982	10	2,856	—	190	85	84	—	—
1983	3	1,508	—	160	85	75	—	—
1984	3	1,608	—	160	75	65	—	—
1985	3	1,508	—	160	85	65	—	—

자료 : 산업과

14. 양곡도정공장현황 (소규모)

단위 : %

구분 연도별	공장수	원 동 기			생 산 능 력 (일 / t)			
		전 동 기	발 동 기		정 미	정 맥	압 맥	제 분
1980	14	242 마력	45 마력		42	21	—	—
1981	5	165 //	45 //		15	7	—	—
1982	9	265 //	45 //		54	14	—	—
1983	9	265 //	45 //		45	27	—	63
1984	9	7 대	2 대		90	27	—	63
1985	13	10 //	3 //		105	30	—	63

자료 : 산업과

15. 농업협동조합현황

단위 : 천원

구분 연도별	조합수	조합원수	직 원 수			주 요 협 동 사 업 실 적				
			계	남	여	구매사업	판매사업	이용사업	가공사업	공제사업
1980	1	1,053	26	17	9	42,860	182,388	—	—	224,700
1981	1	1,424	36	24	12	27,780	787,885	—	—	152,100
1982	1	1,292	39	28	11	70,927	595,522	27,654	—	166,900
1983	1	1,345	40	27	13	42,987	771,148	—	—	193,900
1984	1	1,345	42	29	13	163,595	723,248	—	—	751,470
1985	1	1,464	49	34	15	131,925	1,213,226	—	—	333,500

구분 연도별	연 중 용 자 실 적			연 말 현 재 예 금 잔 고		
	계	금융자금	재정자금	계	저축성예금	요구불입금
1980	1,182,211	1,009,544	172,667	1,341,053	1,133,638	207,415
1981	2,028,441	1,834,561	193,880	2,263,430	1,963,774	299,656
1982	2,974,083	2,537,609	436,484	3,602,564	3,075,259	527,305
1983	4,051,672	3,661,461	390,211	4,617,844	4,090,800	527,044
1984	5,235,908	4,597,801	638,107	6,600,696	5,994,418	606,278
1985	6,585,810	6,180,980	404,830	9,023,811	8,378,307	645,504

자료 : 목포단위농협

VI. 축 잠 및 임 야

1. 가족 가금사양가구 및 마리

단위 : 가구, 마리

구분 연도별	한 우		젓 소		마 필 돼 지	
	사육호수	마리수	사육호수	마리수	사육호수	마리수
1980	386	476	—	—	9	9
1981	—	240	—	—	3	3
1982	384	690	—	—	6	6
1983	—	230	—	—	—	—
1984	—	320	—	—	6	6
1985	498	988	—	—	—	—

구분 연도별	마 필 돼 지		면 양		사 슴		개	
	사육호수	마리수	사육호수	마리수	사육호수	마리수	사육호수	마리수
1980	205	1,114	—	—	—	—	8,079	9,183
1981	197	1,900	—	—	—	—	8,122	9,274
1982	178	1,819	—	—	1	4	7,128	8,055
1983	—	3,300	—	—	—	—	6,686	8,286
1984	—	3,600	—	—	1	3	5,697	6,727
1985	104	2,218	—	—	1	3	4,251	4,989

구분 연도별	산 양		토 끼		닭		오 리	
	사육호수	마리수	사육호수	마리수	사육호수	마리수	사육호수	마리수
1980	41	109	16	85	210	132,041	9	517
1981	13	51	11	120	64	91,000	11	131
1982	18	44	17	122	60	82,396	12	117
1983	18	44	7	43	—	89,000	30	197
1984	19	28	8	43	—	92,000	20	55
1985	1	1	8	41	38	83,992	—	—

자료 : 산업과

가축 가금사육가구 및 마리수 (속)

단위 : 가구, 마리

구분 연도별	칠 면 조		거 위		꿀 벌 통 수		평	
	사육호수	마리수	사육호수	마리수	사육호수	마리수	사육호수	마리수
1980	7	12	—	—	10	100	—	—
1981	1	3	—	—	8	117	—	—
1982	—	—	—	—	19	75	—	—
1983	—	—	—	—	4	26	—	—
1984	—	—	—	—	4	26	—	—
1985	—	—	—	—	7	102	—	—

자료 : 산업과

2. 한우 (고기소) 사육가구 및 성별마리

단위 : 가구, 마리

구분 연도별	계	사 육 규 모 별 가 구							성 별 마 리 수		
		1-2마리	3~6	7~14	15~29	30~39	40~49	50마리 이상	합 계	우	송
1980	386	—	—	—	—	—	—	—	—	—	—
1981	240	382	57	31	19	—	—	—	240	170	70
1982	384	319	59	6	—	—	—	—	690	586	104
1983	384	319	59	6	—	—	—	—	230	195	35
1984	274	262	7	5	—	—	—	—	320	267	53
1985	498	395	77	23	2	1	—	—	988	744	244

자료 : 산업과

3. 말사육가구 및 성별 종류별 마리

단위 : 가구, 마리

구분 연도별	마 필 사 육 가 구 및 마 리				종 류 별 마 리			
	사육가구	성 별			개량종	제주마	당나귀	노 새
계		우	송					
1980	9	—	—	—	—	—	—	
1981	3	3	—	3	3	—	—	
1982	6	6	3	3	6	—	—	
1983	—	—	—	—	—	—	—	
1984	6	6	4	2	—	6	—	
1985	—	—	—	—	—	—	—	

자료 : 산업과

4. 닭 사육가구 및 연령별 마리

단위 : 가구, 마리

구분 연도별	사육규모별가구						
	계	1~19	20~99	100~499	500~999	1,000~1,499	1,500~1,999
1980	—	—	—	—	—	—	—
1981	64	2	8	15	3	3	15
1982	70	35	4	2	1	1	5
1983	70	35	4	2	1	1	5
1984	68	32	5	3	1	1	6
1985	38	11	—	—	—	3	3

구분 연도별	사육규모별가구			연령별마리			
	2,000~2,499	2,500~2,999	3,000마리이상	계	3개월미만	3~6	6개월이상
1980	—	—	—	—	—	—	—
1981	16	2	—	91,000	29,700	35,616	25,684
1982	6	5	11	82,396	8,500	41,155	32,741
1983	6	5	11	89,000	8,150	37,541	43,309
1984	5	5	10	92,000	31,747	9,939	50,314
1985	4	5	12	83,992	21,300	6,700	55,992

자료 : 산업과

5. 돼지 사육가구

단위 : 가구, 마리

구분 연도별	사육규모별가구							
	계	1~2	3~6	7~19	20~39	40~49	50~99	100마리이상
1980	1,114	—	—	—	—	—	—	—
1981	197	—	—	—	—	—	—	—
1982	178	60	47	37	22	4	7	1
1983	—	—	—	—	—	—	—	—
1984	—	—	—	—	—	—	—	—
1985	104	7	30	25	10	20	8	4

자료 : 산업과

6. 수의사 분포상황

단위 : 명

구분 연도별	직업별								학교출신별		
	계	행정	연구	공수의	개업수의	학교	단체	기타	고등	대학	기타
1980	5	2	—	—	3	—	—	—	—	5	—
1981	4	2	—	—	2	—	—	—	—	2	2
1982	4	3	—	—	1	—	—	—	—	4	—
1983	6	3	—	—	1	—	2	—	—	4	2
1984	5	2	—	—	1	—	2	—	1	4	—
1985	6	3	—	—	1	—	1	1	1	4	1

자료 : 산업과

7. 가족전염병예방주사 실시상황

단위 : 마리

구분 연도별	일본뇌염	돼지위축성비염	기증저	돼지위장염	돈콜레라	광견병	기타
1980	—	—	494	—	5,377	976	—
1981	—	—	400	—	5,431	1,202	—
1982	—	—	400	—	4,460	1,355	—
1983	—	—	300	—	5,500	730	—
1984	1,130	5	300	125	2,270	560	—
1985	2,000	12	600	66	3,900	500	—

자료 : 산업과

8. 도축현황

단위 : kg

연도 및월별	구분	소				돼지			
		두수	생체량	지육량	폐기량	두수	생체량	지육량	폐기량
1980		3,922	1,406,124	777,045	362	9,288	826,170	520,485	150
1981		3,262	1,238,888	631,832	341	9,169	810,229	567,160	144
1982		2,470	1,057,158	594,823	308	12,576	1,076,274	697,220	59
1983		2,713	1,209,830	671,758	196	21,741	1,878,790	1,218,746	90.5
1984		3,605	1,586,200	840,685	642	26,907	2,448,537	1,640,519	295
1985		4,772	2,034,234	1,118,859	885	22,724	1,969,140	1,357,398	249
1		328	146,415	80,528	40	1,672	142,120	99,484	22
2		488	221,030	121,566	54	1,804	161,480	113,036	—
3		571	255,720	140,646	66	1,938	164,630	115,241	36
4		416	185,860	102,223	74	2,158	194,240	135,968	46
5		287	132,310	72,770	124	2,095	180,130	126,091	65
6		270	126,315	69,473	110	2,000	187,010	130,907	—
7		387	88,840	48,862	120	1,851	157,810	110,467	—
8		354	164,115	90,263	72	1,906	136,780	116,746	25
9		548	236,890	130,289	85	2,033	146,580	102,606	—
10		272	117,580	64,669	55	1,851	162,010	113,407	20
11		363	152,448	83,846	50	1,766	162,010	92,407	25
12		488	206,711	113,724	35	1,650	144,340	101,038	10

자료 : 산업과

9. 배합사료 생산실적

단위 : ㄷ

연도 및 월별	구분 계	사 료 별 내 역				기 타
		양 계 용	양 돈 용	낙 농 용	비 육 용	
1980	63,179	29,650	20,192	13,337	—	
1981	60,166	24,385	19,907	15,874	—	
1982	78,431	31,000	24,223	23,208	—	
1983	127,097	45,201	45,913	16,162	19,821	
1984	136,180	49,500	54,807	14,107	17,766	
1985	164,507	72,826	63,063	7,526	20,938	154
1	17,384	7,572	6,525	1,029	2,258	
2	16,505	7,489	6,034	935	2,077	
3	14,566	6,495	5,066	685	2,320	
4	14,084	6,633	5,009	555	1,887	
5	13,792	6,473	5,076	505	1,738	
6	12,284	5,922	4,723	349	1,290	
7	12,648	6,027	4,776	480	1,365	
8	12,161	5,421	4,711	510	1,489	
9	12,287	5,063	5,123	514	1,542	45
10	12,261	4,732	5,174	561	1,750	44
11	13,218	5,402	5,419	656	1,700	41
12	13,317	5,597	5,427	747	1,522	24

자료 : 산업과

10. 소유별 임야면적

단위 : ha

구분 연도별	총 계	국 유 립				공 유 절			사유림
		계	산림청소관		타부처소관	계	도유림	군유림	
			요 존	불요존					
1980	944	258	—	172	86	104	—	104	582
1981	920	258	—	172	86	80	—	80	582
1982	909	245	—	159	86	82	—	82	582
1983	909	245	—	159	86	82	—	82	582
1984	905	242	—	156	86	82	—	82	581
1985	902	241	—	155	86	82	—	82	579

자료 : 녹지과

11. 임상별 임야면적

단위 : ha

구분 연도별	총 계	임 목 지					무 임 목 지				
		계	침엽수	활엽수	혼효림	죽림	계	미임목지	왕폐지	개간	기타
1980	920	822	761	20	41	—	98	16	7	—	75
1981	920	822	761	20	41	—	98	16	7	—	75
1982	909	815	747	24	44	—	94	12	7	—	75
1983	909	815	747	24	44	—	94	12	7	—	75
1984	905	812	734	34	44	—	93	11	7	—	75
1985	902	817	733	40	44	—	85	11	—	—	74

자료 : 녹지과

12. 임상별 임목축적

단위 : m³

구분 연도별	총 계	침엽수	활엽수	혼효림	죽림(속)
1980	19,835	18,828	—	1,007	—
1981	19,835	18,828	—	1,007	—
1982	21,619	20,501	—	1,118	—
1983	21,619	20,501	—	1,118	—
1984	22,968	21,728	—	1,240	—
1985	24,150	22,846	—	1,304	—

자료 : 녹지과

13. 조립현황

단위 : 본수 : 천본

연도별	구분	합 계		장기수		특용수		숙성수		유실수		기 타	
		면적	본수	면적	본수	면적	본수	면적	본수	면적	본수	면적	본수
1980		30.0	35	5.0	15	—	—	25.0	20	—	—	—	—
1981		19.0	17.08	4.0	11	—	—	10.0	4	5.0	2.0	—	—
1982		85.0	152	15.0	40	—	—	20.0	12	—	—	50	100
1983		70	195.6	25	70	—	—	5	4	—	—	40	121.6
1984		26	129	16	43	—	—	10	8	—	—	—	78
1985		26	140 ⁶⁰	20	50	—	—	6	4 ⁶⁰	—	—	—	86

자료 : 녹지과

14. 임산물생산량

연도별	구분	야 생 종 실 (단위 : kg)								버 싯 (kg)			
		밤	호두	잣	대추	도토리	낙엽송실	은행	기 타	송이	표고	기 타	
1980		7,940	—	—	—	—	—	—	—	—	—	—	—
1981		7,000	—	—	—	—	—	—	—	—	—	—	—
1982		6,991	—	—	—	—	—	—	—	—	—	—	—
1983		—	—	—	—	—	—	—	—	—	—	—	—
1984		10,090	—	—	—	—	—	—	—	—	—	—	—
1985		10,059	—	—	—	—	—	—	—	—	—	—	—

연도별	구분	곶참나무 껍질 (kg)	수지 (kg)	섬유원료 (kg)	탄닌원료 (kg)	연 료 (%)				약 용 (kg)		
						장작	목탄	지엽	기 타	약초	산수유	기 타
1980		—	—	—	—	48	—	408	907	—	—	—
1981		—	—	—	—	45	—	425	900	—	—	—
1982		—	—	—	—	140	—	656	900	—	—	—
1983		—	—	—	—	10	—	203	—	—	—	—
1984		—	—	—	—	68	—	148	1,156	—	—	—
1985		—	—	—	—	176	—	84	600	—	—	—

자료 : 녹지과

임산물 생산량 (속)

구분 연도별	구분								
	용재 (㎡)	죽재 (속)	녹비 (t)	퇴원비료 (t)	사료 (t)	떡갈나무잎 (상자)	산나물 (kg)	토석류 (㎡)	기타 (kg)
1980	18	—	—	4,932	—	—	—	—	—
1981	193	—	—	14,564	—	—	—	—	—
1982	411	—	—	17,419	—	—	—	—	—
1983	—	—	—	7,187	5,117	—	—	—	—
1984	—	—	—	6,313	625	—	—	—	—
1985	164	—	—	7,187	592	—	—	—	—

자료 : 녹지과

15. 산림피해 및 부정임산물 단속상황

단위 : 면적 : ha

구분 연도별	총 계			도 별			무허가벌채		
	건수	면적	피해액	건수	면적	피해액	건수	면적	피해액
1980	5	0.024	5.5	—	—	—	1	—	1
1981	1	—	1	—	—	—	—	—	—
1982	9	0.07	99	—	—	—	1	0.05	20
1983	2	—	3	—	—	—	1	—	1
1984	1	0.001	4	—	—	—	1	0.001	4
1985	—	—	—	—	—	—	—	—	—

구분 연도별	산림훼손			산 하			기 타			부정임산물		
	건수	면적	피해액	건수	면적	피해액	건수	면적	피해액	건수	면적	피해액
1980	2	0.02	1.5	—	—	—	0.003	3	—	1	—	2
1981	1	0.004	1	—	—	—	—	—	—	—	—	—
1982	—	—	—	—	—	—	8	0.02	79	—	—	—
1983	—	—	—	—	—	—	1	—	2	1	—	—
1984	—	—	—	—	—	—	—	—	—	—	—	—
1985	—	—	—	—	—	—	—	—	—	—	—	—

자료 : 녹지과

16. 목재생산 및 공급상황

단위 : (축재 : 속)

구분 연도별	영림계획별채			허가별채			비지정별채		
	신고허가량	생산량	공급량	신고허가량	생산량	공급량	신고허가량	생산량	공급량
1980	10	7	7	13	11	11	—	—	—
1981	8	7	7	—	—	—	222	186	186
1982	39	32	32	469	370	370	11	9	9
1983	115	115	115	473	429	429	40	40	40
1984	257	257	257	402	384	384	23	23	23
1985	142	98	98	63	44	44	30	22	22

자료 : 녹지과

17. 제재공장 및 생산실적

단위 : 수량 : m³

구분 연도별	공장수	총동력	제재기		공장노무자	원목소비량		
			머톱	등근틀		계	침엽수	
							국내재	도입재
1980	18	810	38	12	112	16,200	1,100	15,100
1981	19	849	37	9	97	15,269	1,123	14,146
1982	18	795	35	8	102	18,100	780	17,320
1983	19	832	37	8	146	33,611	1,092	32,519
1984	19	815	37	9	125	39,129	1,871	37,258
1985	20	961	41	9	139	30,345	1,319	29,026

구분 연도별	원목소비량		제재품생산			
	활엽수		계	각재	판재	기타
	국내재	도입재				
1980	—	—	12,200	10,500	1,700	—
1981	—	—	10,880	9,350	1,530	—
1982	—	—	12,730	10,664	2,066	—
1983	—	—	25,133	15,230	2,411	7,492
1984	—	—	27,187	16,791	3,790	6,606
1985	—	—	23,725	14,366	2,457	6,902

자료 : 녹지과

Ⅷ . 수 산 업

1 . 어업가구 및 인구

구분 연도별	가 구 수					
	합 계	경 영 자 수				
		계	전 업	겸 업		
			소 계	제 1 종	제 2 종	
1980	1,402	467	200	267	190	77
1981	1,764	639	282	357	108	248
1982	—	—	—	—	—	—
1983	—	—	—	—	—	—
1984	—	—	—	—	—	—
1985	—	—	—	—	—	—

구분 연도별	가 구 수				
	고 용 자 가 구				
	계	전 업	겸 업		
			소 계	제 1 종	제 2 종
1980	935	661	274	243	31
1981	1,125	713	412	282	130
1982	—	—	—	—	—
1983	—	—	—	—	—
1984	—	—	—	—	—
1985	—	—	—	—	—

구분 연도별	인 구 수						
	합 계	경 영 자 가 구			고 용 자 가 구		
		계	남	여	계	남	여
1980	7,105	2,603	1,349	1,254	4,502	2,343	2,159
1981	8,820	3,195	1,635	1,560	5,625	3,209	2,416
1982	—	—	—	—	—	—	—
1983	—	—	—	—	—	—	—
1984	—	—	—	—	—	—	—
1985	—	—	—	—	—	—	—

자료 : 전남 농수산 통계사무소 목포출장소

2. 수산물어획고

단위 : 수량 : ㄱ

연도별	구분	합 계		어 류		갑 각 류	
		수 량	금 액	수 량	금 액	수 량	금 액
1980		52,935	17,941,414	39,605	11,454,852	—	—
1981		61,472	27,413,845	43,172	17,379,472	2,814	1,625,413
1982		62,073	35,694,560	40,937	17,564,594	4,654	3,098,803
1983		57,537	37,957,861	36,009	21,286,354	3,921	2,710,372
1984		60,176	34,518,808	42,195	21,853,906	4,438	3,572,342
1985		52,187	30,418,718	34,713	17,988,032	4,952	3,986,883

연도별	구분	연 체 동 물		기 타 수 산 물		해 조 류	
		수 량	금 액	수 량	금 액	수 량	금 액
1980		—	—	12,944	6,410,310	380	76,252
1981		14,213	6,747,360	33,153	184,344	1,239	1,482,256
1982		12,545	8,981,846	10	68,614	1,153	1,364,073
1983		16,841	12,194,559	122	696,874	644	1,069,702
1984		13,203	8,045,966	126	801,380	214	245,214
1985		12,184	7,434,982	119	757,858	219	250,963

자료 : 전남 농수산 통계사무소 목포출장소

3 . 수산물계통 판매고

단위 : 수량 : kg

구분 연도별	총 계		어 류		갑 각 류	
	수 량	금 액	수 량	금 액	수 량	금 액
1980	50,996	17,447,315	38,544	11,454,923	2,291	1,645,399
1981	61,348	13,485,472	43,166	13,485,472	2,809	1,625,413
1982	62,073	35,694,560	40,937	19,564,594	4,654	3,098,803
1983	57,537	37,957,861	36,009	21,286,354	3,921	2,710,372
1984	60,176,270	34,518,808	42,194,932	21,853,906	4,437,530	3,572,342
1985	52,186,965	34,210,361	34,712,747	20,265,258	4,951,735	4,382,428
1	4,769,653	3,186,945	1,211,229	1,006,063	2,546	4,590
2	2,642,920	1,821,129	1,007,100	670,729	3,188	5,433
3	3,001,142	1,845,031	1,814,094	815,315	91,327	152,571
4	2,845,550	2,123,900	1,610,509	1,056,878	157,501	205,913
5	2,368,740	1,555,955	1,517,700	788,912	431,987	339,259
6	2,769,530	1,903,221	2,035,856	1,238,827	601,868	487,184
7	3,200,282	2,082,133	2,304,813	1,217,718	606,325	49,708
8	5,042,639	2,957,233	4,218,315	1,932,705	475,909	441,835
9	5,297,878	3,733,915	4,219,770	2,550,174	773,001	710,136
10	7,672,054	5,854,369	6,886,024	4,931,559	513,138	600,222
11	6,492,126	3,879,163	5,343,859	2,946,039	929,890	743,952
12	6,084,451	3,267,367	2,543,478	1,110,339	365,055	196,624

자료 : 전남 농수산물 통계사무소 목포출장소

수산물계통 판매고 (속)

단위 : 금액 : 천원

연도별	연 제 동 물		기 타 수 산 동 물		해 조 류	
	수 량	금 액	수 량	금 액	수 량	금 액
1980	10,161	4,347,393	—	—	—	—
1981	14,210	6,742,360	10	68,614	1,153	1,364,673
1982	12,545	8,981,846	—	—	3,937	4,491,490
1983	16,841	12,194,559	122.3	696,874	644	1,069,702
1984	13,202,887	8,045,966	126,479	801,380	214,442	245,214
1985	12,183,514	8,506,862	119,025	756,275	219,944	299,538
1	3,516,666	2,085,896	5,124	35,421	34,088	54,975
2	1,584,406	1,051,536	3,952	29,736	44,274	63,695
3	1,032,418	756,583	3,909	36,046	59,394	84,516
4	1,048,198	822,852	—	—	29,342	38,257
5	407,591	356,244	11,462	71,540	—	—
6	122,037	119,750	9,769	57,460	—	—
7	265,910	236,720	23,234	132,986	—	—
8	319,885	405,175	28,530	177,520	—	—
9	291,389	383,280	13,718	90,325	—	—
10	262,418	257,118	10,474	65,470	—	—
11	213,561	158,307	4,816	30,865	—	—
12	3,119,035	1,873,403	4,037	28,906	52,846	58,095

자료 : 전남 농수산 통계사무소 목포출장소

4. 수산업협동조합 현황

단위 : kg, 천원

연도별	구분	직원 수	조합원 수	위 관 고	
				수 량	금 액
1980		116	834	50,996	17,447,715
1981		142	2,588	61,472	27,413,845
1982		144	2,776	62,073	35,694,560
1983		147	2,536	57,724	37,760,965
1984		151	2,685	60,946,548	35,412,161
1985		147	2,602	52,264,199	34,334,822

자료 : 목포수협

5. 어선보유현황

단위 : 척, 톤

연도별	구분	총 계			
		동 력		무 동 력	
		척 수	톤 수	척 수	톤 수
1980		474	10,961.37	27	26.21
1981		578	11,957.70	21	18.53
1982		624	12,561.01	14	11.78
1983		681	13,964.75	17	42.75
1984		714	15,011.97	14	38.54
1985		737	15,632.77	18	59.89

연도별	구분	1톤미만	1~5톤	5~10톤	10~20톤	20~30톤	30~50톤	50~100톤	100톤이상
		미만	미만	미만	미만	미만	미만	미만	
1980		36	246	32	18	27	54	87	1
1981		50	300	32	31	34	62	87	3
1982		50	338	34	34	31	54	91	6
1983		54	366	38	44	42	39	103	12
1984		63	395	34	40	24	33	127	12
1985		64	415	30	40	27	30	137	12

자료 : 수산과

Ⅷ . 광공업 및 상업

1 . 광종별 광구수

단위 : 개

연도별	구분	합			금속광		
		계	가행	미가행	계	가행	미가행
1980		5	—	5	—	—	—
1981		5	—	5	—	—	—
1982		5	—	5	—	—	—
1983		4	—	4	—	—	—
1984		4	—	4	—	—	—
1985		1	—	1	—	—	—

연도별	구분	비금속광			석탄광			기타광		
		계	가행	미가행	계	가행	미가행	계	가행	미가행
1980		5	—	5	—	—	—	—	—	—
1981		5	—	5	—	—	—	—	—	—
1982		5	—	5	—	—	—	—	—	—
1983		4	—	4	—	—	—	—	—	—
1984		4	—	4	—	—	—	—	—	—
1985		1	—	1	—	—	—	—	—	—

2 . 민수용탄 수급상황

단위 : 톤

연도별	구분	전월(년)말저탄량				수송량			
		계	국내탄	수입탄	비축탄	계	철도	해송	공로
1980		32,804	32,804	—	—	119,035	58,816	60,219	—
1981		91,406	62,241	8,916	20,249	97,033	51,649	45,834	—
1982		88,711	60,771	7,691	20,249	105,797	75,260	29,729	808
1983		106,837	77,713	8,875	20,249	144,152	41,035	87,953	15,164
1984		106,403	76,569	9,585	20,249	141,226 ⁶	44,560	96,666 ⁶	—
1985		52,386	37,040	5,097	10,249	187,720	32,280	143,033	12,407

자료 : 상공운수과

민수용 탄 수급상황 (속)

단위 : 톤

연도별	구분	소 비 량			저 탄 량			
		계	국내탄	수입탄	계	국내탄	수입탄	정부비축탄
1980		103,474	103,474	—	48,365	48,365	—	—
1981		76,936	67,170	9,766	88,711	60,711	27,940	—
1982		87,671	69,268	18,403	106,877	77,713	29,124	—
1983		144,586	126,870	17,716	106,403	76,569	29,834	—
1984		185,243 ⁶	149,206	36,037 ⁶	62,386	37,040	5,097	20,249
1985		197,235	154,232	43,003	42,873	39,399	3,474	—

자료 : 상공운수과

3 . 연탄생산현황

단위 : 개

연도별	구분	공장수	당 월 생 산			생 산 누 계 (년)		
			3.6 kg	4.8 kg	7.5 kg	3.6 kg	4.8 kg	7.5 kg
1980		6	—	—	—	28,233,677	—	—
1981		5	—	—	—	20,848,930	—	—
1982		3	—	—	—	24,284,867	—	—
1983		3	—	—	—	35,852,110	—	—
1984		3	—	—	—	51,434,152	—	—
1985		3	—	—	—	54,638,228	—	—

자료 : 상공운수과

4 . 무연탄수급현황

단위 : %

연도별	구분	입 하 량	저 탄 량	소 비 량
		1980	119,035	48,365
1981	97,033	48,213	76,936	
1982	174,259	86,588	87,671	
1983	215,884	132,969	82,915	
1984	141,226	42,137	185,243	
1985	203,722	42,873	197,235	

자료 : 상공운수과

5. 시장분포현황

단위: 개소

구분 연도별	총 수	공 설 시 장		사 설 시 장		백 화 점	슈퍼마켓
		상 설	정 기	일 반	상 가		
1980	8	1	—	6	—	—	1
1981	7	1	—	5	1	—	—
1982	7	1	—	5	1	—	—
1983	8	2	—	4	1	—	1
1984	8	2	—	4	1	—	1
1985	8	2	—	4	1	—	1

자료: 상공운수과

6. 금융기관현황

단위: 점포수

구분 연도별	한국은행	산업은행	조흥은행	상업은행	제일은행	한일은행	서신은행
1980	1	—	1	—	1	1	1
1981	1	—	1	—	1	1	1
1982	1	—	1	1	1	1	1
1983	1	—	1	1	1	1	1
1984	1	—	1	1	1	1	1
1985	1	—	1	1	1	1	1

구분 연도별	광주은행	외환은행	기업은행	국민은행	주택은행	농 협	수 협
1980	2	—	1	1	1	1	2
1981	2	—	1	1	1	5	4
1982	2	—	1	1	1	5	4
1983	2	1	1	1	1	2	4
1984	2	1	1	1	1	5	4
1985	2	1	1	1	1	5	4

자료: 한국은행 목포지점

7. 금융기관 예금현황

단위 : 백만원

구분 연도별	계	저축성예금						요구불예금
		계	정기적금	동시에금	정기적금	상호주택부금	기타	
1980	55,562	49,689	15,578	2,599	—	—	31,509	5,966
1981	64,304	50,353	19,359	2,239	12,306	2,546	13,903	13,951
1982	83,472	61,152	19,506	—	13,893	3,571	24,182	22,320
1983	94,531	67,316	19,171	—	11,524	5,577	31,044	27,215
1984	106,361	78,234	20,818	—	11,828	8,672	36,916	28,127
1985	121,059	91,722	17,964	—	13,029	9,793	50,936	29,337

자료 : 한국은행 목포지점

8. 상공회의소 현황

구분 연도별	입원수	의원수	특별의원수	회원수	예산액(천원)
1980	3	14	3	2,160	61,758
1981	11	18	2	1,315	72,732
1982	13	18	3	980	107,840
1983	13	18	3	567	124,170
1984	13	17	3	475	130,400
1985	13	21	3	493	108,560

자료 : 목포상공회의소

9. 유종별 유류소비실적

단위 : 배럴

구분 연도별	계	휘발유	등유	경유	중유	방카C유	기타
1980	171	19	4	48	10	90	—
1981	195.5	24.2	3	53	9.1	70.2	—
1982	180.2	26.4	4.2	61.5	10.3	77.8	—
1983	106,715	5,227	32,075	44,025	4,326	21,012	—
1984	231,575	13,465	45,274	142,907	—	29,929	—
1985	245,451	14,314	42,138	156,075	—	32,924	—

자료 : 상공운수과

10. 공장등록현황

단위 :

연도별	총 수		섬 유		화 학		기 계		기 타	
	공장수	종업원수	공장수	종업원수	공장수	종업원수	공장수	종업원수	공장수	종업원수
1980	188	8,287	11	1,269	12	1,153	6	140	166	5,725
1981	159	9,334	11	1,669	5	811	12	1,869	131	4,955
1982	149	7,809	8	1,370	6	1,065	30	721	105	4,653
1983	155	7,901	8	1,370	6	1,065	31	730	110	4,736
1984	119	7,631	4	1,171	4	979	29	737	82	4,744
1985	125	8,934	8	2,109	3	49	28	637	86	6,139

자료 : 상 공운수과

11. 연초품목별 판매량

단위 : 천원, 천본

품목별	'81년		'82년	
	수 량	금 액	수 량	금 액
총 계	—	—	—	—
필 터 계	613,823	10,094,855	564,917	10,764,501
장 미	—	—	270	7,697
태 양	—	—	17,276	402,840
거 북 선	—	—	120,850	2,808,796
솔	—	—	220,489	5,155,996
솔(박하)	—	—	—	—
수 정	—	—	5,260	94,289
은 하 수	—	—	11,767	182,176
한 산 도	—	—	79,200	1,224,671
한 강	—	—	377	6,437
침 자	—	—	79,020	730,945
샘	—	—	3,051	28,222
환 회	—	—	27,055	121,758
협 동	—	—	302	681
양 절 계	3,068	5,369	423	740
새 마 을	—	—	423	740
각 연 계	2,416	1,080	523	490
하 루 방	—	—	34	404
학	—	—	489	86
연 송 계	—	—	6	1,742
연 송(중)	—	—	6	1,742
연 송(소)	—	—	—	—
연송(최소)	—	—	—	—

자료 : 목포전매서

연초품목별 판매량 (속)

단위 : 천원, 천본

연도별	'83년		'84년		'85년	
	수량	금액	수량	금액	수량	금액
총 계	388,460	7,618,820	540,406	10,631,735	344,981	7,440,911
필터계	388,440	7,617,028	539,555	10,629,890	344,917	7,440,431
정미	5,164	145,827	5,035	142,191	2,880	81,305
태양	23,696	556,486	22,129	519,622	7,049	162,191
거북선	22,241	521,824	9,620	225,981	1,322	30,962
솔	208,345	4,894,521	322,276	7,566,911	252,660	5,930,886
솔(박하)	313	7,360	(아리랑) 7,543	177,265	15,716	368,508
수정	5,075	91,343	13,154	236,776	11,212	201,841
은하수	8,802	136,425	12,705	196,921	9,815	152,141
한산도	43,234	670,131	45,988	712,814	16,896	262,966
한강	416	7,101	336	5,741	74	1,266
청자	54,996	508,669	80,669	746,190	25,365	234,623
샘	976	9,024	2,143	19,826	1,074	9,936
환희	15,182	68,319	17,444	78,497	839	3,771
협동	—	—	513	1,155	15	35
양절계	—	—	292	512	8	15
새마을	—	—	292	512	8	15
각연계	20	255	556	363	54	93
하루방	20	255	25	270	8	83
학	—	—	531	93	46	10
연송계	—	—	3	970	2	372
연송(중)	—	—	1	512	1	180
연송(소)	—	—	1	333	1	192
연송(최소)	—	—	1	125	—	—

자료 : 목포전매서

12. 인쇄소 등록현황

단위 : 명, 개

연도별	구분 등록 인쇄소수	종업원수			활자소장량				
		계	남	여	계	국문	한문	영문	기타
1980	31	94	70	24	4,386	2,130	2,044	212	—
1981	34	100	74	26	4,462	2,166	2,079	217	—
1982	35	102	75	27	4,480	2,172	2,085	223	—
1983	36	102	75	27	4,540	2,207	2,108	225	—
1984	36	72	57	15	4,090	2,045	1,840	205	—
1985	36	77	60	17	3,884	1,892	1,750	192	—

연도별	구분	인쇄기대수						
		계	활판기	윤전기	움셀기	제판기	재단기	기타
1980		121	46	4	5	8	29	29
1981		129	44	4	5	7	9	60
1982		132	47	4	8	10	29	34
1983		132	48	4	8	10	30	32
1984		154	46	6	12	17	31	42
1985		157	44	5	14	18	32	44

자료 : 공보실

13. 규모 및 산업중분류별 사업체수 및 종업원수

단위 : 개소

산업별	구분	사 업 체 수					
		계	5~9	10~19	20~49	50~99	100~199
총 계		132	57	32	21	9	8
광업		7	4	1	2	—	—
석탄공업		—	—	—	—	—	—
금속공업		—	—	—	—	—	—
기타광업		7	4	1	2	—	—
제조업		125	53	31	19	9	8
음식료품및 담배제조업		47	11	17	8	6	4
섬유의복및 가죽산업		12	9	1	1	—	—
나무및나무제품 제조업(가구포함)		9	3	4	2	—	—
종이및종이제품 제조업 인쇄및출판업		5	3	1	—	—	1
화학석유석탄 고무및플라스틱 제품제조업		2	1	—	1	—	—
비금속광물제품 제조업(석유및 석탄제품제외)		19	13	2	—	—	1
1차금속산업		1	—	1	—	—	—
조립금속제품 기계및 장비제조업		29	13	5	7	2	2
기타제조업		1	—	—	—	1	—

자료 : 기획실

규모 및 산업중분류별 사업체수 및 종업원수 (속)

단위:개소, 명

구분 산업별	사 업 체 수			종 업 원 수		
	200~299	300~499	500명이상	계	5~9	10~19
총 계	3	—	2	6,200	346	420
광 업	—	—	—	82	24	10
석 탄 공 업	—	—	—	—	—	—
금 속 공 업	—	—	—	—	—	—
기 타 광 업	—	—	—	82	24	10
제 조 업	3	—	2	6,118	322	410
음 식 료 품 및 담 배 제 조 업	—	—	1	2,219	64	229
섬 유 의 복 및 가 죽 산 업	1	—	—	307	46	12
나 무 및 나 무 제 품 제 조 업 가 구 포 함	—	—	—	118	19	50
종 이 및 종 이 제 품 제 조 업	—	—	—	137	16	11
인 쇄 및 출 판 업	—	—	—	—	—	—
화 학 석 유 석 탄 고 무 및 플 라 스틱 제 품 제 조 업	—	—	—	30	8	—
비 금 속 광 물 제 품 제 조 업 (석 유 및 석 탄 제 품 세 외)	2	—	1	2,461	81	26
1 차 금 속 산 업	—	—	—	18	—	18
조 립 금 속 제 품 기 계 및 정 비 제 조 업	—	—	—	767	88	64
기 타 제 조 업	—	—	—	61	—	—

자료: 기획실

규모 및 산업종분류별 사업체수 및 종업원수(속)

단위 : 명

종업원 수					
20 ~ 49	50 ~ 99	100 ~ 199	200 ~ 299	300 ~ 499	500 명이 상
579	628	1,078	715	—	2,434
48	—	—	—	—	—
—	—	—	—	—	—
—	—	—	—	—	—
48	—	—	—	—	—
531	628	1,078	715	—	2,434
211	466	522	—	—	727
23	—	—	226	—	—
49	—	—	—	—	—
—	—	110	—	—	—
22	—	—	—	—	—
—	—	158	489	—	1,707
—	—	—	—	—	—
226	101	288	—	—	—
—	—	—	—	—	—

14. 연도별 산업중분류별 사업체수 종업원수 및 부가가치

단위 : 백만원

구분 산업별	'82				'83			
	사업체수	종업원수	부가가치	생산액	사업체수	종업원수	부가가치	생산액
총 계	—	—	—	—	181	8,656	—	184,545
광업	—	—	—	—	7	78	—	822
석탄광업	—	—	—	—	—	—	—	—
금속광업	—	—	—	—	—	—	—	—
기타광업	—	—	—	—	7	78	—	822
제조업	—	—	—	—	174	8,578	—	183,723
음식료품및 담배제조업	—	—	—	—	58	2,594	—	133,770
섬유의복및 가죽산업	—	—	—	—	27	920	—	4,381
나무및나무제품 제조업(가구포함)	—	—	—	—	21	193	—	4,106
종이제품제조업 인쇄출판업	—	—	—	—	9	159	—	1,537
화학석유석탄 고무및플라스틱 제품제조업	—	—	—	—	4	955	—	8,057
비금속광물제품 제조업(석유및 석탄제품제외)	—	—	—	—	21	3,032	—	23,037
세차금속산업	—	—	—	—	2	30	—	236
조립금속제품 기계및장비제조업	—	—	—	—	31	641	—	8,126
기타제조업	—	—	—	—	1	54	—	473

자료 : 기획실

연도별 산업중분류별 사업체수 종업원수 및 부가가치(속)

단위:백만원

구분 산업별	'84년				'85년			
	사업체수	종업원수	부가가치	생산액	사업체수	종업원수	부가가치	생산액
총 계	151	7,542	73,808	204,504	132	6,200	55,974	166,372
광업	7	74	906	988	7	82	1,070	1,322
석탄광업	—	—	—	—	—	—	—	—
금속광업	—	—	—	—	—	—	—	—
기타광업	7	74	906	988	7	82	1,070	1,322
제조업	144	7,468	72,902	203,516	125	6,118	54,904	185,050
음식료품및 담배제조업	48	2,253	46,235	147,467	47	2,219	32,244	140,127
섬유의복및 가죽산업	16	314	1,567	2,915	12	307	934	2,320
나무및나무제품 제조업(가구포함)	14	141	720	3,402	9	118	701	2,344
종이제품제조업 인쇄출판업	5	128	467	1,414	5	137	564	1,418
화학석유석탄 고무및플라스틱 제품제조업	3	1,009	3,238	9,576	2	30	512	2,554
비금속광물제품 제조업(석유및 석탄제품제외)	25	2,650	14,828	24,999	19	2,461	15,666	26,509
제1차금속산업	1	16	35	81	1	61	299	429
조립금속제품 기계및장비제조업	31	877	5,461	13,142	29	767	3,962	9,275
기타제조업	1	80	351	520	1	18	22	74

자료: 기획실

15. 규모 및 산업 중분류별 급여액 및 생산비

단위 : 백만원

구분 산업별	급여액					
	계	5 ~ 9	10 ~ 19	20 ~ 49	50 ~ 99	100 ~ 199
총 계	15,284	505	933	1,447	982	2,638
광업	157	35	24	98	—	—
석탄광업	—	—	—	—	—	—
금속광업	—	—	—	—	—	—
기타광업	157	35	24	98	—	—
제조업	15,127	470	909	1,349	982	2,638
음식료품및 담배제조업	6,180	81	563	562	599	1,545
섬유의복및 가축산업	661	56	12	64	—	—
나무및나무제품 제조업(가구포함)	271	30	120	121	—	—
종이및종이제품 제조업 인쇄출판업	277	22	18	—	—	237
화학 석유석탄 고무및플라스틱 제품제조업	59	2	—	57	—	—
비금속광물제품 제조업(석유및 석탄제품제외)	5,774	99	42	—	—	213
제1차금속산업	19	—	19	—	—	—
조립금속제품 기계장비제조업	1,810	180	135	545	307	643
기타제조업	76	—	—	—	76	—

자료 : 기획실

단위 : 백만원

급			액		
200 ~ 299	300 ~ 499	500명이상	계	5 ~ 9	10 ~ 19
2,002	—	6,777	130,460	1,993	5,038
—	—	—	252	11	34
—	—	—	—	—	—
—	—	—	—	—	—
—	—	—	252	11	34
2,002	—	6,777	130,208	1,982	5,004
—	—	2,830	107,888	959	3,749
529	—	—	1,386	247	27
—	—	—	1,643	97	815
—	—	—	854	36	53
—	—	—	2,042	9	—
1,473	—	3,947	10,643	291	84
—	—	—	52	—	52
—	—	—	5,375	343	224
—	—	—	130	—	—

규모 및 산업중분류별 급여액 및 생산비(속)

단위 : 백만원

구분 산업별	생 산 비					
	20 ~ 49	50 ~ 99	100 ~ 199	200 ~ 299	300 ~ 499	500 명 이상
총 계	9,699	30,782	45,401	4,693	—	32,854
광업	207	—	—	—	—	—
석탄광업	—	—	—	—	—	—
금·속광업	—	—	—	—	—	—
기타광업	207	—	—	—	—	—
제조업	9,492	30,782	45,401	4,693	—	32,854
음식료품및 담배제조업	4,970	28,494	43,553	—	—	26,158
섬유의복및 가죽산업	59	—	—	1,053	—	—
나무및나무제품 제조업(가구포함)	731	—	—	—	—	—
종이및종이제품 제조업 인쇄출판업	—	—	765	—	—	—
화학 석유 석탄 고무및플라스틱 제품제조업	2,033	—	—	—	—	—
비금속광물제품 제조업(석유및 석탄제품제외)	—	—	132	3,640	—	6,696
제1차금속산업	—	—	—	—	—	—
조립금속제품 기계및장비제조업	1,699	2,158	951	—	—	—
기타제조업	—	130	—	—	—	—

자료 : 기획실

IX. 전기수도 및 건설업

1. 용도별 전력사용량

단위 : MWI

연(월) 별	계		주 택 용		공 공 용		서 어 비 스 업	
	점유율 (%)		점유율 (%)		점유율 (%)		점유율 (%)	
1980	—	—	—	—	—	—	—	—
1981	—	—	—	—	—	—	—	—
1982	108,341	100	42,442	39.2	1,830	1.7	6,462	5.9
1983	124,997	100	43,281	34.2	3,216	2.6	7,661	6
1984	147,656	100	53,404	36.2	4,627	3.1	9,557	6.5
1985	160,945	100	57,225	35.6	5,216	3.2	12,424	7.7
11	12,981		4,680		421		922	
2	12,993		4,692		426		920	
3	12,970		4,601		425		1,001	
4	13,290		4,600		412		1,005	
5	13,608		4,790		435		1,030	
6	13,784		4,845		441		1,038	
7	13,751		4,995		452		1,145	
8	13,692		5,031		455		1,056	
9	13,540		4,856		443		1,089	
10	13,470		4,745		436		1,032	
11	13,406		4,689		430		1,087	
12	13,460		4,701		440		1,089	

자료 : 한전목포지사

용도별 전력사용량 (속)

단위 : MW I

연(월)별	산 업 용							
	소 계		농수산물		광업		제조업	
	점유율(%)		점유율(%)		점유율(%)		점유율(%)	
1980	—	—	—	—	—	—	—	—
1981	—	—	—	—	—	—	—	—
1982	57,607	53.2	416	0.7	12	—	57,179	99.3
1983	70,839	56.8	441	0.6	12	—	70,386	99.4
1984	80,068	54.2	—	—	—	—	80,068	—
1985	86,080	53.5	—	—	—	—	86,080	53.5
1	6,958						6,958	
2	6,955						6,955	
3	6,943						6,943	
4	7,273						7,273	
5	7,353						7,353	
6	7,460						7,460	
7	7,159						7,159	
8	7,140						7,140	
9	7,152						7,152	
10	7,257						7,257	
11	7,200						7,200	
12	7,230						7,230	

자료 : 한전목포지사

2. 제조업종 분류별 전력사용량

단위 : MWI

연(월)별	계	음식료품및 담배제조업	섬유의복및 가죽 산업	나무및나무제품 제조업가구포함	종이및종이제품제 조업인쇄및출판업
1980	—	—	—	—	—
1981	—	—	—	—	—
1982	57,179	37,624	10,807	1,716	286
1983	70,386	46,314	13,303	2,112	352
1984	80,068	53,467	14,728	2,359	383
1985	86,080	55,994	15,012	3,518	462

연(월) 별	화학물과 화학석 유 석탄고무 및 플라스틱제품제조업	비금속, 광물제품 제조업 석유 및 석 탄 제품제 외	제 1 차 금속 산업	조립 금속제품 기계 및 장비 제 조 업	기타제조업
1980	—	—	—	—	—
1981	—	—	—	—	—
1982	400	3,888	800	1,487	171
1983	493	4,786	985	1,830	211
1984	524	5,316	1,035	2,016	240
1985	623	5,829	1,562	2,815	262

자료 : 한전목포지사

3. 상수도현황

단위 : km^3 , m

구분 연도별	급수도시내 총인구 (인)	급수인구 (%)	보 급 율 (%)	시설용량 (m^3 /일)	급 수 량 (m^3 /일)	1일1인당 급수량 (l)
1980	216,867	211,457	97.0	30,000	23,000	108.0
1981	226,747	219,457	96.7	65,000	27,000	123.0
1982	229,292	221,751	97.0	65,000	28,000	127.0
1983	228,075	220,607	97.0	65,000	33,100	150.0
1984	232,446	225,603	97	55,000	38,656	171
1985	236,078	230,494	97.6	65,000	38,797	168

자료 : 시설과

4. 하수도 현황

구분 연도별	행정구역면적(km ²) (도시면적) A	계획배수 면적 B (km ²)	배수면적(km ²) C	도시인구(천인) D	배수인구(천인) E
1980	35.14	11.17	6.92	222	189
1981	35.14	11.17	6.92	227	200
1982	35.17	11.17	6.92	229	203
1983	33.86	11.17	6.92	208	204
1984	33.86	11.17	6.92	232	208
1985	33.86	11.17	6.92	236	208

구분 연도별	계획하수 관거연장 (km) F	시설하수 관거연장 (km) G	하수도 보급율(%)		
			배수면적기준 (C/B × 100)	배수인구기준 (E/D × 100)	하수관거기준 (G/F × 100)
1980	48,530	14,520	62	85.1	61
1981	222,242	144,420	62	88.2	65
1982	222,242	153,997	62	88.0	69.0
1983	222	169.2	62	89.2	76.1
1984	222	177	62.0	89.5	79.7
1985	440	334	62	88.2	75.9

5. 급수 사용량

단위 : m³

구분 연도별	총계	가사용	영업용		목욕탕		공설공용	공공용	일지급수	사설 소화전
			1종	2종	갑	을				
1980	6,884,344	3,082,197	811,220	786,613	4,294	162,300	226,898	294,578	47,675	1,468,569
1981	7,205,471	2,859,427	277,041	1,637,827	118,991	33,034	242,367	375,314	35,847	1,625,623
1982	5,700,100	3,014,261	231,645	1,788,148	116,445	60,281	—	360,640	38,690	—
1983	6,910,000	3,786,000	268,000	2,098,000	219,000	55,000	—	428,000	56,000	—
1984	7,796,890	3,901,784	323,240	2,312,210	338,361	10,562	343,867	534,145	32,721	—
1985	8,062,433	4,030,541	349,771	1,230,449	343,352	8,080	378,181	627,234	17,849	1,076,976

자료 : 수도과

6. 급수사용료부과현황

단위 : 천원

구분 연도별	계	가사용	영업용		목욕탕		공공용	공설공용	일시급수	사설 소화전
			1종	2종	갑	을				
1980	1,348,735	560,328	262,554	250,838	1,436	57,459	73,629	39,783	17,084	85,594
1981	1,972,540	701,133	100,316	778,546	46,102	24,101	126,191	57,451	17,529	121,171
1982	2,184,212	887,227	36,436	899,049	60,261	53,512	140,395	—	47,332	—
1983	2,874,482	1,165,753	123,310	1,181,004	125,052	53,861	189,815	—	35,697	—
1984	3,626,099	1,349,196	169,007	1,462,412	226,902	9,753	268,028	116,915	23,886	—
1985	3,788,533	1,409,775	188,630	739,653	232,061	7,436	334,345	129,540	13,713	734,380

자료 : 수도과

7. 쓰레기수거실적

단위 : t

구분 연도별	청소구역내 가 구 수	청소구역내 인 구	배출량 (t)	수거량	수기율	수거차보유대수		연수거 회 수	연수거인부
						자동차	수하차		
1980	42,963	210,917	80,665	76,650	95	9	74	22,925	40,150
1981	42,963	210,917	94,900	91,980	69.9	11	86	24,090	94,170
1982	42,987	217,045	74,552	72,316	97	11	83	24,090	94,170
1983	44,854	210,817	96,874	93,693	97	13	83	70,080	82,125
1984	49,274	227,256	132,718	124,754	94.8	13	81	151,475	51,830
1985	48,352	227,256	124,422	121,062	97.3	13	89	117,180	47,273

자료 : 청소과

8. 배수관 및 송수관 현황

단위 : m

구분 연도별	송 수 설 비							배수설비	
	계	홍관	주철관	덕타일관	강관	P.V.C	기타	계	홍관
1980	119,877	67,870	9,272	16,789	25,946	—	—	68,028	—
1981	120,441	67,870	9,272	16,789	26,200	—	—	73,532	—
1982	123,593	59,249	6,042	15,789	33,010	—	9,503	75,810	—
1983	123,593	59,249	6,042	15,789	33,010	—	9,503	104,957	—
1984	124,573	59,249	6,042	15,789	33,210	—	10,283	106,427	—
1985	125,209	59,249	6,042	16,515	33,120	—	10,283	106,524	—

자료 : 시설과

배수관 및 송수관 현황 (속)

단위 : m

구분 연도별	배수설비					급수설비			
	주철관	닥타일관	강관	P.V.C	기타	계	강관	P.V.C	기타
1980	49,487	—	270	18,271	—	474,452	300,200	174,252	—
1981	54,991	—	270	18,271	—	532,980	290,200	242,780	—
1982	42,337	5,932	270	27,271	—	592,078	439	250,639	—
1983	38,216	40,020	—	26,621	—	631,740	260,202	367,732	3,806
1984	38,366	40,770	370	26,321	—	649,989	260,202	385,981	3,806
1985	38,366	42,867	370	26,921	—	671,568	234,933	431,671	4,964

자료 : 시설과

9. 분뇨수거실적

단위 : 톤

구분 연도별	수거구역내		배출량 (t)	수거량 (t)	자연처리	수거율
	가	구				
1980	42,963	210,917	76,650	58,170	3,150	75
1981	42,963	210,917	76,650	68,958	3,992	83.9
1982	42,937	217,045	83,688	75,888	4,000	90.7
1983	44,854	210,817	77,015	36,500	3,000	47
1984	49,274	227,256	82,948	48,927	34,021	59.5
1985	48,352	227,256	82,948	38,631	44,317	47

구분 연도별	수거차보유대수		연수거회수		연수거 인부
	재래식	흡인식	재래식	흡인식	
1980	25	10	6,940	7,970	15,045
1981	1	10	960	9,720	15,277
1982	25	11	182	9,720	—
1983	25	11	250	110	20,440
1984	10	11	4,500	9,900	16,425
1985	5	11	4,500	15,400	12,950

자료 : 청소과

10. 토목공사집행

단위 : 천원

구분 연도별	계		도로공사		교량공사	
	건수	공사비	건수	공사비	건수	공사비
1980	55	1,351,857	3	538,148	27	136,709
1981	8	1,333,457	—	—	8	1,333,457
1982	1	363,000	—	—	1	363,000
1983	5	788,387	3	428,637	2	359,750
1984	38	2,831,190	1	758,000	—	—
1985	41	1,889,830	—	—	—	—

구분 연도별	포장공사		하수도공사		치수공사		기타공사	
	건수	공사비	건수	공사비	건수	공사비	건수	공사비
1980	—	—	25	677,000	—	—	—	—
1981	—	—	14	344,000	—	—	—	—
1982	—	—	—	—	—	—	—	—
1983	—	—	—	—	—	—	—	—
1984	19	920,720	11	869,000	—	—	7	283,470
1985	8	1,250,110	33	639,720	—	—	—	—

자료 : 건설과

11. 아파트건립현황

단위 : 동, 가구

구분 연도별	동수	가구수	면적별 가구수				
			15평미만	15~20미만	20~30미만	30~40미만	50 이상
1980	16	720	720	—	—	—	—
1981	5	138	—	138	—	—	—
1982	3	130	—	130	—	—	—
1983	5	371	—	371	—	—	—
1984	4	148	—	—	148	—	—
1985	6	430	—	430	—	—	—

자료 : 주택과

12. 도로 현황

단위 : m

구분 연도별	합 계				고속 도로	일 반 국 토			
	계	포 장	미포장	미개통		계	포 장	미포장	미개통
1980	104,667	44,984	28,534	31,149	—	8,485	7,748	—	737
1981	105,791	46,904	28,120	30,767	—	8,235	7,135	1,100	—
1982	106,941	48,346	29,203	31,392	—	8,235	7,135	1,100	—
1983	122,726	57,959	33,323	31,444	—	8,235	7,135	1,100	—
1984	91,949	59,899	31,313	737	—	8,165	8,165	—	—
1985	93,096	62,946	29,413	737	—	8,165	8,165	—	—

구분 연도별	지 방 도				시 군 도			
	계	포 장	미포장	미개통	계	포 장	미포장	미개통
1980	1,410	—	1,410	—	94,772	37,236	27,124	30,412
1981	2,760	613	1,410	737	94,796	30,156	26,610	30,030
1982	2,260	613	910	737	98,446	40,598	27,193	30,655
1983	2,260	613	910	737	112,231	50,211	31,313	30,707
1984	2,260	1,523	—	737	81,524	50,211	31,313	—
1985	2,260	1,523	—	737	82,671	53,258	29,413	—

자료 : 건설과

13. 교 량 현 황

단위 : m

구분 연도별	합 계						고속도로	
	계		가 설		미 가 설		가 설 교	
	개 소	연 장	개 소	연 장	개 소	연 장	개 소	연 장
1980	3	81.1	3	81.1	3	81.1	—	—
1981	3	81.1	3	81.1	3	81.1	—	—
1982	3	81.1	3	81.1	3	81.1	—	—
1983	2	71.1	2	71.1	—	—	—	—
1984	3	340.1	3	340.1	—	—	—	—
1985	3	341.10	3	341.10	—	—	—	—

자료 : 건설과

교량현황 (속)

단위 : m

구분 연도별	일 반 국 도					
	계		가 설		미 가 설	
	개 소	연 장	개 소	연 장	개 소	연 장
1980	—	—	—	—	—	—
1981	—	—	—	—	—	—
1982	—	—	—	—	—	—
1983	—	—	—	—	—	—
1984	1	270	1	270	—	—
1985	1	270	1	270	—	—

구분 연도별	지 방 도					
	계		가 설		미 가 설	
	개 소	연 장	개 소	연 장	개 소	연 장
1980	1	10	1	10	—	—
1981	1	10	1	10	—	—
1982	1	10	1	10	—	—
1983	—	—	—	—	—	—
1984	—	—	—	—	—	—
1985	—	—	—	—	—	—

구분 연도별	시 군 도					
	계		가 설		미 가 설	
	개 소	연 장	개 소	연 장	개 소	연 장
1980	2	71.1	2	71.1	—	—
1981	2	71.1	2	71.1	—	—
1982	2	71.1	2	71.1	—	—
1983	2	71.1	2	71.1	—	—
1984	2	70.1	2	70.1	—	—
1985	2	71.1	2	71.1	—	—

자료 : 건설과

14 . 중기등록현황

단위 : 대

연도별	총 계	불도자	로 다	모 - 터 그레이더	거 중 기	쇄 석 기	스 크 레이 퍼	덤 프 트 리 크	공 기 합 축 기
1980	40	2	6	—	9	—	—	3	5
1981	58	2	19	—	10	1	—	—	5
1982	62	2	25	—	10	1	—	—	5
1983	74	2	28	—	11	1	—	1	5
1984	96	3	23	—	10	1	—	—	4
1985	98	3	24	—	10	1	—	—	4

연도별	로 올 러	굴 삭 기	지 게 차	노 상 안 전 기	콘 크 리 트 기 계				
					뎃 칭 플 랜 트	휘 니 셔	스 프 레 타	믹 서	펌 프
1980	1	3	—	11	—	—	—	—	—
1981	—	8	13	—	—	—	—	—	—
1982	1	5	13	—	—	—	—	—	—
1983	1	7	18	—	—	—	—	—	—
1984	4	31	20	—	—	—	—	—	—
1985	4	32	20	—	—	—	—	—	—

연도별	골 재 살 포 기	천 공 기	아 스 팔 트			항 타 및 항 발 기	사 리 채 취 기	준 설 선
			믹 싱 크 랜 트	휘 니 셔	살 포 기			
1980	—	—	—	—	—	—	—	—
1981	—	—	—	—	—	—	—	—
1982	—	—	—	—	—	—	—	—
1983	—	—	—	—	—	—	—	—
1984	—	—	—	—	—	—	—	—
1985	—	—	—	—	—	—	—	—

자료 : 건설과

15 . 도시계획현황

단위 : ha

구분 연도별	계획인구	계획면적	용 도 지 역				
			주 거	상 업	공 업	자연녹지	생산녹지
1980	239,000	33.19	7.75	0.91	2.52	20.70	1.31
1981	285,000	33.19	7.68	0.91	2.52	20.69	1.31
1982	285,000	33.19	7.72	0.91	2.52	20.64	1.31
1983	285,000	33.19	7.72	0.91	2.52	20.64	1.32
1984	285,000	33.19	7.73	0.99	2.52	20.64	1.31
1985	350,000	33.19	7.72	1.00	2.52	20.64	1.91

자료 : 도시과

16. 건축허가현황

단위 : 동, m²

연 용	별 도	및 별	신 축					증축 계 측기 타	
			계	철근 콘크리트	조 적조	복 조	기 타	계	철근 콘크리트
1980	동	수 면 적	781 123,427	175 29,595	552 85,006	56 8,826	—	313 49,333	86 15,555
1981	동	수 면 적	991 67,931	119 44,162	225 21,963	17 1,806	—	217 34,826	95 24,322
1982	동	수 면 적	737 89,589	89 36,788	639 52,240	9 561	—	236 34,826	77 23,751
1983	동	수 면 적	615 109,757	182 52,711	432 56,975	1 71	—	212 25,539	44 14,993
1984	동	수 면 적	304 82,842	115 65,326	188 17,091	—	1 425	351 25,201	61 13,313
1985	동	수 면 적	249 90,930	94 75,434	122 12,019	31 3,076	2 401	210 36,713	79 29,409
주 농 림	거 동 수	용 수 면 적 산 업 용 수 면 적	153 49,889	19 37,147	103 9,666	31 3,076	—	76 3,286	5 587
광 공 업	동 면 적	용 수 면 적	2 970	2 970	—	—	—	4 1,018	1 493
상 공 업	동 면 적	용 수 면 적	3 716	1 342	1 46	—	1 328	11 11,750	8 11,504
공 문 화	동 면 적	용 수 면 적	76 35,201	64 33,956	12 1,245	—	—	97 10,071	47 7,138
사 회	동 면 적	용 수 면 적	3 569	—	3 569	—	—	1 632	1 632
가	동 면 적	용 수 면 적	2 1,471	2 1,471	—	—	—	10 5,189	10 5,189
	동 면 적	용 수 면 적	10 2,114	6 1,548	3 493	—	1 73	4 3,319	2 2,929
	동 면 적	타 수 면 적						7 1,448	5 937

자료 : 주택과

건축허가현황(속)

단위: 동, m²

연 별 및 용 도 별	증 축 개 축 기 타			대 수 신		
	조 적 조	목 조	기 타	계	철근철골프	조 적 조
1980 동 수 연 면 적	198 29,208	29 4,570	—	19 2,995	5 788	11 1,734
1981 동 수 연 면 적	106 8,682	16 1,222	—	41 2,721	2 88	25 1,861
1982 동 수 연 면 적	131 8,129	27 2,816	1 130	16 871	10 540	5 165
1983 동 수 연 면 적	156 9,457	10 801	2 288	11 3,395	4 1,591	5 1,693
1984 동 수 연 면 적	278 10,393	11 1,365	1 130	9 1,464	3 1,130	4 163
1985 동 수 연 면 적	116 5,779	13 1,005	2 520	14 1,854	3 1,110	5 201
주 기 동 용 연 면 적	70 2,618	1 81	—	8 331	—	4 181
농 립 수 산 업 용 연 면 적	3 525	—	—	—	—	—
광 공 업 용 연 면 적	2 222	—	1 24	1 365	1 365	—
상 업 용 연 면 적	39 2,363	11 570	—	3 370	1 331	1 20
공 공 동 용 연 면 적	—	—	—	—	—	—
문 교 동 용 연 면 적	—	—	—	—	—	—
사 회 동 용 연 면 적	1 36	1 354	—	2 788	1 414	—
기 타 수 연 면 적	1 15	—	1 496	—	—	—

자료: 주택과

건축허가 현황 (속)

단위 : 동, m²

연 별 및 용 도 별	대 수 신		합 계				
	목 조	기 타	개	철근철골조	조적조	목 조	기 타
1980 동 수 연 면 적	3 473	—	1,115 215,755	266 45,938	761 155,948	88 13,869	—
1981 동 수 연 면 적	13 742	1 30	649 105,058	216 68,572	386 32,686	46 3,770	1 30
1982 동 수 연 면 적	1 166	—	989 125,286	176 61,079	775 60,534	37 3,543	1 130
1983 동 수 연 면 적	2 112	—	839 139,010	231 69,613	593 68,125	13 984	2 288
1984 동 수 연 면 적	2 171	—	664 109,507	179 79,769	470 27,647	13 1,536	2 555
1985 동 수 연 면 적	6 543	—	473 129,497	166 105,953	253 17,999	50 4,624	4 921
주 거 용 연 면 적	4 150	—	239 54,002	24 37,734	179 12,961	36 3,307	—
농림수 산 업 용 연 면 적	—	—	4 1,492	3 1,463	1 29	—	—
광 공 업 용 연 면 적	—	—	15 12,831	10 12,211	3 268	—	2 352
상 공 업 용 연 면 적	1 19	—	176 45,642	112 41,425	52 3,628	12 589	—
공 문 교 동 용 연 면 적	—	—	4 1,201	1 632	3 569	—	—
사 회 동 용 연 면 적	—	—	12 6,660	2 1,471	10 5,189	—	—
기 타 동 용 연 면 적	1 374	—	16 6,221	9 4,891	4 529	2 728	1 73
기 타 동 용 연 면 적	—	—	7 1,448	5 937	1 15	—	1 496

자료 : 주택과

X. 운수 및 통신

1. 자동차등록현황

단위 : 대

구분 연도별	총 계				승 용 차			
	계	관 용	자가용	영업용	계	관 용	자가용	영업용
1980	2,116	80	1,261	775	741	31	408	303
1981	2,240	91	1,352	797	756	32	424	300
1982	2,648	82	1,615	951	926	32	490	404
1983	3,115	121	1,884	1,110	1,076	32	574	470
1984	3,618	107	2,318	1,193	1,301	36	733	532
1985	4,056	111	2,689	1,256	1,505	38	898	569

구분 연도별	버 스				화 물 차	
	계	관 용	자가용	영업용	계	관 용
1980	139	7	27	105	1,233	41
1981	179	9	48	122	1,301	49
1982	256	9	102	145	1,461	40
1983	349	27	171	151	1,687	62
1984	395	14	218	163	1,914	57
1985	455	16	277	162	2,066	57

구분 연도별	화 물 차		특 수 차			
	자가용	영업용	계	관 용	자가용	영업용
1980	825	367	3	1	2	—
1981	877	375	4	1	3	—
1982	1,019	402	5	1	4	—
1983	1,136	489	3	—	3	—
1984	1,364	493	8	—	3	5
1985	1,504	505	30	—	10	20

자료 : 민원실

2. 영업용자동차 업종별 수송실적

단위 : 여객 : 천명
화물 : 톤

구분 연도 및 월 별	여 객							
	계		시 외 버스		시 내 버스		택 시	
	보유대수	수 송 량	보유대수	수 송 량	보유대수	수 송 량	보유대수	수 송 량
1980	403	33,408,070	15	1,668,161	76	20,995,859	302	10,804,050
1981	424	35,258,179	17	1,768,977	95	21,695,728	302	11,793,494
1982	558	43,008,319	19	1,977,107	104	24,894,000	404	15,932,942
1983	612	49,730,142	19	2,168,302	110	29,663,886	469	17,643,584
1984	696	56,889	7	1,630	131	37,492	532	17,532
1985	733	59,200	7	1,694	131	38,869	569	18,385
1	696	4,452	7	125	131	2,850	532	1,460
2	696	4,623	7	129	131	3,001	532	1,475
3	696	5,191	7	133	131	3,520	532	1,520
4	696	5,123	7	145	131	3,392	532	1,563
5	733	5,199	7	149	131	3,452	569	1,571
6	733	4,916	7	142	131	3,260	569	1,497
7	733	5,008	7	130	131	3,305	569	1,554
8	733	4,950	7	137	131	3,294	569	1,498
9	733	5,211	7	139	131	3,501	569	1,546
10	733	5,257	7	155	131	3,437	569	1,610
11	733	4,995	7	159	131	3,219	569	1,594
12	733	4,275	7	151	131	2,608	569	1,497

자료 : 상공운수과

영업용자동차 업종별 수송실적(속)

단위 : 여객 : 천 명
화물 : 톤

구분 연도 및 월별	여객		화물					
	전세		계		노선		구역	
	보유대수	수송량	보유대수	수송량	보유대수	수송량	보유대수	수송량
1980	—	—	361	843,514	—	—	361	843,514
1981	—	—	419	1,123,251	—	—	419	1,231,251
1982	22	204,270	402	1,313,529	—	—	402	1,313,529
1983	26	254,370	421	1,423,730	—	—	421	1,423,730
1984	26	235	432	1,344	—	—	432	1,344
1985	26	252	432	1,392	—	—	432	1,392
1	26	17	432	110	—	—	432	110
2	26	18	432	113	—	—	432	113
3	26	18	432	117	—	—	432	117
4	26	23	432	121	—	—	432	121
5	26	27	432	119	—	—	432	119
6	26	17	432	115	—	—	432	115
7	26	19	432	112	—	—	432	112
8	26	21	432	114	—	—	432	114
9	26	25	432	115	—	—	432	115
10	26	25	432	118	—	—	432	118
11	26	23	432	120	—	—	432	120
12	26	19	432	118	—	—	432	118

자료 : 상공운수과

3 . 철도수송실적

여객 : 인, 화물 : 톤, 금액 : 천원

연도및 월별	구분	여객			화물		
		승차인원	감차인원	여객수입	발송톤수	도착톤수	화물수입
1980		1,672,802	1,469,692	1,931,807	336,452	158,732	563,595
1981		1,776,000	1,769,000	2,426,789	158,372	132,382	341,107
1982		1,686,328	1,629,254	2,602,728	173,513	146,340	471,347
1983		1,547,990	1,494,238	3,063,214	240,055	178,893	695,710
1984		1,420,661	1,390,521	3,248,037	229,741	153,403	615,681
1985		1,310,662	1,386,167	3,189,345	296,580	141,605	677,367
농목포역		138,987	77,302	29,769	64	—	464
목포역		1,171,675	1,308,865	3,159,576	296,516	141,605	676,903

자료 : 목포역

4 . 관광객수 현황

연도및 월별	구분	관광객 (명)		
		계	내국민	외국인
1980		1,205,688	1,205,132	556
1981		939,000	937,845	1,155
1982		977,150	975,740	1,410
1983		1,297,620	1,296,268	1,352
1984		1,310,591	1,309,506	1,085
1985		1,084,963	1,083,809	1,154
1		36,256	36,224	32
2		39,359	39,330	29
3		150,892	150,720	172
4		168,940	168,725	215
5		120,368	120,216	152
6		52,150	52,111	39
7		46,308	46,260	48
8		81,052	81,010	42
9		113,253	113,107	146
10		193,436	193,216	220
11		45,648	45,620	28
12		37,301	37,270	31

자료 : 문화공보실

5. 우편 관서현황

단위: 개소

연도별	구분	우 편 관 서					
		계	일 반	별 정	군 사	분 국	분 실
1980		4	4	—	—	—	—
1981		4	4	—	—	—	—
1982		4	4	—	—	—	—
1983		4	4	—	—	—	—
1984		4	4	—	—	—	—
1985		5	5	—	—	—	—

자료: 목포우체국

6. 우편물 취급상황

단위: 천통

연도별	구분	국 내								
		총 계			보 통		특 수		소 포	
		계	접수	배달	접수	배달	접수	배달	접수	배달
1980		11,026	5,221	5,804	4,901	5,343	299	406	20	54
1981		12,461	5,494	6,967	5,039	6,570	409	338	46	59
1982		12,104	5,566	6,538	5,138	6,086	377	389	51	63
1983		11,259	5,112	6,147	4,677	5,713	387	374	48	60
1984		11,953	5,972	5,981	5,536	5,554	379	370	57	57
1985		12,415	6,233	6,182	5,783	5,708	400	418	50	56

연도별	구분	국 제								
		총 계			보 통		특 수		소 포	
		계	접수	배달	접수	배달	접수	배달	접수	배달
1980		56	36	21	35	20	—	—	—	—
1981		64	36	28	34	26	1	1	1	1
1982		95	50	45	48	43	1	1	1	1
1983		100,947	56,187	44,760	54,822	43,582	716	649	649	529
1984		105,374	65,873	39,501	67,804	38,237	1,179	821	890	443
1985		78,686	48,395	30,291	46,282	28,906	1,176	934	937	451

자료: 목포우체국

7. 전화기보유 및 전화가입자현황

단위 : 대

연도별	구분	방식별보유현황				시설수	가입자수			공중전화
		계	자동식	공전식	자석식		계	업무용	주택용	
1980		17,311	17,311	—	—	—	17,311	8,074	9,237	548
1981		22,142	22,142	—	—	22,000	21,705	7,858	13,847	600
1982		32,084	32,084	—	—	32,000	26,690	8,523	18,167	690
1983		36,631	36,631	—	—	42,000	31,088	9,521	21,567	813
1984		44,074	44,074	—	—	46,000	35,035	11,255	23,780	923
1985		47,446	47,446	—	—	48,000	38,606	10,218	28,388	1,007

자료 : 전신전화국

8. 국내전보 취급상황

단위 : 통

연도별	구분	총계	발신			수신		
			계	유료	무료	계	유료	무료
1980		134,958	44,833	40,856	3,977	90,125	78,781	11,344
1981		124,221	41,479	38,261	3,218	82,742	39,977	42,765
1982		94,125	44,700	42,551	2,149	49,425	47,400	2,025
1983		76,843	43,333	38,717	1,665	36,460	34,141	2,319
1984		141,215	54,330	52,001	2,329	86,885	84,542	2,343
1985		76,614	37,903	36,774	1,129	38,711	37,380	1,331

자료 : 전신전화국

9. 우편물요금 수입현황

단위 : 천원

구분 연도별	총 계			보 통		
	계	국 내	국 제	계	국 내	국 제
1980	132,047	117,904	14,143	108,434	96,806	11,628
1981	250,104	229,407	20,697	147,996	135,255	12,741
1982	416,855	338,733	28,122	243,876	225,561	18,315
1983	467,896	428,581	39,315	231,029	207,713	23,316
1984	564,927	516,301	48,626	293,395	265,334	28,061
1985	573,650	532,378	41,272	291,475	271,022	20,453

구분 연도별	특 수			소 포		
	계	국 내	국 제	계	국 내	국 제
1980	15,938	15,769	169	7,675	5,329	2,346
1981	73,578	72,847	731	28,530	21,305	7,225
1982	132,703	130,959	1,744	40,276	32,213	8,063
1983	185,575	178,807	6,768	51,292	42,061	9,231
1984	208,861	200,138	8,723	62,671	50,829	11,842
1985	214,937	207,653	7,284	67,238	53,703	13,535

자료 : 목포우체국

1 . 의료기관 분포현황

연도별	구분		병 원		의원	특수 병원	치 과 병의원	한 방 병의원	부설 의원	조산소	보건소	보건 지소	보 건 진료소
	종합병원 개소	병상수	개소	병상수									
1980	—	—	11	588	39	1	6	5	—	11	1	—	—
1981	—	—	10	566	43	1	6	4	—	11	1	—	—
1982	—	—	8	433	45	1	6	5	—	12	1	—	—
1983	1	200	7	224	41	1	4	6	—	11	1	—	—
1984	1	200	7	344	42	1	9	5	—	10	1	—	—
1985	1	200	7	343	48	1	12	5	—	10	1	—	—
용당1동	—	—	—	—	2	—	—	1	—	2	—	—	—
용당2동	—	—	1	49	1	—	1	—	—	1	—	—	—
산정1동	—	—	—	—	—	—	1	—	—	—	—	—	—
산정2동	1	200	—	—	2	—	1	1	—	1	—	—	—
산정3동	—	—	—	—	—	—	—	—	—	—	—	—	—
대성1동	—	—	—	—	—	—	—	—	—	—	—	—	—
대성2동	—	—	—	—	—	1	—	—	—	—	—	—	—
양 동	—	—	—	—	—	—	—	—	—	—	—	—	—
호남동	—	—	1	25	13	—	2	—	—	—	—	—	—
남교동	—	—	1	39	2	—	—	1	—	1	—	—	—
북교동	—	—	—	—	—	—	—	—	—	1	—	—	—
죽 동	—	—	—	—	7	—	3	—	—	1	—	—	—
무안동	—	—	1	82	15	—	3	1	—	—	—	—	—
동명동	—	—	—	—	—	—	—	—	—	—	—	—	—
영해동	—	—	1	40	3	—	1	—	—	2	—	—	—
유달동	—	—	1	28	2	—	—	1	—	—	—	—	—
만호동	—	—	—	—	—	—	—	—	—	—	—	—	—
서산동	—	—	—	—	—	—	—	—	—	—	—	—	—
은금동	—	—	—	—	—	—	—	—	—	—	—	—	—
죽교1동	—	—	—	—	—	—	—	—	—	—	—	—	—
죽교2동	—	—	—	—	1	—	—	—	—	1	—	—	—
죽교3동	—	—	—	—	—	—	—	—	—	—	—	—	—
달성동	—	—	—	—	—	—	—	—	—	—	—	—	—
대반동	—	—	—	—	—	—	—	—	—	—	—	—	—
이로동	—	—	1	80	—	—	—	—	—	—	1	—	—
충부동	—	—	—	—	—	—	—	—	—	—	—	—	—
연 동	—	—	—	—	—	—	—	—	—	—	—	—	—

자료 : 보건소

2 . 보건소 요원현황

단위 : 명

연도별	구분	계	의사	치과의사	약사	임상 병리사	방사선사	가족계획요원		
								간호원	간호보조원	기타
1980		40	1	—	—	1	1	1	6	—
1981		40	1	—	—	2	—	2	7	—
1982		21	1	—	1	3	1	2	6	—
1983		18	1	—	—	(2) 2	1	3	6	—
1984		17	1	1	—	3	—	2	6	—
1985		17	1	—	—	3	—	2	7	—

연도별	구분	모자보건요원			결핵관리요원			기타
		간호원	간호보조원	기타	간호원	간호보조원	기타	
1980		—	—	—	—	6	1	23
1981		—	—	—	1	5	1	21
1982		2	—	—	1	4	—	—
1983		—	—	—	1	4	—	—
1984		—	—	—	—	3	1	26
1985		—	—	—	2	2	—	23

자료 : 보건소

3 . 보건소 사업실적

단위 : 명

연도별	구분	집단검진수					환자치료연인원	
		총계	결핵	성병	치과	기타	총계	결핵
1980		22,454	11,804	8,381	—	2,269	8,995	5,439
1981		8,954	5,775	3,179	—	—	8,146	871
1982		18,516	8,365	10,151	—	—	20,635	6,228
1983		23,243	11,731	11,512	—	—	35,556	5,160
1984		21,776	7,550	14,214	5	7	8,682	4,776
1985		16,436	2,580	13,771	38	47	42,188	4,287

자료 : 보건소

보건소 사업실적(속)

단위 : 명

구분 연도별	환 자 치 료 연 인 원					
	성 병	소아과	산부인과	치 과	기생충병	기 타
1980	861	526	5	—	—	2,224
1981	760	195	—	—	6,320	—
1982	4,063	220	9	—	3,125	6,930
1983	15,071	—	—	—	1,636	13,689
1984	1,930	—	—	108	419	1,449
1985	16,711	2,435	—	1,088	405	17,262

자료 : 보건소

4. 의료인 분포상황

단위 : 명

구분 연도별	의 료 인 분 포 상 황				
	총 계	의 사	한지의사	치과의사	한지치과의사
1980	172	66	—	—	—
1981	186	60	—	—	—
1982	281	66	—	8	—
1983	358	88	—	6	—
1984	381	84	—	11	—
1985	421	106	—	18	—

구분 연도별	의 료 인 분 포 상 황					
	한의사	한지한의사	약사	조산원	간호원	기 타
1980	3	—	93	14	84	—
1981	5	—	103	13	102	—
1982	5	—	81	13	108	—
1983	6	—	95	26	137	—
1984	5	—	90	24	167	—
1985	5	—	107	28	157	—

자료 : 보건소

5. 의약품 제조 및 판매

단위 : 개소

연도 및 구분	제 조 업 소					의약품소분
	계	의약품	화장품	위생용품	의료용구	
1980	1	1	—	—	—	—
1981	1	1	—	—	—	—
1982	2	1	—	—	—	1
1983	1	1	—	—	—	—
1984	—	—	—	—	—	—
1985	—	—	—	—	—	—
용당 1동	—	—	—	—	—	—
용당 2동	—	—	—	—	—	—
산정 1동	—	—	—	—	—	—
산정 2동	—	—	—	—	—	—
산정 3동	—	—	—	—	—	—
대성 1동	—	—	—	—	—	—
대성 2동	—	—	—	—	—	—
양 동	—	—	—	—	—	—
북 교 동	—	—	—	—	—	—
남 교 동	—	—	—	—	—	—
호 남 동	—	—	—	—	—	—
죽 동	—	—	—	—	—	—
부 안 동	—	—	—	—	—	—
동 명 동	—	—	—	—	—	—
명 해 동	—	—	—	—	—	—
유 달 동	—	—	—	—	—	—
만 호 동	—	—	—	—	—	—
서 산 동	—	—	—	—	—	—
온 금 동	—	—	—	—	—	—
죽 교 1동	—	—	—	—	—	—
죽 교 2동	—	—	—	—	—	—
죽 교 3동	—	—	—	—	—	—
달 성 동	—	—	—	—	—	—
대 반 동	—	—	—	—	—	—
이 로 동	—	—	—	—	—	—
총 무 동	—	—	—	—	—	—
연 동	—	—	—	—	—	—

자료 : 보건소

의약품 제조 및 판매 (속)

단위 : 개소

연도 및 구분	관 매 업 소							의 위	료 생	구 용 품
	계	약 국	도매 상	약종 상	한약업자	매약 상				
1980	151	77	13	8	53	—	—			
1981	186	85	7	7	49	—	38			
1982	188	81	7	7	49	—	44			
1983	192	82	7	7	48	—	48			
1984	208	90	7	7	48	—	56			
1985	210	91	7	7	44	—	61			
용당 1 동	9	7	—	—	—	—	2			
용당 2 동	7	5	—	—	—	—	2			
산정 1 동	6	4	—	—	—	—	2			
산정 2 동	12	3	—	—	—	—	9			
산정 3 동	3	2	—	—	1	—	—			
대성 1 동	2	2	—	—	—	—	—			
대성 2 동	8	2	—	—	3	—	3			
양 동	4	3	—	—	1	—	—			
북 교 동	4	3	—	—	1	—	—			
남 교 동	15	4	1	1	3	—	6			
호 남 동	24	7	1	—	6	—	10			
죽 동	17	3	—	—	2	—	12			
무 안 동	15	4	—	—	3	—	8			
동 명 동	8	4	—	—	1	—	3			
명 해 동	20	9	4	1	6	—	—			
유 달 동	8	3	1	—	4	—	—			
만 호 동	17	8	—	—	6	—	3			
서 산 동	5	3	—	1	1	—	—			
온 금 동	1	—	—	—	1	—	—			
죽 교 1 동	3	2	—	1	—	—	—			
죽 교 2 동	4	3	—	—	—	—	1			
죽 교 3 동	—	—	—	—	—	—	—			
달 성 동	1	—	—	1	—	—	—			
대 반 동	—	—	—	—	—	—	—			
이 로 동	13	6	—	2	5	—	—			
충 무 동	—	—	—	—	—	—	—			
연 동	4	4	—	—	—	—	—			

자료 : 보건소

6. 예방접종 실적

단위 : 명

연도별	구분	장티푸스	콜레라	D·T	D·P·T	소아미비	B·C·G	일본뇌염	기타 (총역)
	1980		49,017	333,203	5,492	9,880	14,938	11,745	—
1981		45,843	85,763	5,331	14,782	15,930	10,268	—	24,484
1982		2,881	38,802	3,501	9,134	15,447	10,498	—	5,691
1983		13,048	42,789	4,957	13,842	16,885	10,397	30,572	242
1984		14,942	39,417	4,784	22,386	27,386	10,238	26,201	7,945
1985		14,578	20,076	4,560	26,802	30,181	10,694	90,659	6,100

자료 : 보건소

7. 결핵환자 현황

단위 : 명

연도별	구분	연 말 현 재				계	증 가				
		총계	양성	음성	요관찰자		검진발견		전입	복귀	기타
							객담	X-선			
1980		852	301	177	372	715	107	598	5	5	—
1981		871	293	217	361	679	99	563	7	10	—
1982		828	277	247	304	847	83	493	11	39	221
1983		831	207	223	401	860	76	516	18	33	217
1984		778	194	204	380	789	75	491	14	43	166
1985		619	206	161	252	673	107	432	7	16	111

연도별	구분	감 소					
		계	완 치	사 망	전 출	중 단	기 타
1980		421	271	25	21	93	11
1981		421	271	25	21	93	11
1982		880	304	15	18	91	462
1983		855	365	16	16	86	372
1984		841	277	20	24	94	426
1985		884	299	15	17	74	429

자료 : 보건소

8. 부정의료업자 단속실적

단위: 명

구분 연도별	적 발 상 황							
	계	무면허업자	면허대여자	표방위반	광고위반	무계출	시설위반	기 타
1980	15	12	—	—	—	—	3	—
1981	12	3	—	1	—	—	5	3
1982	9	—	—	2	—	—	4	5
1983	12	3	—	—	—	—	4	4
1984	1	—	—	—	1	—	—	—
1985	11	6	—	3	—	—	1	1

구분 연도별	처 리 상 황						
	계	고 발	폐 쇄	업무정지	시설개수	훈 계	기 타
1980	—	—	—	—	—	—	—
1981	—	—	—	—	—	—	—
1982	9	—	—	—	3	6	—
1983	12	2	2	—	4	4	—
1984	1	—	—	—	—	1	—
1985	11	6	—	—	3	2	—

자료: 보건소

9. 가족계획 사업실적

단위: 명

구분 연도별	총 계	불 입 시 술			자궁내장치	콘 돔	먹는피임약	월경조절 시 술
		계	정 관	난 관	시 술			
1980	15,985	1,085	120	965	1,300	5,640	7,540	420
1981	15,343	906	131	775	960	5,840	7,280	357
1982	15,558	1,179	170	1,009	819	5,880	7,130	550
1983	16,441	2,096	486	1,610	1,226	7,560	4,459	1,100
1984	15,522	1,843	413	1,430	1,073	7,992	3,614	1,000
1985	14,024	1,698	382	1,316	1,295	6,897	3,379	755

자료: 보건소

10 . 제 1.2종 법정전염병발생 및 사망현황

단위 : 명

구분 연도별	1 종 전염병									
	장티푸스		파라티푸스		디프테리아		세균성이질		콜레라	
	발생	사망	발생	사망	발생	사망	발생	사망	발생	사망
1980	—	—	—	—	—	—	—	—	94	2
1981	—	—	—	—	—	—	—	—	—	—
1982	—	—	—	—	—	—	—	—	—	—
1983	—	—	—	—	—	—	—	—	—	—
1984	2	—	—	—	—	—	—	—	—	—
1985	—	—	—	—	—	—	—	—	—	—

구분 연도별	2 종 전염병									
	백일해		홍역		유행성이하선염		일본뇌염		기타	
	발생	사망	발생	사망	발생	사망	발생	사망	발생	사망
1980	—	—	—	—	—	—	—	—	—	—
1981	—	—	—	—	—	—	—	—	—	—
1982	6	—	143	—	3	—	—	—	11	—
1983	—	—	—	—	—	—	3	1	—	—
1984	24	—	8	—	5	—	—	—	—	—
1985	2	—	19	—	13	—	—	—	—	—

자료 : 보건소

11 . 식품접객업소 현황

단위 : 개소

구분 연도별	계	전문음식점업	유흥음식점업		
			대중음식점	인삼찜집	간이주점
1980	708	30	554	—	—
1981	785	30	594	—	—
1982	939	41	726	—	—
1983	810	42	553	4	30
1984	880	49	606	4	30
1985	862	—	620	2	—

자료 : 보건소

식품접객업소 현황 (속)

단위 : 개소

구분 연도별	유 흥 음 식 점			과자명업용	다 방 업	휴 계 실
	일반유흥음식점	무도유흥음식점	외국인전용유흥			
1980	12	—	—	17	95	—
1981	12	—	—	18	120	—
1982	15	—	—	17	140	—
1983	14	3	—	13	151	—
1984	13	4	—	17	157	—
1985	56	3	—	17	164	—

자료 : 보건과

12. 환경위생관계 업소현황

단위 : 개소

구분 연도별	총 계	숙 박 업				이 · 미 용 업		
		계	호텔	여관	여인숙	계	이용업	미용업
1980	702	311	—	51	259	335	175	160
1981	775	333	—	71	262	375	196	179
1982	870	344	—	80	264	441	212	229
1983	926	346	—	83	263	456	214	242
1984	1,014	357	1	84	272	519	228	291
1985	1,126	378	1	98	279	551	233	318

구분 연도별	목 욕 탕 업						유 기 장 업			
	계	공동탕	가족탕	한증탕	수영장	실내수영장	계	당구장	전자유기장	기 타
1980	26	22	3	—	1	—	30	27	3	—
1981	26	25	3	—	1	—	41	38	3	—
1982	34	34	—	—	—	—	51	48	3	—
1983	38	38	—	—	—	—	86	81	3	2
1984	39	39	—	—	—	—	99	94	3	2
1985	42	42	—	—	—	—	155	105	48	2

자료 : 보건과

13. 의료보험조합 및 수혜자현황

단위 : 명

연도별	구분 조합수	계			1 종 조합 (직장)				
		수혜자수			조합수	사업장수	수혜자수		
		계	피보험자	피부양자			계	피보험자	피부양자
1980	1	12,708	6,252	6,451	1	21	12,708	6,252	6,451
1981	1	17,989	7,980	10,007	1	44	18,220	8,040	10,080
1982	2	145,282	138,451	11,831	1	63	20,495	8,664	11,831
1983	2	140,953	124,524	16,429	1	102	26,204	9,775	16,429
1984	2	133,832	115,629	18,203	1	111	27,527	9,324	18,203
1985	2	129,818	33,500	96,318	1	119	28,402	9,757	18,645

연도별	구분 조합수	2 종 조합 (지역)		
		수혜자수		
		계	피보험자	피부양자
1980	—	—	—	—
1981	—	—	—	—
1982	1	124,787	124,787	—
1983	1	114,749	114,749	—
1984	1	106,305	106,305	—
1985	1	101,416	23,743	77,673

자료 : 보건과

14 . 모자보건사업실적

단위 : 명

연도별	구분	등 록 상 황						분 만 개 조	
		신규등록		퇴 록		연말현재수		조산원직접	분만셀사용
		임산부	영유아	임산부	영유아	임산부	영유아		
1980		240	340	57	—	183	340	—	—
1981		235	330	130	42	288	628	—	—
1982		361	338	200	264	449	702	—	107
1983		2,007	4,013	1,270	661	1,131	4,054	—	413
1984		530	599	1,192	3,713	469	940	—	196
1985		2,652	2,929	1,852	2,262	1,269	1,607	—	475

자료 : 보건소

15 . 국가보훈대상자 현황

85.12.31 기준

구분 지청별 동	국 가 유 공 자								
	합 계	애국지사	전상공상 군 경	무공보국 수 훈 자	제일학도 의 용 군	4·19 상이	공상공무원	국가사회 발전특별 공로사이	계
1980	546	—	195	—	—	2	7	—	204
1981	618	1	222	2	—	2	7	—	234
1982	611	2	218	2	—	2	6	—	230
1983	609	3	226	2	—	2	6	—	229
1984	595	3	228	2	—	3	7	—	243
1985	704	2	227	66	—	3	6	—	304
목포지청	2,581	2	705	157	—	3	8	—	875
목포시	704	2	227	66	—	3	6	—	304
용당1동	91	1	32	8	—	—	1	—	42
용당2동	55	—	17	7	—	—	1	—	25
산정1동	54	—	12	9	—	—	0	—	21
산정2동	47	—	18	3	—	—	1	—	22
산정3동	79	—	27	5	—	1	0	—	33
대성1동	24	—	4	4	—	—	1	—	9
대성2동	14	—	4	1	—	—	0	—	5
양 동	19	—	7	2	—	—	0	—	9
북교동	12	—	3	2	—	—	0	—	5
남교동	13	—	2	2	—	—	0	—	4
호남동	17	1	7	2	—	—	1	—	11
죽 동	11	—	3	2	—	—	0	—	5
부안동	11	—	4	1	—	—	1	—	6
동명동	41	—	16	2	—	—	—	—	18
영해동	4	—	—	2	—	—	—	—	2
유달동	16	—	8	2	—	—	—	—	10
만호동	11	—	3	—	—	—	—	—	3
서산동	12	—	5	—	—	—	—	—	5
온금동	6	—	2	—	—	—	—	—	2
죽교1동	34	—	11	5	—	—	—	—	16
죽교2동	19	—	5	—	—	1	—	—	7
죽교3동	11	—	2	—	—	—	—	—	2
달성동	7	—	4	—	—	—	—	—	4
대반동	—	—	—	—	—	—	—	—	—
이로동	74	—	19	7	—	1	—	—	27
충무동	3	—	2	—	—	—	—	—	2
연 동	19	—	9	—	—	—	—	—	9

자료 : 국가보훈처 목포지청

국가보훈 대상자 현황 (속)

85.12.31기준

연도 및 지칭명	구분		유족						기타대상자			
	애국 유족	4.19 유족	순직공상 공무원 유족	전몰, 전상, 공상군경유족				계	월남 귀순자	반공 포로 상이	전역 하사 관	계
				미망인	자녀	부모	기타					
1980	4	1	—	148	8	180	—	241	—	1	—	1
1981	2	1	22	115	13	180	—	383	—	1	—	1
1982	5	1	21	165	13	175	—	380	—	1	—	1
1983	6	1	18	167	12	165	—	369	—	1	—	1
1984	6	—	22	160	11	151	—	350	—	1	1	2
1985	8	—	20	174	42	153	—	397	—	1	2	3
목포지청	17	1	37	613	128	902	—	1,698	—	4	4	8
목포시	8	—	20	174	42	153	—	397	—	1	2	3
용당1동	2	—	4	29	1	12	—	48	—	—	1	1
용당2동	1	—	3	15	3	7	—	29	—	1	—	1
산정1동	—	—	—	9	7	17	—	33	—	—	—	—
산정2동	—	—	—	15	—	10	—	25	—	—	—	—
산정3동	1	—	2	24	3	16	—	46	—	—	—	—
대성1동	—	—	1	5	4	5	—	15	—	—	—	—
대성2동	—	—	1	3	—	5	—	9	—	—	—	—
양동	—	—	—	6	1	3	—	10	—	—	—	—
북교동	—	—	—	2	1	4	—	7	—	—	—	—
남교동	—	—	—	1	—	8	—	9	—	—	—	—
호남동	—	—	1	1	—	4	—	6	—	—	—	—
죽동	—	—	2	2	—	2	—	6	—	—	—	—
무안동	—	—	—	4	—	1	—	5	—	—	—	—
동명동	—	—	1	11	3	8	—	23	—	—	—	—
영해동	—	—	—	1	—	1	—	2	—	—	—	—
유달동	—	—	—	1	1	4	—	6	—	—	—	—
만호동	—	—	—	4	2	2	—	8	—	—	—	—
서산동	—	—	—	3	2	2	—	7	—	—	—	—
온규동	—	—	—	1	—	3	—	4	—	—	—	—
죽교1동	2	—	1	5	3	7	—	18	—	—	—	—
죽교2동	—	—	—	4	2	5	—	11	—	—	1	1
죽교3동	—	—	—	4	—	5	—	9	—	—	—	—
달성동	—	—	—	—	—	3	—	3	—	—	—	—
대반동	—	—	—	—	—	—	—	—	—	—	—	—
이로동	2	—	4	20	8	13	—	47	—	—	—	—
충무동	—	—	—	—	—	1	—	1	—	—	—	—
연동	—	—	—	4	1	5	—	10	—	—	—	—

자료 : 국가보훈처 목포지청

16. 국가보훈대상자 취업현황

단위 : 명

구분 시군별 (지청별)	합 계			국 가 유 공 자		
	계	남	여	계	남	여
1980	161	138	23	83	69	14
1981	221	180	41	117	90	27
1982	231	192	39	120	94	26
1983	241	187	54	115	84	31
1984	243	190	53	118	86	32
1985	246	192	54	119	87	32
목포지청	776	560	216	416	276	140
목포시	246	192	54	119	87	32

구분 시군및 지청별	유 족			기 타 대 상 자		
	계	남	여	계	남	여
1980	69	64	5	9	5	4
1981	82	75	7	22	15	7
1982	90	83	7	21	15	6
1983	106	87	19	20	16	4
1984	104	86	18	21	18	3
1985	106	87	19	21	18	3
목포지청	319	254	65	41	30	11
목포시	106	87	19	21	18	3

자료 : 국가보훈처 목포지청

17. 국가보훈대상 자녀취학현황

구분 시군별 지청별	합 계				국 가 유 공 자			
	계	중학교	고 교	대 학	계	중학교	고 교	대 학
1980	501	469		32	381	356		25
1981	340	256		84	243	179		64
1982	430	394		36	356	390		66
1983	451	342		109	315	243		72
1984	433	143	163	127	252	80	81	95
1985	435	142	166	127	265	85	94	86
목포보훈지청	907	377	403	127	680	296	298	86
목포시	435	142	166	127	265	85	94	86

자료 : 국가보훈처 목포지청

국가보훈대상자녀 취학현황 (속)

85.12.31 기준

사군 및 (지청별)	구분	배 우 자				자 녀 (전역하사관자녀포함)				
		계	중학교	고 교	대 학	계	중학교	고 교	대 학	
1980		120	—	113	—	7	—	—	—	—
1981		97	—	77	—	20	—	4	—	—
1982		120	—	100	—	20	4	6	—	—
1983		130	—	93	—	37	6	3	4	—
1984		174	60	78	36	7	3	3	4	—
1985		163	54	68	41	7	3	3	4	—
목포보훈지청		220	78	101	41	7	3	3	4	—
목 포 시		163	54	68	41	7	3	3	4	—

자료 : 국가보훈처 목포지청

18. 사회복지시설 분포현황

단위 : 시설 : 개소
인원 : 명

연도	구분	총 계		영 아 원		육 아 원		심신장애아시설		부랑자시설(부랑인)	
		시설수	인원	시설수	인원	시설수	인원	시설수	인원	시설수	인원
1980		21	1,601	—	—	4	479	—	—	1	82
1981		9	1,626	—	—	5	546	—	—	1	849
1982		8	1,561	—	—	4	467	—	—	1	857
1983		9	1,647	—	—	4	458	2	89	1	891
1984		10	1,725	—	—	4	446	3	91	1	968
1985		10	1,782	—	—	4	426	3	138	1	1,015

연도별	구분	모 자 시설		농 아 시설		양로원 시설		부랑아 시설		기 타	
		시설수	인원	시설수	인원	시설수	인원	시설수	인원	시설수	인원
1980		1	147	—	—	—	—	13	891	2	2
1981		1	145	2	86	—	—	—	—	—	—
1982		1	145	—	—	—	—	—	—	2	92
1983		1	145	—	—	—	—	1	64	—	—
1984		1	150	—	—	—	—	1	70	—	—
1985		1	138	—	—	—	—	1	65	—	—

자료 : 사회과

19. 생활보호대상자 현황

단위 : 가구, 명

구분 연도 및 명	합 계		가 택 보 호		자 연 보 호	
	가 구	가구원수	가 구	가구원수	가 구	가구원수
1980	4,676	19,805	573	929	4,103	18,876
1981	3,824	15,705	557	938	3,267	14,767
1982	3,823	15,705	556	938	3,267	14,767
1983	6,393	27,507	566	922	5,827	26,585
1984	5,616	25,172	542	890	5,074	24,282
1985	5,033	22,320	570	902	4,463	21,418
용당1동	155	678	25	41	130	637
용당2동	271	1,171	33	64	238	1,107
산정1동	389	1,857	32	47	357	1,810
산정2동	314	1,413	28	39	286	1,374
산정3동	357	1,736	39	57	318	1,679
대성1동	142	516	40	58	102	458
대성2동	182	785	42	70	140	715
양 동	179	671	24	40	155	631
북교동	33	108	6	11	27	97
남교동	10	23	5	5	5	18
호남동	28	107	7	9	21	98
죽 동	29	100	3	9	26	94
무안동	20	71	7	17	13	54
동명동	258	1,128	28	36	230	1,092
영해동	150	660	13	19	137	641
유달동	72	312	2	2	70	310
만호동	79	253	13	15	66	238
서산동	401	1,977	26	47	375	1,930
온금동	137	548	9	11	128	537
죽교1동	346	1,549	25	36	321	1,513
죽교2동	213	859	18	35	195	824
죽교3동	320	1,473	25	33	295	1,440
달성동	225	1,005	22	31	203	974
대반동	156	712	11	16	145	666
이로동	295	1,429	48	89	247	1,340
충무동	36	141	12	28	24	113
연 동	236	1,038	27	40	209	998

자료 : 사회과

20. 영세민취로구호사업 설치현황

단위 : 천원

구분 연도별	사 업 장 수	취 로 가 구 수	취 로 연 인 원	재 원 별	
				계	국 비
1980	38	17,923	125,466	590,364	565,577
1981	27	6,537	45,798	257,036	223,393
1982	36	6,595	61,576	319,479	310,000
1983	63	5,600	39,223	247,327	225,000
1984	42	2,707	30,160	286,329	244,000
1985	71	3,790	35,046	312,410	223,000

구분 연도별	재 원 별 지 방 비	사 업 별			
		km	m ²	ha	건
1980	24,787	6.9	1,255	—	38
1981	33,643	7.1	—	17	1
1982	9,479	15,874	—	317	1
1983	22,327	13,283	—	6.3	—
1984	42,329	6,814	—	80.84	—
1985	89,410	—	—	—	—

자료 : 사회과

21. 생활보호대상자 양곡지급상황

단위 : 명, kg

연도 및시군명	구분 인원	구분 종별			
		계	미곡	맥류	소맥
1980	929	174,485	118,716	56,889	—
1981	929	142,769	96,456	46,223	—
1982	938	145,849	98,602	47,247	—
1983	922	140,290	94,844	45,446	—
1984	890	138,339 <u>235</u>	93,527 <u>989</u>	44,811 <u>246</u>	—
1985	928	143,835 <u>907</u>	97,241 <u>169</u>	46,594 <u>738</u>	—
용당1동	41	6,375 <u>090</u>	4,309 <u>920</u>	2,065 <u>170</u>	—
용당2동	76	11,817 <u>240</u>	7,989 <u>120</u>	3,828 <u>120</u>	—
산정1동	41	6,375 <u>090</u>	4,309 <u>920</u>	2,065 <u>170</u>	—
산정2동	41	6,375 <u>090</u>	4,309 <u>920</u>	2,065 <u>170</u>	—
산정3동	67	10,417 <u>830</u>	7,043 <u>040</u>	3,374 <u>730</u>	—
대성1동	51	7,929 <u>990</u>	5,361 <u>120</u>	2,568 <u>870</u>	—
대성2동	73	11,350 <u>770</u>	7,673 <u>760</u>	3,677 <u>010</u>	—
양동	46	7,152 <u>540</u>	4,835 <u>520</u>	2,317 <u>020</u>	—
북교동	10	1,554 <u>900</u>	1,051 <u>200</u>	503 <u>700</u>	—
남교동	5	777 <u>450</u>	525 <u>600</u>	251 <u>850</u>	—
호남동	8	1,243 <u>920</u>	840 <u>960</u>	402 <u>960</u>	—
죽동	5	777 <u>450</u>	525 <u>600</u>	251 <u>850</u>	—
무안동	19	2,954 <u>310</u>	1,997 <u>280</u>	957 <u>030</u>	—
동명동	29	4,509 <u>210</u>	3,048 <u>480</u>	1,460 <u>730</u>	—
영해동	16	2,487 <u>840</u>	1,681 <u>920</u>	805 <u>920</u>	—
유달동	1	155 <u>490</u>	105 <u>120</u>	50 <u>370</u>	—
만호동	14	2,176 <u>860</u>	1,471 <u>680</u>	705 <u>180</u>	—
서산동	48	7,463 <u>520</u>	5,045 <u>760</u>	2,417 <u>760</u>	—
온금동	14	2,176 <u>860</u>	1,471 <u>680</u>	705 <u>180</u>	—
죽교1동	42	6,530 <u>580</u>	4,415 <u>040</u>	2,115 <u>540</u>	—
죽교2동	40	6,219 <u>600</u>	4,204 <u>800</u>	2,014 <u>800</u>	—
죽교3동	32	4,975 <u>680</u>	3,363 <u>840</u>	1,611 <u>840</u>	—
달성동	35	5,442 <u>150</u>	3,679 <u>200</u>	1,762 <u>950</u>	—
대반동	16	2,487 <u>840</u>	1,681 <u>920</u>	805 <u>920</u>	—
이로동	94	14,157 <u>247</u>	9,571 <u>089</u>	4,586 <u>158</u>	—
충무동	28	4,353 <u>720</u>	2,943 <u>360</u>	1,410 <u>360</u>	—
연동	36	5,597 <u>640</u>	3,784 <u>320</u>	1,813 <u>320</u>	—

자료 : 사회과

22. 적십자회원수 및 회비모금현황

단위 : 명, 천원

연도 및 시군명	구분	'81		'81		'83		'84		'85		'86	
		회원수	회비액	회원수	회비액	회원수	회비액	회원수	회비액	회원수	회비액	회원수	회비액
1980		23,278	23,731	—	—	—	—	—	—	—	—	—	—
1981		—	—	29,227	42,365	—	—	—	—	—	—	—	—
1982		—	—	—	—	25,279	50,143	31,473	54,958	—	—	—	—
1983		—	—	—	—	—	—	—	—	27,896	60,153	—	—
1984		—	—	—	—	—	—	—	—	—	—	36,836	63,445
1985		—	—	—	—	—	—	—	—	—	—	29,322	63,445
용당1동		—	—	—	—	—	—	—	—	—	—	2,705	5,847
용당2동		—	—	—	—	—	—	—	—	—	—	1,808	4,375
산정1동		—	—	—	—	—	—	—	—	—	—	1,469	2,970
산정2동		—	—	—	—	—	—	—	—	—	—	2,213	2,213
산정3동		—	—	—	—	—	—	—	—	—	—	2,091	1,568
대성1동		—	—	—	—	—	—	—	—	—	—	845	1,129
대성2동		—	—	—	—	—	—	—	—	—	—	1,159	1,039
양동		—	—	—	—	—	—	—	—	—	—	1,125	1,330
북교동		—	—	—	—	—	—	—	—	—	—	559	1,588
남교동		—	—	—	—	—	—	—	—	—	—	637	2,032
호남동		—	—	—	—	—	—	—	—	—	—	511	3,752
죽동		—	—	—	—	—	—	—	—	—	—	570	2,067
무안동		—	—	—	—	—	—	—	—	—	—	360	1,877
동명동		—	—	—	—	—	—	—	—	—	—	2,229	5,590
영해동		—	—	—	—	—	—	—	—	—	—	548	3,575
유달동		—	—	—	—	—	—	—	—	—	—	463	1,862
만호동		—	—	—	—	—	—	—	—	—	—	1,027	3,180
서산동		—	—	—	—	—	—	—	—	—	—	1,380	1,148
온금동		—	—	—	—	—	—	—	—	—	—	485	1,665
죽교1동		—	—	—	—	—	—	—	—	—	—	1,493	1,573
죽교2동		—	—	—	—	—	—	—	—	—	—	762	1,068
죽교3동		—	—	—	—	—	—	—	—	—	—	493	493
달성동		—	—	—	—	—	—	—	—	—	—	577	591
대반동		—	—	—	—	—	—	—	—	—	—	216	165
이로동		—	—	—	—	—	—	—	—	—	—	2,180	8,619
충무동		—	—	—	—	—	—	—	—	—	—	341	346
연동		—	—	—	—	—	—	—	—	—	—	1,076	1,783

자료 : 총무과

1. 각급학교 총괄

단위 : 개소, 명

연도 및학교별	구분	학 교 수				학 급 수		교실수	학 생 수		
		계	국립	공립	사립	인 가	편 성		계	남	여
1981		56	3	28	25	1,288	1,286	1,357	77,753	43,618	34,135
1982		63	3	29	31	1,415	1,356	1,371	80,015	44,561	35,354
1983		64	3	30	31	1,438	1,405	1,305	83,527	47,224	36,503
1984		73	3	32	38	1,410	1,364	1,548	83,746	46,941	36,805
1985		83	3	41	39	1,486	1,427	1,530	84,413	47,128	37,285
1986		81	3	38	40	1,553	1,508	1,730	83,854	46,303	37,551
유치원		29	—	9	20	53	50	48	1,761	931	830
국민학교		19	1	18	—	663	663	722	30,043	15,598	14,445
중학교		13	—	6	7	333	317	315	19,584	10,192	9,392
인문계 고등학교		10	—	3	7	294	276	284	15,530	9,456	6,074
실업계 고등학교		4	—	2	2	147	139	125	7,479	3,183	4,296
전문대학		3	1	—	2	17	17	128	3,243	2,309	934
교육대학		—	—	—	—	—	—	—	—	—	—
대학(교)		1	1	—	—	25	25	87	5,979	4,483	1,496
대학원		—	—	—	—	—	—	—	—	—	—
각종학교 (대학)		—	—	—	—	—	—	—	—	—	—
각종학교 (고교)		—	—	—	—	—	—	—	—	—	—
각종학교 (중학)		—	—	—	—	—	—	—	—	—	—
고등국민학교		—	—	—	—	—	—	—	—	—	—
고등기술학교		—	—	—	—	—	—	—	—	—	—
국민학교		—	—	—	—	—	—	—	—	—	—
특수학교		2	—	—	2	21	21	21	235	151	84

자료 : 시교육청

각급학교총괄 (속)

단위 : 개소, 명

구분 연도 및 학교별	교 직 원 수						
	계	교 원 수		기 타 직 원 수			
		계	남	여	계	남	여
1981	2,292	1,897	1,401	496	395	273	122
1982	2,530	2,034	1,499	535	496	347	149
1983	2,599	2,156	1,591	565	478	310	168
1984	2,854	2,295	1,672	623	559	399	160
1985	2,861	2,310	1,664	646	551	391	160
1986	2,978	2,416	1,724	692	562	424	138
유치원	124	92	18	74	32	20	12
국민학교	816	745	493	252	71	55	16
중학교	530	460	320	140	70	56	14
인문계 고등학교	584	506	410	96	78	66	12
실업계 고등학교	315	268	196	72	47	39	8
전문대학	258	133	113	20	125	102	23
교육대학	—	—	—	—	—	—	—
대학(교)	311	180	164	16	131	80	51
대학원	—	—	—	—	—	—	—
각종학교 (대학)	—	—	—	—	—	—	—
각종학교 (고교)	—	—	—	—	—	—	—
각종학교 (중학)	—	—	—	—	—	—	—
간등국민학교	—	—	—	—	—	—	—
고등기술학교	—	—	—	—	—	—	—
공민학교	—	—	—	—	—	—	—
특수학교	40	32	10	22	8	6	2

자료 : 시교육청

2. 유치원현황

단위 : 개소, 반, 명

연도별	구분 원 수	학 급 수		원 아 수		
		인 가	편 성	계	남	여
1981	5	10	10	392	231	161
1982	8	16	15	580	317	263
1983	13	25	23	757	399	358
1984	19	37	31	1,051	631	420
1985	27	50	41	1,514	810	704
1986	29	53	50	1,761	931	830

연도별	구분 계	교 원 수		기 타 적 원 수		
		남	여	계	남	여
1981	19	5	14	7	1	6
1982	26	7	19	10	1	9
1983	46	9	37	13	3	10
1984	62	16	46	23	7	16
1985	66	17	49	27	9	18
1986	92	18	74	32	20	12

연도별	구분 계	입 원 자 수			수 료 자 수			교 실 수			
		남	여	계	남	여	계	보통교실	유희실	공작실	
1981	392	231	161	300	133	117	14	7	5	2	
1982	580	317	263	398	235	163	19	10	6	3	
1983	757	399	358	591	310	281	29	20	7	2	
1984	1,051	631	420	1,324	739	585	34	24	10	—	
1985	1,514	810	704	1,293	776	517	38	27	11	—	
1986	1,761	931	830	1,414	744	670	48	31	12	5	

자료 : 시교육청

3. 국민학교 현황

단위 : 개소, 반, 명

연도별	학 교 수		학 급 수		학 생 수			교 원 수		
	본교	분교	인 가	번 성	세	남	여	계	남	여
1981	18	2	619	619	35,013	18,048	16,965	666	420	246
1982	19	2	627	627	34,160	17,723	16,437	682	443	239
1983	20	2	645	645	33,357	17,344	16,013	720	481	239
1984	20	2	596	596	31,908	16,628	15,280	739	490	249
1985	19	3	607	607	30,950	16,130	14,820	701	465	236
1986	19	3	663	663	30,043	15,598	14,445	745	493	252

연도별	기 타 직 원 수			입 학 자 수		
	계	남	여	계	남	여
1981	76	47	29	5,426	2,875	2,551
1982	80	49	31	4,971	2,633	2,338
1983	85	57	28	5,088	2,670	2,418
1984	52	26	26	4,791	2,476	2,315
1985	76	54	22	5,110	2,673	2,437
1986	71	55	16	5,224	2,664	2,560

연도별	졸 업 자 수			보 통 교 실 수			
	계	남	여	계	정규교실	가교실	대용교실
1981	5,679	2,991	2,688	542	542	—	—
1982	5,801	2,968	2,833	559	553	—	6
1983	6,046	3,154	2,892	595	579	—	16
1984	6,203	3,163	3,040	579	570	—	9
1985	5,949	3,076	2,873	617	605	—	12
1986	5,758	3,026	2,732	622	612	—	10

자료 : 시교육청

4. 중학교현황(공립·국립)

단위: 개소, 반, 명

연도별	학 교 수				학 급 수		
	구분	계	주 간	야 간	주야간	인 가	편 성
1981		6	6	—	—	151	151
1982		6	6	—	—	161	151
1983		6	6	—	—	162	158
1984		6	6	—	—	165	162
1985		6	6	—	—	171	163
1986		6	6	—	—	171	164

연도별	학 생 수			교 원 수			
	구분	계	남	여	계	남	여
1981		10,179	5,382	4,797	214	167	47
1982		10,459	5,050	5,409	218	171	47
1983		10,584	5,037	5,547	233	177	56
1984		10,855	5,018	5,837	236	172	64
1985		10,498	4,790	5,708	238	169	69
1986		10,118	4,609	5,509	239	157	82

연도별	기 타 직 원 수			입 학 자 수			졸 업 자 수			
	구분	계	남	여	계	남	여	계	남	여
1981		38	30	8	3,569	1,721	1,848	2,448	1,275	1,173
1982		32	27	5	3,570	1,691	1,879	3,054	1,334	1,720
1983		32	28	4	3,622	1,703	1,919	3,279	1,587	1,692
1984		32	27	5	3,863	1,734	2,129	3,364	1,617	1,747
1985		33	26	7	3,335	1,517	1,818	3,359	1,570	1,789
1986		34	27	7	3,283	1,526	1,757	3,315	1,540	1,775

자료: 시교육청

중학교현황 (국립·공립) (속)

단위:개소

연도별	구분	보 통 교 실			특별교실및 관 리 실	
		계	정규교실	가 교 실		대용교실
1981		150	150	—	—	—
1982		155	—	—	—	37
1983		158	157	—	1	35
1984		162	160	—	2	28
1985		163	163	—	—	25.5
1986		164	162	—	2	30.5

자료: 시교육청

5. 중학교현황 (사립)

연도별	구분	학 교 수				학 급 수	
		계	주 간	야 간	주야간	인 가	편 성
1981		6	5	—	1	121	121
1982		6	5	—	1	146	125
1983		6	6	—	—	141	134
1984		6	6	—	—	144	139
1985		7	7	—	—	162	147
1986		7	7	—	—	162	153

연도별	구분	학 생 수			교 원 수		
		계	남	여	계	남	여
1981		8,049	5,186	2,963	167	107	60
1982		8,263	5,022	3,245	172	110	62
1983		8,881	5,284	3,597	184	118	66
1984		9,213	5,454	3,759	198	133	65
1985		9,475	5,601	3,874	212	146	66
1986		9,466	5,583	3,883	221	163	58

자료: 시교육청

중학교현황(사립)(속)

연도별	기 타 직 원 수			입 학 자 수			졸 업 자 수		
	계	남	여	계	남	여	계	남	여
1981	31	26	5	2,861	1,750	1,111	2,865	1,634	1,231
1982	24	28	6	3,029	1,756	1,273	2,590	1,698	892
1983	32	23	9	3,191	1,892	1,299	2,362	1,524	838
1984	33	22	11	3,193	1,897	1,296	2,644	1,607	1,037
1985	37	31	6	3,335	1,972	1,363	2,801	1,616	1,185
1986	36	29	7	3,215	1,884	1,331	2,937	1,723	1,214

연도별	보 통 교 실				특별 교실 및 관리실
	계	정규교실	가 교 실	대용교실	
1981	118	118	—	—	—
1982	125	123	—	2	—
1983	133	133	—	—	35
1984	139	132	—	7	41
1985	147	147	—	—	32
1986	153	153	—	—	43

자료 : 시교육청

6. 인문계고등학교 현황(공립·국립)

단위 : 개소, 반

연도별	학 교 수				학 급 수	
	계	주 간	야 간	주야간	인 가	편 성
1981	3	3	—	—	84	84
1982	3	3	—	—	84	84
1983	3	3	—	—	84	84
1984	3	3	—	—	84	84
1985	3	3	—	—	84	82
1986	3	3	—	—	84	82

자료 : 시교육청

인문계고등학교현황 (공립, 국립) (속)

단위 : 명, 개소

연도별	구분	학 생 수			교 원 수		
		계	남	여	계	남	여
1981		4,978	2,140	2,838	148	127	21
1982		4,847	2,076	2,771	153	131	22
1983		4,851	2,088	2,763	158	129	29
1984		4,780	1,995	2,785	160	129	31
1985		4,708	1,944	2,764	158	124	34
1986		4,555	1,838	2,717	158 ⁽¹⁾	126	32 ⁽¹⁾

연도별	구분	기 타 직 원 수			입 학 자 수			졸 업 자 수		
		계	남	여	계	남	여	계	남	여
1981		36	22	14	1,684	718	966	1,566	723	842
1982		22	16	6	1,674	718	956	1,662	707	955
1983		20	16	4	1,663	712	951	1,563	653	910
1984		20	16	4	1,613	650	963	1,537	667	870
1985		20	16	4	1,629	696	933	1,523	646	877
1986		20	18	2	1,577	657	920	1,519	636	883

연도별	구분	보 통 교 실				특별교실 및관리실
		계	정규교실	가 교 실	대용교실	
1981		90	90	—	—	32
1982		84	84	—	—	34
1983		84	84	—	—	33
1984		84	84	—	—	33
1985		84	84	—	—	32
1986		84	84	—	—	33

자료 : 시교육청

7. 인문계고등학교현황(사립)

구분 연도별	학 교 수				학 급 수	
	계	주 간	야 간	주야간	인 가	편 성
1981	6	6	—	—	145	145
1982	7	5	—	2	208	191
1983	7	5	—	2	214	199
1984	7	7	—	—	212	194
1985	7	6	—	1	210	198
1986	7	7	—	—	210	194

구분 연도별	학 생 수			교 원 수		
	계	남	여	계	남	여
1981	8,061	4,846	3,215	246	192	54
1982	11,134	7,768	3,366	336	270	66
1983	11,523	8,047	3,476	341	279	62
1984	11,288	7,802	3,486	349	280	69
1985	11,214	7,782	3,432	350	286	64
1986	10,975	7,618	3,357	348	284	64

구분 연도별	기 타 직 원 수			입 학 자 수			졸 업 자 수		
	계	남	여	계	남	여	계	남	여
1981	67	47	20	4,080	2,895	1,189	2,357	1,432	925
1982	65	48	17	4,072	2,839	1,233	3,318	2,241	1,077
1983	62	48	14	4,067	2,875	1,192	3,114	2,110	1,004
1984	63	48	15	3,850	2,653	1,197	3,558	2,482	1,076
1985	60	47	13	4,042	2,877	1,165	3,533	2,407	1,126
1986	58	48	10	3,807	2,669	1,138	3,514	2,414	1,100

자료: 각급학교

인문계고등학교현황 (사립) (속)

단위 : 개소

연도별	구분	보 통 교 실				특별교실 및관리실
		계	정규교실	가 교 실	대 용 교 실	
1981		207	207	—	—	—
1982		188	188	—	—	75
1983		196	196	—	—	82
1984		201	201	—	—	89
1985		198	198	—	—	93
1986		200	200	—	—	105.5

자료 : 시교육청

8 . 실업계고등학교현황 (공립)

단위 : 개소, 반, 명

연도별	구분	학 교 수				학 급 수	
		계	주 간	야 간	주야간	인 가	편 성
1981		2	2	—	—	62	62
1982		2	2	—	—	63	62
1983		2	2	—	—	65	63
1984		2	2	—	—	68	63
1985		2	2	—	—	69	62
1986		2	2	—	—	69	61

연도별	구분	학 생 수			교 원 수		
		계	남	여	계	남	여
1981		3,589	3,589	—	127	127	—
1982		3,584	3,584	—	131	130	1
1983		3,584	3,584	—	134	130	4
1984		3,625	3,625	—	138	133	5
1985		3,398	3,398	—	136	130	6
1986		3,183	3,183	—	134	128	6

자료 : 시교육청

실업계고등학교현황(공립)(속)

단위:명,개소

연도별	구분	기 타 직 원 수			입 학 자 수			졸 업 차 수		
		계	남	여	계	남	여	계	남	여
1981		35	29	6	1,267	1,267	—	1,211	1,211	—
1982		27	25	2	1,301	1,301	—	1,243	1,243	—
1983		28	25	3	1,174	1,174	—	1,118	1,118	—
1984		28	24	4	1,390	1,390	—	1,101	1,101	—
1985		27	23	4	1,147	1,147	—	1,101	1,101	—
1986		26	24	2	1,086	1,086	—	1,032	1,032	—

연도별	구분	보 통 교 실			특별교실 및실습실
		계	정규교실	가교실 대용교실	
1981		78	78	—	—
1982		63	57	6	17
1983		55	55	—	55
1984		63	59	—	23
1985		62	62	—	26
1986		61	61	—	58

자료:시교육청

9. 실업계고등학교현황(사립)

단위:

연도별	구분	학 교 수				학 급 수	
		계	주간	야간	주야간	인 가	편 성
1981		2	—	—	2	84	74
1982		1	—	—	1	48	48
1983		1	—	—	1	48	48
1984		2	1	—	1	62	54
1985		2	1	—	1	62	62
1986		2	1	—	1	78	78

자료:각급학교

실업계고등학교현황(사립)(속)

단위:명,개소

연도별	구분	학 생 수			교 원 수		
		계	남	여	계	남	여
1981		4,344	1,814	2,530	128	95	33
1982		2,768	—	2,768	87	56	31
1983		2,837	—	2,837	83	53	30
1984		3,128	—	3,128	100	59	41
1985		3,501	—	3,501	113	58	55
1986		4,296	—	4,296	134	68	66

연도별	구분	기 타 직 원 수			입 학 자 수			졸 업 자 수		
		계	남	여	계	남	여	계	남	여
1981		30	21	9	1,598	630	968	1,038	406	632
1982		21	13	8	960	—	960	710	—	710
1983		21	15	6	958	—	958	857	—	857
1984		22	15	7	1,312	—	1,312	901	—	901
1985		25	16	9	1,407	—	1,407	897	—	897
1986		21	15	6	1,622	—	1,622	955	—	955

연도별	구분	보 통 교 실			특별교실 및실습실
		계	정규교실	가교실 대용교실	
1981		60	60	—	19
1982		34	34	—	16
1983		36	36	—	20
1984		42	42	—	24
1985		54	52	2	19
1986		64	64	—	27

자료:각급학교

10. 전문대학현황

단위 : 개소, 반, 명

연도 및학교별	구분	학교수	학과수	강 의 실 수			학 생 수		
				계	정규교실	가교실	계	남	여
1981		3	9	68	62	6	1,861	1,596	265
1982		3	12	71	52	19	2,296	1,875	421
1983		3	17	115	67	48	2,909	2,158	751
1984		3	17	121	58	63	2,876	2,168	708
1985		3	17	127	80	47	3,298	2,362	936
1986		3	17	128	84	44	3,243	2,309	934
목포해양 전문대		1	3	48	43	5	1,348	1,348	—
목포실업 전문대		1	13	73	34	39	1,595	961	634
목포성신 간호대		1	1	7	7	—	300	—	300

연도 및학교별	구분	교 원 수			직 원 수			입 학 상 황		졸 업 상 황	
		계	남	여	계	남	여	지원자	입학자	졸업자	진학자
1981		112	102	10	70	47	23	2,428	1,861	904	—
1982		118	107	11	117	88	29	2,807	1,313	852	15
1983		130	112	18	71	49	22	2,983	1,282	973	7
1984		129	111	18	166	143	23	2,467	1,275	577	7
1985		132	111	21	115	89	26	2,845	1,822	1,043	10
1986		133	113	20	125	102	23	3,438	1,531	1,074	4
목포해양 전문대		59	59	—	86	77	9	1,998	500	461	—
목포실업 전문대		63	53	10	28	18	10	1,299	905	526	4
목포성신 간호대		11	1	10	11	7	4	141	126	87	—

자료 : 시교육청

11. 대학현황

단위 : 개소, 명

연도 및 학교별	구분 학과수	감 의 실			계	학 생 수					
		계	정규 교실	가교실		수 간			야 간		
						계	남	여	계	남	여
1981	12	40	40	—	818	818	1,224	230	—	—	—
1982	17	40	40	—	1,794	1,794	3,009	570	—	—	—
1983	22	46	42	4	4,125	4,125	3,527	1,116	—	—	—
1984	22	62	59	3	4,875	4,875	3,527	1,348	—	—	—
1985	25	91	87	4	5,547	5,547	4,112	1,435	—	—	—
1986	25	87	87	—	5,979	5,979	4,483	1,496	—	—	—
목포대학	25	87	87	—	5,979	5,979	4,483	1,496	—	—	—

연도 및 학교별	구분	교 수 수			직 원 수			입 학 자 수			졸 업 자 수		
		계	남	여	계	남	여	계	남	여	계	남	여
1981		49	45	4	32	21	11	600	463	137	—	—	—
1982		86	75	11	40	32	8	1,035	763	272	12	12	2
1983		112	99	13	112	44	68	1,271	887	384	225	73	152
1984		164	143	21	117	70	47	1,264	847	415	272	142	130
1985		164	145	19	129	78	51	1,367	987	380	488	251	237
1986		180	164	16	131	80	51	1,355	952	403	724	407	317
목포대학		180	164	16	131	80	51	1,355	952	403	724	407	317

자료 : 시교육청

12. 특수학교현황

단위 : 개소, 반, 명

연도 및 학력별	구분 학교수	학급수		학 생 수			교 원 수			기 타 직 원 수		
		인가	편성	계	남	여	계	남	여	계	남	여
1981	2	15	10	75	34	21	12	5	7	2	2	—
1982	2	15	11	94	58	36	14	4	10	4	4	—
1983	2	15	12	119	74	45	15	4	11	2	2	—
1984	2	15	14	147	93	54	20	6	14	3	1	2
1985	3	29	23	310	199	111	40	13	27	2	2	—
1986	2	21	21	235	151	84	32	10	22	8	6	2
국민학교과정	2	14	14	159	103	56	18	5	13	5	3	2
중학교과정	2	7	7	76	48	28	14	5	9	3	3	—

자료 : 시교육청

특수학교현황(속)

연도 및 학력별	구분	입학자수			졸업자수			취학자수			보통교실			특별교실 및실습실	
		계	남	여	계	남	여	계	남	여	계	정규교실	가교실		대용교실
1981		38	28	10	3	2	1	3	2	1	17	17	—	—	6
1982		33	21	12	6	5	1	6	5	1	15	15	—	—	8
1983		30	15	15	6	3	3	6	3	3	16	16	—	—	8
1984		32	27	5	—	—	—	—	—	—	15	15	—	—	2
1985		111	67	44	—	—	—	—	—	—	21	21	—	—	14
1986		65	38	27	—	—	—	—	—	—	21	21	—	—	4
	국민학교과정	35	21	14	—	—	—	—	—	—	14	14	—	—	2
	중학교과정	30	17	13	—	—	—	—	—	—	7	7	—	—	2

자료: 시교육청

13. 시설강습소현황

단위: 개소, 명

연도별	구분	강습소수	수강자수			이수자수		
			계	남	여	계	남	여
1981		67	3,695	2,010	1,685	22,411	12,409	10,002
1982		58 (5)	3,249 (258)	1,743 (258)	1,506	17,084 (7,348)	7,750 (7,348)	9,334
1983		67 (5)	3,729 (15)	2,093 (15)	1,636	4,755 (7,580)	2,409 (7,580)	2,346
1984		78 (9)	3,136 (1,003)	1,567 (1,003)	1,569	5,761	3,477	2,284
1985		95	5,799 (420)	2,990 (310)	2,809 (110)	10,269 (6,220)	5,681 (4,790)	4,588 (1,430)
1986		93 (28)	5,890 (502)	3,015 (370)	2,815 (132)	10,180 (6,540)	5,651 (5,020)	4,529 (1,520)

연도별	구분	강사수			강의실	실험실습실	사무실
		계	남	여			
1981		129	99	30	111	—	—
1982		113	85	28	62	43	52
1983		158	117	41	91	—	—
1984		150	108	42	82	10	—
1985		175 (24)	132 (24)	43	165	27	133
1986		153 ()	116	37	125	27	96

자료: 시교육청

14. 적령아동취학상황

단위: 명

연도별	구분	적령아동수				입학아동				취학율
		총수	당초아동수	잔입아동수	전출아동수	총수	국립	공립	사립	
1981		5,617	—	—	—	5,426	180	5,246	—	96.5
1982		5,162	5,065	97	—	4,971	180	4,791	—	96.2
1983		5,171	5,171	—	—	5,088	180	4,908	—	98.4
1984		4,842	4,736	106	—	4,791	180	4,611	—	98.9
1985		5,237	5,149	88	—	5,116	180	4,936	—	97.7
1986		5,341	5,285	56	—	5,224	165	5,059	—	97.8

자료: 시교육청

15. 공공도서관 현황

단위: 명, 석

연도및 도서관	구분	직원수	좌석수	장서수(권)	연간이용자수
1982	7	452	12,129	171,680	
1983	12	794	15,205	266,422	
1984	10	794	17,228	252,687	
1985	10	972	17,600	198,848	
1986	12	996	19,183	125,578	
도서관수	6	420	5,178	59,559	
북보시립도서관	6	576	14,005	66,019	

자료: 시립도서관, 학생도서관

16. 문화재 현황

단위: 개소

연도별	구분	총계	국가지정문화재						
			계	국보	보물	사적및 사적명승	사적	천연 기념물	명승
1980		4	1	—	—	—	1	—	—
1981		4	1	—	—	—	1	—	—
1982		4	1	—	—	—	1	—	—
1983		4	1	—	—	—	1	—	—
1984		4	1	—	—	—	1	—	—
1985		4	1	—	—	—	1	—	—

자료: 공보실

문화재 현황 (속)

단위 : 개소

연도별	구분	국가지정문화재		지방문화재					
		민속자료	무형문화재	계	유형문화재	기념물	무형문화재	민속자료	지정문화재 이외의 문화재
1980		—	—	3	1	2	—	—	—
1981		—	—	3	1	2	—	—	—
1982		—	—	3	1	2	—	—	—
1983		—	—	3	1	2	—	—	—
1984		—	—	3	1	2	—	—	—
1985		—	—	3	1	2	—	—	—

자료 : 공보실

17. 공연장현황

단위 : 명

연도별	구분	시설수	수용인원	연관람인원	종업원수		
					계	남	여
1980		6	4,073	224,675	34	28	6
1981		6	4,073	169,988	31	26	5
1982		6	4,073	175,941	54	48	6
1983		8	5,637	137,233	33	28	5
1984		8	5,637	136,686	33	28	5
1985		9	2,880	128,508	32	25	7

자료 : 공보실

18. 종교단체현황

단위 : 명

연도별	구분	기독교		천주교		불교		유교	
		교당	교직자	교당	교직자	교당	교직자	교당	교직자
1980		65	165	7	23	19	45	—	—
1981		64	161	7	23	19	42	—	—
1982		68	171	7	23	19	19	—	—
1983		77	234	7	23	18	18	—	—
1984		77	231	7	23	12	19	—	—
1985		101	128	7	17	19	30	—	—

자료 : 공보실

종교단체현황 (속)

구분 연도별	천도교		원불교		대종교		기타종교	
	교당	교직자	교당	교직자	교당	교직자	교당	교직자
1980	—	—	1	1	—	—	—	—
1981	—	—	1	1	—	—	—	—
1982	—	—	1	1	—	—	—	—
1983	—	—	1	1	—	—	—	—
1984	—	—	1	1	—	—	1	1
1985	—	—	2	4	—	—	6	6

자료 : 공보실

ⅩⅢ . 재 정

1 . 국세징수상황

단위 : 천원

구분 연도별	합계	직접세					
		계	소득세	법인세	상속세	재평가세	부당이득세
1980	16,719,910	4,045,448	2,853,469	1,149,296	29,220	13,464	—
1981	20,903,951	5,589,901	4,058,620	1,490,600	31,604	9,077	—
1982	23,243,968	6,533,714	4,883,777	1,424,820	119,598	105,519	—
1983	26,793,787	6,443,582	4,771,301	1,453,404	91,506	127,371	—
1984	28,633,509	6,458,213	5,028,925	1,254,188	79,116	95,984	—
1985	28,210,364	7,241,128	5,344,719	1,814,178	46,179	36,052	—

구분 연도별	간접세						방위세	과년도수입	교육세
	계	부가가치세	특별소비세	주세	증권거래세	인지세			
1980	10,700,431	4,721,695	48,082	5,930,416	233	1,893	1,526,989	444,140	—
1981	14,510,152	5,801,756	52,504	6,655,317	1,025	1,703	1,960,439	802,005	—
1982	16,564,530	7,040,674	96,113	9,424,359	3,386	—	2,198,832	144,021	—
1983	17,988,063	7,764,991	113,517	10,104,702	4,140	713	2,287,228	74,914	—
1984	19,387,079	7,777,857	125,628	11,477,943	5,651	1,053	2,320,028	73,120	394,016
1985	17,858,576	7,607,793	126,774	10,115,332	8,677	—	2,545,087	66,824	498,749

자료 : 목포세무서

2. 세목별지방세징수액

단위 : 천원

구분 연도별	보 통 세						
	계	취득세	등록세	면허세	주민세	재산세	자동차세
1980	2,707,082	819,189	493,121	67,013	297,682	450,347	111,630
1981	3,076,132	861,313	510,149	73,767	367,276	541,721	180,569
1982	3,836,353	903,391	778,609	87,116	442,090	666,977	178,379
1983	4,371,684	1,065,254	968,191	110,737	444,990	723,941	225,379
1984	4,822,287	1,256,432	964,360	110,330	507,710	845,300	260,883
1985	5,050,661	1,183,335	950,855	78,273	601,603	841,079	299,786

구분 연도별	보 통 세 목 직 세						
	농지세	도축세	담배판매세	도시계획세	소방공동시설세	사업소세	과년도수입
1980	6,525	27,706	—	253,286	39,970	106,373	34,240
1981	3,982	40,377	—	297,645	42,149	121,697	53,487
1982	3,637	49,686	—	389,443	85,148	154,181	97,696
1983	5,379	67,614	—	423,149	97,566	173,324	66,160
1984	5,776	85,816	—	453,483	135,268	168,211	28,718
1985	—	96,667	123,978	472,097	146,389	172,291	84,303

자료 : 세무과

3. . 시. 세입 세출총괄

단위 : 천원

구분 연도별	세 입			세 출		
	계	일반회계	특별회계	계	일반회계	특별회계
1980	23,406,294	7,846,277	15,560,017	23,406,294	7,846,277	15,560,017
1981	30,182,765	12,516,018	17,666,747	30,182,765	12,516,018	17,666,747
1982	22,361,797	12,701,433	9,660,314	21,453,747	12,207,527	9,186,220
1983	31,398,045	16,352,396	15,045,649	28,964,146	15,000,805	13,963,341
1984	28,428,167	14,573,409	13,854,758	25,156,883	14,060,364	11,096,519
1985	30,455,993	15,525,165	14,930,828	26,875,278	14,777,940	12,097,338

자료 : 기획실

4. 시 . 일반회계 과목별 세입결산상황

단위 : 천원

연도 및 과목별	예 산		결 산		예 산 대 결 산 비율
	금 액	구 성 비	금 액	구 성 비	
1980	7,846,277	100	7,840,695	100	99.9
1981	12,516,018	100	12,152,808	100	97.1
1982	16,896,723	100	12,701,484	100	75.1
1983	18,124,298	100	16,352,396	100	90.2
1984	14,621,089	100	14,573,408	100	99.7
1985	15,729,108	100	15,525,165	100	98.7
지 방 세	2,941,070	18.7	2,781,177	17.9	94.6
지 방 교 부 세	5,331,000	33.9	5,331,000	34.4	100
보 조 금	4,185,827	26.6	4,180,597	26.9	99.9
세 외 수 입	3,271,211	20.8	3,232,390	20.8	98.8
경상적세외수입	1,619,517	10.3	1,424,203	9.1	87.9
재산임대수입	69,674	0.4	55,241	0.3	79.3
사 용 료 수 입	253,997	1.6	232,808	1.4	91.7
수 수 료 수 입	463,966	2.9	465,891	3.0	100.4
사 업 장 수 입	5,280	0.03	2,413	0.01	45.7
정 수 교 부 금	813,600	5.17	659,204	4.2	81
이 자 수 입	13,000	0.08	8,644	0.05	66.5
임시적세외수입	1,651,694	10.5	1,808,186	11.64	109.5
재산매각수입	742,502	4.72	763,247	4.9	102.8
교 부 금	190,991	1.2	187,091	1.2	98
이 원 금	513,044	3.2	513,044	3.3	100
지 방 채	—	—	—	—	—
잡 수 입	141,192	0.8	276,128	0.8	195.5
과 년 도 수 입	63,965	0.4	68,675	0.4	107.4

자료 : 기획실

5. 시 . 일반회계 과목별 세출결산상황

단위 : 천원

연별 및 과목별	예 산		결 산		예 산 대 결 산 비율
	금 액	구 성 비	금 액	구 성 비	
1980	7,846,277	100	7,086,025	100	90.3
1981	12,516,018	100	11,710,828	100	93.5
1982	16,896,723	100	12,267,527	100	72.6
1983	18,124,298	100	15,000,805	100	82.7
1984	14,621,089	100	14,060,364	100	96.2
1985	15,729,108	100	14,777,940	100	94
일반행정비	7,043,224	48.6	7,214,874	48.9	94.4
사회복지비	2,633,988	16.7	2,385,102	16.2	90.6
산업경제비	360,723	2.3	346,382	2.3	96
공익사업비	3,756,566	23.9	3,539,817	23.9	94.2
민방위비	446,210	2.9	434,344	2.9	97.3
지원제비	883,397	5.6	857,418	5.8	97.1

자료 : 회계과

6. 시 . 공유재산현황

단위 : 천원

구 분 연도별	총평가액	토 지		건 물		기 계 기 구	
		면 적	평가액	면 적	평가액	점	평가액
1980	3,214,204	4,272,672	3,002,904	25,497	209,982	—	—
1981	4,474,887	4,619,908	3,345,572	29,007	1,127,997	—	—
1982	5,129,850	4,758,224	3,600,723	30,632	1,363,574	—	—
1983	5,957,932	4,853,594	3,834,256	39,035	2,121,747	—	—
1984	8,559,698	4,350,245	6,004,285	42,794	2,540,023	—	—
1985	29,835,797	6,259,441	6,976,853	43,017	2,718,885	457	1,179,446

구 분 연도별	선 박			임 목 축		공 작 물		기 타	
	척 수	톤 수	평가액	면적(m ²)	평가액	집	평가액	수 량	평가액
1980	1	8.71	1,318	—	—	—	—	—	—
1981	1	8.71	1,318	—	—	—	—	—	—
1982	1	8.71	1,318	—	—	—	—	2	164,235
1983	1	8.71	1,318	—	—	—	—	4	611
1984	1	8.71	1,318	—	—	—	—	83	14,072
1985	3	10.71	3,698	—	51,619	1,004	18,890,286	87	15,005

자료 : 회계과

XIV. 공공행정

1. 본청공무원현황

단위 : 명

구분 실과명	정원 총계	국 가 공 부 원															
		계	정무직	별정직	고용직	계	일 반 직									특정직	기능직
							1급	2급	3급	4급	5급	6급	7급	8급	9급		
1980	—	—	—	—	—	—	—	—	—	—	—	—	—	—	—	—	—
1981	—	—	—	—	—	—	—	—	—	—	—	—	—	—	—	—	—
1982	396	14	—	—	1	11	—	—	1	—	—	2	5	1	2	—	2
1983	405	13	—	—	—	11	—	—	1	—	—	2	5	1	2	—	2
1984	478	34	—	—	1	11	—	—	1	—	—	2	5	1	2	20	2
1985	463	34	—	—	1	11	—	—	1	—	—	2	5	1	2	20	2
기 획 실	12	—	—	—	—	—	—	—	—	—	—	—	—	—	—	—	—
감 사 실	4	—	—	—	—	—	—	—	—	—	—	—	—	—	—	—	—
민 원 실	23	—	—	—	—	—	—	—	—	—	—	—	—	—	—	—	—
문화공보실	11	—	—	—	—	—	—	—	—	—	—	—	—	—	—	—	—
총 무 과	38	1	—	—	—	1	—	—	1	—	—	—	—	—	—	—	—
새 마을 과	16	—	—	—	—	—	—	—	—	—	—	—	—	—	—	—	—
새 무 과	25	—	—	—	—	—	—	—	—	—	—	—	—	—	—	—	—
회 계 과	24	3	—	—	—	1	—	—	—	—	—	—	1	—	—	—	2
민 방 위 과	12	—	—	—	—	—	—	—	—	—	—	—	—	—	—	—	—
지 적 과	6	3	—	—	—	3	—	—	—	—	—	1	1	1	—	—	—
사 회 과	17	—	—	—	—	—	—	—	—	—	—	—	—	—	—	—	—
보 건 과	13	—	—	—	—	—	—	—	—	—	—	—	—	—	—	—	—
청 소 과	23	—	—	—	—	—	—	—	—	—	—	—	—	—	—	—	—
산 업 과	15	2	—	—	—	2	—	—	—	—	—	1	—	—	1	—	—
상 품 운 수 과	15	—	—	—	—	—	—	—	—	—	—	—	—	—	—	—	—
수 산 과	7	—	—	—	—	—	—	—	—	—	—	—	—	—	—	—	—
진 설 과	21	—	—	—	—	—	—	—	—	—	—	—	—	—	—	—	—
도 시 과	13	—	—	—	—	—	—	—	—	—	—	—	—	—	—	—	—
주 택 과	19	—	—	—	—	—	—	—	—	—	—	—	—	—	—	—	—
녹 지 과	12	4	—	—	—	4	—	—	—	—	—	—	3	—	1	—	—
수 도 과	32	—	—	—	—	—	—	—	—	—	—	—	—	—	—	—	—
시 설 과	33	—	—	—	—	—	—	—	—	—	—	—	—	—	—	—	—
소 방 서	72	21	—	—	1	—	—	—	—	—	—	—	—	—	—	20	—

자료 : 총무과

본청공무원현황(속)

단위 : 명

구분 실과명	계	지방공무원														
		별정직	진부직	공용직	계	일반직									특정직	기등직
						1급	2급	3급	4급	5급	6급	7급	8급	9급		
1980	-	-	-	-	-	-	-	-	-	-	-	-	-	-	-	-
1981	-	-	-	-	-	-	-	-	-	-	-	-	-	-	-	-
1982	382	5	-	155	211	-	-	-	5	21	58	43	43	41	-	11
1983	392	-	-	156	236	-	-	-	5	22	62	45	48	38	-	16
1984	444	5	-	152	221	-	-	-	5	23	64	45	46	38	51	15
1985	429	5	-	140	220	-	-	1	4	22	62	47	48	36	51	13
기획실	12	-	-	3	9	-	-	-	1		3	1	2	2	-	-
감사실	4	-	-	-	4	-	-	-	-	1	1	1	1	-	-	-
민원실	23	-	-	3	20	-	-	-	-	2	4	5	9	-	-	-
문화공보실	11	-	-	6	5	-	-	-	-	1	2	-	1	1	-	-
총무과	37	-	-	17	20	-	-	1	1	1	4	4	6	3	-	-
새마을과	16	-	-	3	13	-	-	-	-	1	3	3	3	3	-	-
세무과	25	-	-	4	20	-	-	-	-	1	6	5	2	6	-	1
회계과	21	-	-	9	11	-	-	-	-	1	3	3	2	2	-	1
민방위과	12	-	-	1	7	-	-	-	-	1	2	1	1	2	-	4
지적과	3	-	-	-	3	-	-	-	-	1	1	-	1	-	-	-
사회과	17	4	-	3	10	-	-	-	1	1	3	2	1	2	-	-
보건과	13	-	-	1	12	-	-	-	-	1	3	1	6	1	-	-
청소과	23	-	-	16	5	-	-	-	-	1	2	-	1	1	-	2
산업과	13	-	-	3	10	-	-	-	-	1	3	4	2	-	-	-
상공운수과	15	-	-	7	8	-	-	-	-	1	3	1	1	2	-	-
수산과	7	-	-	-	7	-	-	-	-	1	2	2	2	-	-	-
건설과	21	-	-	6	14	-	-	-	1	1	4	3	2	3	-	1
도시과	13	-	-	1	12	-	-	-	-	1	4	3	1	3	-	-
주택과	19	-	-	9	9	-	-	-	-	1	3	5	-	-	-	1
녹지과	8	-	-	5	3	-	-	-	-	1	2	-	-	-	-	-
수도과	32	1	-	24	7	-	-	-	-	1	2	1	1	2	-	-
시설과	33	-	-	19	11	-	-	-	-	1	2	2	3	3	-	3
소방서	51	-	-	-	-	-	-	-	-	-	-	-	-	-	51	-

자료 : 총무과

2. 시. 사업소 공무원현황 (정원)

단위 : 명

연도 및 사업소 별	총계	국 가 공 무 원														
		계	별정직	고용직	일 반 직									특정직	기능직	
					계	1급	2급	3급	4급	5급	6급	7급	8급			9급
1980	—	—	—	—	—	—	—	—	—	—	—	—	—	—	—	—
1981	—	—	—	—	—	—	—	—	—	—	—	—	—	—	—	—
1982	172	11	—	—	—	—	—	—	1	3	6	1	—	—	—	—
1983	187	11	—	—	—	—	—	—	1	3	6	1	—	—	—	—
1984	183	11	—	—	—	—	—	—	1	3	6	1	—	—	—	—
1985	142	11	—	—	—	—	—	—	1	3	6	1	—	—	—	—
보건소	44	—	—	—	—	—	—	—	—	—	—	—	—	—	—	—
농촌지도소	13	11	—	—	—	—	—	—	1	3	6	1	—	—	—	—
상수도사업소	41	—	—	—	—	—	—	—	—	—	—	—	—	—	—	—
공원관리소	10	—	—	—	—	—	—	—	—	—	—	—	—	—	—	—
위생처리장	21	—	—	—	—	—	—	—	—	—	—	—	—	—	—	—
향토문화관	8	—	—	—	—	—	—	—	—	—	—	—	—	—	—	—
시립도서관	5	—	—	—	—	—	—	—	—	—	—	—	—	—	—	—

연도 및 사업소 별	계	지 방 공 무 원														
		별정직	전문직	고용직	일 반 직									특정직	기능직	의료직
					계	1급	2급	3급	4급	5급	6급	7급	8급			
1980	—	—	—	—	—	—	—	—	—	—	—	—	—	—	—	—
1981	—	—	—	—	—	—	—	—	—	—	—	—	—	—	—	—
1982	161	2	4	63	79	—	—	—	1	14	12	22	17	13	—	13
1983	176	—	4	73	86	—	—	—	1	15	15	23	19	13	—	13
1984	172	2	4	69	84	—	—	—	1	15	15	23	17	13	—	13
1985	131	2	1	56	48	—	—	—	—	5	12	15	7	9	—	10
보건소	44	2	1	4	23	—	—	—	—	1	4	6	4	8	—	—
농촌지도소	2	—	—	2	—	—	—	—	—	—	—	—	—	—	—	—
상수도사업소	41	—	—	20	11	—	—	—	—	1	3	5	1	1	—	10
공원관리소	10	—	—	7	3	—	—	—	—	1	2	—	—	—	—	—
위생처리장	21	—	—	15	6	—	—	—	—	1	2	3	—	—	—	—
향토문화관	8	—	—	6	2	—	—	—	—	1	—	—	1	—	—	—
시립도서관	5	—	—	2	3	—	—	—	—	—	1	1	1	—	—	—

자료 : 총무과

3. 시. 공무원 현황 (정원)

단위 : 명

구분 연도별	총계	국 가 공 무 원												특정직	기능직
		계	고용직	일 반 직											
				계	2급	3급	4급	5급	6급	7급	8급	9급			
1980	724	24	-	-	-	1	-	1	4	10	3	2	1	2	
1981	887	25	-	-	-	1	-	1	5	11	2	2	-	2	
1982	680	45	1	22	-	1	-	1	5	11	2	2	20	2	
1983	977	45	1	22	-	1	-	1	5	11	2	2	20	2	
1984	970	45	1	22	-	1	-	1	5	11	2	2	20	2	
1985	914	45	1	22	-	1	-	1	5	11	2	2	20	2	

구분 연도별	계	지 방 공 무 원														
		별정직	전문직	고용직	일 반 직									특정직	기능직	의료직
					계	3급	4급	5급	6급	7급	8급	9급				
1980	681	28	-	123	-	-	5	25	98	111	140	133	-	18	-	
1981	862	34	-	280	-	-	7	32	99	125	145	107	-	29	-	
1982	635	7	6	238	308	-	7	37	74	67	68	55	50	25	1	
1983	932	34	4	287	526	-	6	37	102	129	172	80	50	31	-	
1984	925	34	4	275	531	-	6	38	106	154	162	65	51	30	-	
1985	869	34	1	245	511	1	4	28	103	152	168	55	51	27	-	

자료 : 총무과

4. 등 공무원현황 (정원)

단계 : 명

연도및행 정구역별	계	별정직	고용직	일 반 직						특정직	기능직
				계	5급	6급	7급	8급	9급		
1980	251	27	25	199	—	27	60	72	40	—	—
1981	305	27	57	219	—	27	60	75	57	—	2
1982	310	27	57	224	—	27	60	107	30	—	2
1983	314	27	58	227	—	27	60	111	29	—	2
1984	309	27	54	226	—	27	86	99	14	—	2
1985	309	27	54	226	—	27	86	105	8	—	2
용당 1 동	17	1	2	14	—	1	4	9	—	—	—
용당 2 동	15	1	1	13	—	1	4	6	2	—	—
산정 1 동	14	1	2	11	—	1	3	6	1	—	—
산정 2 동	14	1	2	11	—	1	3	6	1	—	—
산정 3 동	13	1	2	10	—	1	4	5	—	—	—
대성 1 동	10	1	2	7	—	1	3	3	—	—	—
대성 2 동	10	1	2	7	—	1	3	3	—	—	—
양 동	10	1	2	7	—	1	3	3	—	—	—
부 교 동	9	1	2	6	—	1	3	2	—	—	—
남 교 동	9	1	2	6	—	1	3	2	—	—	—
호 남 동	10	1	2	7	—	1	3	3	—	—	—
죽 동	9	1	2	6	—	1	3	2	—	—	—
무 안 동	9	1	2	6	—	1	3	2	—	—	—
동 명 동	17	1	2	14	—	1	4	7	2	—	—
염 해 동	11	1	2	8	—	1	3	4	—	—	—
유 달 동	9	1	2	6	—	1	3	2	—	—	—
만 호 동	10	1	2	7	—	1	3	3	—	—	—
서 산 동	13	1	2	10	—	1	3	6	—	—	—
온 금 동	9	1	2	6	—	1	3	2	—	—	—
죽 교 1 동	11	1	2	8	—	1	3	4	—	—	—
죽 교 2 동	10	1	2	7	—	1	3	3	—	—	—
죽 교 3 동	9	1	2	6	—	1	3	2	—	—	—
달 성 동	9	1	2	6	—	1	3	2	—	—	—
대 반 동	9	1	2	6	—	1	3	2	—	—	—
이 로 동	18	1	2	15	—	1	4	9	1	—	—
총 무 동	12	1	3	6	—	1	3	2	—	—	2
연 동	13	1	2	10	—	1	3	5	1	—	—

자료 : 총무과

5. 소방공무원 현황

단위 : 명

연도별	계	소방감	소방정	소방령	소방경	소방위
1980	69	—	1	—	2	3
1981	69	—	1	—	2	3
1982	70	—	1	—	2	4
1983	70	—	1	—	2	4
1984	71	—	1	—	2	4
1985	71	—	1	—	2	4

연도별	소방장	소방교	소방사	의용소방원	기능직	고용원
1980	5	3	55	—	—	1
1981	5	3	54	—	—	1
1982	6	12	45	120	—	1
1983	6	12	45	125	—	—
1984	6	13	45	125	—	1
1985	6	13	45	147	—	1

자료 : 산업과

6. 직종별 과정별 공무원 훈련자수

단위 : 명

연도	구분 과정별	계	행정직	건축직	토목직	보건직	익무직	의무직	농림직
1980		61	51	—	8	—	1	—	1
1981		111	84	1	5	4	—	—	4
1982		225	187	2	9	16	1	1	6
1983		329	249	8	19	20	2	—	11
1984		330	269	4	21	29	1	—	6
1985		278	211	2	12	13	—	—	5
	신규임용 후보자반	5	2	—	—	—	—	—	—
	행정 실무자반	70	70	—	—	—	—	—	—
	농업 실무자반	3	—	—	—	—	—	—	3
	토목 실무자반	7	—	—	7	—	—	—	—
	보건 실무자반	10	—	—	—	10	—	—	—
	행정 보조자반	8	—	—	—	—	—	—	—
	재무 행정반	4	4	—	—	—	—	—	—
	통합 보건요원반	1	—	—	—	1	—	—	—
	공무원 정신교육	170	135	2	5	2	—	—	2

자료 : 총무과

단위 : 명

농 촌 지도직	수의직	축산직	전기직	수산직	기적직	기계직	간호직	선박직	화공직	기타직
—	—	—	—	—	—	—	—	—	—	—
—	—	—	—	—	—	—	—	—	—	—
—	—	—	—	—	1	1	—	—	—	—
—	2	1	2	3	4	2	2	4	—	—
43	1	1	2	—	2	4	4	—	1	28
7	—	—	—	—	1	—	2	—	—	25
—	—	—	—	—	—	—	—	—	—	3
—	—	—	—	—	—	—	—	—	—	—
—	—	—	—	—	—	—	—	—	—	—
—	—	—	—	—	—	—	—	—	—	—
—	—	—	—	—	—	—	—	—	—	—
—	—	—	—	—	—	—	—	—	—	8
—	—	—	—	—	—	—	—	—	—	—
—	—	—	—	—	—	—	—	—	—	—
7	—	—	—	—	1	—	2	—	—	14

7. 퇴직사유별 공무원

단위 : 명

구분 연도및 퇴직사유별	총 계	별정직	1 급	2 급	3 급	4 급	5 급
1980	61	5	—	—	—	2	2
1981	32	—	—	—	—	—	—
1982	85	12	—	—	—	1	7
1983	99	17	—	—	—	—	4
1984	43	2	—	—	—	—	1
1985	33	6	—	—	—	—	1
의원면직	29	4	—	—	—	—	—
정년퇴직	—	—	—	—	—	—	—
징계파면	2	—	—	—	—	—	1
징계해임	—	—	—	—	—	—	—
당연퇴직	—	—	—	—	—	—	—
사 망	—	—	—	—	—	—	—
명예퇴직	2	2	—	—	—	—	—

구분 연도및 퇴직사유별	6 급	7 급	8 급	9 급	기능직	고용직	연구직
1980	11	6	9	11	1	14	—
1981	3	2	7	6	2	12	—
1982	7	1	5	10	2	40	—
1983	5	2	10	20	—	41	—
1984	4	—	7	1	2	26	—
1985	1	3	3	1	2	16	—
의원면직	—	3	3	1	2	16	—
정년퇴직	—	—	—	—	—	—	—
징계파면	1	—	—	—	—	—	—
징계해임	—	—	—	—	—	—	—
당연퇴직	—	—	—	—	—	—	—
사 망	—	—	—	—	—	—	—
명예퇴직	—	—	—	—	—	—	—

자료 : 총무과

8. 관내관광서 및 주요기관수

단위 : 개소

구분 연도별	총 계	지 방 행 정 관 서					
		시	동	출 장 소		사 업 소	
				시·군	읍·면	도	시
1980	105	1	27	—	—	—	7
1981	96	1	27	—	—	—	7
1982	97	1	27	—	—	1	7
1983	106	1	27	—	—	1	7
1984	104	1	27	—	—	—	7
1985	102	1	27	—	—	—	7

구분 연도별	경 찰 서		소 방 관 서		
	본 서	지 파출소	소 방 소	소방관파출소	의용소방대
1980	1	13	1	—	1
1981	1	33	1	—	4
1982	1	33	1	3	4
1983	1	33	1	3	4
1984	1	33	1	3	4
1985	1	33	1	3	4

구분 연도별	법 원 검 찰 관 서				보훈처	교육청
	법원지원	등기소	검찰지청	교도소		
1980	1	—	1	1	1	1
1981	1	—	1	1	1	1
1982	1	—	1	1	1	1
1983	1	—	1	1	1	1
1984	1	—	1	1	1	1
1985	1	—	1	1	1	1

자료 : 총무과

관내관공서 및 주요기관수 (속)

단위 : 개소

구분 연도별	체신관서		한국전기 통신공사	세무서	전매관서
	우정관서	전무관서			
1980	4	6	—	1	2
1981	4	3	—	1	1
1982	4	3	—	1	1
1983	4	2	—	1	1
1984		4	2	1	1
1985		5	2	1	1

구분 연도별	농산물 검사소	기타중앙 직속기관	방송국	신문사 (지국)	협동조합	
					농협	원예
1980	1	10	2	11	1	1
1981	1	10	2	9	1	1
1982	1	—	2	—	—	—
1983	1	—	2	—	8	1
1984	1	—	2	—	8	1
1985	1	—	2	—	5	1

구분 연도별	협동조합				
	축산	수협	농지개량	어협	기타
1980	1	—	1	1	7
1981	1	—	1	1	7
1982	1	—	—	2	—
1983	1	—	—	2	—
1984	1	1	—	—	—
1985	1	1	—	—	—

자료 : 총무과

9. 범죄발생 및 검거

단위: 건수

구분 연도별	총 범 계			강 력 범			도 범		
	발생	검 거	비 율	발생	검 거	비 율	발생	검 사	비 율
1980	6,684	5,706	85.3	95	84	88.4	630	417	66.1
1981	6,767	5,781	85.4	96	94	97.9	1,019	842	82.6
1982	6,566	5,878	89.5	106	100	94.3	1,022	602	58.9
1983	7,183	5,891	82.0	87	85	97.7	903	626	69.3
1984	6,825	5,772	84.6	92	91	98.9	1,012	658	65.0
1985	6,392	5,217	81.6	87	81	93.1	730	366	50.1

구분 연도별	폭 력 범			지 능 범		
	발 생	검 거	비 율	발 생	검 거	비 율
1980	1,777	1,738	97.8	765	570	74.5
1981	1,991	1,962	98.5	935	682	72.9
1982	1,934	1,931	99.8	1,088	982	90.3
1983	1,769	1,743	98.5	1,128	873	77.0
1984	1,694	1,671	98.6	1,525	1,286	84.3
1985	1,622	1,582	97.5	977	827	84.6

구분 연도별	기 타 형 사 범			특 별 범 범		
	발 생	검 거	비 율	발 생	검 거	비 율
1980	766	737	96.2	2,651	2,160	81.4
1981	831	787	94.5	1,895	1,414	74.6
1982	923	891	96.5	1,493	1,372	91.9
1983	1,163	1,118	96.1	2,133	1,446	67.8
1984	1,064	1,033	97.1	1,438	1,003	77.8
1985	1,061	1,037	97.7	1,915	1,324	69.1

자료: 경찰서

10. 구속영장 청구 및 발부현황

단위: 건수

연도별	구분	청 구	발 부	비 율	기 작		
					계	검 사	판 사
1980		1,145	848	74.0	297	123	174
1981		1,004	855	85.1	149	101	48
1982		1,119	930	83.1	189	119	70
1983		1,128	999	88.6	129	91	38
1984		916	786	85.8	130	116	14
1985		915	807	88.2	108	58	50

자료: 경찰서

11. 연령별 피의자 현황

단위: 명

연도별	구분	총계	14 세 미 만			11 ~ 19 세			20 ~ 29 세		
			계	남	여	계	남	여	계	남	여
1980		6,188	80	75	5	936	808	148	2,028	1,824	204
1981		6,282	111	101	10	856	772	84	2,397	2,155	242
1982		6,393	50	48	2	957	889	68	2,413	2,265	148
1983		6,318	27	26	1	1,027	1,002	25	2,475	2,321	154
1984		5,827	18	18	—	911	874	37	2,272	1,979	293
1985		6,519	9	9	—	890	818	72	2,695	2,437	258

연도별	구분	30 ~ 39 세			40 ~ 49 세		
		계	남	여	계	남	여
1980		1,581	1,086	495	1,269	1,161	108
1981		1,569	1,247	322	1,047	954	93
1982		1,388	1,192	196	906	740	166
1983		1,574	1,442	132	884	830	54
1984		1,453	1,306	147	810	721	89
1985		1,678	1,290	388	862	687	175

자료: 경찰서

연령별피의자현황(속)

단위: 명

구분 연도별	50 ~ 59 세			60 세 이상		
	계	남	여	계	남	여
1980	253	217	36	21	14	7
1981	265	237	28	37	31	5
1982	487	417	70	192	167	25
1983	280	275	5	51	51	—
1984	286	281	5	77	77	—
1985	258	229	29	127	99	28

자료: 경찰서

12. 학력별 피의자현황

단위: 명

구분 연도별	총 계	대 학 교			고 등 학 교		
		졸업	중퇴	재학	졸업	중퇴	재학
1980	6,188	107	241	139	980	507	66
1981	6,282	69	150	164	678	878	107
1982	6,393	179	190	130	818	596	207
1983	6,318	167	66	103	1,005	299	356
1984	5,827	235	50	84	1,247	246	266
1985	6,519	294	56	64	1,517	344	303

구분 연도별	중 학 교			국 민 학 교			불취학	기 타
	졸업	중퇴	재학	졸업	중퇴	재학		
1980	1,272	890	1	732	392	1	342	518
1981	843	963	32	860	596	24	607	306
1982	688	793	73	733	557	35	1,009	335
1983	941	407	70	1,746	623	10	334	191
1984	1,090	426	75	1,495	208	5	275	125
1985	1,396	360	52	1,615	191	—	263	64

자료: 경찰서

13 . 교통사고발생 (자동차)

단위 : 건

연도별 / 구분	건 수	피 해	
		사 망	부 상
1980	405	28	393
1981	414	26	408
1982	409	17	432
1983	473	21	492
1984	511	23	550
1985	644	24	705

자료 : 경찰서

14 . 자동차단속및 처리상황

단위 : 건

연도별 / 구분	건 수	위 반 사 항					
		속 도	추 월	회 전	음주운전	무면허	차선위반
1980	4,213	255	4	222	6	104	—
1981	6,158	130	20	—	2	272	3
1982	7,694	1,085	57	416	—	41	124
1983	12,389	1,577	15	226	—	119	96
1984	8,950	779	44	196	—	68	163
1985	8,226	433	55	573	10	80	108

연도별 / 구분	위 반 사 항						
	신호위반	정원초과	주정차	불법영업	적재	점비불량	기타
1980	50	162	1,023	1	191	8	2,187
1981	137	22	3,965	12	213	—	1,382
1982	48	161	2,177	—	286	—	3,299
1983	33	57	4,375	6	1,279	—	4,606
1984	65	46	2,760	64	1,448	—	3,317
1985	81	31	2,275	3	922	—	3,655

자료 : 경찰서

자동차단속 및 처리상황 (속)

단위 : 건

구분 연도별	차 종 별					용 도 별	
	버 스	승용차	화물차	특수차	기 타	관 용	자가용
1980	114	2,181	1,739	179	—	—	1,581
1981	1,225	2,245	1,709	979	—	1	350
1982	885	4,496	5,212	—	—	—	3,679
1983	474	4,087	6,362	—	—	—	6,535
1984	372	3,163	4,392	특수기타1,023		3	4,923
1985	493	2,382	3,882	—	1,469	—	5,167

구분 연도별	용 도 별		지 리 상 황				
	영업용	기 타	입 건	즉 심	훈 방	통고처분	기 타
1980	2,632	—	—	221	—	3,992	—
1981	5,807	—	2	323	—	5,891	42
1982	6,914	—	—	814	—	9,471	308
1983	5,851	—	—	108	—	11,989	244
1984	3,785	239	—	—	—	8,778	64
1985	3,052	7	12	124	—	8,048	42

15. 운전면허소지자

단위 : 명

구분 연도별	총 계	1 종					2 종			
		계	대형	보통	소형	특수	계	보통	소형	원동력
1980	6,689	4,943	—	4,596	—	—	873	—	—	811
1981	5,753	4,810	436	4,334	—	25	943	22	15	906
1982	7,448	5,923	418	5,478	—	27	1,525	79	27	1,419
1983	7,084	5,467	460	4,978	—	29	1,617	83	25	1,509
1984	7,443	5,712	492	5,189	—	31	1,731	89	30	1,612
1985	15,649	12,887	1,720	11,120	—	47	2,762	550	12	2,200

자료 : 경찰서

16. 운전면허 발급상황

단위 : 명

구분 연도별	계		1				총			
	응시	합격	계		대 형		보 통		특 수	
			응시	합격	응시	합격	응시	합격	응시	합격
1980	—	—	—	—	—	—	—	—	—	—
1981	6,218	2,080	5,900	1,878	250	106	5,540	1,706	110	66
1982	4,599	1,972	3,733	1,418	553	171	3,056	1,193	124	54
1983	—	2,902	—	2,168	—	249	—	1,787	—	132
1984	—	2,795	—	2,386	—	288	—	2,057	—	41
1985	—	3,727	—	3,060	—	323	—	2,700	—	37

구분 연도별	2				총			
	계		보 통 형		소 형		원 동 기	
	응시	합격	응시	합격	응시	합격	응시	합격
1980	—	—	—	—	—	—	—	—
1981	318	202	21	15	16	6	281	181
1982	866	554	33	18	14	4	819	532
1983	—	734	—	78	—	4	—	652
1984	—	—	—	193	—	—	—	215
1985	—	667	—	286	—	3	—	378

자료 : 경찰서

17. 화재발생상황

단위 : 건

구분 연도별	발 생				소 실		
	계	실 화	방 화	기 타	동 수	(이재가구수) 호 주	면 적
1980	35	32	3	—	30	—	417
1981	38	37	1	—	27	—	44
1982	82	80	—	2	25	48	1,062
1983	80	76	2	2	26	4	563
1984	74	66	3	5	26	6	566
1985	62	59	2	1	16	—	1,418

자료 : 소방서

화재발생상황 (속)

단위 : 천명, 명

구분 연도별	피 해 액			인 명 피 해		
	계	부 동 산	동 산	계	사 망	부 상
1980	24,898	4,949	19,949	5	1	4
1981	17,228	4,715	12,513	5	1	4
1982	63,230	12,843	50,387	5	—	5
1983	40,075	14,524	25,551	7	2	5
1984	29,518	11,327	18,191	9	3	6
1985	18,229	9,188	9,041	9	1	8

18. 원인별 화재발생 현황

단위 : 건

구분 연도별	계	전 기	유 류	가 스	화공약품	난로	아궁이
	1980	35	10	3	—	—	5
1981	38	—	13	1	—	9	7
1982	82	20	7	4	—	12	5
1983	80	23	3	1	—	8	13
1984	74	24	2	2	—	7	5
1985	62	17	10	—	—	6	1

구분 연도별	담 배	성냥·양초	불 티	불장난	방 화	기 타
	1980	2	—	—	2	3
1981	3	1	—	2	1	1
1982	7	6	—	18	—	3
1983	10	5	3	12	2	—
1984	2	1	2	16	3	10
1985	7	5	3	9	2	2

자료 : 소방서

19. 처종별 화재발생현황

단위 : 건

연도별	구분						
	계	주택	사업장	점포	학교	공장	창고
1980	35	15	—	6	—	5	1
1981	38	13	—	11	—	6	1
1982	82	16	1	20	1	12	7
1983	80	32	1	17	2	5	2
1984	74	27	3	12	1	1	3
1985	62	21	—	14	2	1	5

연도별	구분					
	병원	시장	아파트	여관	음식점	기타
1980	—	—	—	—	2	6
1981	—	—	—	—	2	5
1982	—	—	4	3	2	16
1983	—	—	1	2	6	12
1984	—	—	2	—	5	20
1985	—	—	1	—	2	16

자료 : 기획실

XV. 전 국 통 계

1. 인구추이

단위 : 명

연도별	1) 센서스인구	2) 연앙추계인구			증가율	성비	3) 인구밀도	4) 북한인구
		계	남	여				
1949	20,167	—	(10,188)	(9,979)	—	(102.1)	(205.1)	9,740
1955	21,502	—	(10,753)	(10,749)	1.1	(100.0)	(218.1)	9,032
1956	—	20,724	10,118	10,606	—	95.4	210.5	9,358
1957	—	21,321	10,453	10,863	2.88	96.3	216.6	9,600
1958	—	21,910	10,784	11,126	2.76	96.9	222.6	9,900
1959	—	22,974	11,334	11,640	4.86	97.4	233.4	10,250
1960	24,954	—	(12,525)	(12,429)	(2.98)	(100.8)	(253.5)	—

자료 : 한국통계월보

인구추이 (속)

연도별	1) 센서스인구	2) 연앙추계인구			증가율	성비	3) 인구밀도	4) 북한인구
		계	남	여				
1960	—	25,012	12,550	12,462	—	100.7	254.1	10,600
1961	—	25,766	12,937	12,829	3.01	100.8	261.8	10,900
1962	—	26,513	13,321	13,192	2.90	101.0	269.4	11,140
1963	—	27,262	13,708	13,554	2.82	101.1	277.0	11,460
1964	—	27,984	14,082	13,902	2.65	101.3	284.3	11,770
1965	—	28,705	14,453	14,252	2.57	101.4	291.6	12,100
1966	29,127	—	(14,666)	(14,461)	(2.58)	(101.4)	(295.8)	—
1966	—	29,436	14,830	14,606	2.55	101.5	298.9	12,440
1967	—	30,131	15,205	14,926	2.36	101.9	306.0	12,780
1968	—	30,838	15,576	15,262	2.35	102.1	313.1	13,150
1969	—	31,544	15,941	15,603	2.29	102.2	320.3	13,510
1970	31,435	—	(15,779)	(15,656)	(1.91)	(100.0)	(319.2)	—
1970	—	32,241	16,309	15,932	2.21	102.4	327.4	13,890
1971	—	32,883	16,649	16,234	1.99	102.6	333.9	14,260
1972	—	33,505	16,955	16,550	1.89	102.4	340.2	14,650
1973	—	34,103	17,235	16,868	1.78	102.2	345.3	15,040
1974	—	34,692	17,514	17,178	1.73	102.0	351.3	15,440
1975	34,679	—	(17,445)	(17,234)	(1.96)	(101.2)	(351.0)	—
1975	—	35,281	17,766	17,515	1.70	101.4	357.1	15,850
1976	—	35,849	18,059	17,790	1.61	101.5	362.8	16,260
1977	—	36,412	18,349	18,062	1.57	101.6	368.3	16,660
1978	—	36,969	18,637	18,332	1.53	101.7	373.6	17,060
1979	—	37,534	18,929	18,605	1.53	101.7	379.3	17,480
1980	—	38,124	19,236	18,888	1.57	101.8	385.1	17,890
1981	—	38,723	19,539	19,184	1.56	101.8	391.1	18,320
1982	—	39,326	19,837	19,489	1.53	101.8	397.1	18,750
1983	—	39,929	20,139	19,790	1.46	101.8	403.0	19,190
1984	—	40,513	20,431	20,082	1.34	101.7	408.7	19,630
1985	—	41,055	20,701	20,354	1.25	101.7	414.1	—
1986	—	41,568	20,960	20,608	1.24	101.7	419.3	—

주: 1) 1985년 인구센서스 잠정보고를 기초로 추계된 자료임. 연별추계인구는 연앙인구임.

2) 여자 100명당 남자수. 3) 인구밀도 계산에 사용된 면적은 1979년은 98,966㎢, 1980년은 98,992㎢, 1981년은 99,016㎢, 1982년은 99,022㎢, 1983년은 99,091㎢, 1984년은 99,117㎢, 1985년 이후에는 99,143㎢를 사용하였음.

4) 유엔추계인구(유엔통계월보)

자료: 한국통계월보

2. 연령별. 계급별 인구

※ 연앙추계인구임

단위 : 천명

연령	1986			1987		
	계	남	여	계	남	여
0 ~ 4	4,028	2,096	1,932	3,980	2,072	1,908
5 ~ 9	3,992	2,064	1,928	4,029	2,088	1,941
10 ~ 14	4,349	2,245	2,104	4,193	2,165	2,028
15 ~ 19	4,497	2,317	2,180	4,569	2,353	2,216
20 ~ 24	4,247	2,183	2,064	4,233	2,183	2,050
25 ~ 29	4,161	2,099	2,062	4,224	2,129	2,095
30 ~ 34	3,328	1,734	1,594	3,525	1,821	1,704
35 ~ 39	2,629	1,371	1,258	2,703	1,414	1,289
40 ~ 44	2,262	1,169	1,093	2,291	1,187	1,104
45 ~ 49	2,170	1,102	1,068	2,208	1,123	1,085
50 ~ 54	1,772	865	907	1,854	913	941
55 ~ 59	1,310	588	722	1,371	620	751
60 ~ 64	1,035	456	579	1,057	462	595
65 ~ 69	736	311	425	768	321	447
70 ~ 74	514	200	314	524	204	320
75 ~ 79	538	160	378	553	164	389
계	441,568	20,960	20,608	42,082	21,219	20,863

자료 : 경제기획원

3. 경제활동인구

단위 : 1000 명

※ 1982년 3월 제월부터는 1980년 인구센서스를 기초로한 신인구 추계를 경제활동인구 조사의 비추정 기준인구로 적용하였음

연도 및월별	구분	14세 이상 인구 1)				경제활동 참가율(%)	취업율 (%)	실업률 (%)	
		경제 활동 인 구		비경제활 동 인 구					
		취업자	실업자						
		전		국					
1979		24,678	14,206	13,664	542	10,472	57.6	96.2	3.8
1980		25,335	14,454	13,706	749	10,881	57.1	94.8	5.2
1981		25,969	14,710	14,048	661	11,260	56.6	95.5	4.5
1982		26,531	15,080	14,424	656	11,451	56.8	95.6	4.4
1983		27,130	15,128	14,515	613	12,002	55.8	95.9	4.1
1984		27,793	14,984	14,417	567	12,809	53.9	96.2	3.8
1985		28,489	15,554	14,935	619	12,935	54.6	96.0	4.0
7		28,518	16,181	15,607	574	12,337	56.7	96.5	3.5
8		28,578	16,124	15,511	613	12,454	56.4	96.2	3.8
9		28,632	16,218	15,646	572	12,414	56.6	96.5	3.5
10		28,682	16,635	16,074	561	12,047	58.0	96.6	3.4
11		28,735	15,792	15,223	569	12,943	55.0	96.4	3.6
12		28,799	14,523	13,908	615	14,276	50.4	95.8	4.2
				농		가			
1979		8,492	5,402	5,356	46	3,090	63.6	99.1	0.9
1980		8,269	5,169	5,114	55	3,100	62.5	98.9	1.1
1981		3,313	5,202	5,158	45	3,111	62.6	99.1	0.9
1982		7,848	4,854	4,812	42	2,994	61.9	99.1	0.9
1983		7,571	4,531	4,494	36	3,041	59.8	99.2	0.8
1984		6,749	4,002	3,970	31	2,747	59.3	99.2	0.8
1985		6,428	3,836	3,795	41	2,591	59.7	98.9	1.1
7		6,480	4,386	4,350	36	2,094	67.7	99.2	0.8
8		6,512	4,368	4,328	41	2,144	67.1	99.1	0.9
9		6,459	4,292	4,254	37	2,167	66.4	99.1	0.9
10		6,487	4,600	4,570	30	1,887	70.9	99.3	0.7
11		6,415	3,883	3,847	36	2,533	60.5	99.1	0.9
12		6,269	2,751	2,707	44	3,518	43.9	98.4	1.6

1) 군인, 전투경찰, 방위병 형이 확정된 교도소 수감자 등은 제외됨
 2) 1981년 이전의 연간자료는 3, 6, 9, 12월의 4개월 평균이며,
 1983년 이후의 연간자료는 12개월 평균임.
 자료 : 경제기획원

경제활동인구(속)

연도 및 월별	구분	14세 이상 인구 1)				비경제활동인구	경제활동참가율(%)	취업률(%)	실업률(%)
		경제활동인구		비경제활동인구					
		취업자	실업자						
		비	능	가					
1979		16,186	8,804	8,308	496	7,382	54.4	94.4	5.6
1980		17,066	9,285	8,592	694	7,781	54.4	92.5	7.5
1981		17,656	9,507	8,891	617	8,149	53.8	93.5	6.5
1982		18,683	10,226	9,612	614	8,457	54.7	94.0	6.0
1983		19,559	10,597	10,021	577	8,961	54.2	94.6	5.4
1984		21,044	10,982	10,447	536	10,062	52.2	95.1	4.9
1985		22,061	11,718	11,140	578	10,344	53.1	95.1	4.9
7		22,038	11,795	11,257	538	10,243	53.5	95.4	4.6
8		22,066	11,756	11,183	572	10,310	53.3	95.1	4.9
9		22,173	11,926	11,392	535	10,247	53.8	95.5	4.5
10		22,195	12,035	11,504	531	10,160	54.2	95.6	4.4
11		22,320	11,909	11,376	533	10,410	53.4	95.5	4.5
12		22,530	11,772	11,201	571	10,758	52.3	95.1	4.9

연도 및 월별	구분	남				자			
		14세이상인구	경제활동인구		비경제활동인구	경제활동참가율(%)	취업률(%)	실업률(%)	
			취업자	실업자					
			전		국				
1981		12,591	9,2133	8,687	526	3,378	73.2	94.3	5.7
1982		12,813	9,292	8,782	510	3,521	72.5	94.5	5.5
1983		13,107	9,298	8,812	486	3,809	70.9	94.8	5.2
1984		13,427	9,317	8,874	443	4,110	69.4	95.2	4.8
1985		13,779	9,585	9,107	478	4,194	69.6	95.0	5.0
7		13,793	9,773	9,334	439	4,020	70.9	95.5	4.5
8		13,825	9,799	9,320	479	4,026	70.9	95.1	4.9
9		13,851	9,818	9,368	450	4,033	70.9	95.4	4.6
10		13,872	9,905	9,477	428	3,967	71.4	95.7	4.3
11		13,897	9,776	9,331	445	4,121	70.3	95.4	4.6
12		13,932	9,305	8,803	503	4,626	66.8	95.6	5.4

- 1) 군인, 전투경찰, 방위병 형이 확정된 교도소 수감자 등은 제외됨.
- 2) 1981년 이전의 연간자료는 3, 6, 9, 12 월의 4개월 평균이며, 1983년 이후의 연간자료는 12개월 평균임.

경제활동인구(속)

구분 연 도 및 월 별	여				자			
	14세 이상 인구				비경제활 동 인구	경제 활동 참가율(%)	취업률 (%)	실업률 (%)
	경제 활동 인구							
	취업자		실업자					
	전				국			
1981	13,378	5,496	5,361	135	7,882	41.1	97.5	2.5
1982	13,718	5,788	5,642	146	7,930	42.2	97.5	2.5
1983	14,023	5,830	5,703	128	8,193	41.6	97.8	2.2
1984	14,366	5,668	5,544	124	8,698	39.5	97.8	2.2
1985	14,710	5,969	5,828	141	8,741	40.6	97.6	2.4
7	14,725	6,408	6,273	136	8,317	43.5	97.9	2.1
8	14,753	6,325	6,191	134	8,428	42.9	97.9	2.1
9	14,781	6,399	6,277	122	8,382	43.3	98.1	1.9
10	14,810	6,730	6,597	133	8,080	45.4	98.0	2.0
11	14,838	6,016	5,892	124	8,822	40.5	97.9	2.1
12	14,867	5,218	5,105	112	9,650	35.1	97.8	2.1

1) 군인, 전투경찰, 방위병 형이 확정된 교도소 수감자 등은 제외됨

2) 1981년 이전의 연간자료는 3, 6, 9, 12월의 4개월 평균이며,
1983년 이후의 연간자료는 12개월 평균임.

자료: 경제기획원

단위 : 천명

구분 연도 및 월별	여				자			
	14 세 이상 인구				비경제활 동 인 구	경제활동 참가율(%)	취업률 (%)	실업률 (%)
	경 제 활 동 인 구							
			취업자	실업자				
	농				가			
1981	4,220	2,253	2,241	12	1,967	53.4	99.5	0.5
1982	3,987	2,136	2,125	11	1,851	53.6	99.5	0.5
1983	3,853	1,977	1,967	10	1,876	51.3	99.5	0.5
1984	3,426	1,716	1,706	10	1,710	50.1	99.4	0.6
1985	3,264	1,655	1,642	13	1,608	50.7	99.2	0.8
7	3,281	2,027	2,017	11	1,253	61.8	99.5	0.5
8	3,304	2,008	1,994	14	1,296	60.8	99.3	0.7
9	3,286	1,957	1,944	13	1,328	59.6	99.3	0.7
10	3,303	2,204	2,193	11	1,099	66.7	99.5	0.5
11	3,264	1,652	1,643	9	1,612	50.6	99.5	0.5
12	3,185	935	928	8	2,250	29.4	99.2	0.8
	비				농 가			
1981	9,158	3,244	3,121	123	5,914	35.4	96.2	3.8
1982	9,731	3,652	3,517	135	6,079	37.5	96.3	3.7
1983	10,171	3,854	3,735	118	6,317	37.9	96.9	3.1
1984	10,940	3,951	3,838	114	6,989	36.1	97.1	2.9
1985	11,446	4,314	4,186	128	7,133	37.7	97.0	3.0
7	11,444	4,381	4,256	125	7,064	38.3	97.1	2.9
8	11,449	4,317	4,197	120	7,132	37.7	97.2	2.8
9	11,495	4,442	4,333	109	7,054	38.6	97.6	2.4
10	11,507	4,526	4,404	121	6,981	39.3	97.3	2.7
11	11,574	4,364	4,248	115	7,210	37.7	97.3	2.6
12	11,682	4,282	4,177	105	7,400	36.7	97.5	2.5

4. 중앙정부세입 총괄

단위 : 10억원

구분 연도	세입	조세수입						1) 정부 기업수 입준계	2) 기타
		합계	내국세	관세	방위세	교육세	전매익금		
회 계 년 도									
1978	3,913.6	3,652.3	2,252.5	646.4	473.3	—	280.0	206.8	54.5
1979	6,074.2	4,761.7	3,037.5	732.3	631.9	—	360.0	360.9	951.7
1980	7,334.5	5,814.9	3,675.8	766.1	863.0	—	510.0	714.7	804.9
1981	8,886.5	7,268.1	4,595.8	890.6	1,101.7	—	680.0	950.7	667.7
1982	10,858.3	8,409.8	5,250.7	1,012.6	1,188.7	197.9	760.0	229.1	2,219.5
1983	11,334.2	10,050.7	6,188.4	1,463.2	1,306.0	263.1	830.0	218.4	1,065.0
1984 삭	12,109.5	10,899.7	6,697.4	1,594.0	1,477.6	284.8	846.0	220.0	989.8
1985 3)	13,275.0	11,820.0	7,365.7	1,686.9	1,636.3	302.1	829.0	261.3	1,193.8
1986 3)	15,070.9	13,197.5	8,119.4	1,902.3	1,857.7	334.2	984.0	283.3	1,590.0
역 년									
1978	4,454.9	3,644.2	2,263.4	638.3	474.5	—	268.0	376.1	434.6
1979	6,091.6	4,759.4	3,042.3	729.3	625.9	—	362.0	583.5	748.8
1980	7,525.9	5,796.2	3,670.0	752.5	863.8	—	510.0	824.3	905.4
1981	9,439.9	7,360.6	4,631.2	939.1	1,110.3	—	680.0	759.4	1,319.9
1982	10,148.7	8,399.9	5,250.7	1,012.6	1,188.8	197.9	750.0	235.4	1,513.4
1983	11,794.2	10,080.2	6,188.4	1,463.5	1,335.2	263.1	830.0	289.1	1,425.0
1984	13,197.5	10,953.1	6,697.4	1,593.7	1,511.3	284.8	866.0	232.3	2,012.0
1985 p)	14,293.7	11,905.3	7,496.9	1,566.1	1,695.1	318.1	829.0	360.8	2,027.6
1985.1/4	3,276.6	2,741.0	1,721.7	405.6	402.0	74.7	137.0	108.3	427.3
2/4	3,687.0	3,142.2	1,948.3	420.5	459.5	78.9	235.0	128.1	416.7
3/4	3,879.3	3,232.0	2,049.3	358.1	485.8	78.8	260.0	108.7	538.6
4/4	3,450.8	2,790.1	1,777.7	381.8	347.8	85.8	197.0	15.7	645.0

1) 정부기업 (전매사업 철도사업, 통신사업, 양곡관리 및 조달)의 수입에서 경상지출을 차감한 금액.

2) 기타 특별회계의 수입, 세외수입, 이월금 등을 포함. 3) 당초예산.

자료 : 한국은행

5. 중앙정부세출총괄

단위 : 10 억원

구분 연도	세출 및 대여금순계	세출					대여금 순계 3)
		합계	국방비	일반경비	고정자부형성 ¹⁾	기타 ²⁾	
회 계 년 도							
1978	3,818.6	3,774.2	1,228.7	1,836.4	535.5	173.6	44.5
1979	5,409.6	5,336.8	1,539.5	2,842.6	786.8	168.0	72.8
1980	7,758.0	7,637.4	2,238.4	3,570.6	1,208.7	619.7	120.6
1981	9,285.7	9,137.4	2,576.8	4,293.4	1,484.0	783.2	148.3
1982	11,339.8	11,125.0	3,179.9	5,373.8	909.9	1,661.4	214.8
1983	10,682.3	10,577.5	3,272.0	5,963.2	902.1	440.2	104.8
1984	11,345.0	11,345.2	3,410.7	6,395.0	924.9	614.6	- 0.3
1985 ⁴⁾	13,012.6	12,934.4	3,608.4	6,580.3	1,024.4	1,721.3	78.2
1986 ⁴⁾	14,602.0	14,461.9	4,176.7	8,104.7	1,208.4	972.2	140.0
역 년							
1978	4,504.7	4,445.9	1,317.0	1,925.2	722.1	481.6	58.8
1979	5,974.7	5,837.2	1,524.2	3,009.9	1,058.5	244.5	137.6
1980	8,110.1	8,018.0	2,268.6	3,630.0	1,590.6	528.7	92.1
1981	10,490.7	10,361.8	2,853.7	4,872.2	1,559.7	1,074.2	128.9
1982	10,861.3	10,815.1	3,185.2	5,335.3	1,032.9	1,261.6	46.2
1983	11,502.2	11,475.8	3,343.6	6,129.1	1,019.0	984.2	26.4
1984	12,534.2	12,536.7	3,539.9	6,822.1	949.6	1,225.1	- 2.4
1985 ^{p)}	14,099.7	14,105.0	3,750.2	7,754.2	1,172.5	1,428.2	- 5.4
1985.1/4	3,099.5	3,091.9	873.8	1,881.7	291.4	45.1	- 7.6
2/4	3,155.8	3,159.8	847.0	1,853.6	267.5	191.8	- 4.1
3/4	3,618.8	3,620.2	834.8	2,079.1	308.9	397.4	- 1.4
4/4	4,225.6	4,233.1	1,194.7	1,939.1	304.7	794.0	- 7.4

1) 토지채외 2) 정부기업의 특별회계의 경상지출 포함.

3) 자금관리 특별회계의 대여금에서 회수금을 차감. 4) 당초예산.

자료 : 한국은행

6. GNP 주요지표의 추이

항 목 별	단 위	1983	1984 p	1985 p
1. GNP 총규모 (경상)	억 원	589,858	664,082	723,170
GNP 성장율 (불변)	%	11.9	8.4	5.1
농 립 어 업	//	6.5	0.2	5.9
광 공 업	//	12.1	14.5	3.7
(제 조 업)	//	(12.2)	(14.8)	3.5
선 설 및 전 기 [가스] 수 노 사 업	//	20.8	10.2	6.9
[서어비스] 업 (도 소 매 , 금 용 등)	//	10.3	8.7	6.8
2. 1 인 당 GNP	천 원	1,485	1,648	1,769
	달 러	1,914	2,044	2,032
3. 총투자와재원 (경상)				
총 투 자 율	%	29.9	31.9	31.2
(고 정 투 자 율)	//	(31.3)	(31.3)	(30.5)
국 민 저 축 율	//	25.3	27.9	28.4
민 간	//	18.1	20.8	22.1
정 부	//	7.2	7.1	6.3
해 외 저 축 율	//	4.8	4.0	3.1
통 계 상 불 일 치	//	- 0.2	0.0	- 0.3
4. 총고정투자증가율(불변)	//	17.1	10.7	2.8
주 거 용 진 물	//	32.5	-4.1	1.1

자료 : 한국은행

GNP 주요지표의 추이 (속)

항 목 별	단 위	1983	1984	1985 p
비주거용건물	%	25.8	15.8	-4.4
기타구축물	//	13.8	10.4	10.1
토지개발등	//	13.3	10.1	-7.4
운수장비	//	8.8	16.8	-1.4
기계류	//	8.8	15.6	-7.0
낙농축등	//	16.3	19.3	-1.8
5. 소비비				
총소비율(경상)	%	74.7	72.1	71.6
민간	//	63.2	61.4	60.8
정부	//	11.5	10.7	10.8
총소비증가율(불변)	//	7.2	5.2	4.8
민간	//	7.5	6.0	4.6
정부	//	5.3	0.5	6.1
6. 수출입증가율(불변)				
재화와용역의수출	%	15.5	10.0	2.3
(상품)(2)	//	(17.7)	(11.5)	(3.7)
재화와용역의수입(2)	//	10.9	10.1	-1.5
(상품)(1)	//	(12.2)	(11.3)	(0.6)
7. 산업구조(경상)				
농림어업	%	13.6	13.3	13.8
광공업	//	29.8	30.5	29.6
건설및전기·가스·수도업	//	10.8	11.1	11.2
서비스업(도소매, 금융등)	//	35.8	35.5	35.7
8. 조세부담율(경상)	//	20.0	19.2	19.1
(간접세)	//	(14.6)	(14.0)	(13.6)
9. 한계자본계수(불변)	//	3.1	4.2	6.6
(한계조정자본계수)	//	(3.2)	(4.0)	(6.4)
10. GNP 디플레이터증가율	1980 = 100	127.9	132.8	137.6
(상승율)	%	(3.9)	(3.8)	(3.6)
11. 수출입의존도(경상)				
총수출(2)	%	37.5	38.7	37.9
(상품)	//	(30.5)	(32.0)	(31.8)
총수출(2)	//	42.3	42.8	41.0
(상품)	//	(32.9)	(33.2)	(31.8)

주: 1) GDP 기준 2) FOB 기준

7. 국내총생산

구분	성상가격					
	1984		1985p		증가율	
	금액	구성비	금액	구성비	1984	1985p
A. 산 업	60,059.4	87.2	65,444.1	87.3	13.7	9.0
1. 농업 임업 및 어업	9,181.2	13.3	10,353.4	13.8	10.7	12.8
2. 광업	977.8	1.4	1,088.9	1.5	12.0	11.4
3. 제조업	20,019.4	29.1	21,070.9	28.1	15.7	5.3
4. 전기·가스·수도사업	1,937.9	2.8	2,310.7	3.1	28.0	19.2
5. 건설업	5,683.0	8.3	6,087.9	8.1	12.0	7.1
6. 도소매 및 음식숙박업	8,872.1	12.9	9,671.5	12.9	14.6	9.0
7. 운수창고 및 통신업	5,789.6	8.4	6,193.6	8.3	9.7	7.0
8. 금융보험부동산 및 사업·서비스업	6,701.6	9.7	7,878.1	10.5	14.1	17.6
9. 사회 및 개인·서비스업	2,406.6	3.5	2,656.7	3.5	13.9	10.4
10. (공제) 금융귀속 서비스업	1,509.8	2.2	1,867.6	2.5	22.9	23.7
B. 정부·서비스·생산자	5,060.2	7.3	5,539.2	7.4	7.4	9.5
1. 공공행정 및 국방	2,947.7	4.3	3,174.1	4.2	6.0	7.7
2. 사회·서비스업	2,073.1	3.0	2,323.1	3.1	9.8	12.1
3. 기타	39.4	0.0	42.0	0.1	-6.4	6.6
C. 민간비영리·서비스·생산자	1,566.9	2.3	1,773.1	2.4	12.6	13.2
1. 사회·서비스업	1,527.2	2.2	1,715.2	2.3	12.5	12.3
2. 가사·서비스업	39.7	0.1	57.9	0.1	19.6	45.8
수입세	2,180.2	3.2	2,221.5	2.9	5.5	1.9
국내총생산	68,866.7	100.0	74,977.9	100.0	12.9	3.9
해외순수취요소소득	-2,458.5	-3.6	-2,660.9	-3.5	-	-
국민총생산	66,408.2	96.4	72,317.0	96.5	12.6	8.9

단위 : 10 억원 , %

1980년 불변가격						디플레이터 (상승율)	
1984		1985p		증가율		1984	1985p
금액	구성비	금액	구성비	1984	1985p		
46,238.6	89.1	48,798.8	89.5	9.5	5.5	129.9 (3.8)	134.1 (3.2)
7,453.2	14.4	7,898.4	14.5	0.2	5.9	123.2 (10.5)	131.2 (6.5)
742.4	1.4	794.0	1.4	8.4	7.0	131.7 (3.3)	137.1 (4.1)
16,188.0	31.2	16,757.8	30.7	14.8	3.5	123.7 (0.8)	125.7 (1.6)
1,420.3	2.7	1,740.1	3.2	25.6	22.5	136.4 (1.9)	132.8 (-2.6)
4,539.5	8.8	4,632.7	8.5	6.2	2.1	125.2 (5.5)	131.4 (5.0)
6,716.0	12.9	7,073.7	13.0	9.3	5.3	132.1 (4.8)	136.7 (3.5)
3,974.2	7.7	4,164.9	7.6	8.3	4.8	145.7 (1.3)	148.7 (2.1)
5,468.5	10.5	6,197.8	11.4	10.6	13.3	122.5 (3.2)	127.1 (3.8)
1,590.1	3.1	1,695.4	3.1	9.5	6.6	151.3 (4.1)	156.7 (3.6)
1,853.6	3.6	2,151.0	3.9	16.4	16.0	81.5 (5.7)	86.8 (6.5)
3,112.4	6.0	3,186.0	5.8	0.7	2.4	162.6 (6.7)	173.9 (6.9)
1,820.3	3.5	1,832.4	3.4	-0.1	0.7	161.9 (6.0)	173.2 (7.0)
1,269.9	2.5	1,331.1	2.4	2.1	4.8	163.2 (7.6)	174.5 (6.9)
22.2	0.0	22.5	0.0	-11.9	1.4	177.5 (6.2)	186.7 (5.2)
925.8	1.8	982.2	1.8	7.9	6.1	169.2 (4.3)	180.5 (6.7)
902.0	1.7	951.5	1.7	7.7	5.5	169.3 (4.4)	180.3 (6.5)
23.8	0.1	30.7	0.1	17.2	29.0	166.8 (2.0)	188.6 (13.1)
1,595.7	3.1	1,577.8	2.9	2.5	-1.1	136.6 (2.9)	140.8 (3.1)
51,872.5	100.0	54,544.8	100.0	8.6	5.2	132.8 (3.9)	137.5 (3.5)
-1,869.5	-3.6	-1,971.7	-3.6	-	-	-	-
50,003.0	96.4	52,573.1	96.4	8.4	5.1	132.8 (3.8)	137.6 (3.8)

8. 국내총생산에 대한 지출

구 분	경 상 가 격					
	1984		1985p		증 가 율	
	금 액	구 성 비	금 액	구 성 비	1984	1985p
A. 최종소비지출	47,857.4	69.5	51,787.4	69.1	8.7	8.2
1. 가 계	40,298.9	58.5	43,459.5	58.0	9.2	7.8
2. 민간비영리단체	479.4	0.7	545.7	0.7	23.4	13.8
3. 일반정부	7,079.1	10.3	7,782.2	10.4	4.8	9.9
B. 총자본형성	21,207.3	30.8	22,540.0	30.1	20.4	6.3
1. 총고정자본형성	20,795.0	30.2	22,091.0	29.5	12.5	6.2
2. 재고증가	412.3	0.6	449.0	0.6	—	—
C. 재화와용역의수출	25,829.6	37.5	27,328.5	36.4	16.1	5.8
D. (공제)재화와용역의수입	26,037.2	37.8	26,904.1	35.9	13.1	3.3
E. 통계상불일치	9.6	0.0	226.1	0.3	—	—
국내총생산에 대한 지출	68,866.7	100.0	74,977.9	100.0	12.9	8.9

단위 : 10 억원 , %

1980년 불변가액						디플레이터 (상승율)	
1984		1985p		증가율		1984	1985p
금액	구성비	금액	구성비	1984	1985p	1984	1985p
35,373.3	68.2	37,086.1	68.0	5.2	4.8	135.3 (3.3)	139.6 (3.2)
30,213.6	58.3	31,594.3	57.9	5.9	4.6	133.4 (3.2)	137.6 (3.1)
324.7	0.6	362.3	0.7	17.6	11.6	147.6 (4.8)	150.6 (2.0)
4,835.0	9.3	5,129.5	9.4	0.5	6.1	146.4 (4.3)	151.7 (3.6)
17,492.1	33.7	17,768.9	32.6	18.6	1.6	121.2 (1.4)	126.9 (4.7)
16,617.5	32.0	17,085.0	31.3	10.7	2.8	125.1 (1.6)	129.3 (3.4)
874.6	1.7	683.9	1.3	-	-	-	-
19,854.7	38.3	20,316.1	37.3	10.0	2.3	130.1 (5.6)	134.5 (3.4)
20,464.7	39.5	20,155.8	37.0	10.1	- 1.5	127.2 (2.7)	133.5 (5.0)
- 382.9	- 0.7	- 470.5	- 0.9	-	-	-	-
51,872.5	100.0	54,544.8	100.0	8.6	5.2	132.8 (3.9)	137.5 (3.5)

9. 수출입 총괄

※ 계상시점은 통관면허일자 기준이고 수출은 FOB 수입은 CIF 가격에 의하여 무환무역은 포함하고 밀수출입과 금화 은행권주화 및 채권 주식기타 유가증권을 제외, 상품에 관한 자료는 <제 2차 개정 SITC>를 기준으로 하여 작성한 <한국표준무역분류, 1977>에 따라 제조정환 수치임.

단위: 100만 미물

연도 월별	구분	수 출 1)				수 입				수출입 초 과
		계	일 반	보세가공	기 타	계	보유의환	차 관	기 타	
1974		4,460.4	3,334.0	1,064.0	61.5	6,851.8	5,524.6	638.8	688.4	-2,391.5
1975		5,081.0	3,899.7	1,101.5	79.8	7,274.4	5,865.9	886.7	521.8	-2,193.4
1976		7,715.3	5,960.8	1,578.1	176.4	8,773.6	6,971.3	855.0	947.4	-1,058.3
1977		10,046.5	8,041.7	1,761.0	243.8	10,810.5	9,040.2	628.6	1,141.7	-764.1
1978		12,710.6	10,794.1	1,609.0	307.6	14,971.9	12,244.8	1,613.0	1,114.2	-2,261.3
1979		15,055.5	13,126.7	1,441.3	487.0	20,333.6	16,832.3	2,056.9	1,449.4	-5,283.2
1980		17,504.9	15,490.6	1,630.1	384.2	22,291.7	19,536.0	1,281.6	1,474.1	-4,786.8
1981		21,253.8	18,276.4	2,552.1	425.2	26,131.4	22,132.5	2,077.5	1,921.5	-4,877.7
1982		21,853.4	17,405.0	4,089.6	358.8	24,250.8	20,783.7	1,267.7	2,199.5	-2,397.4
1983		24,445.1	19,920.2	4,162.4	362.5	26,192.2	21,919.2	1,937.2	2,335.8	-1,747.2
1984		29,244.9	23,579.2	5,162.4	503.2	30,631.4	24,938.6	1,245.1	4,447.8	-1,386.6
1985		30,283.1	23,645.1	5,960.8	677.2	31,135.7	24,306.6	1,542.2	5,286.8	-852.5
1		1,642.9	1,468.8	147.4	26.7	2,400.9	2,098.8	74.6	227.5	-758.0
2		1,804.5	1,572.8	196.9	34.8	2,063.2	1,825.7	69.8	167.7	-258.8
3		2,347.1	1,966.3	348.5	32.2	2,264.5	1,956.1	86.9	221.5	82.6
4		2,366.0	1,898.1	437.1	30.8	2,499.1	2,040.7	93.9	364.5	-133.0
5		2,466.4	1,993.0	394.4	79.1	2,758.5	2,212.1	143.0	403.4	-292.1
6		2,689.1	2,088.3	568.5	32.3	2,440.5	1,973.3	139.5	327.7	248.6
7		2,475.7	2,044.2	343.6	87.8	2,435.0	1,979.4	128.3	327.3	40.7
8		2,355.8	1,938.8	374.5	42.5	2,440.3	1,974.9	120.0	345.4	-84.4
9		2,597.2	2,036.3	455.0	105.8	2,412.8	1,843.3	124.8	444.7	184.4
10		2,663.4	1,992.5	597.0	73.8	2,612.7	1,933.3	161.8	517.6	50.7
11		3,069.4	2,016.7	961.3	91.4	3,103.9	2,117.6	178.0	808.3	-34.5
12		3,805.7	2,629.2	1,136.5	40.0	3,704.3	2,351.5	221.8	1,131.1	101.4

자료 : 관세청 1) 해외물품 군납 등 통관하지 않는 것은 포함되지 않았음.

10. 주요국별수출

단위 : 1,000 미불

연도 월별	수출					
	총액	오스트레일리아	벨기에	캐나다	자유중국	프랑스
1976	7,715,343	99,345	104,911	314,121	85,517	88,723
1977	10,046,457	120,135	75,404	298,755	103,181	134,906
1978	12,710,642	148,827	94,444	327,173	140,079	208,597
1979	15,055,453	156,968	118,939	387,642	161,407	249,464
1980	17,504,864	230,370	139,020	343,446	216,324	291,227
1981	21,253,757	293,567	176,419	483,500	262,634	402,893
1982	21,853,393	307,387	119,928	442,805	206,797	263,594
1983	24,444,054	332,557	116,393	629,168	150,154	311,087
1984	29,244,861	392,216	125,638	878,507	258,819	288,038
1985	30,283,122	368,774	114,171	1,228,650	196,118	315,779
1	1,642,855	27,596	4,587	72,883	11,671	21,375
2	1,804,459	40,150	3,848	73,005	11,979	17,948
3	2,347,054	39,055	7,545	86,387	18,304	35,850
4	2,366,037	22,279	5,396	92,524	13,738	23,693
5	2,466,421	26,737	5,824	98,666	16,995	26,414
6	2,689,081	25,298	6,753	117,467	13,640	22,315
7	2,475,655	40,769	7,259	106,374	20,396	25,860
8	2,355,824	26,927	8,053	107,492	20,409	21,050
9	2,597,224	28,600	38,989	103,324	14,284	22,647
10	2,663,366	27,040	8,227	108,328	13,572	23,243
11	3,069,433	26,933	6,923	121,420	18,564	27,412
12	3,805,713	37,390	10,767	140,780	22,566	47,972

자료 : 관세청

주요국별수출(속)

단위: 1,000미불

연도 및 월별	수			출		
	쿠웨이트	네델란드	뉴질랜드	나이지리아	파나마	사우디아라비아
1976	192,515	198,463	10,673	24,234	14,569	234,796
1977	248,464	227,388	11,424	27,035	40,057	671,410
1978	240,638	307,287	21,721	45,497	91,214	717,031
1979	228,221	330,695	24,041	133,560	127,285	704,173
1980	249,147	349,506	28,030	124,423	143,039	946,112
1981	208,396	327,932	36,641	105,027	206,522	1,136,195
1982	260,948	350,557	69,751	134,981	364,935	1,125,401
1983	566,704	413,688	32,236	69,628	227,130	1,436,552
1984	256,685	373,297	42,678	39,386	539,632	990,911
1985	205,575	345,389	37,923	38,775	745,557	968,730
1	20,342	21,274	2,411	2,251	6,220	53,969
2	16,454	17,354	2,667	7,647	8,609	73,379
3	14,890	18,690	2,903	2,841	60,438	70,292
4	16,074	20,169	2,404	991	37,280	74,296
5	16,692	21,119	2,978	7,311	20,224	89,279
6	16,581	24,034	2,353	1,218	56,140	108,470
7	14,401	26,573	3,684	4,728	26,695	99,484
8	10,787	19,837	3,667	3,048	11,425	81,193
9	11,719	54,713	3,737	2,068	68,131	99,480
10	9,376	20,301	3,747	1,811	47,490	59,297
11	41,436	34,163	3,333	1,313	118,448	78,156
12	16,823	67,162	4,039	3,548	284,457	81,435

자료: 관세청

주요국별수출(속)

연도 및 월별	수				출		
	서독	가나	홍콩	인도네시아	필리핀	이탈리아	일본
1976	398,189	3,114	324,879	48,629	29,091	53,160	1,801,552
1977	480,273	6,932	342,053	68,887	40,586	99,613	2,148,286
1978	662,886	9,847	384,687	102,990	85,302	117,841	2,627,264
1979	845,340	50,558	530,669	195,096	110,880	153,890	3,353,028
1980	875,486	19,758	823,318	365,635	151,530	229,446	3,039,409
1981	804,487	13,995	1,154,678	370,395	131,169	144,569	3,502,785
1982	757,918	5,975	903,849	383,052	175,468	154,080	3,388,107
1983	775,316	9,301	817,696	252,418	180,763	156,584	3,403,580
1984	924,201	10,448	1,281,180	254,037	165,371	166,844	4,602,187
1985	979,327	9,139	1,565,544	195,494	240,359	184,286	4,543,434
1	49,338	41	93,635	11,330	13,283	15,877	286,333
2	49,821	283	90,316	12,683	8,592	12,170	300,115
3	57,283	466	133,280	16,033	21,751	11,273	407,564
4	59,760	2,116	133,734	17,609	20,171	14,698	341,113
5	88,633	738	104,743	28,331	13,424	17,408	350,934
6	97,908	1,613	121,995	14,094	18,670	11,048	379,135
7	73,948	32	173,002	17,434	15,216	18,243	410,498
8	76,561	286	125,942	11,738	15,234	16,351	350,917
9	68,216	518	149,767	15,084	17,168	10,971	462,497
10	64,001	1,611	136,920	15,931	14,598	13,564	419,944
11	118,322	86	191,675	15,864	12,839	17,125	417,507
12	175,536	1,349	110,485	19,363	69,413	25,558	416,877

자료: 관세청

주요국별수출(속)

연도 월별	국별					
	수			출		
	싱가포르	수 단	스웨덴	타 이	영 국	미 국
1976	78,482	3,172	90,192	24,341	253,968	2,492,542
1977	98,440	25,099	161,649	72,366	303,818	3,118,650
1978	143,630	32,467	157,652	82,604	393,028	4,058,345
1979	196,692	79,919	116,302	111,477	541,605	4,373,929
1980	266,282	43,510	127,341	164,640	572,532	4,606,624
1981	305,632	43,489	127,020	125,693	705,013	5,660,593
1982	380,806	30,181	129,945	148,332	1,102,645	6,243,180
1983	538,825	29,759	125,078	218,047	1,005,196	8,245,405
1984	496,771	17,373	174,174	235,661	955,482	10,478,797
1985	490,083	17,806	208,844	143,199	913,365	10,754,099
1	23,987	505	8,329	6,713	28,151	646,988
2	23,154	2,062	10,294	10,194	99,928	656,866
3	30,867	870	7,813	10,260	75,573	833,932
4	30,926	60	7,112	13,016	49,595	995,282
5	34,662	1,529	15,645	12,551	113,166	937,763
6	29,525	157	66,753	21,362	84,359	961,567
7	29,036	467	17,541	23,088	65,786	879,271
8	41,059	3,261	10,489	12,084	54,279	945,952
9	49,892	1,412	7,881	7,319	60,140	951,971
10	54,263	1,054	36,503	7,425	94,010	896,464
11	114,414	2,869	9,114	9,670	106,635	959,954
12	28,298	3,560	11,370	9,417	81,743	1,088,089

자료: 관세청

11. 주요국별수입

단위 : 1,000 미불

연도 및 월별	수 입					
	총 액	오스트레일리아	벨기에	캐나다	자유중국	프랑스
1976	8,773,632	215,875	27,452	115,852	83,131	162,752
1977	10,810,539	280,686	45,564	149,636	109,205	179,237
1978	14,971,929	463,765	88,737	204,033	152,619	442,376
1979	20,338,612	599,042	135,836	326,348	209,740	356,779
1980	22,291,663	680,019	173,691	378,428	313,335	190,810
1981	26,131,432	909,964	276,404	530,663	355,072	279,805
1982	24,250,834	912,879	117,564	485,026	280,411	223,780
1983	26,192,222	970,847	136,192	444,442	288,714	270,246
1984	30,631,441	1,095,754	144,947	637,405	339,014	346,755
1985	31,135,656	1,116,100	214,263	630,248	333,409	442,255
1	2,400,878	107,746	7,688	71,089	23,310	28,984
2	2,063,214	65,699	12,424	48,563	25,851	46,370
3	2,264,481	69,577	16,108	51,935	30,325	27,351
4	2,499,065	83,281	10,756	59,077	30,744	41,550
5	2,758,485	65,581	13,753	44,625	30,792	34,887
6	2,440,489	116,016	17,419	50,222	24,502	39,962
7	2,434,994	121,052	10,114	51,594	34,487	37,331
8	2,440,264	97,704	9,274	36,810	28,038	26,793
9	2,412,839	106,713	76,268	35,871	25,162	25,364
10	2,612,712	77,545	10,689	33,033	25,015	27,783
11	3,103,886	90,748	13,315	76,633	28,886	25,962
12	3,704,349	114,438	16,455	70,796	26,297	79,918

자료 : 관세청

주요국별수입(속)

연도 월별	국별					
	수			입		
	쿠웨이트	말레시아	네델란드	뉴질란드	필리핀	사우디아라비아
1976	674,245	186,595	30,319	22,945	41,648	714,559
1977	573,829	196,483	36,770	41,834	31,380	1,123,075
1978	746,532	227,914	46,954	80,551	48,173	1,280,673
1979	1,155,820	383,273	93,628	88,087	142,416	1,585,365
1980	1,753,192	471,563	86,927	75,733	271,517	3,288,405
1981	1,572,860	643,178	92,214	83,233	265,594	3,561,365
1982	819,170	609,596	109,984	95,427	173,993	3,213,410
1983	692,264	777,255	205,659	101,831	178,237	2,016,137
1984	482,931	1,005,373	302,737	145,156	113,825	1,380,706
1985	523,223	1,234,312	254,585	123,314	150,554	639,704
1	54,657	123,057	16,580	9,557	9,770	162,708
2	88,772	85,940	10,617	8,557	5,802	44,615
3	31,024	58,359	17,487	9,567	10,906	41,812
4	12,984	64,181	12,488	12,579	7,873	61,520
5	87,654	103,214	14,492	13,911	13,191	63,864
6	258	85,170	14,796	7,604	8,513	47,678
7	40,917	74,925	11,015	14,896	3,250	9,964
8	49,282	53,404	15,304	11,246	12,354	15,059
9	100	84,968	45,732	9,056	3,947	43,942
10	44,253	107,159	15,450	7,264	7,915	35,719
11	41,906	135,744	36,217	8,985	6,996	50,698
12	71,416	258,191	44,407	10,092	60,037	62,125

자료: 관세청

주요국별수입 (속)

단위 : 1,000 미불

연도 및 월별	수				입			
	서독	홍콩	인도	인도네시아	타이	이탈리아	일본	
1976	238,308	36,747	33,967	238,659	31,977	34,270	3,098,982	
1977	346,949	35,865	23,158	353,674	35,961	37,029	3,926,575	
1978	490,905	50,600	39,339	407,826	44,755	78,072	5,981,486	
1979	843,635	87,866	83,164	591,987	70,905	134,328	6,656,698	
1980	636,603	98,200	53,639	484,524	91,135	118,878	5,857,809	
1981	671,798	200,673	85,313	384,791	174,371	120,628	6,373,553	
1982	680,333	244,351	148,899	682,518	108,675	121,546	5,305,293	
1983	649,817	221,218	300,906	387,203	95,610	167,333	6,238,407	
1984	794,842	467,970	380,462	652,839	132,668	204,837	7,640,110	
1985	978,594	492,495	216,084	668,610	152,149	218,078	7,560,400	
1	59,196	17,447	21,907	56,169	8,090	17,092	558,259	
2	52,527	11,781	7,671	80,007	8,791	14,438	509,971	
3	56,856	12,485	8,984	84,640	8,477	17,496	588,755	
4	89,490	11,374	50,006	32,247	7,141	19,344	619,079	
5	76,670	18,128	8,768	46,011	6,880	15,070	728,163	
6	102,671	52,993	18,687	53,939	7,947	14,302	640,053	
7	61,293	54,263	8,744	44,208	8,685	12,789	646,917	
8	63,552	15,876	17,003	59,670	7,707	22,371	588,011	
9	66,222	64,652	15,876	43,440	32,677	26,815	554,986	
10	66,134	46,470	12,832	32,621	16,089	20,091	623,657	
11	124,653	112,562	30,343	63,880	20,127	21,473	720,902	
12	159,330	74,464	15,263	71,778	19,538	16,797	781,647	

자료 : 관세청

주요국별수입(속)

연도 및 월별	수입					
	싱가포르	스와질랜드	스웨덴	스위스	영국	미국
1976	19,059	9,375	15,719	50,822	171,306	1,962,907
1977	51,261	4,759	21,495	56,856	147,570	2,447,438
1978	61,226	5,710	56,570	84,906	211,497	3,042,951
1979	116,373	11,624	70,497	154,085	499,382	4,602,581
1980	161,279	5,863	48,763	139,643	303,591	4,890,248
1981	153,417	10,745	94,289	91,266	397,860	6,049,662
1982	165,859	9,359	97,821	101,665	402,836	5,955,805
1983	401,092	9,138	145,773	114,526	467,968	6,274,431
1984	390,206	12,882	216,982	133,325	564,918	6,875,475
1985	267,749	10,508	207,502	194,982	565,765	6,489,323
1	10,071	1,064	20,118	10,702	30,002	467,951
2	10,824	1,075	15,117	9,012	37,136	463,777
3	19,813	1,090	14,139	13,735	27,283	483,360
4	19,411	621	21,813	18,989	42,651	582,897
5	20,084	1,055	16,529	9,807	102,681	574,594
6	17,218	1,748	23,052	9,930	30,355	587,699
7	19,914	757	17,952	9,169	39,544	531,525
8	16,478	392	12,440	46,060	30,826	589,208
9	16,706	990	12,710	28,787	33,389	519,361
10	10,688	664	11,446	10,275	105,533	569,217
11	97,689	588	22,077	15,351	49,387	561,937
12	8,853	464	20,109	13,165	36,978	557,797

자료: 관세청

주요국별수입(속)

단위 : 1,000 미불

국별 연도·월별	수			입		
	총액	오스트레일리아	벨기에	캐나다	자유중국	프랑스
1976	8,773,632	215,875	27,452	115,852	83,131	162,752
1977	10,810,539	280,686	45,564	149,636	109,205	179,237
1978	14,971,929	463,765	88,737	204,033	152,619	442,376
1979	20,338,612	599,042	135,836	326,348	209,740	356,779
1980	22,291,663	680,019	173,691	378,428	313,335	190,810
1981	26,131,432	909,964	276,404	530,663	355,072	279,805
1982	24,250,834	912,879	117,564	485,026	280,411	223,780
1983	26,192,222	970,847	136,192	444,442	288,714	270,246
1984	30,631,441	1,095,754	144,947	637,405	339,014	346,755
1985	31,135,656	1,116,100	214,263	630,248	333,409	442,255
1	2,400,878	107,746	7,688	71,089	23,310	28,984
2	2,063,214	65,699	12,424	48,563	25,851	46,370
3	2,264,481	69,577	16,108	51,935	30,325	27,351
4	2,499,065	83,281	10,756	59,077	30,744	41,550
5	2,758,485	65,581	13,753	44,625	30,792	34,887
6	2,440,489	116,016	17,419	50,222	24,502	39,962
7	2,434,994	121,052	10,114	51,594	34,487	37,331
8	2,440,264	97,704	9,274	36,810	28,038	26,793
9	2,412,839	106,713	76,268	35,871	25,162	25,364
10	2,612,712	77,545	10,689	33,033	25,015	27,783
11	3,103,886	90,748	13,315	76,633	28,886	25,962
12	3,704,349	114,438	16,455	70,796	26,297	79,918

자료 : 관세청

주요국별수입(속)

연도 월별	수			입		
	쿠웨이트	말레지아	네덜란드	뉴질란드	필리핀	사우디아라비아
1976	674,245	186,595	30,319	22,945	41,648	714,559
1977	573,829	196,483	36,770	41,834	31,380	1,123,075
1978	746,532	227,914	46,954	80,551	48,173	1,280,673
1979	1,155,820	383,273	93,628	88,087	142,416	1,585,365
1980	1,753,192	471,563	86,927	75,733	271,517	3,288,405
1981	1,572,860	643,178	92,214	83,233	265,594	3,561,365
1982	819,170	609,596	109,984	95,427	173,993	3,213,410
1983	692,264	777,255	205,659	101,831	178,237	2,016,137
1984	482,931	1,005,373	302,737	145,156	113,825	1,380,706
1985	523,223	1,234,312	254,585	123,314	150,554	639,704
1	54,657	123,057	16,580	9,557	9,770	162,708
2	88,772	85,940	10,617	8,557	5,802	44,615
3	31,024	58,359	17,487	9,567	10,906	41,812
4	12,984	64,181	12,488	12,579	7,873	61,520
5	87,654	103,214	14,492	13,911	13,191	63,864
6	258	85,170	14,796	7,604	8,513	47,678
7	40,917	74,925	11,015	14,896	3,250	9,964
8	49,282	53,404	15,304	11,246	12,354	15,059
9	100	84,963	45,732	9,056	3,947	43,942
10	44,253	107,159	15,450	7,264	7,915	35,719
11	41,906	135,744	36,217	8,985	6,996	50,698
12	71,416	258,191	44,407	10,092	60,037	62,125

자료: 관세청

주요국별수입(속)

단위 : 1,000미분

연도 월별	국별						
	주			입			
	서독	홍콩	인도	인도네시아	타이	이탈리아	일본
1976	238,308	36,747	33,957	238,659	31,977	34,270	3,098,982
1977	346,949	35,865	23,158	353,674	35,961	37,029	3,926,575
1978	490,905	50,600	39,339	407,826	44,755	78,072	5,981,486
1979	843,635	87,866	83,164	591,987	70,905	134,328	6,656,698
1980	636,603	98,200	53,639	484,524	91,135	118,878	5,857,809
1981	671,798	200,673	85,313	384,791	174,371	120,628	6,373,553
1982	680,333	244,351	148,899	682,518	108,675	121,546	5,305,293
1983	649,817	221,218	300,906	387,203	95,610	167,333	6,238,407
1984	794,842	467,970	380,462	652,839	132,668	204,837	7,640,110
1985	978,594	492,495	216,084	668,610	152,149	218,078	7,560,400
1	59,196	17,447	21,907	56,169	8,090	17,092	558,259
2	52,527	11,781	7,671	80,007	8,791	14,438	509,971
3	56,856	12,485	8,984	84,640	8,477	17,496	588,755
4	89,490	11,374	50,006	32,247	7,141	19,344	619,079
5	76,670	18,128	8,768	46,011	6,880	15,070	728,163
6	102,671	52,993	18,687	53,939	7,947	14,302	640,053
7	61,293	54,263	8,744	44,208	8,685	12,789	646,917
8	63,552	15,876	17,003	59,670	7,707	22,371	588,011
9	66,222	64,652	15,876	43,440	32,677	26,815	554,986
10	66,134	46,470	12,832	32,621	16,089	20,091	623,657
11	124,653	112,562	30,343	63,880	20,127	21,473	720,902
12	159,330	74,464	15,263	71,778	19,538	16,797	781,647

자료 : 관세청

주요국별수입(속)

단위 : 1,000미분

연도 및 월별	국별					
	수			입		
	싱가포르	스와질랜드	스웨덴	스위스	영국	미국
1976	19,059	9,375	15,719	50,822	171,306	1,962,907
1977	51,261	4,756	21,495	56,856	147,570	2,447,438
1978	61,226	5,710	56,570	84,906	211,497	3,042,951
1979	116,373	11,624	70,497	154,085	499,382	4,602,581
1980	161,279	5,863	48,763	139,643	303,591	4,890,248
1981	153,417	10,745	94,289	91,266	397,860	6,049,662
1982	165,859	9,359	97,821	101,665	402,836	5,955,805
1983	401,092	9,138	145,773	114,526	467,968	6,274,431
1984	390,206	12,882	216,982	133,325	564,918	6,875,475
1985	267,749	10,508	207,502	194,982	565,765	6,489,323
1	10,071	1,064	20,118	10,702	30,002	467,951
2	10,824	1,075	15,117	9,012	37,136	463,777
3	19,813	1,090	14,139	13,735	27,283	483,360
4	19,411	621	21,813	18,989	42,651	582,897
5	20,084	1,055	16,529	9,807	102,681	574,594
6	17,218	1,748	23,052	9,930	30,355	587,699
7	19,914	757	17,952	9,169	39,544	531,525
8	16,478	392	12,440	46,060	30,826	589,208
9	16,706	990	12,710	28,787	33,389	519,361
10	10,688	664	11,446	10,275	105,533	569,217
11	97,689	588	22,077	15,351	49,387	561,937
12	8,853	464	20,109	13,165	36,978	557,797

자료 : 관세청

12. 도매물가지수

※ 이 지수는 기업간의 대량거래에서 적용된 모든 상품의 가격변동을 종합하기 위해서 작성되고 있다. 이 지수의 편제에 사용된 가격은 제 1차 거래단계에서 적용된 것 즉 생산자판매 가격 또는 수입자판매가격을 원칙으로 하고 이것이 불가능할 때에는 대량 도매상 또는 중간 도매상의 판매가격을 취하고 있다. 가격은 서울을 포함한 전국 15개 주요 도시에서 수집하되 일부 품목은 전국적인 공급량중의 상당한 부분을 점하고 있는 도시에서만 조사하고 있다. 가중치 모집단의 추계는 1980년중 국내시장에 투입된 상품 및 전력의 총평가액으로 하였으며 『국내출하액 + 수입상품의 국내 거래액 - 수출액』이다. 가중치가 부여된 조사대 상품목수는 848개이다. 산식은 기준시 가중산술 평균법을 사용한다.

1980 = 100

연도 및 구분 월별	1980 = 100								
	총지수	농수산식품	가공식품	섬유및 그제품	목재및 그제품	펄프및 지 류	화학제품	합성수지및 고무제품	토석 및 유리제품
품 목 별	848	41	74	73	27	27	149	61	47
가 중 치	1,000.0	155.4	102.3	95.3	20.7	26.2	78.9	38.8	39.7
1981	120.4	127.6	121.4	111.0	100.4	113.6	118.3	115.3	116.6
1982	126.0	128.0	123.0	118.1	101.6	118.2	123.8	117.6	126.7
1983	126.3	132.3	120.5	122.3	100.3	118.5	123.0	117.1	128.3
1984	127.2	132.2	121.6	126.5	111.2	120.4	123.3	116.9	129.2
1985	128.3	140.1	122.1	124.9	113.0	119.6	123.7	113.2	129.6
6	128.0	138.4	122.5	124.2	113.4	119.5	123.3	112.7	129.6
7	128.0	138.1	122.7	124.3	113.0	119.0	123.4	112.7	129.7
8	128.2	139.3	122.3	124.5	113.3	119.0	123.9	112.8	129.7
9	128.6	141.2	122.3	124.6	112.7	119.0	124.2	112.6	129.8
10	128.9	141.7	122.8	126.3	113.2	119.0	124.3	112.5	130.0
11	128.8	140.9	123.3	126.3	112.6	119.1	124.5	112.4	129.9
12	129.3	143.3	123.6	126.6	113.8	119.1	124.6	112.5	129.9

자료 : 한국은행

도매물가지수 (속)

연월별	구분	가 공 단 계 별			산 업 별			농 수 산 식 품				
		원재료	중간재	최종재	농림수산물	공산품	광산품	농	수	산	식	품
								물	산	물	물	물
	품목수	48	497	442	58	777	13	28	2	2		
	가중치	45.73	509.11	445.16	172.8	811.2	16.0	138.8	46.1	4.2		
	1981	122.8	120.5	120.1	126.1	118.9	133.4	127.9	128.4	151.1		
	1982	130.6	126.1	125.5	126.9	125.4	152.0	127.9	131.2	183.5		
	1983	133.7	124.2	127.9	130.8	124.7	158.4	129.2	131.5	229.7		
	1984	138.2	124.7	128.9	131.3	125.5	166.5	129.2	133.4	251.1		
	1985	144.2	123.9	131.7	138.3	125.3	173.9	136.8	139.4	260.7		
	6	144.8	123.8	131.1	136.8	125.2	175.4	134.9	141.0	257.9		
	7	144.5	123.8	131.1	136.6	125.2	175.7	135.6	143.1	266.3		
	8	143.6	123.9	131.6	137.6	125.3	175.8	136.8	144.1	266.3		
	9	146.3	124.0	132.2	139.3	125.4	177.5	138.2	141.8	267.5		
	10	145.1	123.9	132.9	139.7	125.6	177.5	138.0	139.3	267.5		
	11	145.3	123.9	132.8	139.0	125.7	177.4	135.5	138.6	267.5		
	12	146.3	123.9	133.7	141.3	125.8	175.8	137.8	141.6	267.5		

자료 : 한국은행

도매 물가지수 (속)

연도 및 구분 월별	철강및	비철금속	기계 및	전기기계	석유류및	석탄및	잡 품	식료품	식료품 이외의상품
	그제품	및그제품	부분품	기 구	그제품	전 력			
품목수	77	26	93	83	20	9	41	115	733
가중치	59.3	22.6	55.7	42.4	136.2	66.2	60.3	257.7	742.3
1981	113.4	105.8	111.8	105.1	134.9	128.9	122.4	125.2	118.8
1982	117.0	104.1	120.7	108.1	145.4	142.9	130.8	126.0	126.1
1983	117.3	110.3	122.4	107.8	138.0	142.6	134.8	127.6	125.8
1984	118.2	109.0	124.8	107.4	135.4	143.0	139.5	128.0	126.9
1985	119.4	106.9	124.8	106.5	134.9	146.0	138.6	132.9	126.7
6	119.3	108.9	124.7	106.7	134.6	146.4	138.8	132.1	126.6
7	119.3	107.4	124.7	106.7	135.0	146.4	138.8	132.0	126.6
8	119.5	107.5	124.7	106.3	135.3	146.4	138.3	132.6	126.7
9	119.6	107.9	124.8	106.2	135.3	147.9	138.3	133.7	126.9
10	119.6	106.9	124.8	106.1	135.3	147.9	138.1	134.2	127.1
11	119.5	105.4	124.9	106.3	135.3	147.9	137.9	133.9	127.0
12	119.6	104.9	124.9	106.2	135.5	147.9	138.1	135.5	127.1

자료 : 한국은행

도매물가지수 (속)

구분 연도 및 월별	농 수 산 식 품									
	산 식 품						수 산 식 품			
	두류	시류	과실류	특용작물	축산물	채소류	선어류	건어류	해조류	
품목수	2	2	4	6	6	4	13	7	4	2
가중치	3.9	4.7	11.2	19.0	38.6	11.1	16.6	10.9	3.8	1.9
1981	155.9	125.3	92.0	116.1	139.9	122.6	125.7	131.3	120.4	104.2
1982	138.5	113.6	84.6	112.9	150.1	87.5	129.1	139.6	119.3	88.2
1983	159.4	139.1	82.5	93.0	151.0	99.9	158.0	159.0	176.2	116.0
1984	154.3	125.0	70.0	111.6	143.8	98.1	156.8	167.5	166.4	76.1
1985	149.9	137.4	107.2	144.1	140.3	79.2	167.5	182.4	157.5	102.1
6	145.3	134.4	120.2	137.3	133.8	74.5	166.9	178.9	163.6	104.5
7	142.3	128.1	120.2	145.2	131.2	70.1	159.1	166.6	163.2	107.7
8	143.0	130.5	120.2	124.8	143.5	72.2	160.3	173.0	150.1	108.4
9	143.3	139.6	120.4	134.0	144.5	75.3	166.4	181.0	150.5	114.6
10	149.0	125.0	101.5	136.2	142.7	109.2	172.2	188.4	153.1	117.7
11	155.6	117.4	90.4	135.5	142.0	95.6	186.6	210.2	160.4	103.6
12	160.4	122.4	87.0	134.4	143.8	108.2	188.9	216.5	161.1	85.8

자료 : 한국은행

도매물가지수(속)

구분 연도 및 월별	가					공				
	식					품				
	유제품	빙과류	분류	과자류	당류	조미료	통조림	식용유류	기타	
품목수	53	5	3	8	7	5	11	3	6	5
가중치	61.4	9.1	3.6	16.6	10.1	10.1	5.3	1.6	3.1	1.9
1981	123.6	113.5	106.6	127.6	125.1	133.7	127.0	120.6	116.9	110.4
1982	122.9	120.8	108.2	127.2	130.6	119.4	121.4	128.5	116.1	112.3
1983	119.0	120.8	108.4	122.7	130.9	106.8	113.8	128.5	115.4	113.7
1984	119.0	120.8	108.4	122.2	133.4	100.4	118.6	128.5	122.1	112.1
1985	117.7	121.5	108.4	124.7	133.2	82.1	126.1	134.5	126.4	111.3
6	117.6	120.8	108.4	125.1	133.4	82.9	121.1	137.1	128.2	112.3
7	118.0	121.8	108.4	125.3	133.4	82.9	124.3	137.1	127.0	111.2
8	117.8	121.8	108.4	125.2	133.1	82.9	124.3	137.5	125.0	110.5
9	117.8	121.8	108.4	124.6	133.0	82.9	126.0	138.5	124.9	110.7
10	118.5	121.8	108.4	125.2	133.0	82.9	131.3	138.5	124.9	110.8
11	119.4	122.1	108.4	127.5	133.0	82.9	134.7	138.5	125.0	109.6
12	119.7	123.7	108.4	128.0	133.0	82.9	134.7	138.5	125.1	109.3

자료 : 한국은행

도매물가지수(속)

구분 연도 및 월별	목재 및 그 제품					펄프 및 지류			화학제품
	원목	제재목	합판목	목재 가구	기타 목제품	펄프	지류	지류 제품	기초 화학
품목수	3	8	4	7	5	2	14	11	22
가중치	5.5	6.6	4.0	3.6	1.0	1.3	16.0	8.9	6.5
1981	99.5	96.5	102.8	104.0	109.4	94.3	117.3	109.6	123.6
1982	96.7	96.2	112.3	103.9	113.3	114.4	122.0	111.8	128.3
1983	87.3	95.4	114.0	109.1	117.5	124.4	121.6	112.0	127.8
1984	97.3	115.5	116.9	112.7	130.6	124.4	123.7	113.8	129.2
1985	99.4	116.6	116.0	115.4	143.5	124.4	122.9	113.0	131.6
6	99.4	117.3	116.0	116.2	144.4	124.4	123.0	112.5	131.1
7	99.6	116.5	116.0	114.8	144.4	124.4	122.4	112.2	131.2
8	100.2	117.4	115.4	114.8	145.4	124.4	122.3	112.3	132.2
9	100.0	117.4	115.1	111.9	144.2	124.4	122.3	112.4	132.9
10	98.5	116.1	115.1	118.8	146.8	124.4	122.3	112.4	133.2
11	98.5	116.1	113.3	117.6	146.5	124.4	122.2	112.6	133.4
12	102.8	116.4	113.0	117.8	146.5	124.4	122.2	112.6	133.5

자료 : 한국은행

도매물가지수 (속)

구분 연도 및 월별	식 품					섬유 및 그 제품			
	음 료		품			솜 및 소재	직 사	직 물	직물제품
	청량음료	기타음료	주 류	차 류					
품목수	21	4	3	10	4	6	16	21	30
가중치	40.9	7.2	0.8	31.0	1.9	5.7	35.0	27.7	26.9
1981	118.1	121.6	104.8	118.8	99.7	113.0	107.8	112.0	113.8
1982	123.1	125.7	109.8	124.7	92.9	120.8	112.7	116.7	126.2
1983	122.6	125.7	109.8	124.3	86.9	123.5	113.8	120.2	135.3
1984	125.5	127.2	111.9	128.4	76.3	125.0	117.1	126.9	138.8
1985	128.7	127.6	112.6	132.7	73.9	126.3	116.4	126.8	133.9
6	129.8	128.2	112.2	134.1	72.9	126.8	115.9	126.5	132.2
7	129.8	128.2	112.2	134.1	72.9	127.7	115.8	126.5	132.2
8	129.1	127.8	112.6	133.3	72.9	127.7	116.5	126.5	132.2
9	129.1	127.1	113.4	133.4	72.9	128.0	116.6	126.5	132.1
10	129.2	127.1	113.4	133.4	75.9	128.0	116.5	126.5	138.3
11	129.3	127.1	113.4	133.4	77.4	127.7	116.5	126.4	138.5
12	129.3	127.1	113.4	133.4	77.4	127.7	116.9	126.3	139.2

자료 : 한국은행

도매물가지수 (속)

구분 연도 및 월별	화 학 제 품								합성수지및고무제품	
	석유화학 제품	염료및 도료	화 학 비료	농약품	의약품	비 누	화장품	기 타	합 성 수 지	고 무 제 품
품 목 수	27	15	5	11	39	6	12	12	43	18
가 중 치	20.5	5.2	11.1	4.4	18.1	4.1	4.7	4.9	29.3	9.5
1981	121.5	111.1	141.2	114.4	108.0	109.5	102.1	118.8	117.2	109.3
1982	121.5	114.4	160.0	124.6	113.8	110.5	102.2	124.0	118.8	114.0
1983	115.7	113.9	160.0	127.2	115.2	111.6	105.4	124.3	118.0	114.1
1984	113.5	113.4	160.0	127.2	117.1	114.0	108.4	125.2	117.7	114.8
1985	107.9	111.2	159.9	127.2	121.3	114.1	121.8	126.0	113.0	113.9
6	106.1	109.6	160.0	127.2	121.2	115.4	124.8	125.4	112.3	114.1
7	106.6	110.0	160.0	127.2	121.2	114.8	124.8	125.4	112.2	113.9
8	108.2	110.2	159.9	127.2	121.2	114.8	124.6	125.6	112.3	114.3
9	108.2	112.4	159.8	127.2	121.2	114.8	124.6	127.4	112.1	114.4
10	108.1	113.7	159.8	127.2	121.2	113.3	125.8	127.4	112.1	113.5
11	108.1	113.7	159.8	127.2	121.8	112.6	128.2	127.2	112.1	113.4
12	108.5	113.6	159.8	127.2	122.1	111.6	128.2	126.7	112.2	113.3

자료 : 한국은행

도매물가지수 (속)

구분 연도 및 월별	토 석 및 유 리 제 품							철 강 및 부분품			
	토석및 석재류	토석분	요 업 제 품	석회및 시멘트	시멘트 제 품	유 리 제 품	기타토 석제 품	소 재	강 반 제품	봉강 및 철골	형 강류
품목수	5	2	9	5	9	8	9	7	3	6	3
가중치	2.4	0.5	3.7	16.7	8.2	5.4	2.8	4.4	3.6	7.5	1.9
1981	127.2	103.5	109.1	119.0	116.8	110.4	117.6	112.5	116.3	110.8	120.2
1982	140.5	104.9	111.8	130.0	128.8	120.2	125.3	113.3	110.8	103.9	122.8
1983	155.3	104.9	117.0	130.0	130.1	120.7	123.8	111.4	110.9	105.5	122.8
1984	173.6	107.0	121.0	128.3	129.9	120.8	125.3	113.5	110.8	109.4	120.9
1985	176.9	107.0	121.9	128.3	130.6	120.0	126.8	113.9	112.6	115.4	124.5
6	176.8	107.0	120.7	128.3	130.9	120.2	127.0	114.5	110.8	115.6	124.5
7	178.0	107.0	120.7	128.3	130.9	120.2	127.0	114.5	110.8	115.6	124.5
8	178.7	107.0	120.8	128.3	131.0	120.2	126.8	113.9	115.1	115.0	124.5
9	178.7	107.0	121.5	128.3	131.0	120.2	126.7	113.9	115.1	115.0	124.5
10	178.7	107.0	123.8	128.3	131.0	120.2	126.7	113.9	115.1	115.0	124.5
11	178.7	107.0	123.0	128.3	130.9	120.2	126.7	113.5	115.1	115.0	124.5
12	178.7	107.0	122.9	128.3	130.9	120.2	126.7	112.7	115.1	115.0	124.5

자료 : 한국은행

도매물가지수(속)

구분 연도 및 월별	부 분 품						전기기계기구		석유류및그제품		
	건설비	금속공작기계	수송장비부품	시계류	보일러및부품	기타기계및부품	전기전자제품	전기전자부품	연료류	운환유	기타석유제품
품목수	7	4	33	3	6	23	55	28	8	7	5
가중치	2.8	2.6	30.9	1.3	3.3	8.1	30.2	12.2	114.1	5.2	16.9
1981	121.5	104.3	111.7	103.0	111.0	112.6	103.3	109.4	135.2	130.4	133.9
1982	128.6	105.5	124.1	103.0	113.1	115.7	106.9	111.1	148.5	130.7	128.8
1983	131.1	117.6	125.3	102.6	114.4	116.1	106.4	111.2	140.9	130.7	120.5
1984	135.6	133.1	126.3	102.5	122.1	118.8	105.1	113.3	137.1	130.7	125.0
1985	136.2	133.2	125.8	100.2	123.0	119.6	104.3	111.9	136.7	131.4	123.8
6	135.9	133.1	125.8	102.5	123.0	119.5	104.1	112.9	136.7	131.0	121.4
7	135.9	133.1	125.8	102.5	123.0	119.5	104.5	112.2	136.7	131.0	124.5
8	135.9	133.1	125.8	97.8	123.0	119.8	104.6	110.5	136.7	132.0	126.2
9	135.9	133.2	125.8	97.8	123.0	119.8	104.6	110.1	136.7	132.0	126.2
10	135.9	133.3	125.7	97.8	123.0	119.8	104.6	109.9	136.7	132.0	126.2
11	137.8	133.3	125.6	96.1	122.8	120.0	104.5	110.7	136.7	132.0	126.3
12	138.1	133.3	125.6	95.3	122.8	120.4	104.4	110.6	136.7	132.0	128.1

자료 : 한국은행

도매물가지수 (속)

구분 연도 및 월별	그 제 품					비철금속및그제품			기 계 및		
	강판류	강관류	주물류	선재류	철강 제품	비 철 금속 광	소 재	동소재	알미 늄 제 품	농기 계	섬유 용 기 계
품목수	10	5	7	9	27	2	8	9	7	11	6
가중치	17.5	4.2	5.2	4.7	10.3	1.0	9.6	8.0	4.0	4.8	1.9
1981	115.7	112.3	105.8	117.5	111.9	122.6	102.1	107.7	106.7	115.2	103.1
1982	125.4	119.5	107.5	120.0	117.5	143.0	95.3	108.3	106.8	127.6	105.4
1983	125.9	117.6	107.5	120.3	118.4	140.3	105.0	108.0	120.1	128.7	107.3
1984	125.6	117.9	108.1	122.3	119.5	160.5	99.4	105.7	125.6	128.8	107.7
1985	125.4	117.6	108.0	123.0	120.8	155.9	97.7	107.0	116.3	128.8	110.4
6	125.4	117.9	107.9	123.1	120.5	157.1	101.3	106.5	119.8	128.8	107.7
7	125.4	117.9	107.9	123.1	120.6	159.6	98.6	106.5	117.4	128.8	107.7
8	125.4	117.1	107.9	123.1	120.8	159.1	99.1	107.3	115.2	128.8	111.9
9	125.4	117.1	108.0	123.0	121.2	155.9	98.9	109.0	115.2	128.8	113.9
10	125.4	117.1	108.2	122.8	121.2	155.3	97.4	109.0	113.6	128.8	113.9
11	125.4	117.1	108.2	122.8	121.2	153.4	96.0	109.0	108.4	128.8	115.5
12	125.7	117.1	108.2	123.1	121.4	150.9	95.5	109.0	107.5	128.8	115.5

자료 : 한국은행

도매물가지수(속)

연도 및월별	석탄및전력			잡				품		
	산업용 전력	무연 탄분	연탄및 기타	사료	연초류	비혁류	한약제	문방 류	스포츠 레저용품	기타
품목수	2	3	4	8	3	9	6	4	3	8
가중치	40.5	11.6	14.1	16.0	30.3	4.8	2.4	1.4	0.5	4.9
1981	125.6	137.4	131.3	135.7	120.6	107.3	121.4	105.8	104.1	111.6
1982	136.1	158.3	149.9	133.7	135.2	118.7	117.8	105.8	102.6	122.4
1983	133.1	163.9	152.6	133.1	142.8	122.6	118.9	105.8	101.5	123.0
1984	132.2	169.0	152.9	147.7	142.9	131.4	118.0	105.8	102.2	123.7
1985	132.2	179.0	158.9	142.1	143.2	135.5	120.9	107.8	103.0	123.1
6	132.2	180.9	158.8	144.1	143.0	134.7	119.2	107.8	103.1	122.2
7	132.2	180.9	158.8	143.4	143.0	134.7	120.4	107.8	103.1	123.2
8	132.2	180.9	158.8	141.1	143.0	134.6	123.8	108.4	103.1	123.5
9	132.2	183.6	163.8	140.2	143.0	135.0	125.5	109.5	103.1	123.9
10	132.2	183.6	163.8	138.7	143.9	135.3	119.6	109.5	103.1	124.3
11	132.2	183.6	163.8	137.6	143.9	136.8	120.0	109.5	102.7	123.6
12	132.2	183.6	163.8	136.3	143.9	140.9	125.0	109.8	102.0	123.6

자료 : 한국은행

13. 전도시 소비자 물가지수

※ 본지수는 소비구조의 변천을 반영하기 위하여 67개의 새로운 조사품목을 채택하고, 22개의 품목을 삭제하여 조정하고 가중치를 현실화하여 1980년을 기준으로 산출되었음. 서울을 포함한 9개 도시에서 월 3회에 걸쳐 394개 상품 및 서비스 품목에 대한 가격을 조사, 기준시 고정가중산술평균식(라스파이레스산식)에 의하여 산출된 지수임. 가중치는 1980년 도시가계 소비지출액을 기초자료로 산정하였음. 신지수는 1980년 1월 이후로 작성되고, 1979년까지의 구지수는 1980년을 100으로 하여 비례적으로 연결하였음.

구분 연도 및 월별	총지수	식료품비	구분					
			곡물	곡물외의	육류	선어개	업건어개	유란
가중치	1,000.0	411.3	136.9	274.4	41.3	22.0	8.4	16.6
1980	100.0	100.0	100.0	100.0	100.0	100.0	100.0	100.0
1981	121.3	127.5	128.4	127.1	143.5	124.8	117.7	116.7
1982	130.1	130.7	132.8	129.6	155.9	133.4	117.3	128.0
1983	134.5	132.4	133.9	131.7	160.3	143.2	148.0	132.7
1984	137.6	134.4	136.9	133.2	161.8	137.8	145.8	132.9
1985	141.0	139.4	142.4	138.0	158.9	150.1	150.8	132.1
7	140.7	138.7	144.8	135.7	152.1	149.0	152.1	125.7
8	141.2	139.8	145.4	137.0	157.3	153.0	149.5	127.6
9	142.3	141.9	144.5	140.6	161.4	157.9	153.6	137.4
10	142.1	140.9	143.0	139.8	160.0	155.3	155.6	137.0
11	142.6	140.5	141.9	139.9	155.2	155.1	161.5	130.5
12	142.6	140.7	143.1	139.4	153.3	157.3	163.4	130.2

구분 연도 및 월별	구분				수수료	서비스	광열비	전기료
	채소	해조	조미료	가공식품				
가중치	45.2	8.1	36.0	14.9	5.0	13.4	68.8	17.6
1980	100.0	100.0	100.0	100.0	100.0	100.0	100.0	100.0
1981	137.4	109.5	124.5	121.8	123.0	119.3	129.8	124.8
1982	109.4	104.1	134.9	126.9	164.5	135.5	146.0	139.1
1983	114.2	132.1	121.8	126.3	173.5	144.3	146.5	136.8
1984	127.8	96.2	118.7	129.2	191.8	160.9	146.1	135.6
1985	117.6	115.8	140.8	134.9	194.9	171.1	150.4	135.6
7	107.8	119.0	145.9	136.4	191.8	171.3	150.7	135.6
8	113.9	123.1	137.2	134.2	191.8	171.3	150.7	135.6
9	125.0	125.7	136.6	133.1	191.8	171.3	153.4	135.6
10	123.7	127.4	137.6	133.2	197.1	171.9	153.4	135.6
11	131.8	124.4	139.5	133.2	207.8	172.2	153.4	135.6
12	132.3	105.3	139.2	133.5	207.8	172.2	153.4	135.6

자료 : 경제기획원

전도시 소비자 물가지수 (속)

구분 연도 월별	광 열 비		피복비	의 복	직 물	신 발	장식 구 기 타	과 실
	연 료	기 타						
가중치	51.0	0.2	104.6	61.7	8.7	12.5	18.1	22.7
1980	100.0	100.0	100.0	100.0	100.0	100.0	100.0	100.0
1981	131.6	115.0	113.3	115.5	109.6	111.9	104.9	111.6
1982	148.5	120.7	121.8	125.4	116.0	115.7	110.7	118.4
1983	149.9	120.9	125.6	129.9	119.5	116.6	114.7	107.5
1984	149.9	120.8	128.0	132.6	123.7	119.3	115.0	106.5
1985	155.7	120.9	125.9	129.0	124.4	119.9	114.3	120.6
7	156.1	120.9	125.4	128.1	124.2	120.6	113.6	119.9
8	156.1	120.9	125.4	128.1	124.2	120.5	113.9	122.6
9	159.7	120.9	125.6	128.1	124.3	120.1	115.2	122.1
10	159.7	120.9	125.7	128.2	124.9	120.0	114.9	117.0
11	159.7	120.9	129.9	135.3	125.0	120.0	114.6	110.6
12	159.7	120.9	128.0	132.0	125.3	119.9	114.7	111.1

구분 연도 월별					식료품 이 의	주거비	집 세
	과 자	음 료	술	외 식			
가중치	19.4	9.0	13.7	17.1	588.7	149.0	81.3
1981	100.0	100.0	100.0	100.0	100.0	100.0	100.0
1982	128.1	122.3	116.5	127.3	117.0	111.0	111.6
1983	135.0	129.0	121.0	141.6	129.7	120.3	120.8
1984	131.8	131.7	122.0	149.8	136.0	132.0	139.1
1985	131.4	135.9	128.3	158.5	139.8	140.2	150.0
1986	132.1	140.5	131.4	166.2	142.0	144.6	156.8
7	132.7	139.6	131.4	165.7	142.1	145.1	157.8
8	132.5	140.3	131.4	167.1	142.2	145.4	158.3
9	132.0	142.3	132.4	168.0	142.6	145.6	158.6
10	131.7	142.3	132.5	168.5	142.9	146.1	159.0
11	131.8	143.7	132.5	168.5	144.1	146.7	159.5
12	131.8	146.3	133.3	168.5	144.1	147.0	159.8

자료 : 경제기획원

연 도 월 별	구분				잡 비	보건의료	미용위생
	수리재료	가계용품	가구내구재	서비스			
가 중 치	8.8	12.0	28.5	3.6	266.3	68.8	22.8
1980	100.0	100.0	100.0	100.0	100.0	100.0	100.0
1981	113.0	112.7	101.8	130.4	118.5	116.0	111.6
1982	119.7	119.5	104.4	151.1	133.9	125.6	127.2
1983	123.9	122.0	106.7	153.9	139.6	130.9	129.2
1984	125.1	125.2	104.1	155.6	142.5	132.2	131.2
1985	124.8	127.9	101.7	157.1	144.8	132.1	133.1
7	124.7	128.3	101.8	156.6	144.9	132.4	132.1
8	124.7	128.4	101.8	156.6	144.8	132.2	132.1
9	124.8	128.8	101.7	157.2	144.9	132.3	132.7
10	125.2	129.0	101.7	159.6	145.1	132.4	133.3
11	125.2	129.1	101.7	159.6	145.7	132.5	136.3
12	125.3	129.2	101.8	159.3	146.3	132.5	138.3

연 도 월 별	구분						
	교 통	통 신	교 육	문방구	교양오락	담 배	수수료
가 중 치	53.3	11.1	65.1	4.9	20.3	19.0	1.0
1980	100.0	100.0	100.0	100.0	100.0	100.0	100.0
1981	117.4	119.5	125.7	112.3	112.4	122.8	102.5
1982	127.8	174.9	148.1	113.5	120.8	136.0	107.9
1983	131.2	175.5	158.5	113.7	125.8	143.8	121.6
1984	135.4	175.8	163.9	114.0	128.0	143.8	121.7
1985	139.9	175.8	170.2	117.3	122.2	143.8	123.5
7	139.5	175.8	171.0	117.8	123.0	143.8	121.7
8	139.5	175.8	171.1	118.1	122.0	143.8	123.3
9	139.5	175.8	171.3	118.9	122.3	143.8	126.6
10	139.6	175.8	171.4	119.2	122.5	143.8	126.6
11	140.9	175.8	171.5	119.4	122.9	143.8	126.6
12	143.1	175.8	171.6	119.7	123.0	143.8	126.6

자료 : 경제기획원

XVI. 국 제 통 계

1. 연안추계인구

단위 : 100 만명

연도별	아르헨티나	오스트레일리아	오스트리아	벨기에	브라질	불가리아	버마	캐나다	칠레 1)	중국
1979	27.79	14.51	7.50	9.85	115.74	8.83	32.91	23.70	10.92	945.02
1980	28.24	14.69	7.51	9.86	118.61	8.86	33.64	23.96	11.10	956.85
1981	28.69	14.93	7.51	9.86	124.02	8.89	35.09	24.34	11.29	1,007.76
1982	29.16	15.17	7.57	9.85	126.81	9.11	35.91	24.63	11.49	1,020.67
1983	29.63	15.37	7.55	9.86	129.66	8.94	37.15	24.89	11.68	1,039.68
1984	30.10	15.54	7.55	9.85	132.58	8.96	37.61	25.13	11.88	1,051.55
1985	30.56	15.75	7.56	—	135.56	8.96	—	25.37	12.07	—

연도별	홍콩	인도 3)	인도네시아 4)	이란	이라크 5)	이스라엘	이탈리아	일본	쿠웨이트	대한민국
1979	4.88	650.98	145.58	36.77	12.77	3.79	56.91	115.87	1.29	37.53
1980	5.04	663.60	148.08	37.88	13.07	3.87	57.07	116.78	1.37	38.12
1981	5.15	676.22	150.52	39.04	13.53	3.95	57.20	117.65	1.43	38.72
1982	5.23	717.76	153.08	40.24	14.00	4.02	56.28	118.45	1.50	39.33
1983	5.31	732.26	159.43	41.64	14.65	4.10	56.84	119.26	1.56	39.95
1984	5.36	746.74	159.89	43.41	15.16	4.19	56.98	120.02	1.64	40.58
1985	5.42	750.90	163.39	44.21	—	4.23	57.13	120.75	1.71	41.21

연도별	파나마 7)	필리핀	폴란드	포르투갈	루마니아	싱가포르	남아공화국	스페인	스리랑카	수단
1979	1.85	47.04	35.26	9.91	22.05	2.38	28.47	37.18	14.47	17.86
1980	1.90	48.40	35.58	9.97	22.20	2.41	29.29	37.54	14.74	18.69
1981	1.94	49.53	35.90	9.93	22.35	2.44	30.13	37.75	14.99	18.90
1982	2.04	50.74	36.23	10.03	22.64	2.47	30.04	37.96	15.19	19.45
1983	2.09	51.96	36.57	10.10	22.55	2.50	30.30	38.17	15.42	20.36
1984	2.13	53.17	36.91	10.09	22.62	2.52	31.59	38.33	15.61	20.95
1985	2.18	54.38	37.20	10.23	—	2.56	—	38.60	15.84	—

자료 : 유엔통계월보

주: 1) 1960년 1970년 센서스의 누락에 대한 조정분 포함. 2) 자유중국 통계월보

3) 1971년 센서스에 의거 수정한 추계이며 잠무와 카시미르 및 싸킴을 포함.

4) 서부 이란지역 포함. 5) 10월 14일의 수치임. 6) 잠무와 카시미르 제외

7) 은하지대 제외. 8) 1970년 센서스의 누락에 대한 조정분 포함.

연 앙 추 계 인 구 (속)

연도별	자유중 국 2)	쿠 바	체코슬로 바키아	덴 마 아 크	이 디 오 피 아	핀란드	프랑스	서 독	동 독	그 리 이 스
1979	17.30	9.71	15.24	5.12	37.63	4.76	53.48	61.34	16.74	9.45
1980	17.60	9.72	15.31	5.12	38.52	4.78	53.71	61.56	16.74	9.64
1981	18.00	9.72	15.32	5.12	39.44	4.80	53.96	61.67	16.74	9.73
1982	18.30	9.78	15.37	5.12	40.40	4.82	54.22	61.64	16.86	9.79
1983	18.60	9.88	15.42	5.11	41.39	4.86	54.65	61.42	16.70	9.85
1984	18.87	9.98	15.46	5.11	42.44	4.88	54.94	61.18	16.67	9.90
1985	—	10.09	15.50	5.11	43.35	4.91	55.17	61.02	16.64	9.93

연도별	북 한	레 바논	룩셈부 르 크	말레이 지 아	멕 시코	모 로코	네 덜 란 드	뉴우지 일랜드	노 르 웨 이	파키스 탄 6)
1979	17.58	2.66	0.36	13.30	67.42	19.47	14.08	3.11	4.07	79.76
1980	18.03	2.66	0.36	13.44	69.35	20.05	14.14	3.11	4.09	82.14
1981	18.48	2.69	0.36	14.42	71.19	20.65	14.24	3.13	4.10	84.58
1982	18.95	2.74	0.36	14.77	73.92	21.67	14.31	3.16	4.11	87.13
1983	19.42	2.64	0.37	14.86	75.10	22.11	14.36	3.20	4.13	89.73
1984	19.90	2.64	0.37	15.20	76.79	22.85	14.42	3.23	4.14	93.29
1985	—	—	0.37	—	78.52	—	14.48	3.25	4.15	96.18

연도별	스웨덴	스위스	태국 8)	터어키	소 련	영 국	미 국	우르구 아 이	베네주 엘 라	유고슬 라비아
1979	8.29	6.36	46.14	43.53	263.42	56.23	225.06	2.88	14.55	22.16
1980	8.31	6.39	46.50	44.44	265.54	56.31	227.66	2.91	15.02	22.34
1981	8.32	6.43	47.40	45.37	267.70	56.35	229.81	2.93	15.48	22.52
1982	8.33	6.48	48.45	46.31	269.99	56.34	232.06	2.95	15.94	22.69
1983	8.33	6.51	49.46	47.23	272.50	56.38	234.50	2.97	16.39	22.80
1984	8.34	6.44	50.40	48.27	275.00	56.49	236.68	2.99	16.86	22.96
1985	8.35	—	51.30	49.27	—	—	239.23	—	17.32	23.12

자료 : 유엔 통계 월보

2.. 출 생 율

연도별	오스트 러 아	벨기에	캐나다	체코슬로 바키아	핀란드	프랑스	서 독	동 독	그 리 이 스	홍 콩
1980	12.0	12.7	15.5	16.4	13.1	14.8	10.0	14.6	15.4	16.9
1981	12.4	12.6	15.5	15.5	13.2	14.9	10.1	14.2	14.5	17.2
1982	12.5	12.2	15.1	15.2	13.7	14.7	10.1	14.4	14.3	16.5
1983	11.9	11.9	15.0	14.8	13.8	13.7	9.7	14.0	13.6	15.4
1984	11.7	11.7	15.0	14.7	13.3	13.8	9.5	13.7	12.8	14.4
1985	11.5	11.5	14.9	14.5	—	14.1	9.6	13.7	11.7	—

연도별	헝가리	이 스 라 엘	이 탈 러 아	일 본	룩셈부 르 크	말 타	모리셔 스 1)	멕시코	네 텔 란 드	뉴우지 일랜 드
1980	13.9	24.1	11.2	13.7	11.5	15.4	27.0	35.3	12.8	16.2
1981	13.3	23.6	10.9	13.0	12.0	15.0	25.1	35.5	12.2	16.6
1982	12.5	24.0	10.9	12.9	12.0	16.0	22.4	32.7	12.0	15.8
1983	11.9	24.1	10.6	12.7	11.5	15.0	20.8	—	11.8	15.8
1984	11.7	23.7	10.3	12.5	11.5	14.8	19.7	—	12.1	16.0
1985	12.2	—	10.1	—	11.1	—	18.8	—	12.3	15.6

연도별	노 르 웨 이	폴란드	포르 투 칼	싱 가 포르	스페인	스웨덴	스위스	영 국	미 국	유고슬 라비아
1980	12.5	19.4	16.4	17.3	15.2	11.7	11.6	13.5	16.2	17.0
1981	12.1	19.0	15.3	17.0	14.2	11.8	11.5	13.0	15.6	16.7
1982	12.4	19.4	15.1	17.2	12.8	11.1	11.8	12.8	16.0	16.7
1983	12.1	19.7	14.4	16.2	12.5	11.0	11.4	12.8	15.5	16.6
1984	12.1	18.9	14.2	16.4	—	11.3	11.5	12.9	15.7	16.4
1985	12.4	18.2	—	16.6	—	11.8	—	13.4	15.7	15.9

자료 : 유엔 통계월보

※ 본표 계수는 해당기간내에 발행했거나 신고된 출생을 표시함 . 국제적인 비교를 위하여 본표에서는 완전하거나 거의 완전하다고 볼 수 있는 신고자료를 가진 국가만을 게재하였음.

주 : 1) Rodrigues 와 소규모섬 제외

3. 사 망 율

※ 본표 계수는 해당기간내에 발생했거나 신고된 사망을 표시함. 국제적인 비교를 위하여 본 표에서는 완전하거나 거의 완전하다고 볼 수 있는 신고자료를 가진 국가만을 게재하였음. 단위 : 인구 1,000 명당

연도별	오스트리아	벨기에	체코슬로바키아	핀란드	프랑스	서독	동독	그리스	홍콩	헝가리
1930	12.3	11.6	12.2	9.3	10.2	11.6	14.2	9.1	5.1	13.6
1981	12.3	11.2	11.8	9.1	10.3	11.7	13.9	8.9	4.9	13.5
1982	12.0	11.4	11.8	9.0	10.1	11.6	13.7	8.7	4.8	13.5
1983	12.3	11.6	12.0	9.3	10.2	11.7	13.3	9.1	5.0	13.9
1984	11.5	11.1	11.8	9.2	9.8	11.3	13.3	8.9	4.8	13.7
1985	11.8	11.2	11.8	...	10.1	11.5	13.5	9.3	...	13.9

연도별	이스라엘	이탈리아	일본	룩셈부르크	말타	모리셔스 1)	멕시코	네델란드	뉴우지일랜드	캐나다
1980	6.8	9.7	6.2	11.2	8.8	7.2	6.2	8.1	8.6	7.2
1981	6.6	9.5	6.2	11.3	8.6	6.8	6.0	8.1	8.0	7.0
1982	13.7	9.4	6.1	11.3	9.5	6.7	5.6	8.2	8.1	7.1
1983	6.8	9.9	6.2	11.3	8.3	6.6	...	8.2	8.1	7.0
1984	6.7	9.3	6.2	11.2	7.9	6.6	...	8.3	7.9	7.0
1985	...	9.5	...	10.8	...	6.8	...	8.5	8.4	7.0

연도별	노르웨이	폴란드	포르투갈	싱가포르	스페인 1)	스웨덴	스위스	영국	미국	유고슬라비아
1980	10.1	9.8	9.6	5.2	7.7	11.0	9.2	11.8	8.7	9.0
1981	10.1	9.2	9.6	5.3	7.6	11.1	9.3	11.8	8.7	9.0
1982	10.2	9.2	9.2	5.2	7.5	10.9	9.3	11.8	8.6	8.9
1983	10.2	9.5	9.6	5.3	7.8	10.9	9.3	11.7	8.6	9.6
1984	10.3	9.9	9.6	5.2	...	10.9	9.1	11.4	8.7	9.3
1985	10.6	10.3	...	5.2	...	11.3	8.7	9.1

자료 : 유엔통계월보 주 : 1) Rodrigues 와 소규모섬 제외

4. 실업률

단위 : %

※ 본표 계수는 일반적으로 완전실업율을 표시한 것으로 실업자보통통계, 취업사무소통계 혹은 노동력 표본조사에서 추출한 것임.

연도별 기호	오스트레일리아 A	오스트리아 B	벨기에 B	캐나다 A	키프로스 B	덴마크 B	핀란드 A	서독 B	아일랜드 B	이탈리아 A
1981	5.8	2.4	11.6	2.8	3.3	9.2	5.3	9.6	13.5	8.4
1982	7.1	3.7	13.8	11.0	2.8	9.8	6.2	7.7	12.1	9.1
1983	10.0	4.5	14.4	11.9	3.3	10.6	6.1	9.1	14.7	9.9
1984	9.0	4.5	14.5	11.3	3.3	10.3	6.2	9.1	16.2	10.4
1985	8.3	4.8	13.5	10.5	—	9.2	6.3	9.3	17.7	10.6

연도별 기호	일본 A	대한민국 A	네덜란드 B	노르웨이 A	필리핀 A	스웨덴 A	프랑스 A	영국 B	미국 A	유고슬라비아 B
1981	3.0	4.6	18.3	3.0	5.1	3.2	19.8	13.3	7.6	12.0
1982	2.4	4.4	12.4	2.6	5.3	3.1	23.4	13.1	9.7	12.4
1983	2.7	4.1	17.1	3.3	4.1	3.5	23.4	13.1	9.6	12.8
1984	2.7	3.8	17.6	3.0	6.1	3.1	20.7	13.1	7.4	13.3
1985	2.6	4.0	15.6	3.0	—	2.8	—	13.5	7.2	13.8

자료 : 유엔통계월보

기호 A : 노동력표본조사 B : 취업사무소통계 1) 보험혜택을 받는 완전실업자
 2) 일시적인 휴직자 및 휴가기간중 취업신고된 성년학생 제외 3) 농업, 어업 및 개인 가내서비스업은 제외

5. 국민소득추계 (경상시장가격)

※경상시장가격의 국민소득은 상주 피용자의 보수, 상주 기업체의 지불계산 소득과 기업소득을 공제한 취득재산 소득과 기업소득 및 간접세를 공제한 보조금의 총액이다.

단위: 10억 자국통화

연도별	오스트레일리아 ²⁾	오스트리아	벨기에	불가리아 ⁵⁾	캐나다	체코슬로바키아	엘살바도르 ¹⁾	핀란드	프랑스	서독
통화단위	A. dollar	Schilling	Franc	Lev	C. dollar	Korun	Colon	Markka	Franc	D. mark
1979	106.2	806.5	2,955	17,666	232.3	453.5	8,210	139.5	2,182.7	1,239.9
1980	121.0	870.3	3,175	20,509	260.7	482.5	8,420	160.2	2,465.8	1,312.4
1981	135.8	919.8	3,288	21,933	297.5	469.6	8,141	181.5	2,756.5	1,354.7
1982	148.1	988.9	3,543	22,850	310.4	491.4	8,366	203.5	3,136.5	1,398.6
1983	168.7	1,048.5	3,760	23,479	339.3	503.3	9,313	228.7	3,444.5	1,465.0
1984	186.4	1,122.7	—	24,907	336.0	534.2	10,529	256.8	3,747.2	1,533.0

연도별	그리스	헝가리 ⁵⁾	인도네시아	이스라엘 ¹⁾	이탈리아	일본	대한민국	룩셈부르크	말레이시아 ^{1) 3)}	네덜란드
통화단위	Drachma	Forint	Rupiah	Shekel	Lira	Yen	Won	Franc	Ringgit	Guilder
1979	1,360	559.5	28,452	40,227	244,355	194,181	28,813.0	132.1	44,354	286.3
1980	1,626	582.9	40,473	90,785	306,569	209,368	34,286.0	148.2	51,620	303.3
1981	1,982	634.9	48,590	213,897	358,478	222,747	42,040.0	162.2	55,810	316.0
1982	2,391	696.4	53,799	485,312	417,769	233,488	47,053.0	190.0	59,806	329.4
1983	2,825	738.1	63,550	1,246,233	478,819	242,000	53,098.0	—	65,499	338.3
1984	3,443	804.1	76,775	5,707,806	544,158	2	59,329.0	—	74,316	352.8

연도별	노르웨이	필리핀	폴란드 ⁵⁾	스페인	스웨덴	태국	영국 ⁶⁾	소련 ⁵⁾	미국	유고슬라비아
통화단위	Krone	Peso	Zloty	Peseta	Krana	Boht	Pound	Ruble	Dollar	Dinar
1979	192.5	200.4	1,935.4	11,858	409.3	504.6	173.8	440.6	2,128	1,165
1980	234.2	240.4	1,991.7	13,644	461.7	608.4	201.3	462.2	2,305	1,553
1981	269.0	273.0	2,160.4	15,387	497.1	705.1	221.8	486.7	2,598	2,208
1982	294.6	300.8	4,753.0	17,659	539.1	754.1	242.5	523.4	2,675	—
1983	328.7	340.4	5,924.0	19,937	603.0	825.5	265.2	543.1	2,886	—
1984	368.8	422.2	7,181.8	22,802	—	878.6	282.9	—	3,211	—

자료: 유엔 통계월보

주: 1) 백만통화단위 2) 7월 1일부터의 1년 3) 고정자산 소모포함 4) 총재료생산
5) 순재료 생산 6) 통계적인 오차 포함

6 . 산업생산지수

연도별	오스트레일리아 1)2)	오스트리아	벨기에	불가리아 3)	캐나다 2)	체코슬로바키아	핀란드	프랑스 2)	동독 2)4)	서독 2)
1981	101.8	99.0	97.0	105.0	101.0	102.0	103.0	98.0	105.0	98.0
1982	90.0	98.0	98.0	110.0	91.0	104.0	104.0	97.0	108.0	95.0
1983	94.0	99.0	100.0	115.0	96.0	107.0	107.0	98.0	112.0	96.0
1984	98.0	104.0	102.0	12.0	104.0	111.0	112.0	99.0	117.0	99.0
1985	—	109.0	—	—	108.0	115.0	116.0	98.0	122.0	105.0

연도별	그리스 2)	헝가리	인도 2)	이스라엘 2)	이탈리아	일본 9)	대한민국	룩셈부르크	말레이시아	노르웨이 2)
1981	99.0	103.0	109.0	106.0	98.0	101.0	113.0	94.0	103.0	99.0
1982	95.0	105.0	114.0	106.0	96.0	101.0	118.0	90.0	109.0	99.0
1983	94.0	106.0	119.0	111.0	91.0	105.0	137.0	90.0	122.0	106.0
1984	97.0	109.0	128.0	116.0	95.0	117.0	158.0	114.0	142.0	113.0
1985	100.0	110.0	136.0	—	97.0	122.0	164.0	121.0	—	112.0

연도별	네델란드	폴란드	싱가포르 7)	스페인	스웨덴 2)	스위스	소련 6)	영국 5)8)	미국 2)	유고슬라비아
1981	98.0	89.0	110.0	99.0	98.0	99.0	104.0	96.0	103.0	10.40
1982	94.0	86.0	104.0	98.0	97.0	96.0	106.0	98.0	94.0	10.30
1983	96.0	92.0	106.0	101.0	101.0	95.0	111.0	101.0	100.0	105.0
1984	101.0	95.0	116.0	101.0	109.0	97.0	115.0	103.0	112	111.0
1985	—	99.0	107.0	—	112.0	—	—	108	115	—

자료 : 유엔통계월보

주 : 1) 연도별 숫자는 7.1부터 12개월의 평균치임 . 2) 월별지수는 취업일수로 조정된 지수임 . 3) 벌목, 어업포함, 출판업, 가스, 수도제외 . 4) 어업포함, 출판업제외 . 5) 건설업 포함 . 6) 벌목업 영화제작업, 세탁업 및 염색업 포함 . 7) 제조업 8) 계절 변동지수

7. 생산가격 및 도매물가지수 (국내공급)

연도별	오스트레일리아 1)2)3)5)6)7)11)	오스트리아 4)6)7)11)	벨기에	브라질 8)	캐나다 1)2)3)	콜롬비아 4)6)	코스타리카 7)5)	덴마크 2)8)	엘살바도르 6)7)	핀란드
1982	118	111	117	413	114	154	344	127	114	121
1983	128	112	123	1,095	—	181	434	134	122	128
1984	135	116	132	3,644	117	220	468	144	—	135
1985	144	119	132	11,783	—	—	516	148	—	141

연도별	프랑스 1)3)10)	서독 16)17)	그리스 9)12)13)	인도	인도네시아 6)13)	이탈리아 4)13)	일본 16)17)	대한민국 16)17)	네델란드	노르웨이
1982	125	113	146	115	119	133	108	126	112	118
1983	136	114	175	124	141	146	101	126	115	125
1984	141	118	212	135	158	161	101	127	119	133
1985	—	119	256	142	—	173	100	128	—	139

연도별	파키스탄 4)6)7)	포르투갈 4)6)7)	싱가포르 4)11)	스페인 13)	스웨덴 4)13)14)	스위스 4)7)	태국 4)8)11)	영국 16)17)	미국 4)	베네주엘라 6)7)
1982	111	145	99	130	126	109	111	120	111	123
1983	123	181	96	148	139	109	113	126	113	132
1984	127	131	95	167	150	113	109	126	115	155
1985	129	—	93	180	158	115	109	125	115	183

자료: 유엔통계월보

주: 1) 산업생산 2) 수출품생산포함 3) 제조업부문 4) 수출품 포함 5) 판매를 위한 생산, 타부문으로서의 이전, 타부문, 자본 재료의 사용을 위한 생산품의 가격 6) 도매업자들로부터 수집 7) 채광생산물 제외 8) 농업, 제조업생산, 9) 수입품은 CIF가격 기준 10) 완제품 제외 11) 1976 = 100 12) 완제품 13) 전기, 수도 및 가스산업 제외 14) 농산품 제외 15) 1978 = 100 16) 1980 = 100 17) 도매물가지수

8 . 소비자물가지수

1980 = 100

연도별	오스트레 일리아	오스트 리아	벨기에 1)	브라질 2)	캐나다	콜롬비아	덴마크	엘살바도 르3)8)	핀란드	프랑스
1982	121.9	112.6	117.0	371.0	124.6	160.4	123.0	128.3	122.5	126.8
1983	134.2	116.4	126.0	873.6	131.9	191.7	131.5	145.1	132.9	139.0
1984	139.5	122.9	134.0	2,380.4	137.6	222.8	139.8	162.1	142.2	149.3
1985	148.8	126.9	140.5	—	143.1	279.0	146.3	198.2	150.6	158.0

연도별	서독 9)	홍콩 6)	그리스	인도	이스라엘	이탈리아	일본	대한민국 7)	네델란드	노르웨이
1982	111.9	126.2	150.5	121.8	141.1	139.2	107.7	130.1	113.0	126.5
1983	115.6	138.6	181.4	136.4	155.8	159.6	107.7	134.5	116.2	137.2
1984	118.4	150.0	214.3	147.6	169.3	176.8	112.1	137.6	120.0	145.7
1985	121.0	154.7	255.7	155.9	178.4	193.0	114.4	141.0	122.7	154.1

연도별	포르투갈	남아공화 국5)	스페인	스웨덴	스위스	태국	영국	미국	유고슬 라비아	파키스탄 4)
1982	146.8	132.1	123.5	121.7	112.5	119.5	121.5	117.2	186.5	118.5
1983	184.3	148.3	138.5	132.5	115.8	123.5	127.1	120.9	263.2	127.3
1984	238.2	165.6	154.2	143.2	119.2	124.4	133.4	126.1	403.6	136.5
1985	284.0	192.5	167.8	153.7	123.3	128.4	141.5	130.5	—	145.9

자료 : 유엔 통계월보

주 : 1) 집세 제외(1972~1976년 5월 잡비 제외) 2) 1972년부터는 1972 = 100 3) San Salvador
Mejicanos 및 Villa Delgado의 계수 4) 1977 = 100 5) 백인 6) 1975년부터 1973년 7월~
1974년 6월 = 100 7) 1980 = 100 8) 1979 = 100 9) 1976 = 100

9. 수출입 수량지수

※ 수량지수는 가격변화의 영향을 제거한 후 물량변동을 나타낸 것임.

	오스트레일리아1)	오스 트리아	벨기에	캐나다	키프로스	덴마크	엘살바 도르	핀란드	프랑스	서독
	수					출				
1983	97	111	106	113	103	114	90	104	103	108
1984	112	122	111	135	121	119	—	114	109	120
1985	—	132	116	—	107	123	—	115	189	127
	수					입				
1983	106	101	95	100	131	103	89	98	98	102
1984	139	109	100	119	155	110	—	98	101	105
1985	—	132	104	—	138	118	—	104	105	110

	그리스	인도	아일랜드	이스라엘 4)	이탈리아	일본	대한민국	말라위	네델란드	뉴우질 랜드
	수					출				
1983	100	—	120	106	108	117	146	109	105	135
1984	113	—	144	124	116	136	168	77	112	149
1985	117	—	149	—	124	142	181	—	—	166
	수					입				
1983	115	—	102	127	93	98	126	81	97	110
1984	119	—	112	118	102	109	146	62	104	122
1985	138	—	115	—	111	109	155	—	—	122

	노르웨이 2)	파키스탄	필리핀	남아 공화국5)	스페인	스리랑카	스웨덴	스위스	영국	미국3)
	수					출				
1983	110	110	101	92	—	110	118	98	104	81
1984	119	86	—	93	—	128	127	110	115	86
1985	123	110	—	—	—	—	131	117	119	85
	수					입				
1983	96	99	101	77	—	129	100	98	110	108
1984	109	111	—	93	—	132	104	105	120	133
1985	122	116	—	—	—	—	114	110	124	145

자료 : 유엔통계월보

주 : 1) 7.1.일부터 1년간 2)선박제외 3)수출지수에 균용제외, 수입지수는 일반무역

4)순무역, 반송품 제외 5)오키나와현 포함.

10 .수출입단가지수

※ 단가지수는 물량변동을 제거한 후 평균가격의 변화를 나타낸 것임 .

	오스트레 일리아	오스 트리아	벨기에	캐나다	키프로스	덴마크	엘살바 도르	핀란드	프랑스	서독
	수					출				
1983	114	111	132	106	118	132	71	127	142	114
1984	115	114	142	107	131	143	—	134	159	116
1985	—	116	145	—	128	148	—	138	166	121
	수					입				
1983	118	109	140	109	115	133	111	125	143	112
1984	121	114	152	114	121	145	—	131	158	121
1985	—	118	152	—	125	145	—	135	96	124

	그리스	인도	아일랜드	이스라엘 4)	이탈리아	일본 4)	대한민국	말라위	네덜란드	뉴우지 아일랜드
	수					출				
1983	168	—	140	89	152	101	96	157	121	132
1984	207	—	150	122	167	102	99	193	129	149
1985	235	—	158	—	181	100	95	—	—	166
	수					입				
1983	176	—	133	85	153	95	93	138	119	137
1984	209	—	146	84	170	93	94	157	126	155
1985	243	—	152	—	182	89	90	—	—	172

	노르웨이 2)	파키스탄	필리핀	남아 공화국 5)	스페인	스리랑카	스웨덴	스위스	영국	미국 3)
	수					출				
1983	128	110	85	118	—	131	136	113	126	112
1984	141	121	—	148	—	183	146	114	136	114
1985	147	123	—	—	—	—	151	118	143	113
	수					입				
1983	116	140	5	140	—	173	142	106	126	100
1984	120	165	—	169	—	122	148	111	138	102
1985	127	171	—	—	—	—	151	115	143	99

자료 : 유엔 통계월보

주 : 1) 7월 1일부터 1년간 2) 선박제외 3) 수출지수에 군용제외 . 수입지수는 일반 무역 4) 순무역, 반송품 제외 5) 오키나와현 포함

11. 통 화 량

※ 통화는 금융기관의 통화성 부채와 국내민간부문의 요구불예금을 말하고 본원적 통화는 중앙은행의 통화성 부채와 예금은행 및 민간금융기관의 지불준비액을 말함. 별도주기가 없는 한 년, 월말의 자료임.

단위 : 백만자국통화

	아 르 헨티나	오스트레 일 리 아	오 스 트리아1)	벨기에1)	브라질	캐나다	콜롬비아 1)	칠 레1)	데미야크 1)	에쿠아 도르1)
통화단위	austries	A.dollar	Schilling	Franc	Cruzeiar	Dollar	Peso	Peso	Krana	Sucra
	통					화				
1982	16	18,032	153	856	3,963	39	321	81	105	73,130
1983	75	20,796	170	930	7,735	49	397	103	114	95,145
1984	451	22,492	176	933	23,090	51	492	116	154	129,058
1985	—	23,298	182	—	—	68	—	—	—	—
	본 원					적 통 화				
1982	43	1,199	127	384	2,202	19	281	61	16	38,978
1983	198	10,371	135	397	4,366	19	333	72	17	48,171
1984	1,058	11,379	138	400	14,875	19	412	88	19	66,297
1985	—	12,914	140	396	52,198	20	—	—	47	82,798

	대한민국 1)	레바논	말레이 시아1)	멕시코1)	네델란드 1)	뉴우지 일랜드	노르웨이 1)	파키스탄	페 루	필리핀
통화단위	Won	pound	Ringgit	Peso	Guilder	N.Z.dollar	Krone	Rupee	Intis	Peso
	통					화				
1982	5,799	11,070	12,477	1,052	70	3,030	59	86,784	1,408	23,525
1983	6,783	12,945	13,432	1,467	77	3,426	66	100,566	2,768	32,518
1984	6,821	13,784	13,357	2,346	83	3,761	82	105,780	5,967	33,633
1985	7,558	—	14,132	3,554	89	4,104	—	121,312	22,818	—
	본 원					적 통 화				
1982	3,825	10,147	8,360	2,069	25	1,048	24	49,859	2,688	19,670
1983	4,095	11,594	8,718	3,225	28	1,172	25	56,719	4,318	29,079
1984	4,248	13,170	9,038	4,880	30	1,263	29	66,002	10,357	34,933
1985	4,319	—	9,729	5,707	31	1,409	31	71,688	30,862	—

자료 : 유엔통계월보

주 : 1) 10억 자국통화단위

통 화 량 (속)

단위 : 백만자국통화

	핀란드	프랑스)	서독 1)	그리스	인도 네시아)	인도1)	이스라엘 1)	이탈리아 1)	자미카	일본1)
통화단위	Markka	Franc	D. mark	Drachma	Rupee	Dinar	Pound	Lira	Dollar	Yen
	통					화				
1982	19,917	862	257	459	7,125	275	27	219,617	876	80,898
1983	21,427	970	278	526	7,584	309	63	249,131	1,066	80,801
1984	24,945	1,057	295	632	8,582	366	276	279,465	1,319	86,375
1985	27,694	—	315	—	10,124	395	988	—	1,520	88,980
	본					원				
1982	9,201	239	152	563	3,994	230	23	81,657	433	25,033
1983	11,616	251	161	618	4,915	260	53	94,223	744	26,384
1984	16,347	278	167	806	5,474	304	282	107,954	1,428	28,627
1985	18,361	294	172	876	6,455	375	2,146	—	1,926	29,705

	남아 공화국	스페인)	스웨덴1)	스위스1)	태국1)	터키)	영국	미국1)	베네 주엘라	유고슬라 비아
통화단위	Rand	Peseta	Krona	Franc	Baht	Lira	Pound	Dollar	Bolivar	Dinar
	통					화				
1982	13,124	5,158	94	69	78	1,354	40,665	473	58,015	727
1983	16,586	5,371	—	76	82	1,941	45,190	540	70,049	874
1984	23,413	5,729	—	76	93	2,292	52,164	571	86,693	1,252
1985	21,332	—	—	—	90	—	60,601	640	—	—
	본					원				
1982	3,687	2,866	46	33	68	1,001	13,050	181	36,046	821
1983	4,204	5,413	47	41	76	1,397	13,413	192	46,225	1,337
1984	4,860	5,627	51	42	80	2,101	13,943	204	58,133	2,098
1985	5,426	—	52	42	87	2,777	—	224	59,732	—

자료 : 유엔통계월보

주 : 1) 10억 자국통화 단위

12. 대외무역

※ 수출—F.O.B. 수입—C.I.F

단위 : 100만 u.s dollars

	미 국 1)		서 독		일 본		영 국		프 랑 스	
	수출	수입	수출	수입	수출	수입	수출	수입	수출	수입
1979	182,025	222,228	171,799	159,618	103,045	110,670	86,422	99,692	97,572	107,587
1980	220,786	256,984	192,030	188,001	129,012	140,524	110,140	115,566	111,116	125,082
1981	233,739	273,352	176,043	163,933	152,016	143,288	102,820	102,725	101,371	120,872
1982	212,275	254,884	176,429	155,850	138,001	131,932	97,075	99,708	92,629	115,645
1983	200,538	269,878	169,425	152,899	146,668	126,392	91,711	100,072	91,281	105,395
1984	217,888	341,177	169,784	151,246	170,107	136,522	94,502	105,961	93,276	103,807
1985	214,152	359,485	183,972	158,525	175,812	129,480	101,332	109,269	97,730	107,807

	카 나 다 2)		이 태 리		네 텔 란 드		벨 기 에 3)		한 국	
	수출	수입	수출	수입	수출	수입	수출	수입	수출	수입
1979	56,053	53,685	72,243	77,906	63,697	67,312	56,705	60,917	15,055	20,339
1980	65,123	59,227	77,659	90,639	73,952	76,618	64,664	71,874	17,505	22,292
1981	70,018	66,303	75,187	91,022	68,732	65,921	55,705	62,464	21,254	26,131
1982	68,496	55,035	73,479	86,213	66,322	62,583	52,364	58,239	21,853	24,251
1983	73,514	61,343	72,681	80,367	64,890	60,803	51,939	55,314	24,445	26,192
1984	86,817	73,999	73,303	84,215	65,881	62,136	51,779	55,303	29,245	30,631
1985	87,502	76,908	75,171	86,707	68,282	65,212	53,659	56,114	30,283	31,136

자료 : 유엔 통계 월보

주 : 1) 1974년 까지 수입 F.O.B 2) 수입 F.O.B 기준 3) 룩셈부르크 포함

대외무역 (속)

	홍 콩		스웨 덴		스위 스		싱 가 폴		스 페 인	
	수 출	수 입	수 출	수 입	수 출	수 입	수 출	수 입	수 출	수 입
1979	15,155	17,137	27,605	28,736	26,507	29,354	14,233	17,644	18,203	25,432
1980	19,720	22,413	30,969	33,526	29,634	36,356	19,376	23,589	20,721	34,081
1981	21,737	24,680	28,664	28,845	27,042	30,696	20,967	27,608	20,337	32,159
1982	20,985	23,554	26,817	27,596	26,024	28,670	20,788	28,167	20,522	31,535
1983	21,951	24,009	27,466	26,120	25,595	29,119	21,833	28,158	19,735	29,194
1984	28,317	20,567	29,362	26,420	25,804	29,469	24,108	28,712	23,544	28,812
1985	30,055	29,577	30,423	28,497	27,481	30,807	23,756	26,189	24,301	29,992

	중 공		오스트리아		호 주 2)		브 라 질		사우디아라비아	
	수 출	수 입	수 출	수 입	수 출	수 입	수 출	수 입	수 출	수 입
1979	13,659	15,670	15,482	20,254	18,667	16,539	15,244	19,804	63,427	24,462
1980	18,270	19,550	17,493	24,449	22,001	20,337	20,132	24,961	109,111	30,211
1981	21,560	21,566	15,845	21,048	21,767	23,768	23,680	24,079	120,240	35,244
1982	21,913	18,939	15,685	19,557	22,038	24,187	20,213	21,069	79,124	40,654
1983	22,150	21,324	15,431	19,364	20,687	19,333	21,899	16,801	45,835	39,206
1984	24,871	26,130	15,741	19,631	23,998	23,424	27,005	15,210	36,834	33,696
1985	26,471	40,354	17,226	20,937	22,881	23,450	—	—	—	—

자료 : 유엔통계월보

주 : 1) 1974년 까지 수입 F.O.B 2) 수입 F.O.B 기준 3) 룩셈부르크 포함 .

13. 경제성장률

단위 : %

국별 월별	오스트레 일리아1)	브라질 1)	캐나다	칠레 1)	자유 중국	이집트1)	가봉1)	프랑스1)	서독	쿠웨 이트
1978	3.5	5.0	3.6	8.2	...	10.1	...	3.8	3.3	6.1
1979	3.3	6.4	3.2	8.3	9.6	8.7	7.9	3.3	4.0	9.5
1980	2.1	7.2	1.1	7.8	7.1	...	0.0	1.0	1.5	-9.7
1981	3.6	-1.6	3.3	5.5	5.7	...	-3.4	0.5	0.0	-5.3
1982	1.7	0.9	-4.4	-14.1	3.3	5.5	1.0	1.8	-1.0	-1.4
1983	0.5	-3.2	3.3	-0.7	7.9	9.0	1.9	0.7	1.5	...
1984	6.0	4.5	4.7	6.3	10.5	1.6	3.0	...
1985	2.4	4.7	2.4	...

국별 월별	인도네 시아1)	이란1)	케냐1)	이탈 리아1)	일본	한국 2)	말레이 시아1)	네덜 란드	나이지 리아1)	필리핀
1978	7.8	-13.0	7.2	2.7	33.4	9.7	6.7	2.1	-5.9	5.8
1979	6.3	-8.7	3.9	4.9	5.3	6.5	9.2	2.5	6.0	6.9
1980	9.9	-14.1	4.8	3.9	4.3	-6.6	7.9	0.8	-2.9	5.0
1981	7.9	1.5	4.1	0.2	3.7	6.6	6.9	-0.7	-2.9	3.4
1982	2.2	15.2	1.8	-0.5	3.1	5.4	5.6	-1.7	-1.9	1.9
1983	4.2	13.2	3.5	-0.4	3.2	11.9	6.3	1.3	-6.4	1.3
1984	...	0.2	...	2.6	5.1	8.4	7.6	1.7	-0.6	-5.2
1985	4.6	5.1	2.8	2.0

자료 : IMF, 재정통계 주 : 1) 실질 GDP 성장률 2) 1980년 이후 계열은 신국민계정 체계에 의함

경제성장률(속)

단위 : %

국별 월별	사우디아 라비아 ¹⁾	싱가 포르 ¹⁾	세네갈 ¹⁾	스페인 ¹⁾	스웨덴 ¹⁾	스위스 ¹⁾	태국 ¹⁾	영국 ¹⁾	미국	베네주 엘라 ¹⁾
1978	5.9	8.6	-5.9	1.8	1.8	0.4	10.1	3.8	5.0	2.1
1979	6.7	9.4	5.2	0.2	3.8	2.5	6.1	2.2	6.6	1.3
1980	10.1	10.3	-5.7	1.5	1.7	4.6	5.8	-2.3	-0.2	-2.0
1981	7.9	9.9	5.5	0.3	-0.3	1.5	6.3	-1.2	1.9	-0.3
1982	1.7	6.3	14.7	1.0	0.8	-1.1	4.1	1.2	-2.5	0.7
1983	-10.7	7.9	2.6	2.5	2.4	0.6	5.8	3.6	3.4	-5.6
1984	0.9	8.1	...	2.3	3.4	2.0	6.2	2.0	6.6	-1.4
1985	2.3	3.1	4.0	3.0	2.2	...

자료 : IMF, 재정통계 주 : 1) 실질 GDP 성장률 2) 1980년 이후 계열은 신국민계정 체계에 의함.

14. 1인당국민총생산(경상가격)

단위 : U.S.달러

국별 월별	오스트레 일리아	브라질	캐나다	칠레	자유중국	이집트	프랑스	가봉	서독	홍콩 ¹⁾
1976	6,803	1,391	8,449	920	1,122	442	6,664	2,950	7,271	2,703
1977	6,729	1,574	8,490	1,233	1,282	512	7,230	2,728	8,411	3,242
1978	7,615	1,800	8,666	1,396	1,555	565	8,725	2,298	10,490	3,684
1979	8,454	1,975	9,499	1,838	1,892	412	10,748	2,859	12,402	4,288
1980	9,682	1,996	10,586	2,400	2,310	...	12,222	4,000	13,274	5,386
1981	10,895	2,132	11,644	2,762	2,627	595	10,621	3,434	11,086	5,678
1982	10,569	2,119	11,792	1,955	2,597	680	9,967	3,246	10,678	5,881
1983	10,054	...	12,725	1,546	2,743	716	...	2,781	10,675	5,396
1984	11,074	...	12,930	...	3,048	10,091	5,957
1985	9,604	3,140	10,231	6,288

자료 : IMF, 재정통계 주 : 1) 1980년 이후 계열은 신국민계정 체계에 의함.

1 인당국민총생산 (경상가격)(속)

단위 : U.S 달러

국별 월별	인도 네시아	이 란	이 탈 리 아	일 본	한국 1)	케 냐	쿠 웨 이트	말 레 이지아	멕시코	네 델 란 드
1976	271	1,982	3,366	4,955	800	239	13,084	863	1,434	6,605
1977	323	2,388	3,843	6,031	1,028	300	13,968	1,002	1,284	8,100
1978	354	2,100	4,663	8,457	1,406	342	14,957	1,210	1,564	9,836
1979	343	2,438	5,790	8,736	1,662	382	21,320	1,464	1,992	11,214
1980	473	2,560	7,021	9,068	1,589	412	23,646	1,670	2,685	11,946
1981	551	2,698	6,215	9,898	1,719	373	22,267	1,718	3,363	9,890
1982	570	3,155	6,092	9,141	1,773	329	17,628	1,771	2,283	9,612
1983	479	3,783	6,194	9,905	1,914	300	17,130	1,904	1,904	9,220
1984	...	3,843	6,060	10,474	2,044	294	16,260	2,088	2,284	8,521
1985	2,032	8,575

국별 월별	필리핀	사우디 아라비아	싱가 포르	스페인	스웨덴	스위스	태국	영국	미국	베네주 엘라
1976	416	6,117	2,540	2,989	9,514	9,274	384	4,136	7,879	2,404
1977	464	7,262	2,776	3,301	9,989	9,984	435	4,557	8,710	2,663
1978	525	7,817	3,314	3,952	10,987	13,894	507	5,798	9,721	2,789
1979	628	8,380	3,936	5,230	12,972	15,647	580	7,501	11,145	3,314
1980	729	12,565	4,518	5,616	14,825	16,558	706	9,554	11,996	3,961
1981	776	15,982	5,373	2,922	13,378	15,360	738	9,156	13,270	4,326
1982	774	15,306	5,873	4,705	11,729	15,621	735	8,610	13,626	4,160
1983	657	11,534	6,528	4,092	10,776	15,733	790	8,139	14,887	3,912
1984	607	9,765	...	4,148	11,118	14,915	806	7,603	15,949	2,867
1985	11,668	...	726

자료 : IMF, 재정통계 주 : 1) 1980년 이후 계열은 신국민계정 체계에 의함.

1. 도문화상 수상상황

회 수	시상년도	부 문	수상자	수상종류	전공분야	주 소
8	1964	문 화	차재석	공 보 상	문 화	목포시
9	1965	//	김문옥	//	언 론	목포시 창평동 7
		//	양인옥	장 려 상	미 술	목포시 금 동 2가3
20	1976	교 육	김영진	상장및부상	문 학	목포시 산정동 93 - 7
21	1977	체 육	조오련	문 화 상	체 육	목포시 용당동 957
23	1979	지역사회개발	홍순기	//	지역사회	목포시 유달동 3 - 9
26	1982	//	권이담	//	//	목포시 북교동 74

자료 : 공보실

2. 시민의 상 수상상황

년 도	수상부문	성 명	비 고	년 도	수상부문	성 명	비 고
1967	사 회	이장균		1970	사 회 언 론	명재용	
	문화예술	김길호			문 화 예 술	정규봉	
	체 육	유광익			//	박동철	
1968	산업경제	김준형		1971	사 회	이방호	
	교육문화	천복운			지역사회개발	박영수	
	문화예술	강동문			문 화 예 술	장 덕	
1969	체 육	허 규		1972	사 회	이성숙	
	산업경제	안승옥			//	이순석	
	//	강관수			산 업 경 제	김영배	
1970	사회언론	최원리		1973	문 화 예 술	최덕원	
	교육문화	이복주			체 육	박균선	
	//	김수호			사 회 복 지	홍순진	
1971	사 회	이봉성		1974	사 회 언 론	김영서	
	산업경제	강기철			사 회 복 지	최찬열	
	//	이훈동			교 육 문 화	이덕균	
1972	체 육	김준형		1975	교 육	양찬목	

자료 : 공보실

시민의 상 수상상황 (속)

년 도	수상부문	성 명	비 고	년 도	수상부문	성 명	비 고
1976	사회 복지	강규인		1981	산업 경제	이용우	
1977	산업 경제	홍순기			사회 복지	이덕찬	
	교 육	정학송			체 육	한천금	
1978	문화예술	김암기		1982	교 육 문화	허 건	
	체 육	이찬열			지역 사회	임광행	
	향토방위	원하기			새마을지도자	박동일	
	산업 경제	정일섭			체 육	이영창	
1979	문화예술	장복래		1983	교 육 문화	권이담	
	교 육	김성복			지역 사회	강운초	
	체 육	최수길		1984	//	홍중대	
	향토방위	김선만			체 육	최진태	
1980	사회 문화	차남수		1985	체 육	김기동	

자료 : 공보실

3. 사 적

지정번호	명 칭	소 재 지	비 고
289	목포시립도서관	목포시 대의동 1가 3	

자료 : 공보실

4. 지방문화재

지정번호	종 별	명 칭	수 량	소 재 지	비 고
39	유형문화재	충무공이순신장군 고태도기념비	1 기	목포시충무동산	230
10	기념물	고하도 이충무공 유적	일괄	// // //	
21	//	목포시사	1 동	// 죽교동	330~3

자료 : 공보실

5. 역대시장명단

역 대	성 명	취임년월일	이임년월일	재직기간	본 적
1	유성세	47. 8.20	48.10.20	1년 2월	
2	김영하	48.10.20	50. 9.28	2년	
3	김종술	50.10.15	50.11.11	2월	
4	배기형	50.12.15	52. 2.21	1년 3월	
5	김정식	52. 2.21	52. 3.26	1월	
6	하동현	52. 4.10	52. 5. 7	1월	
7	박재우	52. 5. 7	52.10. 8	6월	
8	하동현	52.10.24	59. 8. 7	6년 9월	
9	박찬규	59.11.24	60. 5.23	7월	
10	이종수	60. 6. 7	60.12. 1	6월	전 북
11	이재홍	61. 1. 5	61. 7.11	6월	전 남
12	양상석	61. 8. 2	61.12. 3	5월	//
13	이두현	61.12. 3	62. 4.10	5월	//
14	송성용	62. 5.24	64. 4.13	1년 10월	//
15	김남권	64. 4.13	66. 2. 6	1년 11월	//
16	김수남	66. 2. 7	66.12.15	10월	//
17	송성용	66.12.15	68. 4.30	1년 5월	//
18	강수성	69. 5. 1	69. 7.23	1년 3월	경 남
19	김학중	69. 7.23	71. 8.10	2년 1월	전 남
20	김동석	71. 8.10	74. 8.26	3년 1월	서 울
21	변광영	74. 8.28	76. 4.22	1년 8월	경 남
22	구용삼	76. 5. 4	79. 7.15	3년 2월	전 남
23	이병내	79. 7.16	80. 8. 1	1년 1월	충 남
24	범택균	80. 8. 1	83.12.26	3년 4월	전 남
25	김선규	83.12.27	84. 5.14	5월	//
26	안주섭	84. 5.14			//

자료 : 총무과

6. 역대 부시장명단

역대	성명	취임년월일	이임년월일	재직기간	본적
1	하동현	50. 4. 4	50.12.25	8월	
2	서양봉	50.12.15	52.12.16	2년	
3	안경호	52.12.16	54.10.30	1년 10월	
4	이병규	54.11. 4	59.12.24	5년 2월	
5	박종규	59.12.24	60. 5.26	5월	
6	김두천	60. 6.28	61. 2.14	8월	
7	장전석	61. 2.14	61. 6.25	5월	
8	김세장	65. 6. 1	66. 7.31	1년 2월	전남 영암
9	이동식	66. 8. 1	69. 3.10	2년 9월	// 해남
10	김호윤	69. 3.10	70. 7. 1	1년 4월	// 영암
11	고언주	70. 7. 1	71. 7.21	1년 3월	// "
12	신항복	71. 8.21	72. 6. 7	9월	// 광주
13	박일출	72. 6. 8	73. 7. 9	1년 1월	// 나주
14	신홍식	73. 7. 9	74. 1.28	6월	// 승주
15	백하규	74. 2. 5	74. 8. 2	6월	// 광주
16	신계우	74. 8. 6	75.12.31	1년 6월	// 고흥
17	박건홍	76. 1. 1	76. 9. 2	8월	// 영암
18	고언주	76. 9. 2	78. 8.16	1년 11월	// "
19	조주현	78. 8.16	80. 3.31	1년 7월	// 화순
20	박선배	80. 4. 1	80.12. 5	9월	// 진도
21	김희철	80.12.13	82. 6. 7	1년 6월	// 장흥
22	서인섭	82. 7. 7	82. 9. 7	2월	// 광주
23	허진홍	82.10. 7	85. 3.10	2년 5월	// 장성
24	박원리	85. 3.11	86. 8. 8	1년 5월	// 진도

자료: 총무과

7. 시 간 부 명 단

직 위	직 명	성 명	취임년월일	생년월일	본 적
기획실장	지방서기관	안승순	85. 3.26	35.11.11	신남보성
총무국장	"	박영호	"	32. 3. 3	" 고흥
사회산업국장	"	김수환	"	32.12.26	" 목포
건설국장	지방토목기정	신영현	80. 9. 5	33.11.15	" 해남
감사실장	지방행정사무관	이병순	84. 8.17	31. 4.16	" 장흥
민원실장	"	정기조	85. 3.26	34.10.16	" 목포
문화공보실장	"	이생연	83.11. 1	38. 5.27	" 무안
총무과장	"	최석현	83.11. 1	37. 4. 5	" 완도
새마을과장	"	염홍종	84. 2.13	38. 2.26	" 무안
세무과장	"	박병철	82.10.15	29. 8. 5	" 무안
회계과장	"	박창석	83.11. 1	28.12.14	" 영암
민방위과장	"	박준섭	85. 4.15	40. 6. 1	" 목포
지적과장	지방지적기과	이성진	79. 8. 1	45.11. 2	" 목포
사회과장	지방행정사무관	윤인중	85. 3.26	35.11.11	" 무안
보건과장	"	손기호	81. 9. 1	38. 6.26	" 목포
청소과장	"	이현조	84.11. 1	38. 5.14	" 신안
산업과장	"	최정석	85. 3.26	37. 5.23	" 무안
상공운수과장	"	안재근	"	38. 7. 5	" 장흥
수산과장	"	김기분	85. 9.10	39. 3.16	" 고흥
건설과장	지방토목기과	유기춘	84. 2.20	39. 5.25	" 고흥
도시과장	"	위계평	84. 2.20	44. 2.20	" 장흥
주택과장	지방행정사무관	김병준	84.11. 1	36. 2.21	" 목포
녹지과장	지방농림기과	최병연	86. 4.17	38.12.24	" 고흥
수도과장	지방행정사무관	박남재	82.10.15	32. 9.27	" 신안
시설과장	지방토목기과	박덕래	84. 2.20	34. 1.13	" 고흥
보건소장	지방의사	문태주	86. 2.27	33.10.17	" 고흥
보건소사무장	지방행정사무관	문동배	85. 3.26	29. 1. 2	" 영암
상수도사업소장	지방토목기과	이남기	82.10.27	33. 5.10	" 목포
위생처리관리소장	지방보건기사	김 욱	84. 8.27	37. 3.25	" 목포
농촌지도소장	농촌지도관	조 영	80. 8.11	34. 2.14	" 광주
유달산공원관리사무소장	지방행정사무관	남 우	85. 4.15	40.10.15	" 담양
향토문화관소장	지방행정사무관	박승준	86. 5. 1	38.11.20	" 목포
시립도서관장	지방행정주사	김한규	85.12. 2	33.10. 3	" 목포
민원실병무계장	지방행정사무관	김상욱	86. 5. 1	35. 7.17	" 영암

자료 : 총무과

8. 목포시 행정기구도

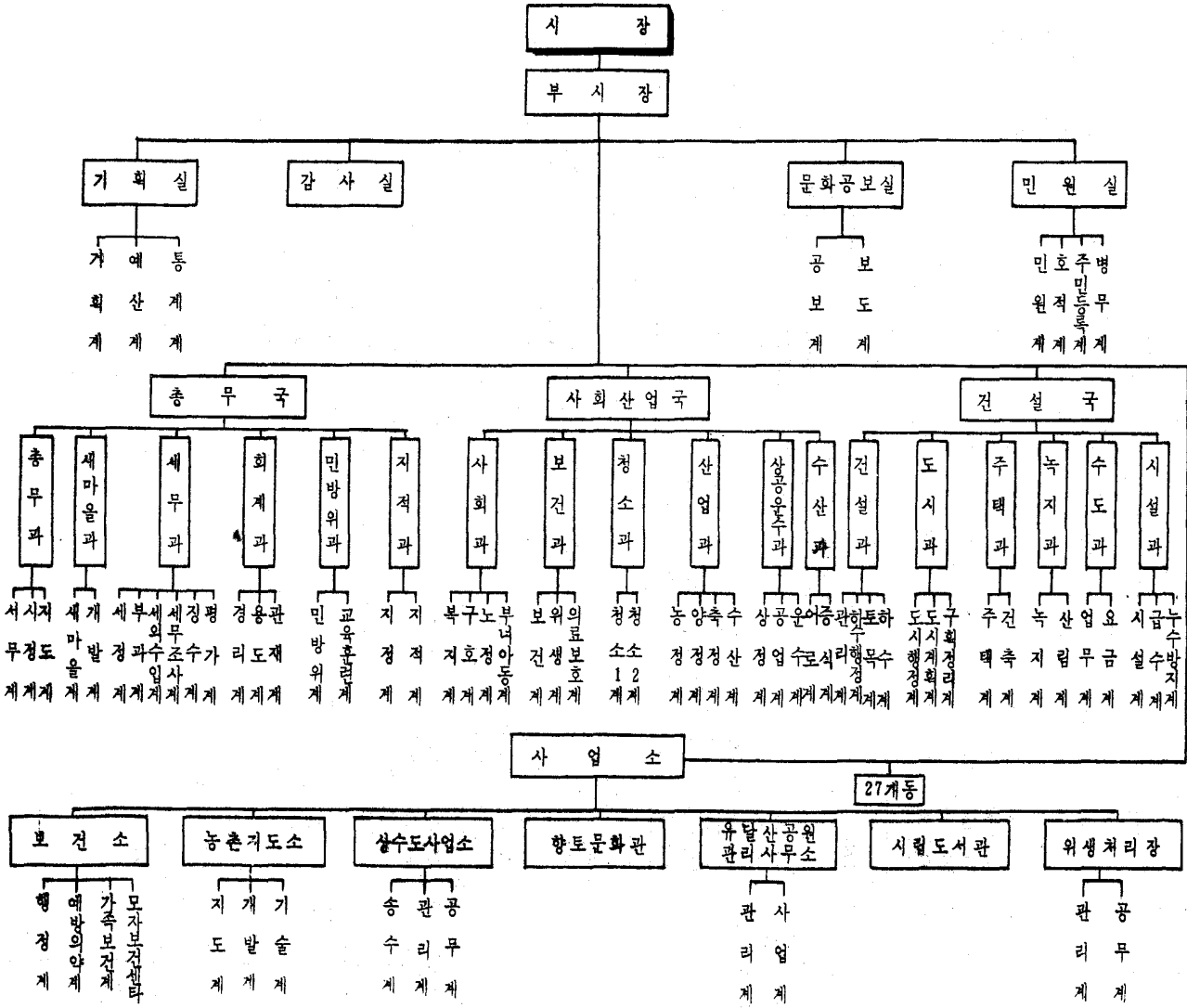

度量衡換算表

길	센티미터 (cm)	미터 (m)	킬로미터 (km)	인치 (in)	피트 (ft)	야아드 (yd)	마일 (mi)	尺 (chok)	間 (kan)	町 (chong)
이 (長)	1	0.01	0.00001	0.3937	0.03281	0.01094	0.000006	0.033	0.0055	0.00092
	100	1	0.001	39.37	3.2803	1.0936	0.00062	3.3	0.55	0.009166
	100000	1000	1	39370.7	3280.8	1093.6	0.62137	3300	550	9.1666
	2.54	0.0254	0.000025	1	0.08333	0.02777	0.000015	0.08382	0.01397	0.000232
	30.48	0.3048	0.000304	12	1	0.3333	0.000189	1.0058	0.16763	0.002793
	91.44	6.9144	0.000914	36	3	1	0.000568	3.0175	0.50292	0.008381
	160930	1609.3	1.6093	63.360	5280	1760	1	5310.8	885.12	14.752
	30.303	0.30303	0.000303	11.93	0.99419	0.33139	0.000188	1	0.16666	0.002777
	181.818	1.81818	0.001818	71.582	5.9514	1.98338	0.001129	6	1	0.01666
	10909.08	109.091	0.10909	4294.94	357.912	119.304	0.06779	360	60	1

넓이 (面積)	평방미터 (m ²)	아아르 (a)	평방킬로미터 (km ²)	평방피트 (ft ²)	평방야아드 (yd ²)	平方尺 (chok ²)	坪 (pyong)	段(反)步 (tarbo)
	1	0.01	0.000001	10.764	1.1958	10.89	0.3025	0.001008
	100	1	0.0001	1076.4	119.58	1089	30.25	0.10083
	1000000	10000	1	10764000	1195800	10890000	302500	1008.3
	0.092903	0.000929	1	0.1111	1.0117	0.0281	0.000098
	0.83613	0.008261	9	1	9.1055	0.25293	0.000843
	0.091827	0.000918	0.98841	0.10982	1	0.02778	0.000092
	3.3058	0.033058	0.000003	35.583	3.9537	36	1	0.003333
	991.74	9.9174	0.000992	10674.9	1186.1	10800	300	

부피 (體積)	밀리리터 (ml)	리터 (l)	킬로리터 (kl)	입방인치 (in ³)	입방피트 (ft ³)	입방야아드 (yd ³)	合 (hop)	升 (sung)	斗 (du)	石 (sik)
	1	0.001	0.000001	0.061024	0.000035	0.000001	0.00543	0.000554	0.000055	0.000005
	1000	1	0.001	61.024	0.035315	0.001308	5.5435	0.55435	0.055435	0.005543
	1000000	1000	1	61024	35.315	1.30796	5543.5	554.35	55.435	5.5435
	16.387	0.01638	0.000016	1	0.000578	0.000021	0.0908	0.00908	0.000908	0.0000908
	28316.8	28.317	0.02831	1728	1	0.03704	156.98	15.698	1.5698	0.15698
	764529.8	764.53	0.76453	46656	27	1	4238.09	423.809	42.3809	4.23809
	180.39	0.18039	0.00018	11.08	0.00637	0.000235	1	0.1	0.01	0.001
	1803.9	1.8039	0.0018	110.08	0.0637	0.002359	10	1	0.1	0.01
	18039	18.039	0.01803	1100.8	0.637037	0.023594	100	10	1	0.1
	180390	180.39	0.18039	11008	6.37037	0.23595	1000	100	10	1

무게 (重量)	그램 (g)	킬로그램 (kg)	톤 (t)	온스 (oz)	파운드 (lb)	勿 (don)	斤 (kun)	貫 (kwan)
	1	0.01	0.000001	0.03527	0.0022	0.26666	0.00166	0.000260
	1000	1	0.001	35.273	2.20459	266.666	1.66666	0.26666
	1000000	1000	1	35273	2204.59	266666.6	1666.66	266.656
	28.3495	0.02835	0.000028	1	0.0625	7.56	0.04725	0.00756
	453.592	0.45359	0.000454	16	1	120.96	0.756	0.12096
	3.75	0.00375	0.000004	0.1323	0.00627	1	0.00625	0.001
	600	0.6	0.0006	21.4547	1.32279	160	1	0.16
	3750	3.75	0.00375	132.23	8.2672	1000	6.25	1

木浦의 名所.



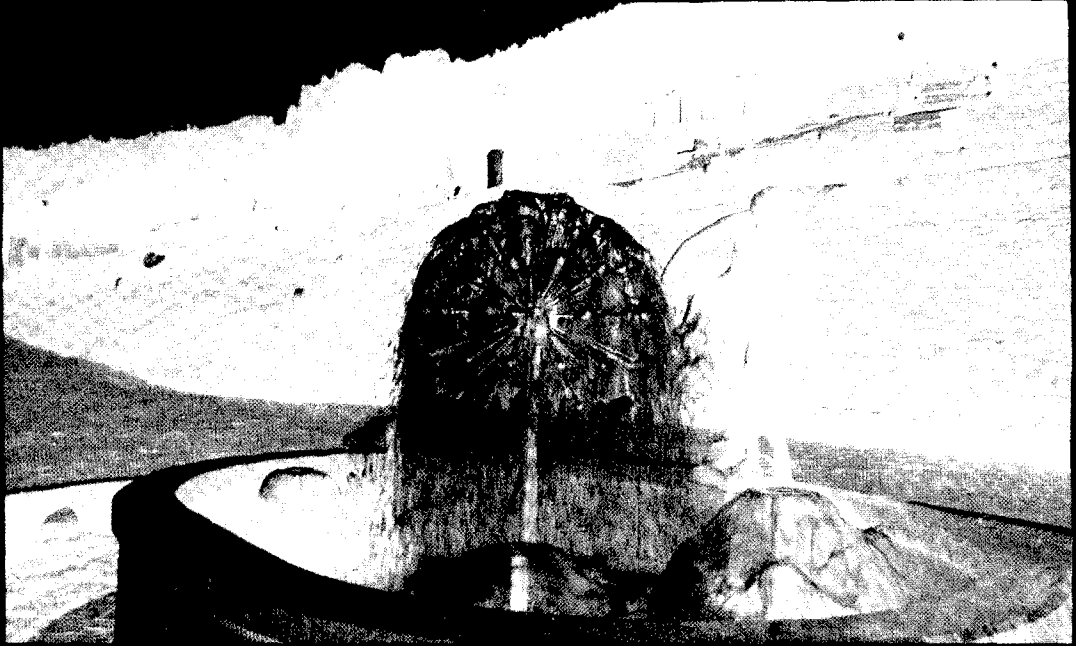

새로 丹裝한 儒達山公園

해발 228m, 木浦市街地の 西南쪽에 병풍을 둘러놓은듯 펼쳐지는 寄岩絶壁으로 이루어진 儒達山은 造物主가 그린 한폭의 山水畵이다. 옛 鎭達山을 李朝末期에 儒達山이라 改稱하였다. 高麗忠正王 3年 西紀 1,351년에 松獄烽燧所 5炬準의 하나로 烽燧台가 設置되었고 1914年 現 李忠武公 銅像맞은便 午砲台에서 午砲소리로 正午를 알려주기도 했다.

壬辰亂時는 李舜臣 將軍이 속칭 天氣山에 우뚝 솟은 바위에 바람을 둘러쌓아 軍糧米가 露積되어 있는 것처럼 僞裝하였다는 露積峰과 倭政때는 民族의 哀恨을 木浦의 눈물 歌辭에 담어 李蘭影으로 하여금 世界에 퍼지게한 民族의 魂이 담겨있는 이산의 林相이 荒廢되고 6.25를 前後해 不良建物이 亂立되는 등 그모습을 점차 잃어가고 있어 이를 復元하고 새롭게 丹裝하기 爲하여 總 5,778百萬원이 投入되는 儒達山 公園化 基本

5 個年 計劃을 樹立하는 한편 82年 1月 推進委員會를 構成하고 勞力奉仕와 獻樹 그리고 誠金 5 億 3 千萬원을 包含하여 總 1,710百萬원을 投入하여 循環道路와 登山路開設 및 彫刻公園, 達成公園, 體育公園, 儒達公園 造成工事を 82. 11. 10 完工하였다.

山中腹을 循環하는 道路를 開設하므로써 國內外 觀光客이 儒達山을 觀光하면서 市街地와 東洋最大의 榮山湖, 高下島, 갓바위는 勿論 多島海를 한눈에 바라볼수 있으며 不良建物を 撤去移住시킨 자리에 잔디와 은행나무, 벚나무等 3萬9千本の 觀賞樹로 수 놓았으며 우리나라 처음인 公設彫刻公園에는 100餘點의 水準級 彫刻을 展示하였다.

儒達山 各 골짜기의 盆地를 儒達公園, 達成公園으로 꾸미고 休憩空間을 利用 市民의 健康增進과 觀光客의 旅勞을 풀기위한 20余種의 運動具를 設備한 體育公園이 施設되었으며 그밖에도 儒達山登口를 올라서면서 바라볼 수 있는 李舜臣 將軍의 銅像, 어린 이憲章塔 木浦의 눈물비 待鶴樓達聖閣, 忠魂塔, 儒仙閣, 觀雲閣 等이 儒達山 寄岩絶壁과 造化를 이루고 있는 儒達公園을 造成하였다.

한편 儒達公園을 따라 一等바위에 오르내리는 登山路 周邊에는 彫刻公園 體育公園 達成公園이 자리잡고 있어 綜合的으로 公園化된 儒達山이 木浦를 찾아 밭길이 이어지는 國內外 觀光客을 반겨준다.

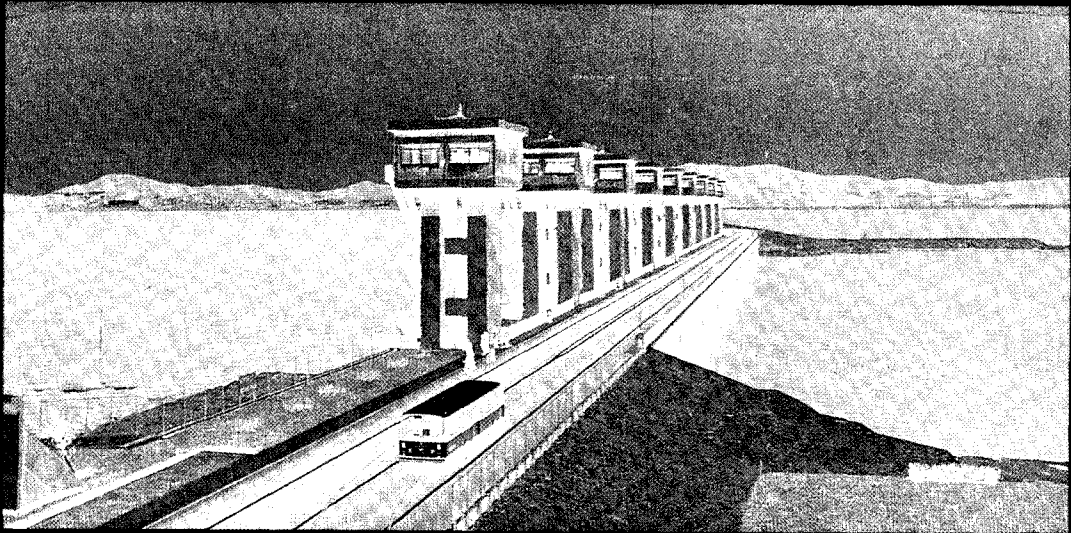

榮山湖와 河口堰

78년에 着工하여 81. 12. 8 歴史的인 竣工을 본 榮山湖는 國內技術陳의 特殊工法에 의해 施工된 東洋最大의 湖水로써 1,452億원이 投入되었으며 이 工事로 木浦와 羅拂島 그리고 靈岩을 잇는 4,350m의 防潮提가 榮山江을 가로막았다.

이 防潮提에는 30t급의 船舶이 榮山湖와 榮山江을 드나들 수 있도록 우리나라 간척 사상 처음으로 通船門을 設置하였으며 電子裝置가 된 육중한 8個의 排水閘門의 門 한 짝의 무게는 지금까지 東洋에서 가장 무거운 것으로 알려진 日本의 340t 보다 140t 이 더 무거운 480t이 되며 이 閘門은 해마다 流域住民들을 괴롭혀온 가뭄과 江물의 범람으로 因한 洪水의 恐怖로 부터 解放시키는 役割을 하게 된다.

또한 이 防潮提에는 폭20m의 4車線 道路를 開設, 靈岩을 비롯한 7個郡과 木浦間의 海上通運을 陸運으로 바꾸어 놓았을뿐만이 아니라 光木間 高速化 道路와 南海高速 道路를 連結하여 木浦를 全國日日 生活圈으로 들어가게 했다.

榮山湖의 竣工으로 全天候 科學營農이 可能한 20,700ha의 새로운 農土를 마련하였으며 이를 위해 16個의 揚水場과 164km의 用水路를 開發하고 羅拂島에 海上公園을 建設하게 된다.

榮山湖는 儒達山 公園과 함께 木浦를 國際 觀光地로 바꾸어 놓았으며 榮山湖, 갯바위 海上公園, 濟州道, 紅島를 잇는 海上觀光과 儒達山, 靈岩月出山, 海南大興寺를 잇는 陸上觀光의 센터역할을 하고 있고 河口堰 주변에 觀光호텔, 낚시터, 방갈로가 세워지고 湖水에 쾌속정과 요트를 띄우게 되며 호반의 정취를 마음껏 즐길수 있게 될것이다.

榮山湖는 그야말로 人間에게 무한한 가능성을 안겨다준 大役事이었다.



郷土文化館과 海上公園

샷갓을 쓴 道僧이 榮山江에 발을 드리우고 있는 듯한 “갓바위”이름을 딴

自然景觀이 秀麗한 天惠의 觀光地로써 新安도독島 海底에서 引揚한 宋元代의 遺物인 國寶級 文化財의 價値를 研究하기 爲한 文化財 研究所를 建立한데 이어 82. 2. 28 木浦海上公園 綜合開發 年次別 計劃을 確定하고 82년에 387百萬원을 投入하여 郷土文化館 建立과 갓바위 海邊路를 開設하였다.

郷土文化館에는 南道傳統 藝術文化를 繼承發展시켜온 南宗晝의 發祥地인 雲林山房의 後裔 南農 許楨 晝伯의 所藏品인 書畫와 壽石이 郷土文化財로써 保存되고 民俗資料 陶磁器等 工藝品이 展示되며 郷土文化館으로 進入하는 1,220m의 觀光道路를 海邊路라 命名하여 開設하였다.

繼續事業으로 87년까지는 總 154億원을 投入하여 教養施設로써 海洋博物館 民俗의 場, 花木園이 施設되며 休養施設로써 돌고래쇼場, 테니스場, 스케이트 보-드場, 요트클럽이 施設되고 駐車場 및 展望台 等 便益施設과 어린이 놀이터 時計塔等이 施設되

어 산과 바다와 人工이 調和를 이루는 海上公園이 造成될 것이다.

이 海上公園이 完成되면 國內唯一의 彫刻公園, 體育公園, 儒達公園 등으로 새로 円裝한 儒達山公園과 東洋最大의 規模인 榮山湖와 더불어 木浦圈 綜合觀光의 中核을 이루게 될 것이며 海上觀光과 月出山, 大興寺等 陸上觀光의 據點役割도 하게 될 것이다.



忠武公遺墟記事碑

木浦市 西南方 13個 島嶼中 가장 가까운 거리에서 木浦港의 防波堤 役割도 하고 있는 有人島인 高下島에 壬辰亂때 忠武公 李舜臣 將軍이 鳴梁海戰을 치른後 1957(丁酉) 年에 이곳에 高下鎮을 築造하여 지금도 성터의 흔적이 남아있고 船着場에서 50m 떨어진 地點에 1724年에 세운 忠武公 遺墟記事碑가 있는데 이 碑는 忠武公이 돌아가신後 127年만인 景宗 7年 統制史 吳重周가 計劃해서 돌만 겨우 다듬고 갈려간 뒤에 公의 5代孫 李鳳祥이라는 분이 역사를 마쳤다.

승 인	전 라 남 도 지 사	
결 재	목포시장	안 주 섭
확 인	부 시 장	
작성책임	기획실장	안 승 순
심 사	통계계장	이 상 구
검 산	실 무 자	박 인 재

인쇄 : 1986 년 10 월 일

발행 : 1986 년 10 월 일

목 포 통 계 연 보

< 비매품 >

발 인 : 목 포 시 장

편 집 : 목포시 기획실

인 쇄 : 동아인쇄소

목포시 대의동 1가3번지

전화 ② 0143 ② 1974 번