

페이지	줄	항 목	오	정
13		지목별 면적 (도표)	(경지) 3.14 %	31.4 %
17		연도별 추이 (도표)	(90 세입) 133.309	139,309
25		통계지표 (도표-도로)	316.169 m	316,169 m
31	14	1. 연혁	務安縣	務安縣
"	23	"	木浦港	務安港
32	4	"	湖岸	護岸
"	6	"	儒達山南麓	儒達山南麓
105	11.20	4. 급수 사용량	단위 : m ³	단위 : m ³
117	26	1. 자동차등록 현황	자료 : 산업과	자료 : 시민과
139	31	13. 식품접객업소 현황	주) 식품위생법.....	주) 식품위생법.....
147	1	21. 국가보훈대상자녀취학 현황	21. 국가보훈대상자녀취학 현황	21. 국가보훈대상자녀취학 현황
150	2	23. 노인복지시설수용자동태	업소	입소
152	2	영세민 취로구호사업 현황	새원별	재원별
155	19	2. 분뇨수거 실적	수거구역내가구(89년) 55,664	55,644
157	8	1. 각급학교 총괄	90년 학생수 계 2,177	81,162
290	4	시동간 거리표	용당 2동 0	0.9
		목포의 명소		
	1	새로 단장한 유달산 공원	새로 丹裝한 유달산 공원	새로 端裝한 유달산 공원
	11	"	丹裝	端裝
	17	향토문화관과 해상공원	丹裝	端裝
끝	2		최종결재	최종결재

제 32 회

목포통계연보

STATISTICAL YEAR BOOK
OF MOKPO

1992



목 포 시

MOKPO

CITY

국 민 교 육 헌 장

우리는 민족 중흥의 역사적 사명을 띠고 이 땅에 태어났다. 조상의 빛난 얼을 오늘에 되살려, 안으로 자주 독립의 자세를 확립하고, 밖으로 인류 공영에 이바지할 때다. 이에, 우리의 나아갈 바를 밝히 교육의 지표로 삼는다.

성실한 마음과 튼튼한 몸으로, 학문과 기술을 배우고 익히며, 타고난 저마다의 소질을 개발하고 우리의 처지를 약진의 발판으로 삼아, 창조의 힘과 개혁의 정신을 기른다. 공익과 질서를 앞세우며 능력과 실질을 숭상하고, 경애와 신의에 뿌리박은 상부상조의 전통을 이어받아, 명랑하고 따듯한 협동 정신을 북돋운다. 우리의 창의와 협력을 바탕으로 나라가 발전하며, 나라의 융성이 나의 발전의 근본임을 깨달아, 자유와 권리에 따르는 책임과 의무를 다하며, 스스로 국가 건설에 참여하고 봉사하는 국민 정신을 드높인다.

반공 민주 정신에 투철한 애국 애족이 우리의 삶의 길이며, 자유 세계의 이상을 실현하는 기반이다. 길이 후손에 물려줄 영광된 통일조국의 앞날을 내다보며, 신념과 긍지를 지닌 근면한 국민으로서, 민족의 슬기를 모아 즐기찬 노력으로 새 역사를 창조하자.

1968년 12월 5일

木浦市民憲章

〈 前 文 〉

위로는 湖南沃土 아래로는 多島海를 주름잡고 있는 우리 木浦는 海産物과 農産物의 集産地요 南道 情緒의 發祥地이기도 합니다.

멀리 外國으로 오고가는 大型船舶들의 入出港은 港口都市로서의 豐盛한 面貌를 가다듬고 있습니다.

한편 榮山江 下流의 開發과 더불어 앞날을 期約할 수 있는 繁榮과 榮光의 터전에 자리잡고 있습니다.

이제 우리 木浦市民은 모름지기 그 몸가짐에 다음과 같은 矜持를 살려 더욱더 살기좋은 고장을 이룩하기 위하여 몸과 마음을 바칩시다.

〈 本 文 〉

1. 바른말을 씁시다.
2. 鄉土를 사랑합시다.
3. 거리를 깨끗이 합시다.
4. 찾아오는 손님에게 親切합시다.
5. 이웃을 사랑하고 建設을 위해 서로 協力합시다.

市 旗

Mokpo CITIZEN'S Banne



市 旗 解 說

Explanation Mokpo Citizens's Banner



- | | |
|---|---|
| <ul style="list-style-type: none"> · 시기의 푸른색 바탕 바다 · 여섯개의 돌출모양 “木”자
및 多島海의 섬들 · 왼편쇠줄 海 運 · 오른편 고기 水産物 · 아래 “齒”자형 工 業 · 파 도..... 파도따라 모여드는
풍요한 농수산물 집산지 · 갈매기 순결한 발전을 의미하
며 목포를 상징하는
표상 | <ul style="list-style-type: none"> · Under the blue color Sea
of citizen's Banne · The shape of six ... A character
of Da-Do Sea · Left side's chains ... Marine tr-
ansportation · Right side's fishes ... Marine
products · Under the toothed Industry
shape · The wave shape ... The wave
screch the agricultural prouducts
of the collecting center · A sea gull Meaning of
platonic development and symbol
of Mokpo |
|---|---|

木浦의 象徴



市花 - 白木蓮

木蓮科의 喬木으로 그 品格이 고매하고 우아하며 같은 “木”字 돌림의 相通性을 갖는다. 초봄 일찍이 흰 봉우리의 꽃을 앞먼저 피어 올려서 그의 純潔을 자랑하여 文化藝術의 깊은 뜻과 純眞한 木浦人을 象徴한다.



市木 - 枇杷

- 장미과의 常綠樹로 木浦地域에서 唯一하게 栽培
- 꽃: 추운 겨울에 苦痛을 이겨내고 꽃망울을 터뜨리는 特異한 生理는 忍耐와 끈기가 있는 木浦人의 氣質이며
- 열매: 富貴와 不變을 象徴
- 잎줄기: 優雅한 品位 象徴



市鳥 - 鶴

- 三鶴島傳說과 關聯
- 長壽·福祿의 吉鳥
- 孤高한 神祕의 姿態같은 品位와 멋과 浪漫의 藝鄉人 氣質 간직

목포시민의 노래

작사 : 권일송

작곡 : 음협



빛 나거라 남녘 바다 햇 빛 도 밝 - 아
용 머 - 리 푸른 물결 전 설 의 삼 - 학



유 - 달 에 기슭 치는 파 도 드 높 이
노 - 적 봉 타는 정기 한 팔 에 안 고



가 슴마다 여울 지는 사 랑 과 꿈 을
우 령차게 나래 치는 이 상 도 높 다



가 - 꾸 며 꽃피 우리 자 랑 의 누 리

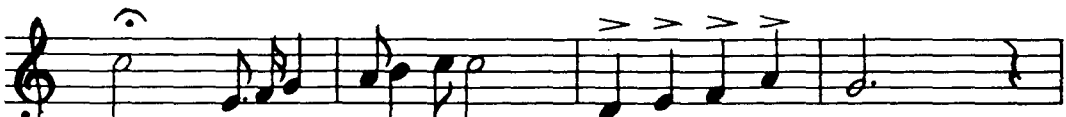

후렴
아 멧뿌리 그 큰 기상 다 지 는 한 맘



우 - 리 는 목포시 민 미 더 - 운 형 제

목포의 찬가

작사 : 박 화 성

작곡 : 손 목 인

노래 : 조 영 남



1. 목화 꽃 - 송이 송이 들녘 에 피 고 -
2. 삼학 도 - 사라 저 도 전설 은 남 고 -

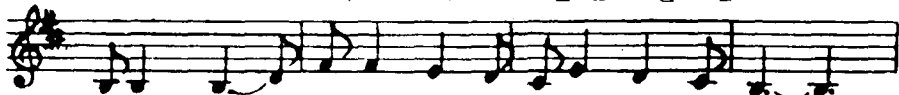

푸른 물 결 다 도 해 을 감 돌 아 드 네
층 무 공 가 셨 어 도 노 적 봉 그 대 로 네



육 지 도 열 리 고 - 바다 도 열 려 서 -
민 족 혼 깊 게 서 름 - 유 달 은 날 로 푸 르 러 -



세 계 의 사 연 들 이 오 고 - 가 는 곳 -
그 정 신 이 어 가 는 아 들 딸 을 가 꾸 는 -



내 고 향 - 목 포 는 문 화 의 고 장 -
내 고 향 - 목 포 는 역 사 의 고 장 -



알 차 게 뻗 어 나 갈 - 미 래 를 향 해 -
홍 겹 게 걸 우 어 갈 - 결 실 을 향 해 -



나 가 자 더 나 가 자 힘 차 - 게

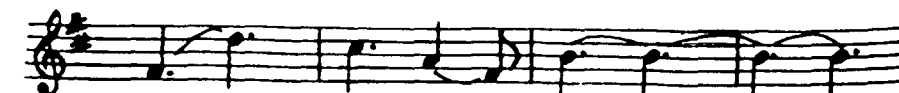

더 - 힘 차 - 게 - - -

市政方針

멋있는 市民 자랑스런 木浦

1. 地域社會의 活力增進
2. 地方自治의 內實圖謀
3. 地域經濟의 發展促進
4. 藝術傳統의 繼承發展
5. 信賴行政의 力量倍加



목포시청사 전경

發 刊 辭

이제 우리 木浦도 待望의 西海岸 時代를 맞이하여 온 市民이
 멋있는 市民·자랑스런 木浦를 이룩하기 위한 기틀을 着實하게
 다져나가고 있습니다.

雄大한 木浦의 未來를 向한 즐기찬 前進過程의 하나인 지난
 한해동안에 과연 우리의 모습은 얼마나 달라지고 있는가를 살펴
 보는 일은 곧 새로운 모습을 創造하는 重要한 契機가 된다는
 意味를 갖게됩니다.

그러한 뜻에서 木浦市의 지난 '91年度의 統計를 묶어 보았습
 니다.

이 冊子가 우리 木浦市의 어제와 오늘을 比較하고 來日을 眺望
 하는 資料로서 各種 施策樹立과 學術研究등에 有益하게 活用되
 었으면 합니다.

특히 이 年報는 몇가지 資料를 補完하였습니다만, 앞으로도
 이러한 작업을 繼續하여 나가겠습니다.

이 年報를 發刊하는데 貴重한 資料를 提供하여 주시고 積極
 協調하여 주신 關係 機關 여러분께 깊은 感謝를 드립니다.

1992年 月 日

木浦市長 李 萬 儀

일 러 두 기

1. 본연보 편집은 청내 각실과 사업소 및 시내 주요 기관에서 작성한 자료를 수집하여 편집한 것임.
2. 본 연보는 1991년 12월 31일 현재를 기준으로 하였으나 기준일을 달리하는 통계표는 별도 표시하였음.
3. 통계표의 계수중 단위 미만의 수는 사사오입을 원칙으로 한 것이므로 내용의 합계가 총수와 일치하지 않은 경우가 있을 것임.
4. 본 연보의 통계표중 그 내용이 전년도에 게재한 것과 맞지 않은 것은 본 연보에서 바르게 정정한 것임.
5. 본 연보는 1986년부터 1991년분을 게재하였음.
6. 본 연보에 수록된 자료중 상세한 내역이 필요하거나 오식된 점이 있으면 주기한 자료출처 또는 당시 기획담당관실에 문의하시기 바랍니다.
7. 본 연보에 사용된 통계표의 부호는 다음과 같다.

없음 ——

미상

도 표 차 례

1. 행정 구역
2. 토지
3. 기상 개황
4. 가구 및 인구
5. 재정
6. 지방세 과징상황
7. 의료현황
8. 임야현황
9. 도로현황
10. 자동차현황
11. 지방공무원현황
12. 신체장애자별 아동수
13. 통계지표

3. 기 상 개 황

○ 기 온

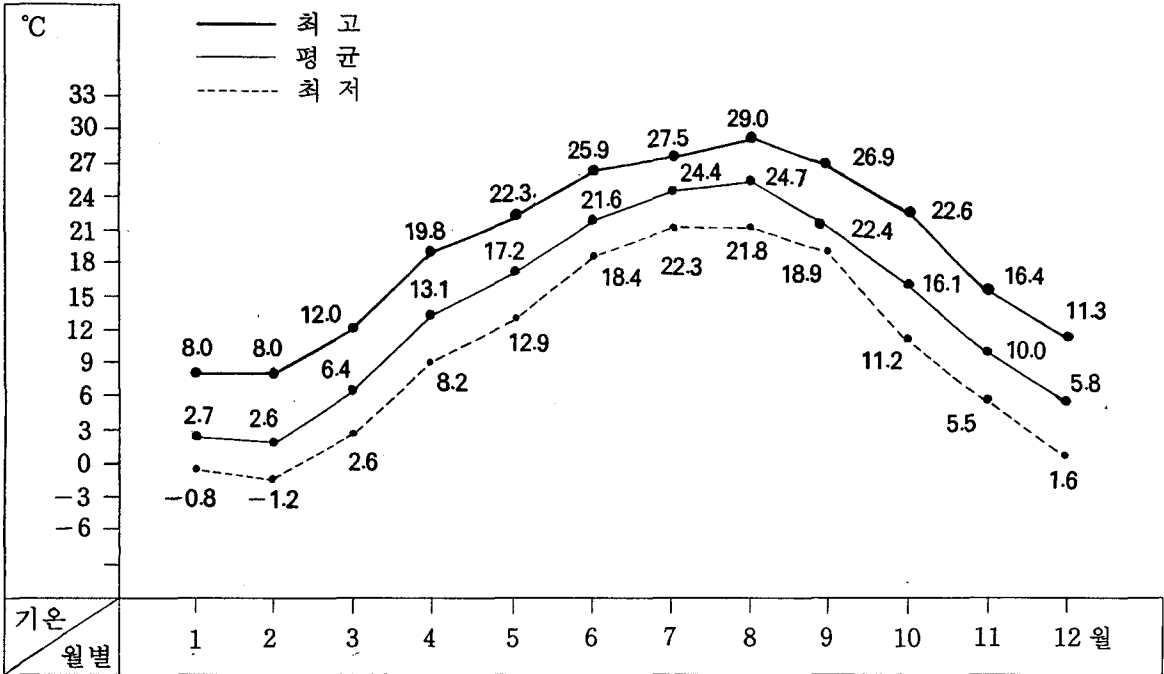

○ 강 수 량

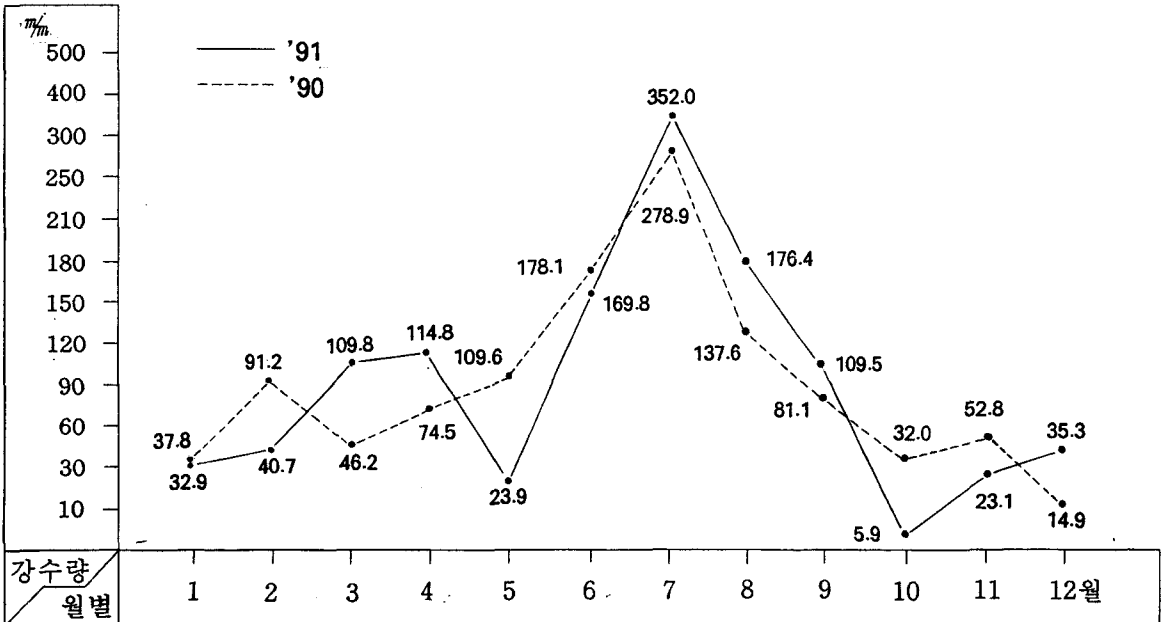

4. 가구 및 인구

○ 전남대비

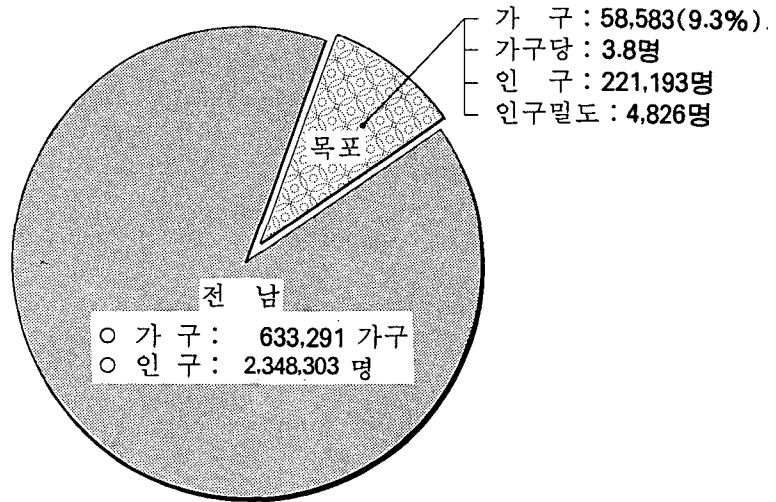

○ 동별대비

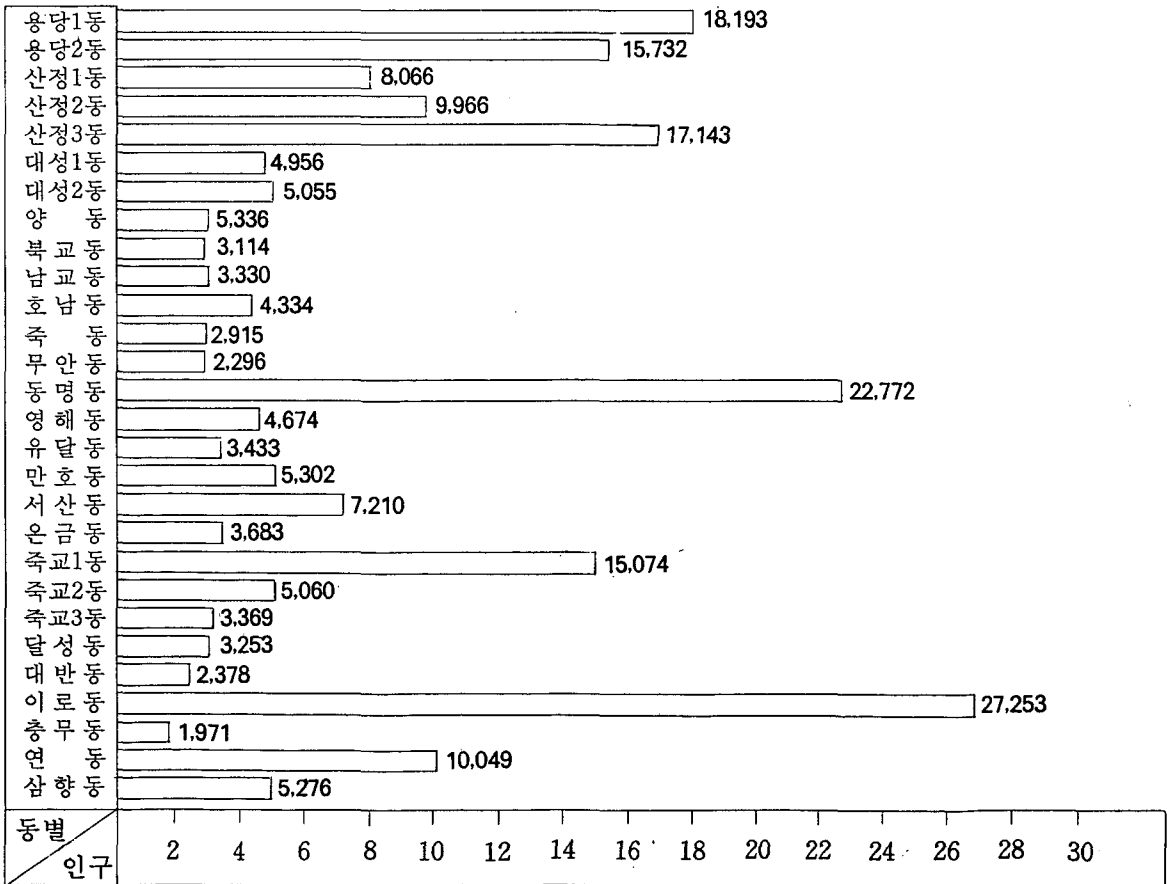

주) 1991. 12. 31 주민등록 인구 현황임.

가 구 및 인 구 (1)

○ 성 별 인 구

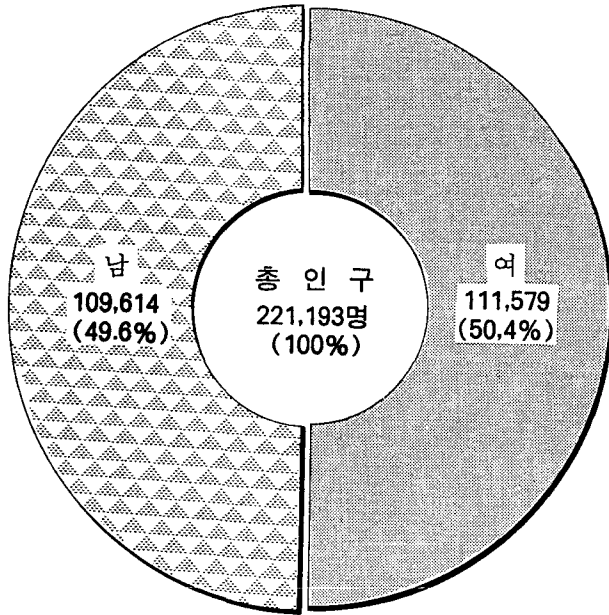

○ 가 구 및 인 구증가 추세

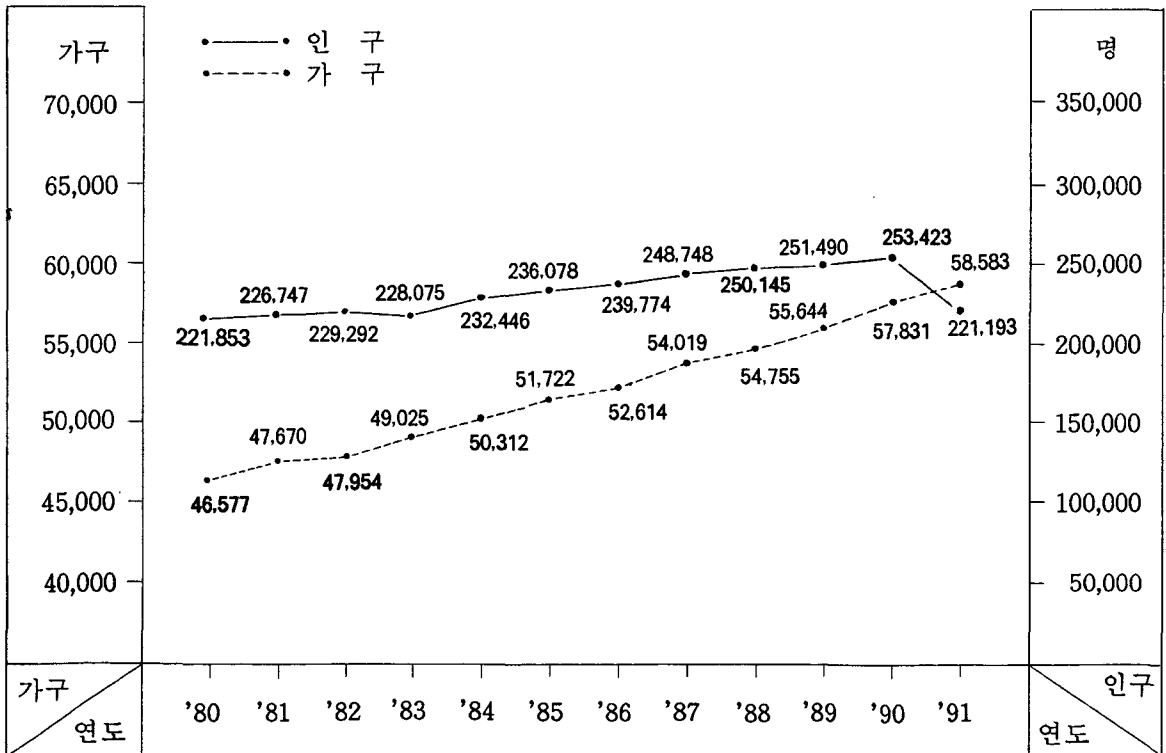

주) 1990년까지는 상주인구조사 자료
 1991년 1991. 12. 31 현재 주민등록 인구 자료

5. 재 정

○ 일반회계 결산

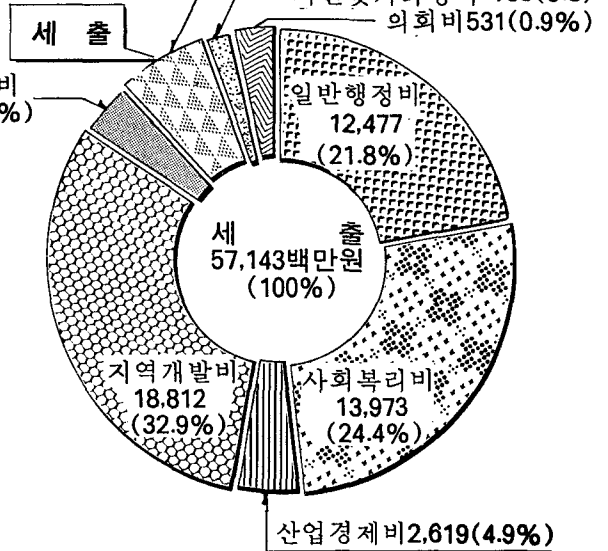
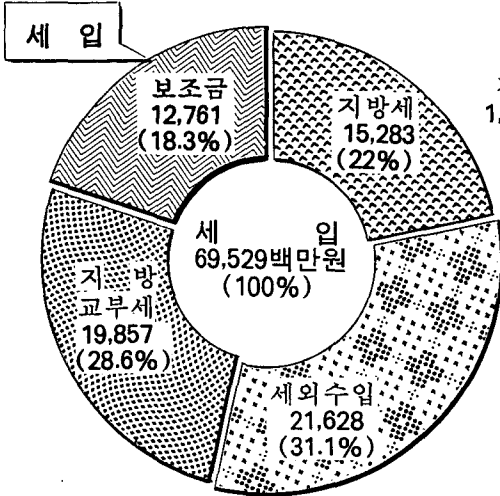

○ 특별회계 결산

〔세입 : 78,462백만원
세출 : 62,407백만원〕

○ 연도별 추이

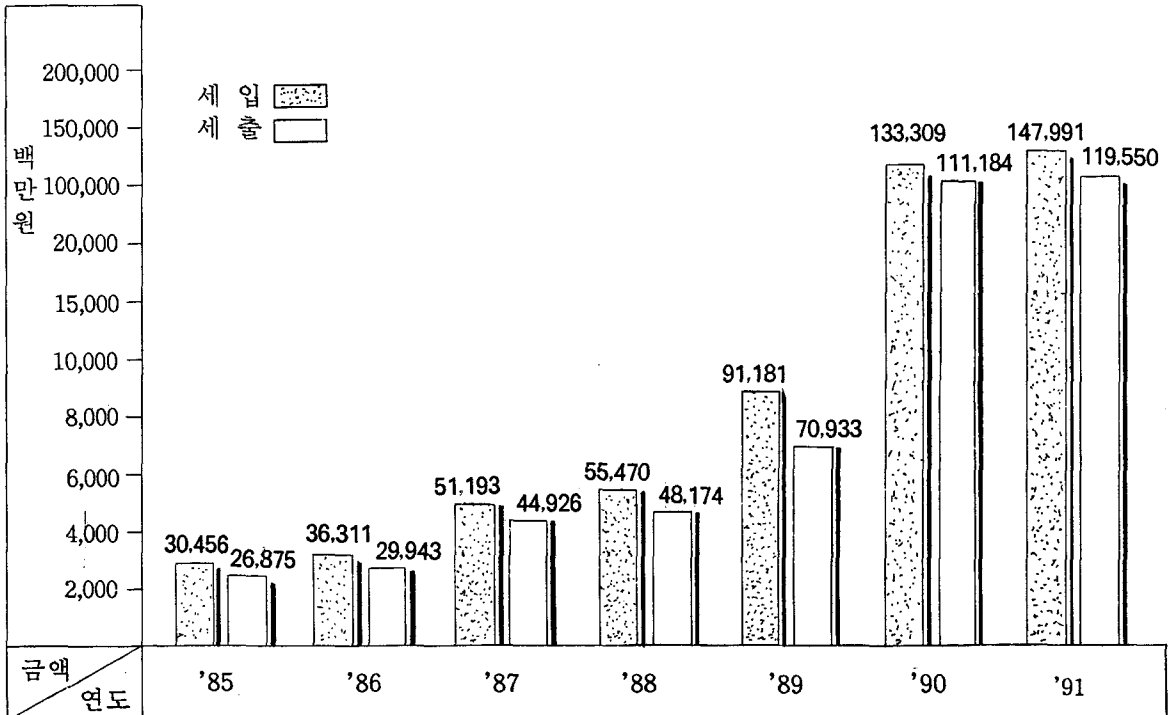

6. 지방세 과징상황

○ 세목별 징수액

단위 : 천원

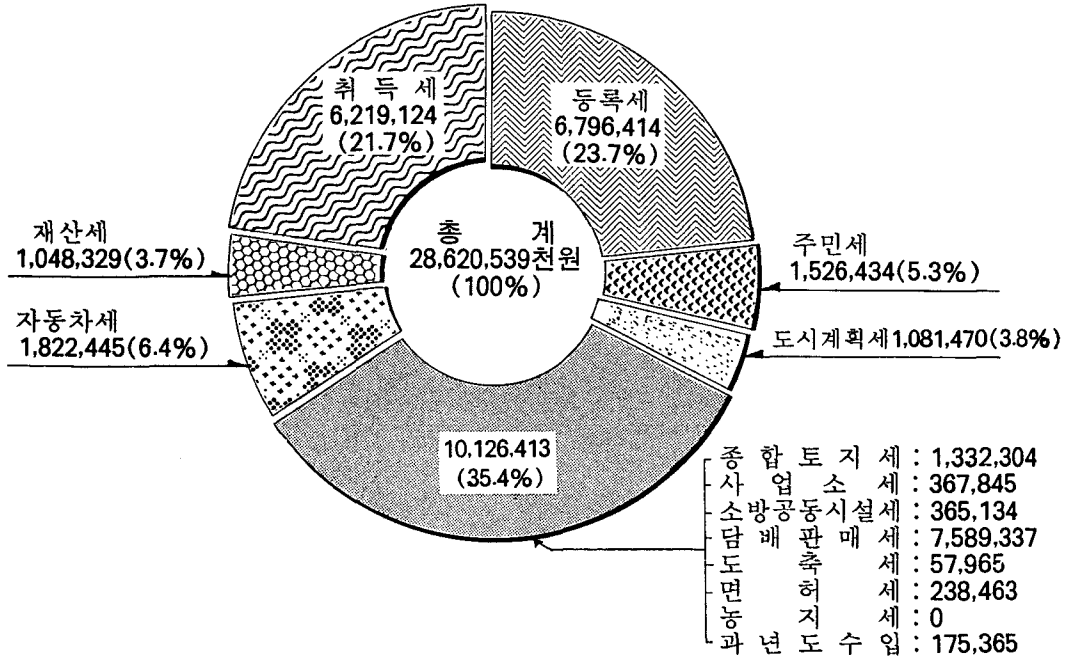

○ 연도별 지방세 징수 및 1인당 부담액

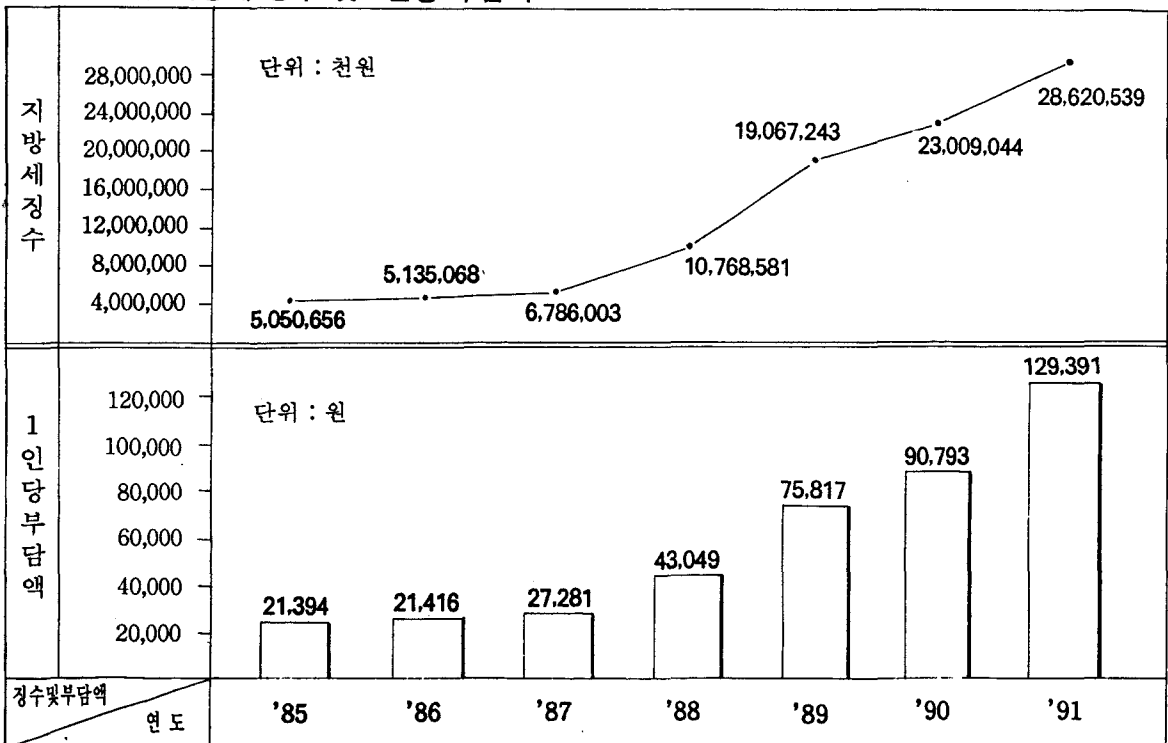

7. 의 료 현 황

○ 의 료 인

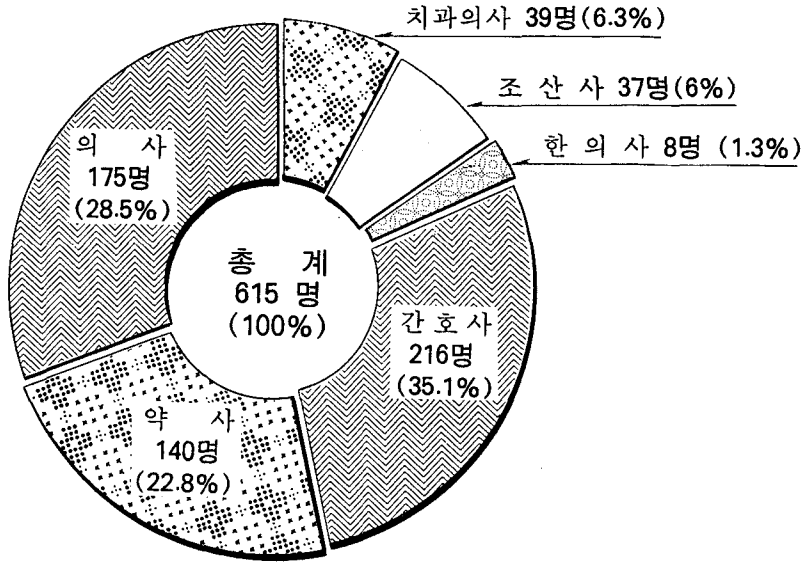

○ 의 료 시 설

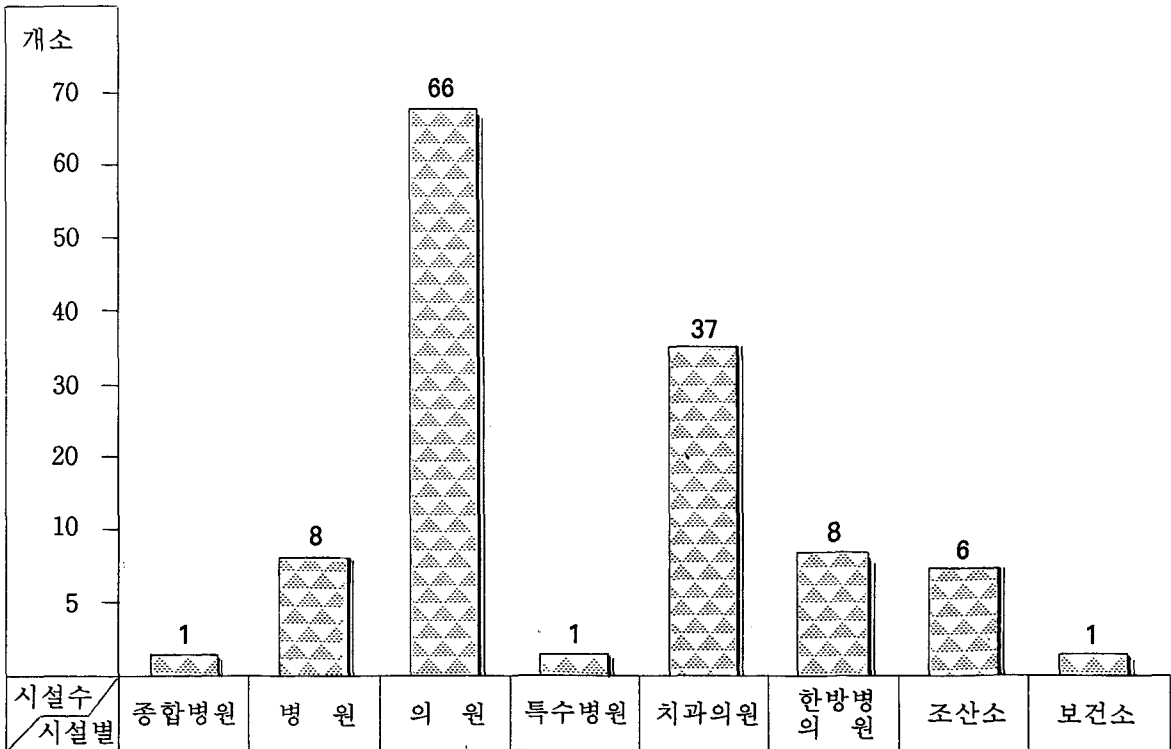

8. 임 야 현 황

○ 소 유 별

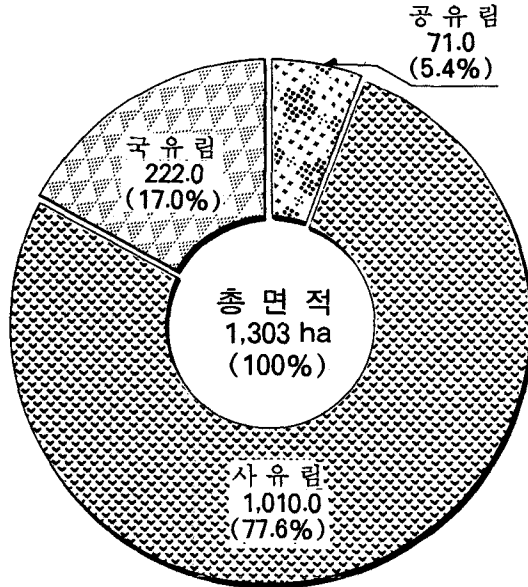

○ 동별임야 면적

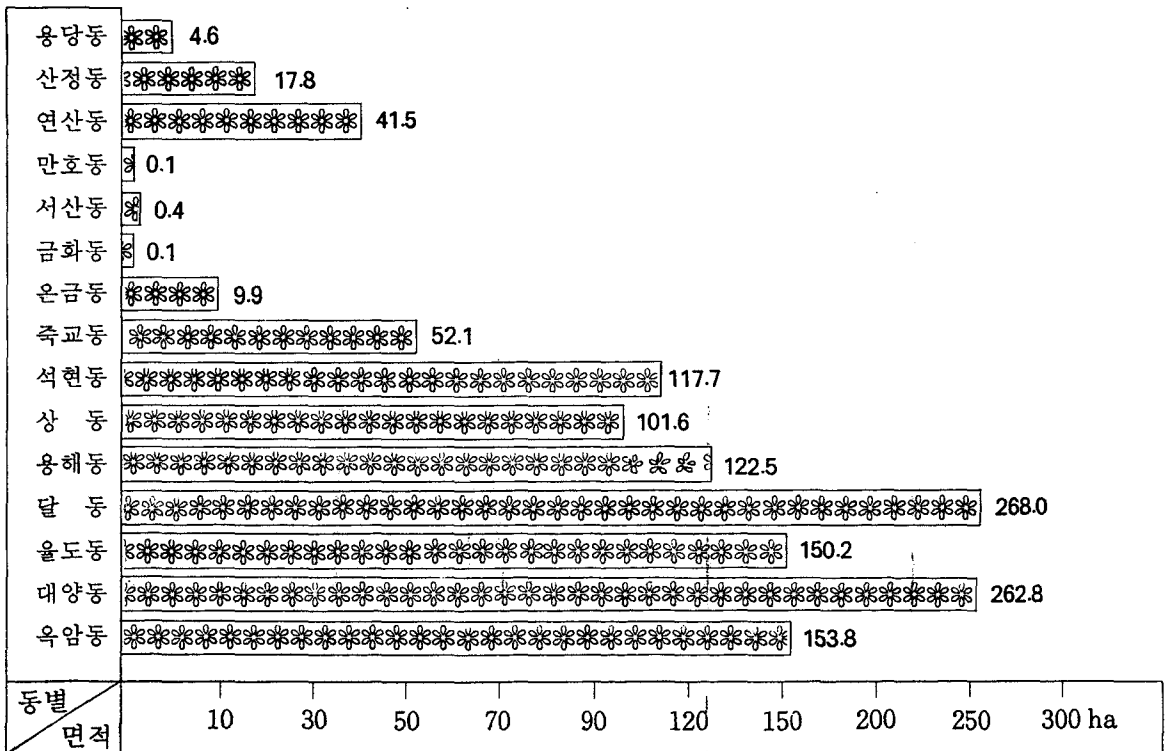

9. 도로 현황

○ 도로종별

단위 : m

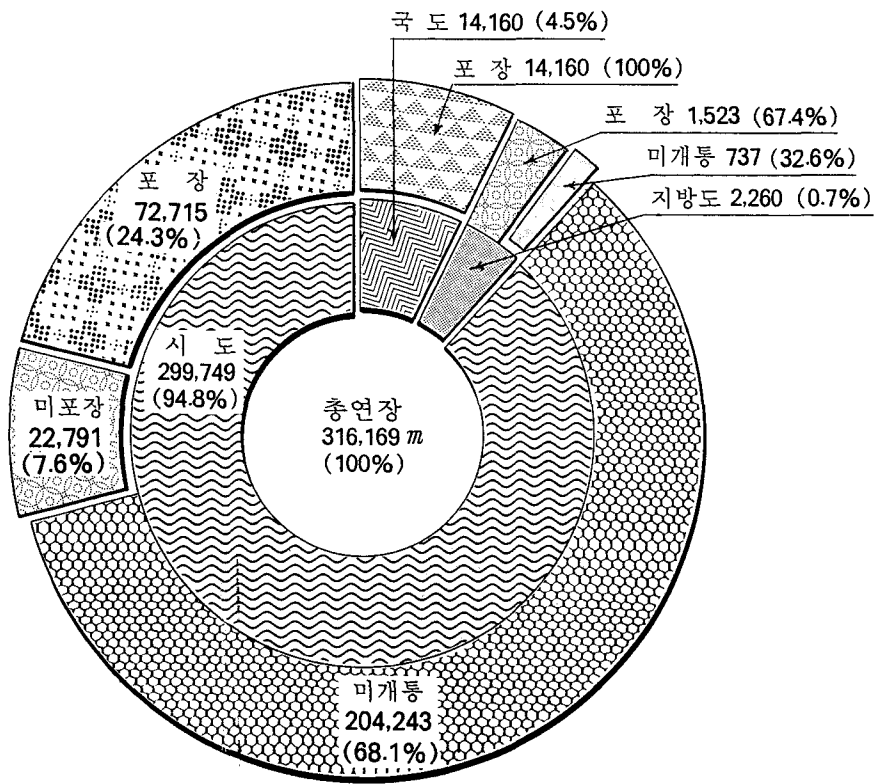
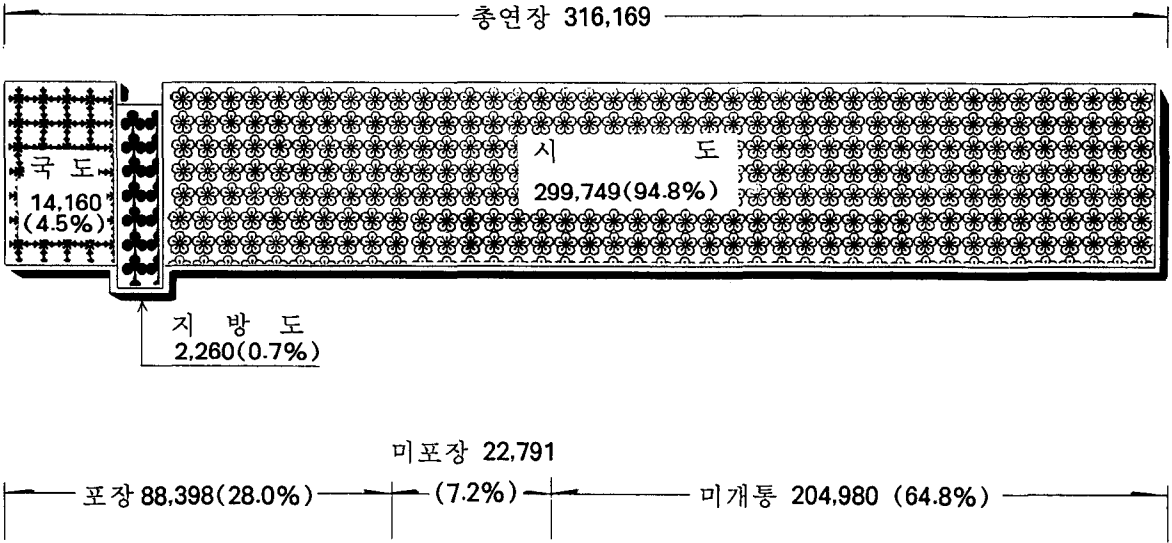

10. 자동차 현황

○ 차종별

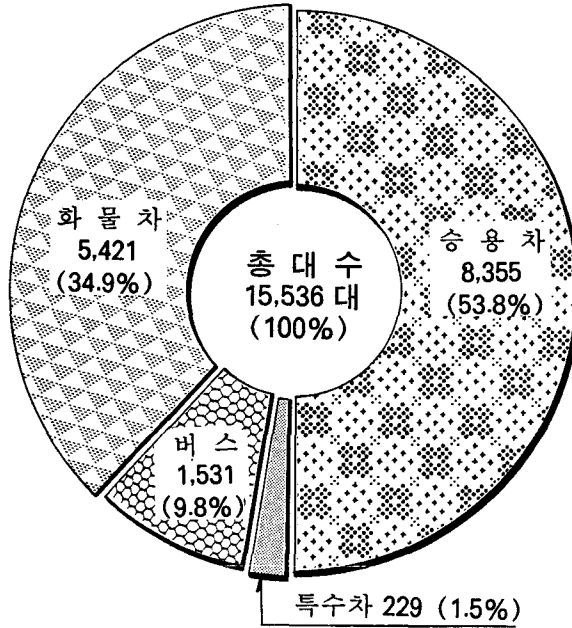

○ 연도별 추이

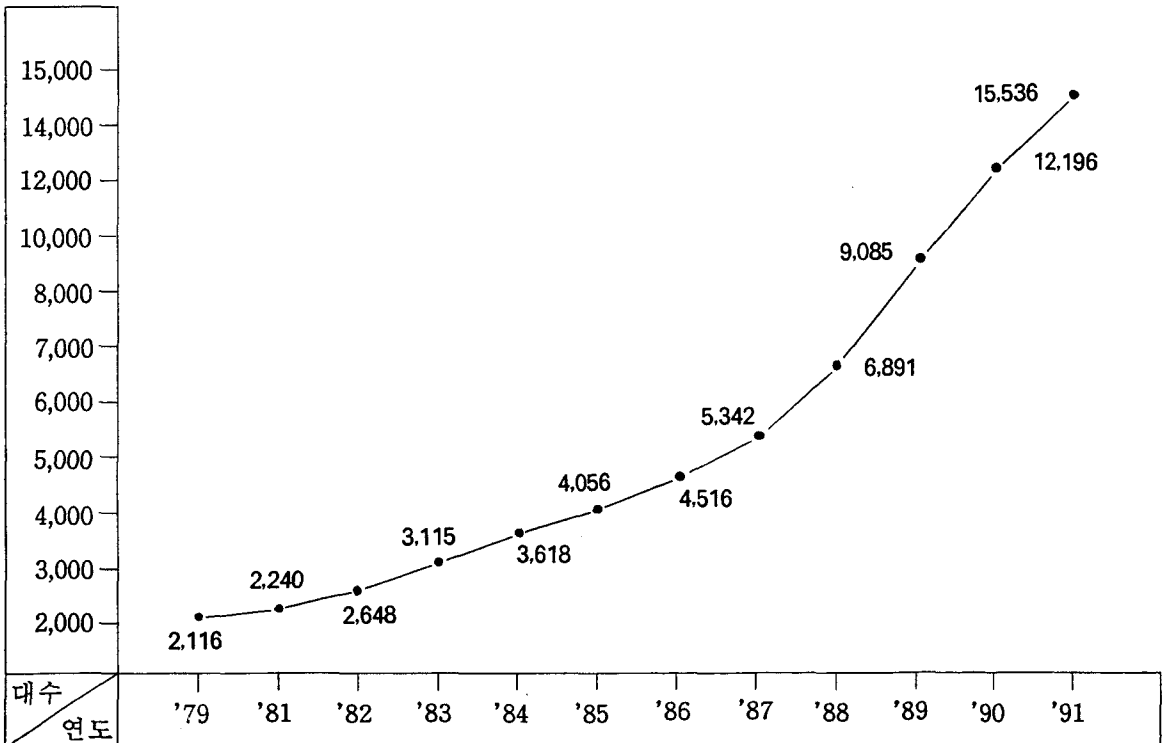

11. 지방공무원 현황

○ 소속 별

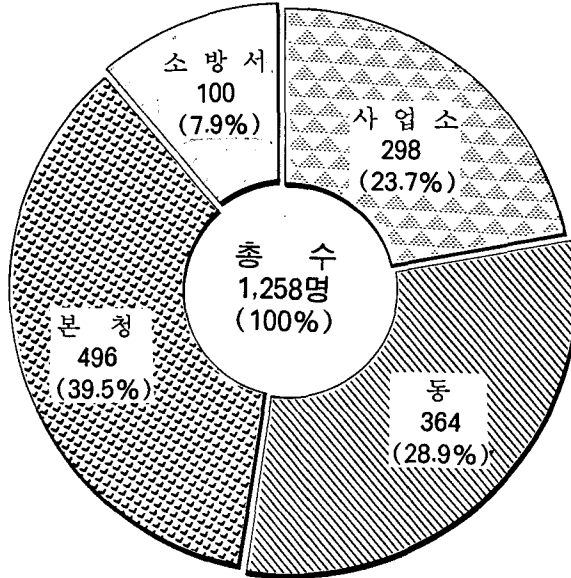

○ 연도별 추이

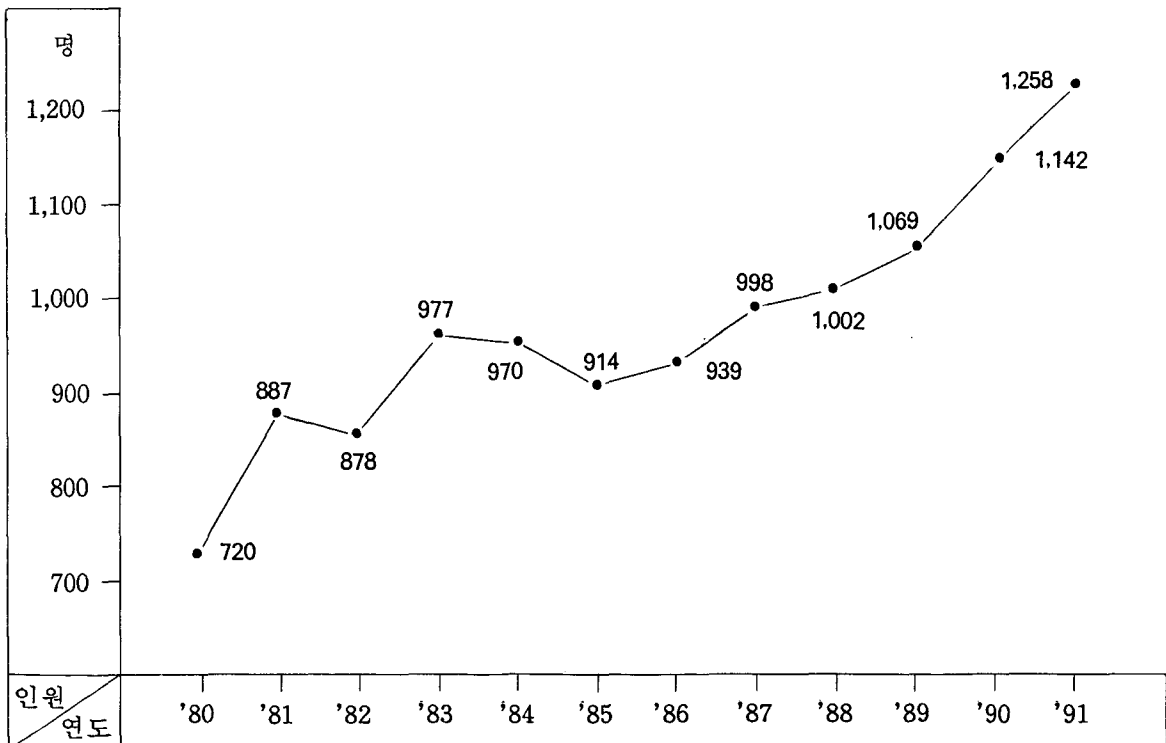

12. 신체장애자별 아동수

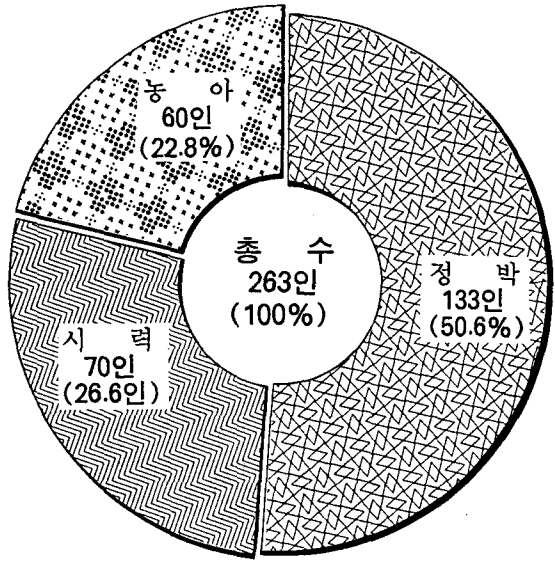

○ 연도별 추이

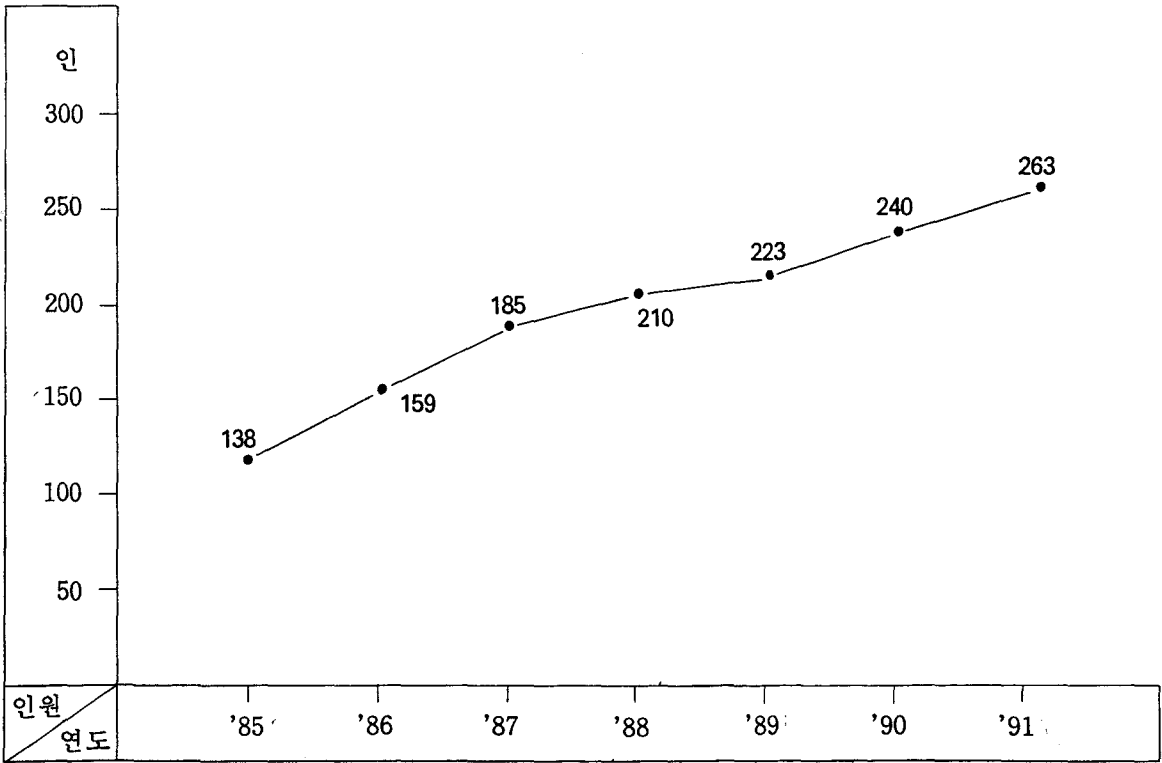

13. 통 계 지 표

		
<p>가 구 : 58,583가구 가구당 : 3.77명</p>	<p>인 구 : 221,193명 인구밀도(㎢) : 4,826명</p>	<p>경지면적 : 1,556ha 농 가 당 : 105a</p>
		
<p>학생수 : 79,894명 가구당 : 1.36명</p>	<p>시공무원 : 1,258명 1 인 당 : 시민 176명</p>	<p>교 원 : 3,712명 1 인 당 : 학생 21.3명</p>
		
<p>의 사 : 222명 1 인 당 : 996명</p>	<p>경찰공무원 : 497명 1 인 당 : 445명</p>	<p>소방공무원 : 122명 1 인 당 : 시민 1,813명</p>
		
<p>의료시설 : 128개소 개 소 당 : 1,728명</p>	<p>도 로 : 316.169 m 포 장 율 : 79.5%</p>	<p>화재발생 : 97건 1 일 : 0.26건</p>

통 계 지 표 (1)

		
<p>자동차 : 15,536대 가구당 : 0.26대</p>	<p>전 화 : 96,029대 가구당 : 1.6대</p>	<p>범죄발생 : 8,514건 1 일 : 23건</p>
		
<p>교통사고 : 1,917건 1 일 : 5건</p>	<p>주택 수 : 39,425동 1가구당 : 0.67동</p>	<p>조 림 : 44,400본 1인당 : 0.2본</p>
		
<p>상수도1인당1일 : 328 l</p>	<p>어획량 : 62,046% 어가당 : 30%</p>	<p>저 축 : 535,905,000천원 1인당 : 2,422천원</p>
		
<p>지방세부담 : 28,620,539천원 가 구 당 : 488,546원</p>	<p>출 생 : 3,185명 1 일 : 8.7명</p>	<p>사 망 : 1,264명 1 일 : 3.5명</p>

7. 근해어업 허가	82	7. 하수도 현황	107
8. 수산업협동조합 현황	83	8. 토목공사 집행	108
9. 어선 보유현황	83	9. 아파트 건립현황	108
10. 부정어업 단속 현황	84	10. 도로현황	109
VIII. 광공업 및 상업	84	11. 교량현황	109
1. 광종별 광구수	84	12. 풍수해 현황	110
2. 민수용탄 수급상황	84	13. 증기등록현황	111
3. 연탄생산 현황	85	14. 도시계획 현황	112
4. 무연탄 수급현황	86	15. 도시공원 현황	112
5. 가스판매 및 석유류 판매업소 현황	86	16. 건축허가 현황	113
6. 시장분포 현황	87	17. 토지거래 규제구역 지정 및 처리현황	117
7. 금융기관 현황	87	X. 운수 및 통신	117
8. 금융기관 예금현황	88	1. 자동차 등록현황	117
9. 금융기관별 대출실적	89	2. 영업용 자동차 업종별 수송실적	118
10. 산업별 대출실적	89	3. 교통사고 발생(자동차)	119
11. 어음교환 및 부도현황	89	4. 자동차단속 및 처리사항	119
12. 영농자금 융자 실적	90	5. 운전면허소지자	120
13. 상공회의소 현황	90	6. 운전면허 발급상황	121
14. 유종별 유류소비실적	91	7. 주차장 현황	121
15. 공장등록 현황	92	8. 철도 수송실적	122
16. 농공단지 지정현황	92	9. 관광객수 현황	122
17. 주요 공업단지 현황	92	10. 시 전산기기 보유현황	123
18. 연초품목별 판매량	93	11. 우편관서 현황	123
19. 인쇄소 등록현황	95	12. 우편물 취급상황	124
20. 규모 및 산업중분류별 사업체수 및 중업원수	96	13. 우편요금 수입현황	125
21. 연도별 산업중분류별 사업체수, 중업 원수 및 부가가치	97	14. 우편물 접수 특수 취급 현황	126
22. 규모 및 산업중분류별 급여액 및 생산비	99	15. 체신금융 취급 상황	126
23. 노동조합 현황	100	16. 전화기보유 및 전화가입자 현황	127
IX. 전기, 수도 및 건설업	101	17. 국내전보 취급상황	128
1. 용도별 전력사용량	101	XI. 해운항만	128
2. 제조업중분류별 전력사용량	103	1. 선박입항실적	128
3. 상수도 현황	105	2. 선박출항실적	128
4. 급수 사용량	105	3. 등록선박현황	129
5. 급수사용료 부과현황	106	4. 정기여객선 수송실적	129
6. 배수관 및 송수관현황	106	5. 해난사고 종류	130
		6. 해난사고 원인	130
		7. 해난사고 선종 및 피해인명	131

Ⅷ. 보건 및 사회보장 132

1. 의료기관 분포현황 132
2. 보건소 요원현황 133
3. 보건소 진료실적 133
4. 의료인 분포현황 134
5. 의약품 제조 및 판매 135
6. 예방접종 실적 136
7. 나환자 현황 136
8. 결핵환자 현황 137
9. 성병 검진 현황 137
10. 부정의료업자 단속실적 138
11. 가족계획 사업실적 138
12. 제 1·2종 법정전염병 발생 및 사망
현황 139
13. 식품접객업소 현황 139
14. 식품제조 가공업소 현황 140
15. 식품판매 운반처리업 현황 141
16. 공중 위생관계 영업소현황 141
17. 의료보험조합 및 수혜자 현황 142
18. 모자보건 사업실적 143
19. 국가보훈대상자 현황 144
20. 국가보훈대상자 취업현황 146
21. 국가보훈대상자 자녀 취학현황 147
22. 사회복지시설 분포현황 149
23. 노인복지시설 수용자 동태 150
24. 장애인 등록 현황 150
25. 가정의례업소 현황 150
26. 생활보호대상자 현황 151
27. 영세민 취로구호사업 현황 152
28. 생활(거택)보호대상자 양곡지급상황 153
29. 적십자 회원수 및 회비모금 현황 154

XIII. 환 경 155

1. 쓰레기수거 실적 155
2. 분뇨수거 실적 155
3. 환경오염배출시설 및 행정조치 현황 155
4. 공해발생 요인별 현황 156
5. 환경 영양평가 협의 현황 156

6. 축산폐수 배출대상 및 정화조 설치
현황 156

XIV. 교육 및 문화 157

1. 각급학교 총괄 157
2. 유치원 현황 159
3. 국민학교 현황 159
4. 중학교 현황(국·공립) 160
5. 중학교 현황(사립) 161
6. 인문계고등학교현황(국·공립) 162
7. 인문계고등학교현황(사립) 163
8. 실업계고등학교현황(공립) 164
9. 실업계고등학교현황(사립) 165
10. 전문대학 현황 166
11. 대학 현황 167
12. 대학원 현황 168
13. 특수학교 현황 169
14. 사설강습소 현황 170
15. 적령아동 취학상황 171
16. 공공도서관 현황 171
17. 문화재 현황 172
18. 공연장 현황 172
19. 공공체육시설 현황 173
20. 신고체육시설 현황 173
21. 종교단체 현황 173

XV. 재 정 174

1. 국세징수 상황 174
2. 세목별 지방세 징수액 175
3. 세입·세출 총괄(결산) 176
4. 일반회계 과목별 세입결산 상황 177
5. 일반회계 과목별 세출결산 상황 178
6. 공유재산 현황 179
7. 중별 공유재산 현황 180

XVI. 공공행정 181

1. 본청 공무원 현황 181
2. 시 사업소 의회사무국 공무원현황(정원)
..... 183

- 3. 시 공무원 현황(정원) 185
- 4. 동 공무원 현황(정원) 186
- 5. 소방공무원 현황 187
- 6. 직종별 과정보별 공무원 훈련자수 187
- 7. 퇴직사유별 공무원 188
- 8. 관내 관공서 및 주요 기관수 189
- 9. 범죄발생 및 검거 190
- 10. 구속영장 청구 및 발부현황 191
- 11. 연령별 피의자 현황 191
- 12. 학력별 피의자 현황 192
- 13. 화재발생상황 193
- 14. 원인별 화재발생 현황 193
- 15. 처종별 화재발생 현황 194
- 16. 소방장비(차량) 상황 195
- 17. 년도별 인명구조 구급 활동내역 현황
..... 195
- XVII. 전 국 통 계** 197
 - 1. 인구추이 199
 - 2. 연령별 인구 200
 - 3. 경제활동 인구 201
 - 4. 연령 계급별 경제활동 인구 204
 - 5. 도시근로자 가구당 월평균 가계수지
..... 207
 - 6. 농가 가구당 가계수지(전국) 212
 - 7. 농업 생산지수 216
 - 8. 농가호수 농가인구 및 경지 면적 217
 - 9. 식량작물 재배면적 및 생산량 218
 - 10. 식량작물 생산지수 220
 - 11. 청과류 생산량 220
 - 12. 농업용기구 및 기계보유 현황 221
 - 13. 가축사양 두수 221
 - 14. 임업 생산지수 222
 - 15. 어획량 223
 - 16. 중앙정부 세입총괄 224
 - 17. 중앙정부 세출총괄 225
 - 18. GNP주요지표의 추이 226
 - 19. 경제 활동별 국내총생산 228
 - 20. 국내총생산에 대한 지출 230

- 21. 수출입 총괄 231
- 22. 주요국별 수출 232
- 23. 주요국별 수입 234
- 24. 도매물가 지수 236
- 25. 전도시 소비자 물가지수 244
- XVIII. 국 제 통 계** 247
 - 1. 연앙추계인구 249
 - 2. 출 생 율 251
 - 3. 사 망 율 252
 - 4. 실 업 율 253
 - 5. 국민소득추계(경상시장가격) 254
 - 6. 산업생산지수 255
 - 7. 도매물가지수 256
 - 8. 소비자 물가지수 257
 - 9. 수출입 수량지수 258
 - 10. 수출입 단가지수 259
 - 11. 통 화 량 260
 - 12. 대외무역 262
 - 13. 경제성장률 264
 - 14. 1인당 국민총생산(경상가격) 265
- XIX. 부 록** 267
 - 1. 도 문화상 수상상황 269
 - 2. 시민의 상 수상상황 269
 - 3. 사 적 270
 - 4. 지방문화재 270
 - 5. 역대 시장명단 271
 - 6. 역대 부시장명단 272
 - 7. 시 간부 명단 273
 - 8. 동장명단 274
 - 9. 제 4 대 목포시 의회 의원명단 275
 - 10. 목포시 기구표 277
 - 11. 목포시 의회기구표 278
 - 12. 시정 주요행사 279
 - 13. 시 기구변동 상황 285
 - 14. 도량형 환산표 288
 - 15. 곡물 환산표 289
 - 16. 목포의 명소 291

I. 개 설

1. 연 혁

(1) 上 古 時 代

三韓의 部族國家時代에는 馬韓의 勢力圈에 있었다.

(2) 三 國 時 代

百濟의 勢力擴張으로 近肖古王 年代(346~375)에 百濟에 併合되어 勿阿兮라 하였고 新羅 景德王代에는 棉州(면주)에 屬했다.

三國末葉 高麗太祖가 水軍을 이끌고 이곳을 거쳐 榮山江을 거슬러 올라가 羅州에 이르렀다는 기록이 있다. 地名의 由來는 羅州의 南쪽 浦口(南浦)라 하여 이 곳을 木浦(南浦 → 湄浦 → 木浦)라 부르게 되었다는 說이 있지만 그보다는 地形이 마치 목처럼 重要的 役割을 해서 목개라고 부르던 것을 漢子로 옮겨 써서 木浦라고 하는 說이 더 有力하다.

【 ※ 實際로 木浦入口에 大項(大項), 小項(小項)이라는 地名이 있다. 】

(3) 高 麗 時 代

惠宗 3年(946)에 勿良郡이라 改稱하였다가 6代 成宗朝(995)에는 海陽島 元羅州牧 務安顯에 屬했으나 그후 第 8 代 顯宗朝(1018)에 全羅道の 한 地域이 되었다. 麗末에 이르러 羅州水鎮이 外方으로 나오면서부터 이곳은 戰略上 要衛地로 指目되었다.

(4) 朝 鮮 時 代

睿宗朝(1468~1468)에 全羅州道 · 仁祖朝(1623~1469)에 南光道, 英祖朝(1724~1776)에 全光道の 行政區域에 屬했는데 羅州地方에 이르는 海路의 入口인 이 곳 木浦地方에는 壬辰倭亂때 忠武公 李舜臣將軍의 술한 傳說과 水軍鎭營의 遺蹟을 남겼다. 水軍鎭營의 水將은 萬戶라 하였는데 木浦 萬戶는 全羅 15萬戶中 守門長이라 일컫고 高下, 飛禽, 八禽, 都草, 安佐(箕佐)安昌, 慈恩, 長山, 荷衣, 岩泰, 牛耳, 黑山의 12島를 管理했다.

1895年(高宗 32年)에 務安郡에서 分立하고 1897年 10月 1日(光武 元年)에 開港하여 木浦港 또는 木浦府라 부르게 되었다.

木浦萬戶는 鎭營所在地區의 一般行政도 掌理했는데 直接 管轄에 屬했던 곳은 觀海, 龍塘, 山亭, 竹橋(雙橋)木浦의 5區域이었으며 이즈음에 外國人의 居住와 貿易을 허락하여 日本을 비롯한 英國, 露國人等 外國人 多數가 入住하게 되었다.

1899年 湖岸石築工事が 一部 完工되었으며 1905년에는 海上交通에 처음으로 汽船을 使用하였고 1906年 木浦~서울간 道路工事を 着工하여 1911年 서울까지 道路가 開通되었다.

上水道는 1898年 開港 이듬해 儒達山南麓의 溪谷에 小規模의 堤防을 쌓고 木管 또는 竹管으로 給水施設을 갖춘것이 처음이었으나 充足치 못하고 1908년에 비로소 上里에 第1水源地, 溫錦洞 所在 儒達山 溪谷에 第2水源地를 만들어 1911年 5月부터 上水道施設이 完備되어 市民給水에 圓滑을 期하였다.

(5) 日帝 植民時代

1910年 10月 1日 木浦府로 改稱하였고 管轄區域은 위 木浦에 限하였으나 1932年 務安郡 二老面 竹橋里 全城 山亭里 一部를 併合하여 8.6km²의 面積으로 擴張人口 6萬으로 全國 6大 都市의 하나가 되었다.

湖南線 鐵道の 敷設은 開港時부터 各界의 關心事가 되어 1904년에 徐年淳이 敷設特許를 받았으나 日本人의 韓國進出에 따른 利得權 介入으로 挫折되고 迂餘曲拆끝에 1910年 1月에 大田에서 區間着工을 하고 木浦에서는 1911年 鶴橋까지의 區間을 着工하여 1913年 5月 15日에 竣工을 보았으며 1914年 1月 14日에 全線이 開通되었고 1921년에는 營業用 自動車가 登場하였다.

(6) 8. 15 光復 以後

1948年 4月 1日 倭色이 濃厚한 (정)을 洞으로 單位區域名稱을 改正하였고, 1949年 8月 15日 地方自治法の 公布施行에 따라 木浦府를 木浦市로 改稱하고 1952年 4月 25日 第1回 地方自治選舉로 市議會의 構成과 함께 民選市長을 選出했다.

1960年度의 市面積은 10.4km² 行政洞은 23個洞, 22,878家口, 129,667名이었다.

(7) 5. 16 軍事革命 以後

1963年 1月 1日 務安郡 二老洞 一部를 當市에 併合하여 龍塘里, 上里를 二老洞으로 島嶼部인 達里, 訥島等 13個 島嶼를 忠武洞으로 編成하였으며 1970年 7月 1日 山亭 1洞의 南部를 分洞, 蓮洞을

신설하였고 1975년 7월 5日 解放以後 使用하던 再建班을 統單位로 班編成을 새로이 하여 301個統, 1,382個 班으로 設定하였으며, 1980年 5月 1日 龍塘洞을 國道幹線道路를 境界로 1, 2洞으로 分洞하여 市行政洞은 27個洞 328個統으로 增設되어 오다가 1982年 3月 5日 統班 設置條例 第1096 號로 市行政洞은 27個洞, 352個統, 1,720個班으로 新設되었으며 1985年 3月 1日 統班 設置條例 施行規則 第3條로 다시 市行政洞은 27個洞, 383統, 1,783班으로 增設하였고, 1986年 7月 1日 統班設置 條例 施行規則 第3條로 다시 行政洞은 27洞, 383統, 1,817班으로 增設하였고, 1987年 1月 1日 統班設置 條例 施行規則 第3條로 行政洞은 28洞, 396統, 1,847班으로 增設하였고, 1988年 1月 7日 統班設置 條例 施行規則 第3條로 行政洞은 28洞, 413統, 1,913班으로 增設하였고, 1989年 3月 3日 統班設置條例 施行規則 820 號로 統을 431統, 1988班으로 增設하였고, 1991. 8. 31 統班設置 條例 施行規則 第960 號로 統을 456統 2,108班으로 增設하였다. 또 1973年 7月 1日(大統領令 6542號) 務安郡 三鄉面 石峴里를 二老洞으로 併合하였고, 1987年 1月 1日大統領令 第12007 號 ('86年 12月 23日公布) 務安郡 三鄉面 大陽里, 玉岩里를 三鄉洞으로 併合하였음.

II. 토지 및 기후

1. 위치

시 청 소 재 지	방 위	경 도 와 위 도 의 극 점			면 적
		지 명	경 도	위 도	
목 포 시 용 당 동 1188-2번지	극 동	이로동(석현)	동경 126° 26' 17"	북위 34° 49' 26"	45.83 <i>km</i> ²
	극 서	충무동 외달도	동경 126° 17' 29"	북위 34° 49' 30"	
	극 남	충무동 허사도	동경 126° 21' 43"	북위 34° 44' 31"	
	극 북	이로동(석현)	동경 126° 26' 47"	북위 34° 49' 47"	

2. 행정구역 및 면적

연도 및 동별	면적 (㎢)	구 시						
		시	구	동		통	반	자연부락
				행정	법정			
1986	35.20	1	-	27	42	383	1,817	-
1987	45.58	1	-	28	44	395	1,847	-
1988	45.60	1	-	28	44	413	1,913	-
1989	45.61	1	-	28	44	431	1,988	-
1990	45.61	1	-	28	44	431	1,988	47
19991	45.83	1	-	28	44	456	2,108	47
용당 1	2.00	-	-	1	1	36	155	-
용당 2	1.71	-	-	1	-	28	132	-
산정 1	0.20	-	-	1	-	20	91	-
산정 2	0.40	-	-	1	-	22	103	-
산정 3	4.07	-	-	1	2	25	125	12
대성 1	0.11	-	-	1	1	13	63	-
대성 2	0.15	-	-	1	-	10	56	-
양동	0.15	-	-	1	1	12	66	-
북교	0.10	-	-	1	1	6	33	-
남교	0.10	-	-	1	1	7	30	-
호남	0.45	-	-	1	4	11	46	-
죽동	0.09	-	-	1	1	9	40	-
무안	0.11	-	-	1	3	5	27	-
동명	1.60	-	-	1	2	41	196	-
영해	0.57	-	-	1	5	9	46	-
유달	0.16	-	-	1	3	8	37	-
만호	0.28	-	-	1	8	12	55	-
서산	0.28	-	-	1	2	16	86	-
은금	0.36	-	-	1	1	10	47	-
죽교 1	1.57	-	-	1	1	30	140	2
죽교 2	0.26	-	-	1	-	11	56	-
죽교 3	0.31	-	-	1	-	9	45	-
달성	0.24	-	-	1	-	9	38	-
대반	1.29	-	-	1	-	4	17	5
이로	7.06	-	-	1	3	52	222	7
총무	9.66	-	-	1	2	7	23	6
연동	0.57	-	-	1	-	19	94	-
삼향	11.98	-	-	1	2	15	39	15

자료: 총무과

3. 토지종별 현황(지적공부상)

단위: 원

연·도·및 동·읍·면명	현 계	전 경		면 적	과 수	원	임 액	야 면적	부 속
		종 합	농 지						
1 9 8 6	35,200,614.9	8,498,531.1	2,932,061.1	3,048.0	9,114,079.9				
1 9 8 7	45,577,536.9	10,666,823.1	4,453,417.1	3,048.0	13,356,167.9				
1 9 8 8	45,597,536.7	10,485,098.1	4,444,312.1	3,048.0	13,262,654.9				
1 9 8 9	45,606,736.9	10,465,594.4	4,405,082.0	3,048.0	13,259,896.9				
1 9 9 0	45,613,116.2	10,400,697.4	4,401,786.0	3,048.0	13,253,608.9				
1 9 9 1	45,831,593.3	10,072,497.4	4,327,708.0	3,048.0	13,234,640.9				
용 당 동	1,938,061.2	187,976.4	6,794.1	-	47,897.0				
산 정 동	3,909,760.6	183,154.3	2,086.0	-	134,326.0				
연 산 동	3,378,799.1	1,176,445.0	286,342.0	-	463,072.0				
대 성 동	265,150.0	13,186.0	-	-	231.0				
양 - 동	147,421.0	507.0	-	-	-				
북 교 동	104,609.3	-	-	-	-				
남 교 동	102,209.3	-	-	-	-				
호 남 동	387,550.0	-	-	-	-				
대 안 동	40,809.0	-	-	-	-				
창 평 동	22,041.0	-	-	-	-				
명 룬 동	33,179.3	-	-	-	-				
죽 - 동	93,431.8	-	-	-	-				
무 안 동	38,751.2	-	-	-	-				
축 후 동	28,637.6	-	-	-	-				
상 락 동	41,408.5	-	-	-	-				
북 망 동	20,141.0	-	-	-	-				
동 명 동	112,664.5	-	-	-	-				
광 - 동	24,348.2	-	-	-	-				
영 해 동	21,949.5	-	-	-	-				

자료 : 지적과

단위 : 원

토지종별 현황(지적공부상) (속)

(단위: 원) (상부종목) 단위: 원

연도 및 명	고	계	지	용	보	용	전	지	용	지	용	답	지	과	수	원	원	공	야
행복동	860.5	24,286.9	1,052,050.1	—	0.030,568	—	8,908,795.3	—	0.110,355	—	—	—	—	—	—	—	—	—	—
축복동	082.5	30,250.1	1,354,080.1	—	0.590,338	—	0.011,444.8	—	0.177,779	—	—	—	—	—	—	—	—	—	—
보광동	462.1	28,217.6	1,117,360.1	—	0.021,410	—	2,244,821.7	—	0.189,879	—	—	—	—	—	—	—	—	—	—
유달동	027.5	56,426.3	1,804,600.1	234.7	0.140,495	—	1,308,341.7	—	0.489,879	—	—	—	—	—	—	—	—	—	—
대의동	267.5	72,488.2	1,327,040.1	—	0.040,408	—	5,808,111.7	—	0.199,879	—	—	—	—	—	—	—	—	—	—
중앙동	043.5	33,243.2	1,581,840.1	—	0.018,549	—	2,294,055.7	—	0.193,879	—	—	—	—	—	—	—	—	—	—
만호동	088	31,936.8	1,118,920	—	—	—	8,898,839	—	—	—	—	—	—	—	—	—	—	764.9	—
수강동	017	11,928.5	1,073,040.1	—	0.028,111	—	8,777,771.5	—	—	—	—	—	—	—	—	—	—	—	—
해안동	519	84,207.7	1,111,120.1	—	0.027,524	—	0.009,741	—	0.190,879	—	—	—	—	—	—	—	—	—	—
항동	048	65,031.3	1,048,880	—	—	—	0.140,041	—	—	—	—	—	—	—	—	—	—	—	—
중동	041	23,618.2	1,112,480	—	—	—	0.112,401	—	—	—	—	—	—	—	—	—	—	—	—
유동	048	18,082.5	1,074,480	—	—	—	2,482,047	—	—	—	—	—	—	—	—	—	—	—	—
금동	029	16,683.8	—	—	—	—	8,340,830	—	—	—	—	—	—	—	—	—	—	—	—
경동	047	28,562.9	1,107,080	—	—	—	9,509,811	—	—	—	—	—	—	—	—	—	—	—	—
서산동	049	222,782.0	—	36,495.0	—	—	0.842,400	—	—	—	—	—	—	—	—	—	—	4,567.0	—
금화동	046	58,937.0	—	—	—	—	0.108,241	—	—	—	—	—	—	—	—	—	—	1,009.0	—
은솔동	047	364,046.0	—	52,228.0	—	—	5,608,030	—	—	—	—	—	—	—	—	—	—	101,112.0	—
죽교동	047	2,627,095.0	—	955,417.0	—	—	50,429.0	—	—	—	—	—	—	—	—	—	—	489,919.0	—
상동	048	3,997,445.0	—	897,660.0	—	—	208,253.0	—	—	—	—	—	—	—	—	—	—	1,063,174.0	—
용해동	048	3,951,488.2	—	1,031,732.0	—	—	507,121.9	—	—	—	—	—	—	—	—	—	—	1,140,930.0	—
석현동	049	3,339,515.0	—	690,714.0	—	—	576,312.0	—	—	—	3,048.0	—	—	—	—	—	—	1,086,318.0	—
달동	048	6,755,412.0	—	1,916,764.0	—	—	754,431.0	—	—	—	—	—	—	—	—	—	—	2,955,030.0	—
울도동	048	2,901,555.0	—	774,494.0	—	—	445,621.0	—	—	—	—	—	—	—	—	—	—	1,496,674.0	—
대양동	047	5,904,171.0	—	1,211,229.0	—	—	1,017,479.0	—	—	—	—	—	—	—	—	—	—	2,596,265.0	—
옥암동	048	4,473,261.0	—	944,261.0	—	—	472,839.0	—	—	—	—	—	—	—	—	—	—	1,653,352.0	—

자료: 지적과

2019. 12. 31. 현재

토지종별 현황(지적공부상) (속)

단위 : ㎡

연도 및 동명	염전	대	공장용지	학교용지	도로
1986	829,011.0	6,507,508.2	305,423.0	1,020,220.2	2,092,266.0
1987	977,771.0	6,744,110.0	362,063.0	1,030,422.2	2,380,228.9
1988	976,984.0	7,166,434.5	373,432.0	1,035,514.2	2,534,691.8
1989	976,984.0	7,199,863.1	394,047.0	1,036,408.2	2,728,011.3
1990	976,984.0	7,214,396.8	394,040.0	1,049,258.2	2,765,375.2
1991	976,984.0	7,366,493.5	848,610.4	1,049,183.2	2,920,999.7
용당동	-	958,363.3	-	222,810.0	336,783.0
산정동	-	2,467,770.3	21,889.0	140,692.2	711,430.9
연산동	76,089.0	157,690.0	452,729.4	15,241.0	218,896.3
대성동	-	180,074.0	-	32,540.0	33,704.0
양동	-	104,211.0	-	24,314.0	15,609.0
북교동	-	79,520.5	-	7,485.0	9,481.1
남교동	-	78,646.8	-	-	22,511.2
호남동	-	118,902.9	-	29,791.2	45,323.6
대안동	-	30,842.0	-	-	9,967.0
창평동	-	15,224.0	-	-	6,777.0
명륜동	-	20,895.3	-	-	11,392.0
죽동	-	71,396.4	-	-	17,729.7
무안동	-	31,436.2	-	-	7,305.1
측후동	-	22,227.7	-	-	3,094.2
상락동	-	31,405.2	-	-	9,960.3
북만동	-	15,381.5	-	-	3,055.5
동명동	-	82,936.7	-	-	29,060.6
광동	-	9,615.4	-	-	5,709.9
영해동	-	16,205.2	-	-	5,744.3

자료 : 지적과

토지종별 현황(지적공부상) (속)

단위 : ㎡

연도 및 동명	염전	대	공장용지	학교용지	도로
행북동	-	18,422.5	-	-	5,864.4
축북동	-	15,442.2	-	-	7,369.9
보광동	-	21,768.0	-	-	6,449.6
유달동	-	24,007.7	-	21,077.7	11,096.3
대의동	-	68,125.0	-	-	4,316.9
중앙동	-	24,394.6	-	-	7,758.6
만호동	-	28,095.4	-	-	3,076.5
수강동	-	7,839.5	-	-	4,089.0
해안동	-	63,316.9	-	-	18,768.8
항동	-	46,950.4	-	-	10,511.2
중동	-	14,709.8	-	3,563.6	5,252.2
유동	-	13,246.1	-	-	4,737.2
금동	-	12,204.5	-	-	4,396.7
경동	-	16,152.1	-	5,735.5	6,543.1
서산동	-	107,059.0	-	27,070.0	35,381.0
금화동	-	42,260.0	-	101.0	12,928.0
은금동	-	125,111.0	-	-	21,479.0
죽교동	55,292.0	597,320.0	6,169.0	216,857.0	141,458.0
상동	-	237,125.0	79,942.0	43,588.0	279,177.0
용해동	321.0	574,323.4	-	191,901.0	236,317.6
석현동	-	375,483.0	204,460.0	14,392.0	204,314.0
달동	649,865.0	112,142.0	-	21,334.0	56,577.0
율도동	47,444.0	36,013.0	-	-	32,142.0
대양동	147,973.0	181,478.0	-	18,273.0	107,739.0
옥암동	-	110,760.0	83,421.0	12,417.0	189,722.0

자료 : 지적과

토지종별 현황(지적공부상) (속)

단위 : ㎡

연도 및 동명	철도용지	하천	제방	구거	유지	수도용지
1986	410,592.5	-	120,057.7	488,327.5	203,967.0	163,935.0
1987	450,055.8	18,816.0	199,744.7	717,767.5	303,504.0	175,397.0
1988	447,599.5	18,816.0	195,499.7	706,053.8	303,346.0	170,562.0
1989	446,787.2	18,816.0	191,667.7	703,825.8	302,848.0	170,693.0
1990	446,482.0	18,816.0	198,379.7	703,596.8	299,820.0	170,693.0
1991	446,399.3	18,816.0	203,645.0	696,241.5	293,471.0	170,570.0
용당동	38,636.1	-	1,828.0	35,001.3	11,698.0	4,794.0
산정동	53,828.3	-	22,116.0	47,503.5	2,060.0	6,012.0
연산동	-	-	17,476.3	11,228.7	42,104.0	-
대성동	-	-	-	413.0	-	3,449.0
양동	-	-	-	-	-	-
북교동	-	-	-	2,214.8	-	-
남교동	-	-	-	1,051.3	-	-
호남동	179,153.8	-	-	4,374.5	-	-
대안동	-	-	-	-	-	-
창평동	-	-	-	40.0	-	-
명륜동	-	-	-	892.0	-	-
죽동	-	-	-	1,133.8	-	-
무안동	-	-	-	-	-	-
측후동	-	-	-	-	-	-
상락동	43.0	-	-	-	-	-
북만동	-	-	-	-	-	-
동명동	175.2	-	-	-	-	-
광동	8,722.9	-	-	-	-	-
영해동	-	-	-	-	-	-

자료 : 지적과

토지종별 현황(지적공부상) (속)

단위: ㎡

연도 및 동	철도용지	하천	제방	구거	유지	수도용지
행복동	-	-	-	-	-	-
축북동	7,438.0	-	-	-	-	-
보광동	-	-	-	-	-	-
유달동	-	-	-	9.9	-	-
대의동	-	-	-	46.3	-	-
중앙동	-	-	-	254.5	-	-
만호동	-	-	-	-	-	-
수강동	-	-	-	-	-	-
해안동	-	-	-	-	-	-
항동	-	-	-	634.7	-	-
중동	-	-	-	92.6	-	-
유동	-	-	-	99.2	-	-
금동	-	-	-	82.6	-	-
경동	-	-	-	132.2	-	-
서산동	-	-	-	414.0	-	-
금화동	-	-	-	-	-	-
은금동	-	-	351.0	1,600.0	-	61,051.0
죽교동	-	-	7,473.0	51,232.0	8,784.0	1,850.0
상동	46,641.0	-	18,433.0	36,965.0	3,250.0	50,734.0
용해동	44,841.0	-	9,754.7	107,672.6	29,539.0	7,711.0
석현동	26,608.0	-	6,582.0	62,961.0	17,680.0	27,209.0
달동	-	-	28,132.0	66,198.0	62,552.0	-
울도동	-	-	11,799.0	40,277.0	15,772.0	-
대양동	-	18,598.0	18,231.0	103,082.0	94,586.0	6,792.0
옥암동	40,312.0	218.0	61,469.0	120,635.0	5,446.0	968.0

자료: 지적과

토지종별 현황(지적공부상) (속)

단위 : ㎡

연도 및 동명	공 원	체 육 용 지	종 교 용 지	묘 지	잡 종 지
1986	2,454.9	65,964.8	51,346.6	129,984.0	2,261,836.4
1987	2,454.9	65,964.8	51,346.6	168,655.0	3,446,779.4
1988	14,226.9	65,964.8	49,978.0	168,655.0	3,174,665.4
1989	14,226.9	65,964.8	50,619.0	168,655.0	3,003,698.6
1990	14,226.9	65,964.8	56,865.9	167,910.0	3,011,166.6
1991	18,872.5	65,964.8	64,882.1	167,939.0	2,884,627.0
용당동	4,645.6	65,964.8	8,159.4	1,152.0	5,558.2
산정동	14,226.9	-	5,118.7	1,088.0	96,458.5
연산동	-	-	1,263.0	61,557.0	398,665.4
대성동	-	-	-	-	1,553.0
양동	-	-	2,436.0	-	344.0
북교동	-	-	5,907.9	-	-
남교동	-	-	-	-	-
호남동	-	-	8,060.0	-	1,944.0
대안동	-	-	-	-	-
창평동	-	-	-	-	-
명륜동	-	-	-	-	-
죽동	-	-	3,171.9	-	-
무안동	-	-	-	-	9.9
측후동	-	-	3,315.7	-	-
상락동	-	-	-	-	-
북만동	-	-	1,704.0	-	-
동명동	-	-	-	-	492.0
광동	-	-	-	-	300.0
영해동	-	-	-	-	-

자료 : 지적과

토지종별 현황(지적공부상) (속)

단위: ㎡

연도 및 명	공 원	체 육 용 지	종 교 용 지	묘 지	잡 종 지
행복동	-	-	-	-	-
축복동	-	-	-	-	-
보광동	-	-	-	-	-
유달동	-	-	-	-	-
대의동	-	-	-	-	-
중앙동	-	-	835.5	-	-
만호동	-	-	-	-	-
수강동	-	-	-	-	-
해안동	-	-	-	-	2,122.0
향동	-	-	-	-	6,935.0
중동	-	-	-	-	-
유동	-	-	-	-	-
금동	-	-	-	-	-
경동	-	-	-	-	-
서산동	-	-	-	-	11,796.0
금화동	-	-	-	-	2,639.0
은금동	-	-	357.0	-	757.0
죽교동	-	-	17,148.0	585.0	27,162.0
상동	-	-	80.0	9,105.0	1,023,318.0
용해동	-	-	7,325.0	24,490.0	37,508.0
석현동	-	-	-	18,756.0	27,726.0
달동	-	-	-	11,416.0	117,923.0
울도동	-	-	-	942.0	377.0
대양동	-	-	-	6,433.0	376,013.0
옥암동	-	-	-	32,415.0	745,026.0

자료: 지적과

4. 해안선 및 도서현황

연 도	해 안 선 (도서해안선) (km)	도 서 수			면 적 (km ²)	가 구	인 구(명)
		계	유 인 도	무 인 도			
1986	45.50	13	8	5	7.6	523	2,674
1987	45.50	13	8	5	7.6	514	2,684
1988	45.50	12	8	4	7.6	513	2,667
1989	47.70	12	8	4	7.6	503	2,576
1990	67(48)	12	8	4	7.65	491	2,481
1991	67.20(47.70)	12	8	4	7.65	467	2,413

자료 : 새마을과

5. 천 기 일 수

단위 : 일

연별 및 월 별	맑 은 날	흐 린 날	강 수 (0.1mm 이상)	서 리	안 개	눈	뇌 전	폭 풍
1986	78	111	126	53	40	35	12	24
1987	71	132	130	44	49	24	9	37
1988	79	100	114	43	22	34	12	19
1989	67	128	119	40	22	18	11	27
1990	75	142	117	27	39	26	11	33
1991	80	141	126	40	24	21	7	14
1	2	13	11	10	-	8	-	-
2	4	10	16	12	1	8	-	3
3	8	15	13	5	5	1	1	-
4	8	7	5	1	2	-	1	1
5	8	12	10	-	2	-	-	2
6	3	17	11	-	5	-	1	1
7	-	20	19	-	4	-	3	1
8	4	15	16	-	1	-	-	2
9	6	12	7	-	-	-	1	1
10	17	-	4	-	2	-	-	-
11	13	4	4	4	2	-	-	1
12	7	16	10	8	-	4	-	2

자료 : 목포기상대

천 기 일 수 (속)

연도별	서 리		눈		얼 음	
	최 초 월 일	최 종 월 일	최 초 월 일	최 종 월 일	최 초 월 일	최 종 월 일
1986	10.31	4.1	11.26	3.2	11.17	3.17
1987	12.8	3.28	11.30	3.25	11.6	4.14
1988	11.29	3.31	11.24	3.8	11.27	3.27
1989	11.26	3.22	11.18	3.7	12.10	3.10
1990	12.13	3.20	12.1	2.25	12.12	4.2
1991	11.15	4.3	12.11	3.31	11.21	4.2

자료 : 목포기상대

6. 기상 개 황

연 별 및 월 별	기 온 (C)			강 수 량 (mm)	증 발 량 (mm)	상 대 습 도 (%)	
	평 균	평 균 (최 고극값)	평 균 (최 저극값)			평 균	최 소
1986	13.0	18.1 (33.9)	9.6 (- 8.9)	1,271.1	1,076.9	75	20
1987	13.6	18.5 (30.6)	10.0 (- 6.4)	1,350.1	1,020.4	78	27
1988	13.7	19.0 (34.5)	9.9 (- 5.8)	665.3	1,154.6	71	20
1989	14.2	19.3 (33.1)	10.5 (- 6.5)	1,381.3	1,089.0	72	21
1990	14.7	19.6 (35.7)	10.9 (- 11.1)	1,134.7	1,060.5	73	17
1991	13.9	19.1 (34.7)	10.1 (- 11.0)	1,194.1	1,048.2	71	14
1	2.7	8.0 (12.1)	- 0.8 (- 4.2)	32.9	47.3	67	27
2	2.6	8.0 (12.8)	- 1.2 (- 11.0)	40.7	40.0	71	27
3	6.4	12.0 (18.4)	2.6 (- 2.5)	109.8	68.8	73	21
4	13.1	19.8 (25.9)	8.2 (- 0.5)	114.8	119.0	66	17
5	17.2	22.3 (27.8)	12.9 (7.2)	23.9	134.9	70	20
6	21.6	25.9 (29.4)	18.4 (15.1)	169.8	103.4	77	34
7	24.4	27.5 (33.3)	22.3 (19.5)	352.0	92.8	85	47
8	24.7	29.0 (34.7)	21.8 (17.9)	176.4	114.1	79	40
9	22.4	26.9 (31.7)	18.9 (12.4)	109.5	112.5	74	35
10	16.1	22.6 (26.3)	11.2 (6.3)	5.9	100.8	63	26
11	10.0	16.4 (21.8)	5.5 (- 1.5)	23.1	68.8	62	14
12	5.8	11.3 (19.7)	1.6 (- 3.3)	35.3	45.8	68	25

자료 : 목포기상대

기 상 개 황 (속)

연 도 및 월 별	해 면 기 압 (hpa)	눈 점 온 도 (°C)	평 균 운 량 (1/10)	일 조 시 간 (h)	최 심 적 설 (mm)	바 람 (m/s)	
						평 균 풍 속	최 대 풍 속
1986	1,017.0	8.2	5.4	2,253.3	13.4	4.1	25.7
1987	1,017.1	9.4	5.7	2,137.1	14.3	4.3	24.8
1988	1,016.8	8.2	5.3	2,203.5	7.0	4.1	20.0
1989	1,017.2	8.8	5.6	2,048.6	1.9	4.0	18.8
1990	1,017.3	9.4	5.7	2,051.9	11.9	4.2	21.3
1991	1,016.9	8.3	5.7	2,039.1	6.0	3.9	19.3
1	1,025.6	-3.2	6.2	146.9	1.9	4.6	13.7
2	1,023.5	-2.5	6.3	129.4	6.0	5.0	19.3
3	1,021.2	1.3	6.0	151.8	-	4.7	13.0
4	1,017.1	6.0	4.8	215.1	-	3.7	16.0
5	1,013.3	11.0	5.4	222.1	-	4.2	18.3
6	1,007.6	17.2	7.3	139.8	-	3.3	16.7
7	1,005.8	21.5	8.3	116.1	-	3.8	16.7
8	1,006.7	20.7	6.7	176.2	-	3.2	17.0
9	1,012.9	17.3	5.7	180.6	-	3.4	17.5
10	1,017.9	8.5	2.5	253.1	-	3.9	13.8
11	1,025.2	2.0	3.4	185.8	-	3.5	15.3
12	1,025.5	-0.2	5.9	122.2	1.0	3.9	18.3

기 상 개 황 (속 : 월별 강수량)

(단위 : mm)

연 도 및 월 별	계	월											
		1	2	3	4	5	6	7	8	9	10	11	12
1986	1,271.3	26.2	46.9	70.7	39.0	107.9	298.8	145.1	166.7	210.5	78.8	14.3	66.4
1987	1,350.1	55.3	39.1	79.0	60.3	82.3	102.3	439.0	327.5	37.4	47.6	74.1	6.2
1988	671.3	26.9	17.7	53.1	45.2	124.9	141.9	146.7	60.8	19.4	1.9	18.6	14.2
1989	1,391.3	119.2	97.9	54.0	24.9	63.5	178.5	418.3	190.0	162.3	12.2	54.3	16.2
1990	1,134.7	37.8	91.2	46.2	74.5	109.6	178.1	278.9	137.6	81.1	32.0	52.8	14.9
1991	1,194.1	32.9	40.7	109.8	114.8	23.9	169.8	352.0	176.4	109.5	5.9	23.1	35.3

자료 : 목포기상대

Ⅲ. 인 구

1. 인 구 추 이

단위 : 가구, 명

년 도 별	가 구 수	인 구 수			가 구 당 인 구	인 구 밀 도
		계	남	여		
1957	19,553	108,482	52,984	55,498	5.55	-
1958	21,098	122,052	60,012	62,040	5.79	-
1959	22,701	128,985	64,181	64,804	5.68	-
1960	22,878	129,667	65,441	64,226	5.67	-
1961	22,355	127,252	63,702	63,550	5.69	-
1962	25,037	142,640	71,740	70,900	5.70	-
1963	25,666	149,675	75,346	74,329	5.83	-
1964	26,035	154,241	77,894	76,347	5.92	-
1965	25,697	157,382	79,548	77,834	6.13	-
1966	28,309	162,491	83,061	79,430	5.74	-
1967	28,846	166,277	84,088	82,189	5.76	-
1968	29,470	168,192	84,856	83,336	5.71	7,051
1969	-	-	-	-	-	-
1970	32,937	177,801	91,105	86,696	5.40	6,849
1971	33,895	182,485	91,457	91,028	5.38	7,029
1972	34,758	186,862	93,703	93,159	5.38	6,437
1973	35,976	192,324	96,576	95,748	5.35	6,604.5
1974	36,751	194,525	98,314	96,211	5.29	5,943
1975	39,236	192,927	97,894	95,033	4.92	5,885
1976	39,783	196,854	98,926	97,928	4.95	5,994
1977	40,840	203,104	101,496	101,608	4.97	6,068
1978	43,220	210,922	105,058	105,864	4.88	6,301
1979	44,110	216,867	108,389	108,478	4.92	6,173
1980	46,577	221,856	111,185	110,671	4.76	6,313
1981	47,670	226,747	112,920	113,827	4.76	6,453
1982	47,954	229,292	113,976	115,316	4.78	6,532.5
1983	49,025	228,075	113,595	114,480	4.65	6,479.4
1984	50,312	232,446	115,485	116,961	4.62	6,603.6
1985	51,722	236,078	117,438	118,640	4.56	6,708.7
1986	52,614	239,774	118,689	121,085	4.56	6,813.7
1987	54,019	248,748	123,176	125,572	4.60	5,457.4
1988	54,755	250,145	124,203	125,942	4.57	5,485.6
1989	55,644	251,490	124,258	127,232	4.52	5,513.9
1990	57,831	253,423	126,522	126,901	4.40	5,557.0
1991	58,583	221,193	109,614	111,579	3.77	4,826.3

주) 1990년까지는 상주인구 조사자료
 1991년은 1991. 12. 31현재 주민등록인구 자료
 자료 : 기획담당관실, 시민과

2. 등별 가구 및 인구

단위 : 가구, 명

연 도 및 동 명	합 계				한 국 인				외 국 인			
	세대수	인 구			세대수	인 구			세대수	인 구		
		계	남	여		계	남	여		계	남	여
계	58,583	221,193	109,614	111,579	58,574	221,163	109,604	111,559	9	30	10	20
용당1동	4,883	18,193	8,886	9,307	4,882	18,189	8,886	9,303	1	4	-	4
용당2동	4,104	15,732	7,802	7,930	4,104	15,732	7,802	7,930	-	-	-	-
산정1동	2,147	8,066	4,047	4,019	2,147	8,066	4,047	4,019	-	-	-	-
산정2동	2,692	9,966	4,940	5,026	2,692	9,966	4,940	5,026	-	-	-	-
산정3동	4,473	17,143	8,428	8,715	4,472	17,142	8,428	8,714	1	1	-	1
대성1동	1,367	4,956	2,385	2,571	1,366	4,952	2,385	2,567	1	4	-	4
대성2동	1,402	5,055	2,446	2,609	1,402	5,055	2,446	2,609	-	-	-	-
양 동	1,503	5,336	2,557	2,779	1,503	5,336	2,557	2,779	-	-	-	-
북 교 동	876	3,114	1,515	1,599	876	3,114	1,515	1,599	-	-	-	-
남 교 동	872	3,330	1,633	1,697	872	3,330	1,633	1,697	-	-	-	-
호 남 동	1,163	4,334	2,114	2,220	1,162	4,330	2,112	2,218	1	4	2	2
죽 동	823	2,915	1,403	1,512	823	2,915	1,403	1,512	-	-	-	-
무 안 동	665	2,296	1,129	1,167	663	2,288	1,123	1,165	2	8	6	2
동 명 동	5,890	22,772	11,287	11,485	5,890	22,772	11,287	11,485	-	-	-	-
영 해 동	1,225	4,674	2,318	2,356	1,225	4,674	2,318	2,356	-	-	-	-
유 달 동	883	3,433	1,670	1,763	882	3,426	1,668	1,758	1	7	2	5
만 호 동	1,420	5,302	2,664	2,638	1,420	5,302	2,664	2,638	-	-	-	-
서 산 동	1,808	7,210	3,594	3,616	1,808	7,210	3,594	3,616	-	-	-	-
온 금 동	934	3,683	1,834	1,849	934	3,684	1,834	1,849	-	-	-	-
죽교1동	4,015	15,074	7,563	7,511	4,015	15,074	7,563	7,511	-	-	-	-
죽교2동	1,418	5,060	2,436	2,624	1,418	5,060	2,436	2,624	-	-	-	-
죽교3동	921	3,369	1,607	1,762	920	3,368	1,607	1,761	1	1	-	1
달 성 동	889	3,253	1,568	1,685	889	3,253	1,568	1,685	-	-	-	-
대 반 동	402	2,378	1,597	781	402	2,378	1,597	781	-	-2	-	-
이 로 동	7,311	27,253	13,478	13,775	7,310	27,252	13,478	13,774	1	1	-	1
충 무 동	473	1,971	1,028	943	473	1,971	1,028	943	-	-	-	-
연 동	2,605	10,049	4,956	5,093	2,605	10,049	4,956	5,093	-	-	-	-
삼 향 동	1,419	5,276	2,729	2,547	1,419	5,276	2,729	2,547	-	-	-	-

주) 1991. 12. 31현재 주민등록 인구 자료

자료 : 시민과

3. 주민등록에 의한 인구이동

단위 : 명

연도 및 월 별	전 입			전 출		
	계	남	여	계	남	여
1986	49,887	25,304	24,583	54,487	27,787	26,700
1987	54,886	27,567	27,319	58,987	29,391	29,596
1988	52,562	26,881	25,681	66,384	33,523	32,861
1989	51,708	26,292	25,416	56,095	28,388	27,707
1990	57,447	29,072	28,375	57,232	28,853	28,379
1991	54,797	27,420	27,377	56,653	28,675	27,978
1	5,502	2,681	2,821	5,727	2,885	2,842
2	5,165	2,499	2,666	4,316	2,202	2,114
3	5,257	2,818	2,439	5,351	2,762	2,589
4	4,971	2,459	2,512	5,631	2,883	2,748
5	4,859	2,458	2,401	5,346	2,666	2,680
6	3,962	1,936	2,026	4,180	2,046	2,134
7	3,761	1,856	1,905	4,110	2,061	2,049
8	3,751	1,868	1,883	4,328	2,226	2,102
9	4,764	2,386	2,378	5,021	2,502	2,519
10	3,543	1,753	1,790	3,509	1,716	1,793
11	4,576	2,328	2,248	4,542	2,308	2,234
12	4,686	2,378	2,308	4,592	2,418	2,174

주민등록에 의한 인구이동 (속)

연도 및 월 별	전 입			전 출		
	도 내	도 외	국외·기타	도 내	도 외	국외·기타
1986	42,177	7,516	194	41,810	12,636	41
1987	45,371	9,508	7	42,917	16,038	32
1988	41,818	10,741	3	45,293	21,074	17
1989	40,811	10,897	-	39,011	17,084	-
1990	46,413	11,034	-	41,907	15,321	4
1991	44,714	10,080	3	43,472	13,169	12
1	4,711	788	3	4,532	1,195	-
2	4,278	887	-	3,389	927	-
3	4,020	1,237	-	4,102	1,249	-
4	3,958	1,013	-	4,192	1,437	2
5	3,998	861	-	4,098	1,248	-
6	3,243	719	-	3,406	772	2
7	3,089	672	-	3,070	1,038	2
8	3,028	723	-	3,131	1,196	1
9	3,822	942	-	3,818	1,202	1
10	2,808	735	-	2,578	931	-
11	3,727	849	-	3,628	910	4
12	4,032	654	-	3,528	1,064	-

자료 : 시민과

4. 호적에 의한 인구동태신고

단위 : 명

연도 및 월 별	합 계	출 생	사 망	혼 인	이 혼
1986	5,709	3,122	1,156	1,260	171
1987	5,904	3,145	1,192	1,375	192
1988	5,806	3,054	1,228	1,328	196
1989	5,708	2,898	1,188	1,428	194
1990	5,836	2,976	1,331	1,357	172
1991	6,045	3,185	1,264	1,381	215
1	573	283	123	150	17
2	549	294	115	128	12
3	443	224	115	90	14
4	489	258	89	127	15
5	487	257	91	119	20
6	628	314	126	167	21
7	486	251	116	99	20
8	430	247	97	65	21
9	432	233	101	83	15
10	484	278	90	95	21
11	527	287	94	127	19
12	517	259	107	131	20

자료 : 시민과

IV. 새 마을 운동

1. 새마을 시설물 현황

단위 : 개소

연도 별	계	건 물						
		소 계	마을회관	경로당	공동창고	구판장	작업장	기 타
1986	-	-	-	-	-	-	-	-
1987	-	-	-	-	-	-	-	-
1988	-	-	-	-	-	-	-	-
1989	-	-	-	-	-	-	-	-
1990	-	-	-	-	-	-	-	-
1991	132	41	24	-	10	2	2	10

자료 : 새마을과

새마을 시설물 현황

단위 : 개소

연도별	비 건 물						
	소 계	마을안길	진입로	농로	도로수	건조장	기타
1986	-	-	-	-	-	-	-
1987	-	-	-	-	-	-	-
1988	-	-	-	-	-	-	-
1989	-	-	-	-	-	-	-
1990	-	-	-	-	-	-	-
1991	84	18	23	16	-	-	27

자료 : 새마을과

2. 새마을금고 현황

단위 : 백만원

연도 및 금고별	금고수	자산액	예금액	대출액	회원수(명)
1989	24	22,073	17,754	16,925	30,985
1990	24	30,403	24,078	23,003	39,167
1991	23	40,352	32,904	30,238	42,996
	용당	2,176	1,948	1,141	470
	산정 1동	2,187	1,951	1,657	3,864
	산정 2동	2,596	2,335	1,593	4,357
	산정 3동	4,366	3,713	3,442	1,967
	동명동	3,776	3,234	2,824	3,660
	호남	3,244	2,762	2,302	1,762
	죽동	1,886	1,460	1,311	895
	무안동	2,264	1,853	1,866	1,930
	영해동	1,700	1,301	1,390	540
	만호	3,478	2,905	2,559	2,242
	교동	1,646	1,435	1,280	2,633
	달성동	1,701	1,497	1,417	1,585
	연동	3,296	3,040	2,612	3,416
	대양	746	438	569	882
	행남사	27	8	14	65
	보해양조	266	35	253	519
	한국제분	102	-	94	163
	조선내화	519	300	398	186
	덕인학원	992	690	770	3,941
	(주)남양	279	38	234	600
	영신학원	554	447	501	6,273
	항운노조	2,121	1,389	1,848	972
	기계공업	430	125	163	74

자료 : 새마을금고 연합회 전남 제 1 지회

3. 마을문고 현황

연도별	문고수	회원수(명)	장서수(권)
1986	14	421	5,400
1987	14	492	6,223
1988	14	520	6,836
1989	14	551	7,012
1990	14	594	7,314
1991	48	715	9,691

자료: 새마을과

4. 새마을 유아원 현황

(단위: 명)

연도별	원수	원아수			교사		
		계	남	여	계	남	여
1986	-	-	-	-	-	-	-
1987	-	-	-	-	-	-	-
1988	-	-	-	-	-	-	-
1989	-	-	-	-	-	-	-
1990	-	-	-	-	-	-	-
1991	16	1,788	999	789	68	-	68

자료: 총무과

V. 농 업

1. 농가 및 농가인구수

단위: 가구, 명

연도별	농가 가구	농가 인구
1986	1,142	7,420
1987	1,750	10,623
1988	1,454	8,730
1989	1,438	8,689
1990	1,364	5,229
1991	1,475	8,730

자료: 산업과

2. 경지면적

단위 : ha

연도별	총계	논	밭	가구당 경지면적 (a)		
				계	논	밭
1986	1,102.0	239.0	863.0	99	21	78
1987	1,569.6	462.0	1,107.6	90	27	63
1988	1,489.0	441.0	1,048.0	102	30	72
1989	1,526.6	460.0	1,066.6	103	29	74
1990	1,491.0	443.0	1,048.0	103	30	73
1991	1,556.0	508.0	1,048.0	105	34	71

자료 : 산업과

3. 경작규모별 농가구수 및 면적

단위 : 가구, ha

연도별	총계		경지없는 농가구수	0.1ha 미만		0.1이상 0.3미만		0.3이상 0.5미만	
	가구	면적		가구	면적	가구	면적	가구	면적
1986	1,302	1,102.0	46	217	18.0	215	43.0	180	81.0
1987	1,750	1,569.6	57	258	22.0	312	90.0	256	115.0
1988	1,454	1,489.0	48	103	8.0	180	38.0	171	71.0
1989	1,438	1,526.6	47	101	9.0	172	24.6	173	97.0
1990	1,438	1,491.0	47	101	8.0	172	24.0	173	96.0
1991	1,475	1,556.0	48	98	9.0	171	34.0	187	85.0

경작규모별 농가구수 및 면적(속)

연도별	0.5이상 1미만		1이상 1.5미만		1.5이상 2미만		2이상 3미만		3ha 이상	
	가구	면적	가구	면적	가구	면적	가구	면적	가구	면적
1986	243	194.0	119	166.0	247	494.0	25	70.0	10	36.0
1987	344	389.0	202	272.0	237	438.0	74	207.0	10	36.0
1988	346	281.6	263	338.0	229	412.0	98	266.0	16	75.0
1989	348	305.0	260	334.0	223	416.0	98	266.0	16	75.0
1990	348	300.0	260	324.0	223	412.0	98	252.0	16	75.0
1991	356	307.0	263	352.0	235	423.0	104	282.0	13	64.0

자료 : 산업과

4. 식량작물생산량 총괄

단위 : ha, kg, %

연도별	합 계			미 곡			맥 류		
	면적	10a 당	생산량	면적	10a 당	생산량	면적	10a 당	생산량
1986	493.2	329	1,621	220.0	447	983	87.0	253	220
1987	844.0	346	2,923	511.0	423	2,166	145.0	249	361
1988	988.5	414	4,094	506.0	513	2,598	270.0	292	788
1989	864.0	385	3,327	460.0	498	2,272	219.0	290	631
1990	848.0	375	3,182	431.0	448	1,931	240.0	286	869
1991	845.5	375	3,110	508.0	448	2,276	182.0	267	485

식량작물생산량 총괄 (속)

연도별	잡 곡			두 류			서 류		
	면적	10a 당	생산량	면적	10a 당	생산량	면적	10a 당	생산량
1986	7.0	117	8	149.0	125	186	30.2	740	224
1987	13.0	131	17	149.0	121	180	26.0	765	199
1988	2.5	120	3	123.0	145	179	87.0	605	526
1989	7.0	128	9	152.0	149	227	26.0	723	188
1990	6.0	133	10	151.0	159	227	20.0	695	145
1991	7.5	109	8	116.0	151	174	32.0	522	167

자료 : 산업과

가. 미 곡

단위 : ha, kg, %

연도별	합 계			수 도 (논 벼)			육 도 (밭 벼)		
	면적	10a 당	생산량	면적	10a 당	생산량	면적	10a 당	생산량
1986	220	447	983	220	447	983	-	-	-
1987	511	423	2,166	511	423	2,166	-	-	-
1988	506	513	2,598	506	513	2,598	-	-	-
1989	460	498	2,272	460	498	2,272	-	-	-
1990	431	448	1,931	431	448	1,931	-	-	-
1991	508	448	2,276	508	448	2,276	-	-	-

자료 : 산업과

나. 맥 류

단위 : ha, kg, %

연도별	합 계			과 맥			맥 주 맥		
	면 적	10a 당	생 산 량	면 적	10a 당	생 산 량	면 적	10a 당	생 산 량
1986	87	253	220	46	247	114	41	258	106
1987	145	249	361	125	249	311	20	249	50
1988	270	292	788	210	266	558	60	383	230
1989	219	290	631	172	278	478	47	325	153
1990	240	267	687	140	267	373	100	315	314
1991	182	267	485	127	250	318	55	304	167

자료 : 산업과

다. 잡 곡

단위 : ha, kg, %

연도별	합 계			조			수 수		
	면 적	10a 당	생 산 량	면 적	10a 당	생 산 량	면 적	10a 당	생 산 량
1986	7.0	117	8	2.0	106	2	1.0	106	1
1987	13.0	131	17	1.0	102	1	2.0	108	2
1988	2.5	120	3	1.5	130	2	-	-	-
1989	7.0	128	9	2.0	105	2	1	100	1
1990	6.0	133	8	1.0	100	1	-	-	-
1991	7.5	109	8	1.5	100	1	1	100	1

잡 곡(속)

연도별	옥 수 수			메 밀			기 타 잡 곡		
	면 적	10a 당	생 산 량	면 적	10a 당	생 산 량	면 적	10a 당	생 산 량
1986	2.0	159	3	2.0	96	2	-	-	-
1987	7.0	157	11	3.0	102	3	-	-	-
1988	1.0	130	1	-	-	-	-	-	-
1989	4.0	150	6	-	-	-	-	-	-
1990	4.0	157	6	1.0	100	1	-	-	-
1991	3.5	133	5	1.5	103	1	-	-	-

자료 : 산업과

라. 두 류

단위 : ha, kg, %

연도별	합 계			대 두 (콩)			소 두 (팥)		
	면적	10a 당	생산량	면적	10a 당	생산량	면적	10a 당	생산량
1986	149	125	186	143	126	180	1	104	1
1987	149	121	180	126	125	156	14	109	15
1988	123	145	179	94	125	143	11	127	14
1989	152	149	227	133	154	206	10	100	10
1990	151	159	240	132	164	216	9	120	11
1991	116	148	174	105	151	159	-	-	-

두 류(속)

연도별	녹 두			기 타		
	면적	10 a 당	생산량	면적	10 a 당	생산량
1986	5	105	5	-	-	-
1987	4	109	4	5	103	5
1988	14	121	17	4	118	5
1989	8	125	10	1	110	1
1990	4	130	5	6	127	8
1991	5	113	6	6	150	9

자료 : 산업과

마. 서 류

단위 : ha, kg, %

연도별	면적	합 계			
		10 a 당		생산량	
		생 서	정 곡	생 서	정 곡
1986	30.2	740	222	224	66.6
1987	26.0	765	229	199	59.4
1988	87.0	692	208	602	180.5
1989	26.0	723	219	188	57.0
1990	20.0	695	208.5	139	41.7
1991	32.0	522	147	167	47.0

자료 : 산업과

서 류 (속)

단위 : ha, kg, %

연도별	고 구 마					감 자				
	면적	10 a 당		생 산 량		면적	10 a 당		생 산 량	
		생 서	정 곡	생 서	정 곡		생 서	정 곡	생 서	정 곡
1986	25.0	830	249	208	62	5.2	298	89	16	5
1987	21.0	860	258	181	54	5.0	360	108	18	5
1988	47.0	907	272	426	128	40.0	439	132	176	53
1989	19.0	870	260	165	49	7.0	328	114	23	8
1990	17.0	760	228	129	38.7	3.0	335	100.5	10	3
1991	12.0	830	249	100	27	20	335	101	67	20

자료 : 산업과

5. 채소류 생산량

단위 : ha, kg, %

연도별	합 계			무 우		
	면적	10a 당수량	생 산 량	계		
				면적	10a 당수량	생 산 량
1986	490.0	2,427	11,653	18.0	8,774	675
1987	443.1	2,358	10,450	10.8	3,685	398
1988	528.3	2,310	12,218	15.8	4,791	757
1989	478.0	2,471	11,814	14.0	3,743	524
1990	333.0	2,261	7,789	17.0	5,317	904
1991	260.8	2,262	5,899	9.0	3,400	306

채소류 생산량 (속)

연도별	무			우		
	춘 기			추 기		
	면적	10a 당수량	생 산 량	면적	10a 당수량	생 산 량
1986	13.0	2,954	384	5.0	5,820	291
1987	5.6	3,017	169	5.2	4,403	229
1988	8.8	2,978	262	7.0	7,071	495
1989	7.5	3,700	280	6.5	3,754	244
1990	5.0	3,070	153	12.0	6,262	751
1991	4.0	2,950	118	5.0	3,755	188

자료 : 산업과

채소류 생산량 (속)

단위 : ha, kg, %

연도별	배			추		
	계			기		
	면적	10a당수량	생산량	면적	10a당수량	생산량
1986	152.0	11,955	7,324	105.0	2,940	3,087
1987	166.2	4,194	6,971	143.0	3,178	4,545
1988	170.0	4,278	7,274	143.0	3,362	4,807
1989	183.5	3,780	6,937	147.5	2,978	4,394
1990	82.0	5,864	4,809	52.0	3,286	1,709
1991	78.9	4,787	3,777	27.6	2,253	622

채소류 생산량 (속)

연도별	배			추			오이		
	추			양배추			이		
	면적	10a당수량	생산량	면적	10a당수량	생산량	면적	10a당수량	생산량
1986	47.0	9,015	4,237	1.0	3,298	33	2.0	1,903	38
1987	23.2	1,041	2,426	1.0	3,300	33	1.0	1,763	20
1988	27.0	9,137	2,467	0.2	300	6	1.0	2,567	26
1989	36.0	7,064	2,543	1.0	3,200	32	1.0	2,567	23
1990	30.0	10,409	3,100	-	-	-	1.0	2,800	28
1991	51.3	6,153	3,155	-	-	-	3.0	2,560	77

채소류 생산량 (속)

연도별	호박			참외			수박		
	면적	10a당수량	생산량	면적	10a당수량	생산량	면적	10a당수량	생산량
1986	9.0	1,656	149	2.0	1,751	35	1.0	2,419	24
1987	8.0	1,575	126	2.0	1,952	41	0.8	2,121	16
1988	8.0	1,644	131	-	-	-	-	-	-
1989	3.0	2,766	83	-	-	-	-	-	-
1990	-	-	-	-	-	-	-	-	-
1991	-	-	-	-	-	-	-	-	-

자료 : 산업과

채소류 생산량(속)

단위 : ha, kg, %

연도별	고 추			마 늘			가 지		
	면 적	10a당수량	생 산 량	면 적	10a 당수량	생 산 량	면 적	10a 당수량	생 산 량
1986	33.0	85	20	29.0	646	187	1.0	1,951	20
1987	44.7	153	65	66.3	956	525	0.5	2,800	14
1988	65.0	1,353	88	73.0	810	592	0.5	2,800	14
1989	70.0	150	105	65.0	900	1,800	-	-	-
1990	72.0	179	128	37.0	956	35	-	-	-
1991	69.0	202	139	30.5	1,137	346	-	-	-

채소류 생산량(속)

연도별	토 마 토			파			양 파		
	면 적	10a 당수량	생 산 량	면 적	10a 당수량	생 산 량	면 적	10a 당수량	생 산 량
1986	3.0	3,052	92	11.0	2,009	221	9.0	2,976	268
1987	2.0	2,650	53	14.0	2,464	345	9.9	3,353	332
1988	2.5	3,000	75	12.3	2,520	310	25.0	3,748	937
1989	2.5	3,600	154	14.5	1,930	280	4.0	3,900	36
1990	5.0	3,100	155	11.0	2,724	299	1.0	4,357	43
1991	5.0	3,050	152	8.5	2,500	212	1.0	4,101	41

채소류 생산량(속)

연도별	당 근			상 치			생 강		
	면 적	10a당수량	생 산 량	면 적	10a 당수량	생 산 량	면 적	10a 당수량	생 산 량
1986	1.0	1,705	17	6.0	1,733	104	-	-	-
1987	1.0	1,950	20	4.9	1,734	85	0.5	740	50
1988	-	-	-	3.0	1,833	55	-	-	-
1989	-	-	-	2.0	1,807	93	-	-	-
1990	-	-	-	3.0	1,856	55	-	-	-
1991	-	-	-	3.6	1,750	63	-	-	-

자료 : 산업과

채소류 생산량 (속)

단위 : ha, kg, %

연도별	시금치			미나리		
	면적	10a당수량	생산량	면적	10a당수량	생산량
1986	210.0	1,153	2,421	2.0	1,245	25
1987	108.0	1,213	1,311	1.5	3,000	45
1988	149.0	1,250	1,863	3.0	3,000	90
1989	117.0	1,481	1,733	0.5	2,800	14
1990	101.0	1,237	1,249	3.0	2,800	84
1991	47.3	1,485	702	5.0	1,680	84

자료 : 산업과

6. 특용작물 생산량

단위 : ha, kg, %

연도별	합계			면화			유채		
	면적	10a당	수량	면적	10a당	수량	면적	10a당	수량
1986	10	54	5.0	-	-	-	-	-	-
1987	13	30	3.9	-	-	-	-	-	-
1988	21	47	10.0	-	-	-	-	-	-
1989	22.5	60	13.8	-	-	-	-	-	-
1990	22	58	13.0	-	-	-	-	-	-
1991	53	44	23.0	-	-	-	-	-	-

특용작물 생산량 (속)

연도별	참깨			들깨			낙화생(땅콩)		
	면적	10a당	수량	면적	10a당	수량	면적	10a당	수량
1986	10	54	5.0	-	-	-	-	-	-
1987	13	30	3.9	-	-	-	-	-	-
1988	21	47	10.0	-	-	-	-	-	-
1989	20	50	10.0	-	-	-	2.5	15.0	3.8
1990	22	58	13.0	-	-	-	-	-	-
1991	53	44	23.0	-	-	-	-	-	-

자료 : 산업과

7. 과실류 생산량

단위 : ha, kg, %

연도별	합 계			사 과			배		
	면적	10a당수량	생산량	면적	10a당수량	생산량	면적	10a당수량	생산량
1986	11.0	873	96	-	-	-	-	-	-
1987	11.0	873	96	-	-	-	-	-	-
1988	12.1	1,016	123	-	-	-	-	-	-
1989	12.1	1,016	123	-	-	-	-	-	-
1990	12.1	1,016	123	-	-	-	-	-	-
1991	25.0	892	223	-	-	-	-	-	-

과실류 생산량(속)

연도별	복숭아			포도			밀감		
	면적	10a당수량	생산량	면적	10a당수량	생산량	면적	10a당수량	생산량
1986	1.3	1,062	19	1.6	1,000	16	-	-	-
1987	1.3	1,062	19	1.6	1,000	16	-	-	-
1988	1.3	1,062	19	2.9	1,249	36	-	-	-
1989	1.3	1,062	19	2.9	1,249	36	-	-	-
1990	1.3	1,062	19	2.9	1,249	36	-	-	-
1991	-	-	-	-	-	-	-	-	-

과실류 생산량(속)

연도별	감			기타과수		
	면적	10a당수량	생산량	면적	10a당수량	생산량
1986	2.3	883	20	5.8	707	41
1987	2.3	883	20	5.8	707	41
1988	2.6	789	20	5.3	905	48
1989	2.6	789	20	5.3	905	48
1990	2.6	789	20	5.3	905	48
1991	3.0	789	24	22.0	905	199

자료 : 산업과

8. 금비공급실적

단위 : %

연도별	성분				종류별			
	계	질소질	인산질	가리질	계	유안	요소	석회질소
1986	582	322	123	137	1,187	18	412	-
1987	610	357	124	129	1,196	-	459	-
1988	1,156	635	232	289	2,280	12	539	-
1989	610	561	36	13	1,816	22	539	-
1990	823	488	167	168	1,720.4	19	696	-
1991	720	389	160	171	1,429	13	508	-

금비공급실적(속)

연도별	종류별					
	증과석	용성인비	염화加里	유산加里	용과린	복합비료
1986	2	11	35	-	10	699
1987	1	8	19	-	1	708
1988	5	22	26	-	1	1,675
1989	2	29	13	-	5	1,206
1990	0.4	13	20	-	5	967
1991	9	5	30	-	10	854

자료 : 산업과

9. 농업용 기구 및 기계보유상황

단위 : 대

연도별	합계	농용원동기			경운정지용			농용양수기		
		계	엔진	전동기	계	경운기	트랙터	계	관수용	민수용
1986	-	-	-	-	135	133	2	88	9	79
1987	-	-	-	-	125	124	1	83	9	74
1988	-	-	-	-	185	181	4	116	9	107
1989	691	3	1	2	193	188	5	126	9	117
1990	689	3	1	2	194	189	5	124	9	115
1991	749	10	9	1	207	201	6	105	9	96

자료 : 산업과

농업용 기구 및 기계보유상황 (속)

단위 : 대

연도별	병충해방제기								예취기				
	계	주행식분무기		동력분무기	살분무기	동력이앙기	동력파종기	관리기	동력절단기	계	바인더	예도형예취기	초예기
		과수용	수도용										
1986	230	-	-	20	210	6	-	-	-	5	5	-	-
1987	210	-	-	18	192	6	-	-	24	8	8	-	-
1988	205	-	-	15	190	8	-	4	32	3	3	-	-
1989	205	-	4	17	184	11	-	12	64	3	3	-	-
1990	204	-	4	17	183	11	-	12	64	3	3	-	-
1991	192	1	32	-	159	41	-	21	72	15	3	7	5

농업용 기구 및 기계보유상황 (속)

연도별	동력탈곡기					건조기				축산용		
	계	반자동	자동식	주행식	콤바인	계	곡물건조기		특수작물건조기	계	착유기	우유냉각기
							평면식	순환식				
1986	60	45	15	-	3	-	-	-	-	-	-	-
1987	78	47	31	-	5	-	-	-	-	-	-	-
1988	77	48	29	-	7	4	3	1	-	5	3	2
1989	53	49	4	-	9	7	5	2	-	5	3	2
1990	53	49	4	-	9	7	5	2	-	5	3	2
1991	61	44	6	11	12	8	6	1	1	5	3	2

자료 : 산업과

10. 추곡수매실적

단위 : kg

연도별	실적	벼 수매 실적									
		등급별					종류별				
		1 등	2 등	등 외	잠정등의	일반매입	중 자	농 지 세	기 타		
1986	496,368	378,972	115,236	2,160	-	496,368	-	-	-	-	
1987	690,040	537,800	151,200	1,040	-	690,040	-	-	-	-	
1988	940,440	847,400	91,760	1,280	-	938,320	-	2,120	-	-	
1989	960,480	794,840	163,120	2,520	-	960,480	-	-	-	-	
1990	712,560	637,080	74,640	840	-	712,160	-	-	-	400	
1991	577,480	556,520	20,960	-	-	577,480	-	-	-	-	

자료 : 산업과

11. 하곡수매실적

단위 : kg

연도별	합 계				결 보 리			
	계	1 등	2 등	등 외	계	1 등	2 등	등 외
1986	90,840	64,560	25,560	720	-	-	-	-
1987	355,510	212,930	137,260	5,320	6,550	4,150	2,400	-
1988	580,880	414,400	152,320	14,160	6,120	4,840	1,280	-
1989	648,080	473,240	145,720	29,120	27,280	27,280	-	-
1990	623,520	335,560	244,880	43,080	21,720	17,440	3,920	360
1991	460,160	259,840	154,960	45,360	-	-	-	-

하곡수매실적(속)

연도별	쌀 보 리				맥 주 보 리			
	계	1 등	2 등	등 외	계	1 등	2 등	등 외
1986	90,840	64,560	25,560	720	-	-	-	-
1987	348,960	208,780	134,860	5,320	-	-	-	-
1988	574,760	409,560	151,040	14,160	-	-	-	-
1989	537,520	425,600	110,120	1,800	83,280	20,360	35,600	27,320
1990	501,920	311,600	180,320	10,000	99,880	6,520	60,640	32,720
1991	325,960	241,960	82,320	1,680	134,200	17,880	72,640	43,680

자료 : 목포농업협동조합

12. 정부관리양곡보관창고현황

단위 : %

연도별	합 계			농 협 창 고		
	동 수	평 수	보 관 능력	동 수	평 수	보 관 능력
1986	9	1,373	6,263	1	500	2,254
1987	7	1,100	5,194	1	500	2,254
1988	2	600	2,744	1	500	2,254
1989	2	600	2,745	1	500	2,265
1990	2	600	3,569	1	500	2,945
1991	2	600	3,568	1	500	2,945

자료 : 산업과

정부관리양곡보관창고현황(속)

단위: %

연도별	통운창고			민간창고		
	동수	평수	보관능력	동수	평수	보관능력
1986	2	273	1,069	6	600	2,940
1987	-	-	-	6	600	2,940
1988	-	-	-	1	100	490
1989	-	-	-	1	100	480
1990	-	-	-	1	100	624
1991	-	-	-	1	100	623

자료: 산업과

13. 양곡도정공장현황(대규모)

연도별	공장수	원동기 (HP)		생산능력 (일/t)		
		전동기		정미	정맥	압맥
1986	3	1,508		120	70	50
1987	3	1,508		120	70	50
1988	3	1,508		100	70	50
1989	3	1,508		100	70	50
1990	3	1,508		100	70	50
1991	3	1,508		100	70	50

자료: 산업과

14. 양곡도정공장현황(소규모)

연도별	공장수	원동기 (대)		생산능력 (일/t)		
		전동기	발동기	정미	정맥	제분(할맥)
1986	18	13	6	276	72	63
1987	20	14	7	338	80	3
1988	20	14	7	338	80	3
1989	20	14	6	348	87	3
1990	20	14	6	348	87	3
1991	19	13	6	330	76	3

자료: 산업과

15. 농업협동조합 현황

단위 : 천원

연도별	조합수	조합원수	직원수 (명)			주요협동사업실적				
			계	남	여	구매사업	판매사업	이용사업	가공사업	공계사업
1986	1	1,448	55	34	21	573,901	1,100,241	22,038	2,324	1,662,900
1987	1	1,983	63	40	23	728,511	1,292,589	27,138	3,483	2,741,000
1988	1	1,994	59	38	21	877,478	1,522,482	36,827	7,322	4,544,920
1989	1	1,853	85	56	29	1,125,984	1,465,881	59,574	7,416	6,304,120
1990	1	1,867	93	54	39	1,988,374	1,888,809	64,372	9,725	7,729,800
1991	1	1,815	97	54	43	2,421,874	2,072,584	89,641	30,038	7,837,050

농업협동조합 현황 (속)

연도별	연중용자실적			연말현재예금잔고		
	계	금융자금	재정자금	계	저축성예금	요구불입금
1986	9,533,949	8,723,383	810,566	13,191,297	9,874,507	3,316,790
1987	12,667,290	12,324,030	343,260	17,885,072	17,044,041	841,031
1988	19,891,206	18,175,728	1,715,478	23,330,678	21,760,689	1,569,989
1989	24,305,900	20,592,543	3,713,357	27,013,917	24,706,612	2,307,305
1990	29,160,557	24,577,354	4,583,203	31,520,760	29,230,872	2,289,888
1991	47,247,085	40,670,695	6,576,390	42,398,846	37,727,727	4,671,119

자료 : 목포농업협동조합

16. 농토배양사업 현황

단위 : ha

연도별	벗집갈고깊이갈이	퇴비증산 (M/T)
1986	-	-
1987	-	-
1988	-	-
1989	-	-
1990	-	-
1991	284	23,142

자료 : 산업과

17. 경지정리 현황

단위 : ha

연도별	대상면적	경지정리면적		경지정리율 (%)
		계	기정리	
1986	-	-	-	-
1987	-	-	-	-
1988	-	-	-	-
1989	-	-	-	-
1990	-	-	-	-
1991	87	87	87	100

자료 : 산업과

18. 농지개량조합현황

단위 : 면적 : ha, 금액 : 천원

연도별	몽리면적	조합원수	예산액	조합비부과		
				면적	10a당(원)	총액
1986	34.0	200	3,806	20.7	15,610	3,231
1987	34.0	204	3,715	20.7	16,744	3,466
1988	82.9	308	8,845	60.4	7,647	4,597
1989	82.9	315	11,741	60.0	4,282	2,569
1990	82.9	314	17,867	60.0	4,795	2,877
1991	82.9	316	14,356	54.7	5,131	2,806

자료 : 무안농지개량조합

VI. 축산 및 임야

1. 가축 가금사양가구 및 마리수

단위 : 가구, 마리

연도별	한우		젖소		돼지	
	사육호수	마리수	사육호수	마리수	사육호수	마리수
1986	494	1,087	-	-	95	2,540
1987	555	1,240	1	20	139	3,577
1988	479	1,006	2	29	98	3,864
1989	420	889	2	21	61	3,121
1990	376	775	1	26	50	2,347
1991	325	735	1	28	19	1,412

자료 : 산업과

가축 가금사양가구 및 마리(속)

단위 : 가구, 마리

연도별	면 양		사 승		개		산 양	
	사육호수	마 리 수	사육호수	마 리 수	사육호수	마 리 수	사육호수	마 리 수
1986	1	3	-	-	4,673	5,309	-	-
1987	-	-	-	-	5,369	6,810	-	-
1988	-	-	-	-	6,541	8,941	-	-
1989	-	-	1	3	7,194	9,510	-	-
1990	-	-	1	11	6,798	9,275	-	-
1991	-	-	1	13	7,528	10,598	-	-

가축 가금사양가구 및 마리수(속)

연도별	토 끼		닭		오 리		칠 면 조	
	사육호수	마 리 수	사육호수	마 리 수	사육호수	마 리 수	사육호수	마 리 수
1986	8	27	43	72,568	2	5	-	-
1987	5	247	51	150,254	-	-	-	-
1988	-	-	38	115,833	-	-	-	-
1989	-	-	57	119,298	22	113	-	-
1990	2	23	44	142,356	-	-	-	-
1991	2	23	44	143,374	-	-	-	-

가축 가금사양가구 및 마리수(속)

연도별	거 위		꿀 벌 통 수		평	
	사 육 호 수	마 리 수	사 육 호 수	벌 통 수	사 육 호 수	마 리 수
1986	-	-	7	102	-	-
1987	1	4	3	68	-	-
1988	-	-	3	40	-	-
1989	-	-	6	65	-	-
1990	-	-	11	368	-	-
1991	-	-	9	308	-	-

자료 : 산업과

가. 한우(고기소)사육가구 및 성별마리

단위: 가구, 마리

연도별	계	사육규모별가구							성별마리수		
		1~2마리	3~6	7~14	15~29	30~39	40~49	50마리 이상	합계	우	송
1986	494	399	62	27	6	-	-	-	1,087	830	257
1987	555	459	75	13	6	-	-	2	1,240	1,004	236
1988	479	422	34	12	10	-	-	1	1,006	803	203
1989	420	361	45	9	4	-	-	1	889	651	238
1990	376	322	38	10	6	-	-	-	775	601	174
1991	325	269	39	10	7	-	-	-	735	579	156

자료: 산업과

나. 젖소사육가구 및 연령별 성별 마리

단위: 가구, 마리

연도별	계	사육규모별가구							
		1~2마리	3~6	7~14	15~29	30~39	40~49	50마리 이상	
1986	-	-	-	-	-	-	-	-	-
1987	1	-	-	-	1	-	-	-	-
1988	2	-	1	-	1	-	-	-	-
1989	2	1	-	-	1	-	-	-	-
1990	1	-	-	-	1	-	-	-	-
1991	1	-	-	-	1	-	-	-	-

젖소사육가구 및 연령별 성별 마리(속)

연도별	연령별 성별 마리											
	합계			1세미만			1~2세미만			2세이상		
	계	우	송	계	우	송	계	우	송	계	우	송
1986	-	-	-	-	-	-	-	-	-	-	-	-
1987	20	19	1	4	3	1	-	-	-	16	16	-
1988	29	23	6	8	5	3	21	18	3	-	-	-
1989	21	21	-	5	5	-	11	11	-	5	5	-
1990	26	26	-	6	6	-	3	3	-	17	17	-
1991	28	28	-	-	-	-	2	2	-	26	26	-

자료: 산업과

다. 말사육가구 및 성별 종류별 마리

단위 : 가구, 마리

연도별	마필사육가구 및 마리				종류별 마리			
	사육가구	성별			계량종	재래종	당나귀	노새
		계	우	송				
1986	-	-	-	-	-	-	-	-
1987	-	-	-	-	-	-	-	-
1988	-	-	-	-	-	-	-	-
1989	-	-	-	-	-	-	-	-
1990	-	-	-	-	-	-	-	-
1991	-	-	-	-	-	-	-	-

자료 : 산업과

라. 닭 사육가구 및 연령별 마리

단위 : 가구, 수

연도별	사육규모별가구						
	계	1 ~ 19	20 ~ 199	200 ~ 499	500 ~ 999	1,000 ~ 1,999	2,000 ~ 4,999
1986	43	19	-	-	-	6	15
1987	51	22	-	-	1	5	12
1988	38	15	-	-	1	4	9
1989	57	36	2	-	-	2	4
1990	44	20	6	-	-	-	7
1991	44	21	4	-	-	-	5

닭 사육가구 및 연령별 마리(속)

연도별	사육규모별가구			연령별 마리			
	5,000 ~ 9,999	10,000 ~ 49,999	50,000 ~ 마리아상	계	3개월미만	3 ~ 6	6개월이상
1986	2	1	-	72,568	17,000	2,568	53,000
1987	5	6	-	150,254	21,000	34,054	95,200
1988	5	4	-	115,833	34,000	16,333	65,500
1989	9	4	-	119,298	43,150	26,058	50,090
1990	4	7	-	142,356	53,151	23,078	66,127
1991	9	5	-	143,374	72,302	61,654	9,418

자료 : 산업과

마. 돼지 사육 가구

연도별	사육규모별가구							
	계	1~9마리	10~29	30~99	100~499	500~999	1000~9999	10,000마리이상
1986	95	39	34	17	5	-	-	-
1987	139	40	59	35	5	-	-	-
1988	98	20	43	27	7	1	-	-
1989	61	15	14	21	11	-	-	-
1990	50	15	14	16	5	-	-	-
1991	19	3	5	8	2	1	-	-

자료: 산업과

2. 수의사 분포 상황

단위: 명

연도별	직업별						학교출신별		
	계	행정	공수의	개업수의	단체	기타	고등	대학	기타
1986	7	3	-	1	1	2	1	5	1
1987	7	3	-	2	-	2	1	6	-
1988	9	2	1	2	2	2	-	9	-
1989	10	2	1	2	-	5	-	10	-
1990	8	2	1	2	1	2	-	6	2
1991	9	1	1	2	1	4	-	9	-

자료: 산업과

3. 가축전염병 발생 상황

단위: 마리

연도별	소유행열	뉴케슬병
1986	1,880	-
1987	-	-
1988	20	-
1989	-	6,500
1990	-	-
1991	5	2,700

자료: 산업과

4. 가축전염병예방주사 실시상황

단위 : 마리

연도별	일본뇌염	기종저	폐지 위축성비염	소전염성 비기관염	돈콜레라	광견병	폐지 전염성위장염
1986	1,970	300	426	-	4,060	500	-
1987	2,180	400	-	-	2,400	260	200
1988	2,500	300	-	140	1,800	400	180
1989	1,700	300	-	180	2,600	600	-
1990	2,500	300	-	290	2,900	600	-
1991	2,600	600	-	360	2,500	600	-

자료 : 산업과

5. 도 축 현 황

단위 : kg

연도 및 월 별	소				돼 지			
	두 수	생 체 량	지 육 량	폐 기 량	두 수	생 체 량	지 육 량	폐 기 량
1986	5,004	2,076,525	1,142,091	531	19,708	1,754,546	1,228,182	212
1987	5,194	2,057,245	1,028,623	268	22,216	2,157,972	1,078,986	199
1988	2,364	890,423	445,212	446	20,700	1,901,802	1,198,135	372
1989	1,638	588,940	294,470	279	17,284	1,446,556	911,330	226
1990	1,806	713,957	356,979.5	306	12,973	1,104,925	552,462.5	266
1991	2,076	877,161	438,580	278	13,700	1,119,317	727,556	285

자료 : 가축위생시험소 서부지소(도자료)

6. 배합사료 생산실적

단위 : %

연도 및 월 별	계	사 료 별 내 역				
		양 계 용	양 돈 용	낙 농 용	비 육 용	기 타
1 9 8 6	162,016	63,943	64,591	8,500	24,681	301
1 9 8 7	187,884	65,207	82,782	7,463	32,427	5
1 9 8 8	205,643	73,885	99,257	5,826	26,643	32
1 9 8 9	225,753	75,453	118,227	7,067	23,101	1,905
1 9 9 0	218,300	77,344	102,352	6,181	24,228	8,195
1 9 9 1	225,232	87,428	94,896	5,901	25,863	11,144
1	19,678	7,287	8,791	520	2,225	855
2	17,934	7,344	7,697	411	1,822	660
3	18,437	7,492	7,331	420	2,226	968
4	18,646	7,669	7,299	535	2,277	866
5	18,948	8,111	7,283	419	2,220	915
6	17,874	7,696	6,951	435	1,857	935
7	18,163	7,571	7,326	433	1,915	918
8	16,919	6,290	7,286	477	1,931	935
9	17,025	5,874	7,630	486	2,149	886
10	20,068	6,933	9,071	571	2,461	1,032
11	19,934	7,198	8,799	589	2,277	1,071
12	21,606	7,963	9,432	605	2,503	1,103

자료 : 산업과

7. 소유 별 임야 면적

단위 : ha

연도 및 동	총 계	국 유 립				공 유 립		사 유 립
		계	산 립 청 소 관		타부처소관	계	군 유 립	
			요 존	불요 존				
1986	894.0	206.0	-	123.0	83.0	79.0	79.0	609.0
1987	1,320.0	267.0	-	177.0	90.0	93.0	93.0	960.0
1988	1,319.0	266.0	-	176.0	90.0	93.0	93.0	960.0
1989	1,343.0	265.0	41.0	135.0	89.0	93.0	93.0	985.0
1990	1,303.0	222.0	41.0	134.0	47.0	71.0	71.0	1,010.0
1991	1,303.0	222.0	6.0	85.0	131.0	71.0	71.0	1,010.0
용당동	4.6	-	-	-	-	-	-	4.6
산정동	17.8	2.9	-	-	2.9	6.0	6.0	8.9
연산동	41.5	7.8	-	-	7.8	0.6	0.6	33.1
만호동	0.1	-	-	-	-	-	-	0.1
서산동	0.4	0.3	-	-	0.3	-	-	0.1
금화동	0.1	-	-	-	-	-	-	0.1
은금동	9.9	4.5	0.7	-	3.8	4.6	4.6	0.8
죽교동	52.0	10.5	2.2	-	8.3	22.0	22.0	19.5
상동	101.6	0.1	-	-	0.1	29.2	29.2	72.3
용해동	122.5	40.8	-	-	40.8	-	-	81.7
석현동	117.7	-	-	-	-	8.0	8.0	109.7
달동	268.0	62.1	3.1	23.5	35.5	0.2	0.2	205.7
울도동	150.2	34.2	-	33.5	0.7	0.1	0.1	115.9
대양동	262.8	42.5	-	28.0	14.5	0.3	0.3	220.0
옥암동	153.8	16.3	-	-	16.3	-	-	137.5

주) '90년도 항공촬영에 의거 대장상 지목 불구하고, 현실상 임야면적 반영
자료 : 녹지과

8. 임상별 임야면적

단위 : ha

연도별	총 계	임 목 지				무 임 목 지		
		계	침엽수	활엽수	혼효림	계	미임목지	기타(제지)
1986	894	809	720	45	44	85	11	74
1987	1,320	1,235	1,146	45	44	85	11	74
1988	1,319	1,234	1,145	45	44	85	11	74
1989	1,343	1,262	1,165	53	44	81	7	74
1990	1,303	1,237	965	32	240	66	-	66
1991	1,303	1,238	967	31	240	65	-	65

자료 : 녹지과

9. 임상별 임목축적

단위 : m³

연도별	총 계	침엽수	활엽수	혼효림
1986	24,715	23,343	-	1,372
1987	32,468	31,096	-	1,372
1988	32,382	31,022	-	1,360
1989	38,790	37,182	-	1,608
1990	27,821	20,946	764	6,111
1991	29,428	22,178	802	6,448

자료 : 녹지과

10. 조림 현황

단위 : 면적 : ha, 본수 : 천본

연도별	합 계		장기수		숙성수		유실수		기타	
	면적	본수	면적	본수	면적	본수	면적	본수	면적	본수
1986	24	53.3	15	40	7	5.6	2	0.7	-	7
1987	17	59.8	5	15	5	4	2	0.8	5	40
1988	17	47.3	5	15	5	4	2	0.8	5	27.5
1989	10	42.5	10	22.5	-	-	-	-	-	20
1990	13	24.5	3	4.5	-	-	-	-	10	20
1991	27	44.4	2	3	-	-	5	14	20	40

자료 : 녹지과

11. 임산물 생산량

연도별	야생종실 (단위: kg)								버섯 (kg)		
	밤	호두	잣	대추	도토리	납엽송실	은행	기타	송이	표고	기타
1986	6,540	-	-	-	-	-	-	-	-	-	-
1987	5,000	-	-	-	-	-	-	-	-	-	-
1988	11,295	-	-	-	-	-	-	-	-	210	-
1989	10,179	-	-	-	-	-	-	-	-	894	-
1990	4,058	-	-	-	-	-	-	-	-	873	-
1991	4,765	-	-	-	-	-	-	-	-	1,080	-

임산물 생산량 (속)

연도별	굴참나무 껍질(kg)	수지 (kg)	섬유원료 (kg)	탄닌원료 (kg)	연료 (%)				약용 (kg)		
					장작	목탄	지엽	기타	약초	산수유	기타
1986	-	-	-	-	83	-	194	93	-	-	-
1987	-	-	-	-	410	-	56	416	-	-	-
1988	-	-	-	-	131	-	154	172	-	-	-
1989	-	-	-	-	109	-	128	123	-	-	-
1990	-	-	-	-	30	-	77	130	-	-	-
1991	-	-	-	-	10	-	-	15	-	-	-

임산물 생산량 (속)

연도별	용재(㎡)	죽재(속)	녹비(t)	퇴비원료(t)	사료(t)	떡갈나무잎 (상자)	산나물 (kg)	토석류 (㎡)	기타(kg)
1986	268	-	-	15,817	677	-	-	-	-
1987	78	-	-	7,420	948	-	-	-	-
1988	57	-	-	12,598	508	-	-	58,500	-
1989	26	-	-	9,735	2,960	-	-	-	-
1990	14	-	-	6,598	2,700	-	-	7,100	-
1991	-	-	-	1,500	-	-	-	56,000	-

자료: 녹지과

12. 산림피해 및 부정임산물 단속상황

단위 : 면적 : ha 피해액 : 천원

연도별	총 계			도 별			무 허 가 별 채		
	건 수	면 적	피해액	건 수	면 적	피해액	건 수	면 적	피해액
1986	1	-	-	-	-	-	-	-	-
1987	-	-	-	-	-	-	-	-	-
1988	-	-	-	-	-	-	-	-	-
1989	1	0.8	9	-	-	-	-	-	-
1990	-	-	-	-	-	-	-	-	-
1991	4	0.17	236	-	-	-	-	-	-

산림피해 및 부정임산물 단속상황 (속)

단위 : 면적 : ha 피해액 : 천원

연도별	산 립 훼손			산 화			기 타			부 정 임 산 물		
	건 수	면 적	피해액	건 수	면 적	피해액	건 수	면 적	피해액	건 수	면 적	피해액
1986	-	-	-	-	-	-	-	-	-	1	-	-
1987	-	-	-	-	-	-	-	-	-	-	-	-
1988	-	-	-	-	-	-	-	-	-	-	-	-
1989	-	-	-	1	0.8	9	-	-	-	-	-	-
1990	-	-	-	-	-	-	-	-	-	-	-	-
1991	3	0.17	156	-	-	-	-	-	-	1	-	80

자료 : 녹지과

13. 목재생산 및 공급상황

단위 : ㎥

연도별	영 립 계획 별 채			허 가 별 채			비 지정 별 채		
	신고허가량	생산량	공급량	신고허가량	생산량	공급량	신고허가량	생산량	공급량
1986	2	2	2	224	166	166	124	99	99
1987	10	8	-	55	42	-	34	28	-
1988	-	-	-	68	45	-	-	-	-
1989	-	-	-	-	-	-	36	-	-
1990	-	-	-	-	-	-	20	14	-
1991	-	-	-	-	-	-	-	-	-

자료 : 녹지과

목재생산 및 공급상황 (속)

단위 : m³

연도별	기타벌채			토목과 (포플러)			죽재		
	신고허가량	생산량	공급량	신고허가량	생산량	공급량	신고허가량	생산량	공급량
1986	-	-	-	1	1	1	-	-	-
1987	-	-	-	-	-	-	-	-	-
1988	18	12	-	-	-	-	-	-	-
1989	22	-	-	-	-	-	-	-	-
1990	20	-	-	-	-	-	-	-	-
1991	-	-	-	-	-	-	-	-	-

자료 : 녹지과

14. 제재공장 및 생산실적

단위 : 동력 : 마력 수량 : m³

연도별	공장수	총동력	제재기		공장 노무자	원목소비량	
			띠톱	등근톱		계	침엽수
							국내재
1986	22	1,148	50	9	141	41,121	3,225
1987	22	1,182	54	9	140	41,658	1,505
1988	23	1,202	56	11	132	42,626	1,440
1989	17	798	40	11	73	28,155	820
1990	14	690	40	10	167	48,135	2,232
1991	14	773	42	11	157	64,109	2,362

제재공장 및 생산실적 (속)

연도별	원목소비량			제재품생산			
	침엽수 도입재	활엽수		계	각재	판재	기타
		국내재	도입재				
1986	35,127	-	2,769	32,201	20,171	2,775	9,255
1987	31,410	-	8,743	32,685	23,425	2,809	6,451
1988	32,250	-	8,936	33,348	23,938	3,012	6,398
1989	20,400	-	6,935	21,960	15,485	1,970	4,505
1990	43,643	-	2,260	35,915	31,696	4,219	-
1991	57,803	-	3,944	45,671	41,212	4,333	126

자료 : 녹지과

Ⅶ. 수 산 업

1. 어업가구 및 인구

연 도 별	가 구 수										
	합 계	경 영 자 수					피 고 용 자 가 구				
		계	전 업	겸 업			계	전 업	겸 업		
				소 계	제1종	제2종			소 계	제1종	제2종
1986	3,181	1,546	594	952	664	288	1,635	1,036	599	410	189
1987	3,183	1,548	594	954	666	288	1,635	1,036	599	410	189
1988	3,183	1,548	594	954	666	288	1,635	1,036	599	410	189
1989	3,183	1,548	594	954	666	288	1,635	1,036	599	410	189
1990	2,608	2,058	-	-	-	-	550	-	-	-	-
1991	2,064	1,014	512	502	296	206	1,050	672	378	257	121

어업가구 및 인구 (속)

연 도 별	인 구 수							
	합 계	경 영 자 가 구			피 고 용 자 가 구			
		계	남	여	계	남	여	
1986	16,554	8,379	4,220	4,159	8,175	4,117	4,058	
1987	16,568	8,393	4,227	4,166	8,175	4,117	4,058	
1988	16,568	8,393	4,227	4,166	8,175	4,117	4,058	
1989	16,568	8,393	4,227	4,166	8,175	4,117	4,058	
1990	9,212	4,673	2,335	2,338	4,539	2,372	2,167	
1991	9,225	4,686	2,341	2,345	4,539	2,372	2,167	

자료 : 수산과

2. 수산물 어획고

단위 : 수량 : ♪ 금액 : 천원

연 도 별	합 계		어 류		갑 각 류	
	수 량	금 액	수 량	금 액	수 량	금 액
1986	55,643	42,616,000	23,778	20,905,000	4,167	3,429,000
1987	59,511	51,884,041	44,638	33,787,065	5,185	4,562,947
1988	53,329	52,292,084	39,893	35,532,734	5,480	5,685,906
1989	50,508	55,809,463	38,972	41,544,152	6,004	6,916,608
1990	55,426	77,545,000	42,382	59,284,000	8,836	11,835,000
1991	62,046	94,144,200	49,331	71,538,000	9,554	13,919,200

자료 : 수산과

수산물 어획고 (속)

단위 : 수량 : % 금액 : 천원

연 도 별	연 체 동 물		기 타 수 산 물		해 조 류	
	수 량	금 액	수 량	금 액	수 량	금 액
1 9 8 6	5,322	5,936,000	21,865	11,614,000	511	732,000
1 9 8 7	9,501	12,202,829	142	1,263,325	45	67,875
1 9 8 8	7,854	10,069,310	99	1,001,613	3	2,521
1 9 8 9	5,498	7,037,440	16	185,136	18	126,127
1 9 9 0	4,188	6,176,000	5	100,000	15	150,000
1 9 9 1	2,701	4,820,000	240	3,600,000	220	267,000

자료 : 수산과

3. 수산물계통판매고

단위 : kg, 천원

연 도 및 월 별	총 계		어 류		갑 각 류	
	수 량	금 액	수 량	금 액	수 량	금 액
1 9 8 6	55,596,672	42,971,809	39,797,306	28,000,738	6,284,241	4,834,618
1 9 8 7	59,461,811	51,827,690	44,602,657	33,760,322	5,181,114	4,559,531
1 9 8 8	53,288,032	52,249,678	39,861,909	35,505,045	5,476,669	5,682,450
1 9 8 9	50,451,173	55,654,561	38,941,214	41,529,954	6,000,969	6,914,452
1 9 9 0	52,027,000	73,137,000	43,618,000	61,403,000	6,250,000	8,344,000
1 9 9 1	57,784,368	84,354,185	48,364,384	70,134,802	6,772,379	9,494,475
1	5,553,046	7,295,396	4,521,996	5,502,130	84,151	161,617
2	2,840,857	3,712,907	2,413,610	2,976,759	20,365	29,917
3	5,363,145	5,053,020	5,227,545	4,698,867	14,893	36,898
4	3,398,790	5,202,808	2,970,663	4,367,662	234,975	381,932
5	3,893,114	6,286,752	2,335,765	4,919,820	1,494,373	1,259,206
6	3,720,832	4,827,443	2,618,032	3,492,153	1,082,515	1,307,998
7	3,354,838	5,303,911	3,058,922	4,677,304	222,311	562,272
8	4,288,660	6,999,433	3,968,521	6,577,307	144,559	114,365
9	6,385,381	7,747,197	4,792,795	5,756,840	1,306,071	1,492,768
10	6,859,919	12,114,683	5,378,946	9,156,597	1,390,799	2,794,657
11	6,309,425	10,930,612	5,423,973	9,412,690	704,050	1,229,621
12	5,816,361	8,880,023	5,653,616	8,596,673	73,317	123,224

자료 : 수산과

수산물계통판매고 (속)

단위 : kg, 천원

연도 및 월별	연체 동물		기타 수산 동물		해조류	
	수량	금액	수량	금액	수량	금액
1986	8,877,009	8,630,184	136,812	1,130,109	501,304	376,160
1987	9,493,672	12,193,418	140,266	1,247,899	44,102	66,520
1988	7,847,993	10,061,609	98,665	998,224	2,796	2,350
1989	5,493,642	7,032,569	15,348	177,586	-	-
1990	2,159,000	3,390,000	-	-	-	-
1991	2,647,605	4,724,908	-	-	-	-
1	946,899	1,631,649	-	-	-	-
2	406,882	706,231	-	-	-	-
3	120,707	317,255	-	-	-	-
4	193,152	453,214	-	-	-	-
5	62,976	107,726	-	-	-	-
6	20,285	27,292	-	-	-	-
7	73,605	64,335	-	-	-	-
8	175,580	307,761	-	-	-	-
9	286,515	497,589	-	-	-	-
10	90,174	163,429	-	-	-	-
11	181,402	288,301	-	-	-	-
12	89,428	160,126	-	-	-	-

자료 : 수산과

4. 천해양식어업권 현황

단위 : ha

연도별	합계		패류		기타 수산 동물		해조류	
	건수	면적	건수	면적	건수	면적	건수	면적
1986	28	327.34	-	-	-	-	28	327.34
1987	28	327.34	-	-	-	-	28	327.34
1988	28	327.34	-	-	-	-	28	327.34
1989	28	327.34	-	-	-	-	28	327.34
1990	29	328.12	-	-	1	0.78	28	327.34
1991	21	273.78	-	-	1	0.78	20	273

자료 : 수산과

5. 김생산 현황

연도별	양식어가 (호)	건 홍 (척)	생 산 량 (숙)	생 산 액 (백만원)	쾌 생 산 량 (숙)	속 평 균 가 (원) 당 가
1986	235	6,346	513,560	1,328	81	2,600
1987	235	6,346	224,502	550	35	2,400
1988	235	6,307	119,494	459	19	4,000
1989	289	4,482	85,000	104	19	2,500
1990	163	3,308	82,270	146	25	1,800
1991	109	3,778	77,570	200	20.5	2,578

자료 : 수산과

6. 미역생산 현황

연도별	양식어가 (호)	시 설 대 수 (대)	생 산 량 (M/T)	생 산 액 (백만원)	수 출 량 (M/T)	평 균 가 격 (kg)
1986	-	-	-	-	-	-
1987	-	-	-	-	-	-
1988	-	-	-	-	-	-
1989	-	-	-	-	-	-
1990	-	-	-	-	-	-
1991	-	-	-	-	-	-

자료 : 수산과

7. 근해어업 허가

단위 : 건

연도별	계	대형기저	중형기저	기 선 선인망	근 해 유자망	근 해 안강망	잠수기	근 해 통발	근 해 채낙기	근 해 연승
1986	-	-	-	-	-	-	-	-	-	-
1987	-	-	-	-	-	-	-	-	-	-
1988	-	-	-	-	-	-	-	-	-	-
1989	-	-	-	-	-	-	-	-	-	-
1990	-	-	-	-	-	-	-	-	-	-
1991	373	-	-	-	48	185	-	75	48	17

자료 : 수산과

8. 수산업협동조합현황

단위: kg, 천원

연도별	직원수	조합원수	위판고	
			수량	금액
1986	147	2,686	55,695,084	43,095,997
1987	152	2,771	60,018,000	51,366,393
1988	150	2,783	53,288,032	52,249,946
1989	158	3,003	54,701,000	61,587,898
1990	162	3,078	52,027,000	73,137,319
1991	182	3,157	57,784,368	84,354,410

자료: 목포수산업협동조합

9. 어선보유현황

단위: 척, 톤

연도별	총계			
	동력		무동력	
	척수	톤수	척수	톤수
1986	759	15,680.61	16	15.73
1987	928	17,327.47	17	17.42
1988	921	17,454.81	14	14.51
1989	879	16,337.86	14	13.28
1990	878	16,871.30	13	12.82
1991	1,073	18,397.64	13	12.82

어선보유현황(속)

단위: 척, 톤

연도별	1톤미만	1~5톤미만	5~10톤	10~20톤	20~30톤	30~50톤	50~100톤	100톤이상
			미만	미만	미만	미만	미만	
1986	67	442	26	36	23	32	137	12
1987	159	492	40	34	22	30	157	11
1988	159	472	46	33	28	30	155	12
1989	162	445	43	33	22	28	150	10
1990	159	441	41	32	20	30	159	9
1991	300	473	48	27	19	35	174	10

자료: 수산과

10. 부정어업 단속 현황

단위: 건수

연도별	검거건수	처리상황		
		사건송치	내사종결	이송
1986	21	21	-	-
1987	16	16	-	-
1988	23	22	-	1
1989	30	30	-	-
1990	33	33	-	-
1991	47	45	2	-
소형기저	15	15	-	-
기선형망	-	-	-	-
잠수기	-	-	-	-
양식어업	-	-	-	-
사매매	2	2	-	-
기타	25	23	2	-
내수면	5	5	-	-

자료: 수산과

Ⅷ. 광공업 및 상업

1. 광종별 광구수

단위: 개

연도별	합계			금속광			비금속광			석탄광			기타광		
	계	가행	미가행	계	가행	미가행	계	가행	미가행	계	가행	미가행	계	가행	미가행
1986	1	-	1	-	-	-	1	-	1	-	-	-	-	-	-
1987	1	-	1	-	-	-	1	-	1	-	-	-	-	-	-
1988	1	-	1	-	-	-	1	-	1	-	-	-	-	-	-
1989	2	-	2	1	-	1	1	-	1	-	-	-	-	-	-
1990	1	-	1	1	-	1	-	-	-	-	-	-	-	-	-
1991	2	-	2	1	-	1	1	-	1	-	-	-	-	-	-

자료: 지역경제과

2. 민수용탄수급상황

단위: 톤

연도별	전월(년)말저탄량				수송량			
	계	국내탄	수입탄	비축탄	계	철도	해송	공로
1986	58,045	53,225	4,820	-	188,882	61,280	103,445	24,157
1987	52,479	49,700	2,779	-	169,115	18,690	109,232	41,193
1988	44,593	39,475	5,118	-	150,962	25,983	96,088	28,891
1989	20,617.9	16,824.9	3,793	-	151,695	40,665	72,785	38,245
1990	37,727	34,631	3,096	-	138,451	35,593	73,210	29,648
1991	19,528	17,651	1,877	-	123,499	41,755	61,985	19,759

자료: 지역경제과

민수용탄수급상황 (속)

단위 : 톤

연도별	소비량			저탄량			비축탄
	계	국내탄	수입탄	계	국내탄	수입탄	
1986	179,146	139,500	39,646	52,479	49,700	2,779	-
1987	177,000	146,749	30,251	44,594	39,476	5,118	-
1988	174,939	153,327	21,612	20,617	16,824	3,793	-
1989	134,100	113,894.3	20,205.7	37,726.5	34,630.5	3,096	-
1990	156,650	141,306	15,344	19,528	17,651	1,877	-
1991	112,977	99,869	13,108	30,050	25,629	4,421	-

자료 : 지역경제과

3. 연탄 생산현황

단위 : 개

연도 및 월별	공장 수	당월 생산			생산누계 (년)		
		3.6kg	4.8kg	7.5kg	3.6kg	4.8kg	7.5kg
1986	3	-	-	-	48,661,482	-	-
1987	3	-	-	-	49,028,999	-	-
1988	3	-	-	-	51,582,940	-	-
1989	3	-	-	-	37,135,609	-	-
1990	3	-	-	-	43,392,016	-	-
1991	3	31,294,628	-	-	31,294,628	-	-
1	3	2,700,750	-	-	2,700,750	-	-
2	3	1,829,031	-	-	1,829,031	-	-
3	3	2,170,572	-	-	2,170,572	-	-
4	3	1,907,976	-	-	1,907,976	-	-
5	3	3,787,975	-	-	3,787,975	-	-
6	3	2,835,095	-	-	2,835,095	-	-
7	3	1,654,244	-	-	1,654,244	-	-
8	3	1,938,611	-	-	1,938,611	-	-
9	3	1,602,999	-	-	1,602,999	-	-
10	3	5,348,316	-	-	5,348,316	-	-
11	3	2,538,151	-	-	2,538,151	-	-
12	3	2,980,908	-	-	2,980,908	-	-

자료 : 지역경제과

4. 무연탄 수급현황

단위 : %

연도 및 월 별	입 하 량	저 탄 량	소 비 량
1986	188,749	52,479	179,146
1987	169,116	44,594	177,000
1988	150,961	20,617	174,939
1989	151,695	37,726	134,586
1990	138,451.5	19,528	156,650
1991	123,499	30,050	112,977
1	6,095	15,873	9,750
2	6,649	15,919	6,603
3	10,611	18,694	7,836
4	2,662	14,468	6,888
5	14,885	15,678	13,675
6	15,657	21,100	10,235
7	12,929	28,057	5,972
8	12,615	33,673.4	6,998.6
9	18,227	46,113.4	5,787
10	13,054	39,859.4	19,308
11	3,485	34,181.4	9,163
12	6,630	30,050	10,761.4

자료 : 지역경제과

5. 가스판매 및 석유류 판매업소 현황

단위 : 개소

연도 별	도 시 가 스		L · P · G		L · P · G충전소			석 유 류 판 매 업 소			
	개 소	판매량	개 소	판매량	프로판 (개소)	부 탄 (개 소 판매량)		계	대리점	주유소	일반판매소
1986	-	-	-	-	-	-	-	-	-	-	-
1987	-	-	-	-	-	-	-	-	-	-	-
1988	1	1,236,037	10	3,701,522	4	4	4,813,617	58	-	10	48
1989	1	1,588,841	10	3,789,677	4	4	5,438,346	65	-	10	55
1990	1	2,275,451	10	3,601,566	4	4	5,878,415	60	-	11	49
1991	1	3,807,733	15	17,143,834	4	4	6,925,464	61	-	12	49

자료 : 지역경제과

6. 시장분포현황

단위 : 개소

연도별	총 수	대 규모 소매점	대형점	상 설 시 장			정기시장
				소 계	공 설	사 설	
1986	9	2	-	7	1	6	-
1987	8	1	-	7	1	6	-
1988	8	1	-	7	1	6	-
1989	8	1	-	7	1	6	-
1990	9	1	-	8	1	7	-
1991	8	-	-	8	1	7	-

자료 : 지역경제과

7. 금융기관현황

단위 : 점포수

연도별	한국 은행	산업 은행	조흥 은행	상업 은행	제일 은행	한일 은행	서울신탁 은행	신한 은행
1986	1	-	1	1	1	1	1	-
1987	1	-	1	1	1	1	1	-
1988	1	-	1	1	1	1	1	-
1989	1	-	2	1	1	1	2	-
1990	1	1	2	1	1	1	2	-
1991	1	1	2	1	1	1	2	-

금융기관현황(속)

단위 : 점포수

연도별	광주 은행	외환 은행	기업 은행	국민 은행	주택 은행	농협	수협	축협
1986	2	1	1	1	1	5	4	-
1987	2	1	1	1	1	5	4	-
1988	3	1	1	1	1	5	4	-
1989	4	1	1	1	1	5	4	-
1990	4	1	1	2	1	11	9	3
1991	5	1	1	2	1	11	9	3

자료 : 한국은행 목포지점

8. 금융기관 예금현황

단위 : 백만원

연도 및 월별	계	저축성예금			
		계	정기예금	정기적금 (가계우대)	저축예금 (자유저축)
1986	150,172	116,730	18,351	16,244	52,546
1987	175,114	136,672	16,992	20,271	65,752
1988	212,765	165,452	23,915	26,119	81,276
1989	390,247	275,037	62,771	44,220	108,903
1990	442,196	288,914	63,843	50,736	111,961
1991	492,582	317,023	75,036	53,420	117,665
1	403,811	300,723	72,138	51,605	114,869
2	404,802	296,616	66,963	52,225	118,129
3	396,018	294,909	65,933	51,695	117,945
4	399,014	296,812	67,330	51,840	116,727
5	398,274	291,297	59,426	52,938	114,973
6	400,908	284,565	49,719	52,783	118,486
7	396,174	286,765	51,123	55,004	117,046
8	409,658	292,510	58,663	53,220	114,449
9	411,435	299,428	54,417	53,798	120,837
10	419,754	305,732	65,353	54,066	115,662
11	425,051	298,417	61,447	53,593	111,410
12	492,582	317,023	75,036	53,420	117,665

금융기관 예금현황 (속)

단위 : 백만원

연도 및 월별	저축성예금				요구불예금
	목돈마련저축	상호부금	주택부금	기타예금	
1986	19,724	8,399	1,444	22	33,442
1987	23,613	8,302	1,741	1	38,442
1988	20,409	10,504	1,968	1,261	47,313
1989	32,031	18,827	2,721	5,564	115,210
1990	25,537	23,655	3,351	9,831	153,282
1991	20,920	25,511	3,919	20,552	175,559
1	24,352	24,229	3,336	10,194	103,088
2	23,831	21,167	3,586	10,715	108,186
3	23,105	21,263	3,528	11,440	101,109
4	22,556	21,798	3,479	13,082	102,202
5	21,456	22,467	3,539	16,498	106,977
6	21,868	22,436	3,588	15,685	116,343
7	21,796	22,445	3,649	15,702	109,409
8	21,563	24,698	2,034	17,883	117,148
9	21,541	25,845	3,800	19,190	112,007
10	21,490	26,157	3,865	19,139	114,022
11	22,000	25,363	3,921	20,683	126,634
12	20,920	25,511	3,919	20,552	175,559

자료 : 한국은행 목포지점

9. 금융기관별 대출실적

단위 : 백만원

연도별	총대출금	시중은행	특수은행	지방은행
1991	955,551	107,012	755,977	92,562

자료 : 한국은행 목포지점

10. 산업별 대출실적

단위 : 백만원

연도별	총대출금	농림업	광업	제조업	전기	건설업	도소매	운수	창고	금융	보험	사	회	분	류
		수산업	채석업		가수		음식	및	업	부	부	및	개	인	능
		업	업	업	도	업	박	통	업	동	동	서	인	스	분
1991	955,551	530,409	8,077	153,567	11,943	41,139	35,196	7,293	826	30,512	136,589				

자료 : 한국은행 목포지점

11. 어음교환 및 부도현황

단위 : 백만원%

연도별	어음교환		1장당 평균 금액 (천원)	부도		부도율	
	장수	금액		장수	금액	장수	금액
1986	-	1,155,164	-	-	9,715	-	0.84
1987	672,092	1,292,480	1,923	1,638	5,845	0.24	0.45
1988	965,210	1,997,678	2,070	1,253	4,408	0.13	0.22
1989	1,248,192	2,487,058	1,993	813	2,474	0.07	0.10
1990	1,742,425	3,333,367	1,913	1,347	5,927	0.08	0.17
1991	2,761,005	4,686,689	1,697	1,727	10,876	0.06	0.23

자료 : 한국은행 목포지점

12. 영농자금 융자실적

단위 : 천원

연도별	용자액	회수액	신규액	연도말잔액
1986	492,000	347,000	347,000	145,000
1987	658,000	405,000	513,000	253,000
1988	1,077,000	675,000	824,000	402,000
1989	1,540,000	863,000	1,138,000	677,000
1990	2,203,000	1,358,000	1,526,000	845,000
1991	2,262,000	1,573,000	1,417,000	689,000

자료 : 목포농업협동조합

13. 상공회의소 현황

단위 : 천원

연도별	관할구역			임원수	의원수	특별의원수	회원			예산액
	계	시	군				계	법인	개인	
1986	-	-	-	13	5	3	613	-	-	108,560
1987	-	-	-	13	5	3	638	-	-	124,525
1988	-	-	-	14	12	5	585	-	-	142,287
1989	-	-	-	14	12	5	637	-	-	155,500
1990	-	-	-	14	12	5	435	-	-	176,400
1991	10	1	9	14	12	5	599	308	291	180,100

자료 : 목포 상공회의소

14. 유종별 유류소비실적

단위 : 배럴

연도 및 월 별	계	휘 발 유	등 유	경 유	중 유	방 카 C 유
1986	176,290	16,462	8,284	113,944	-	37,600
1987	1,462,552	20,919	13,263	1,389,870	-	38,500
1988	196,061	31,776	9,425	127,123	488	27,249
1989	242,268	42,154	13,894	139,994	3,659	42,567
1990	315,162	56,489	21,968	182,894	3,242	50,569
1991	438,743	66,173	28,938	251,650	3,540	88,442
1	41,682	4,440	4,494	21,921	221	10,606
2	31,524	4,146	2,721	15,806	232	8,619
3	35,542	4,590	2,333	19,087	304	9,228
4	31,055	4,882	1,130	17,803	356	6,884
5	31,551	5,376	777	18,639	286	6,473
6	29,481	5,524	544	17,543	304	5,566
7	28,756	6,110	668	17,062	269	4,647
8	32,016	6,569	752	19,942	280	4,473
9	33,174	6,209	1,148	20,051	331	5,435
10	41,275	5,742	2,721	25,973	316	6,523
11	47,322	5,948	4,455	27,571	299	9,049
12	55,365	6,637	7,195	30,252	342	10,939

자료 : 지역경제과

15. 공장등록현황

단위 : 개소, 명

연도별	총 수		섬 유		화 학		기 계		기 타	
	공장수	종업원수	공장수	종업원수	공장수	종업원수	공장수	종업원수	공장수	종업원수
1986	108	7,740	8	1,294	10	3,681	31	677	59	2,088
1987	112	9,174	3	1,432	12	2,139	28	620	69	4,983
1988	130	10,052	10	1,643	13	4,682	46	1,143	61	2,584
1989	146	8,151	6	1,054	13	1,213	17	228	110	5,656
1990	163	8,938	7	555	5	1,545	30	647	121	6,191
1991	170	7,577	8	1,475	8	183	44	1,257	110	4,662

자료 : 지역경제과

16. 농공단지 지정 현황

연도별	지정관리수	지정면적 (천평)	입주업체 (개)	고용 (명)
1989	1	150	48	6,039
1990	1	150	48	6,044
1991	1	150	49	6,044

자료 : 지역경제과

17. 주요 공업단지 현황

연도 및 공단별	공단수	총면적 (㎡)	입주업체수 (개소)	종업원수 (명)	생산실적 (백만원)	수출실적 (천불)
1986	1	-	-	-	-	-
1987	1	-	-	-	-	-
1988	1	-	-	-	-	-
1989	1	-	-	-	-	-
1990	1	-	-	-	-	-
1991	1	459,506	47	3,910	141,190	52,055
지방공단	목포	459,506	47	3,910	141,190	52,055

자료 : 지역경제과

18. 연초품목별 판매량

단위 : 수량 : 천본, 금액 : 천원

연 도 및 품 목 별	'87년		'88년		'89년	
	수 량	금 액	수 량	금 액	수 량	금 액
총 계	546,071	11,237,345	394,449	9,768,462	394,583	10,143,970
필터계	543,949	11,236,538	394,449	9,768,462	394,583	10,143,970
한라산	-	-	-	-	38,245	1,204,711
도라지	-	-	9,775	265,891	20,492	557,372
88디럭스마일드	-	-	-	-	2,418	65,780
88골드	-	-	-	-	20,632	708,081
88라이트	-	-	-	-	-	-
88멘솔	12,312	347,381	205,578	5,591,722	226,375	6,157,395
라일락	-	-	-	-	-	-
라일락멘솔	-	-	-	-	-	-
장미	6,969	196,863	4,991	139,748	7,739	210,501
태양	10,483	246,360	827	19,621	20	454
거북선	565	13,054	149	3,525	19	431
솔	307,968	7,232,960	70,514	1,681,016	44,984	1,021,146
솔(골드)	44,710	1,050,477	67,107	1,596,480	10,484	237,991
아리랑	18,152	424,999	1,017	23,904	10	227
수정	13,235	238,241	3,604	64,879	-	-
은하수	25,164	390,057	10,890	168,798	-	-
한산도	22,060	341,920	4,348	67,388	-	-
마라도	-	-	788	9,264	-	-
한강	3	52	-	-	-	-
백자	-	-	3,288	29,588	9,735	87,611
청자	78,490	736,638	4,486	106,246	8,023	72,205
샘	83	772	-	-	7	65
환희	3,694	16,625	87	392	-	-
협동	61	139	-	-	-	-
익스포	-	-	-	-	-	-
양철계	91	159	-	-	-	-
새마을	91	159	-	-	-	-
각연계	164	49	-	-	-	-
하루방	2	21	-	-	-	-
학	162	28	-	-	-	-
연송계	1,867	599	-	-	-	-
연송(대)	57	59	-	-	-	-
연송(중)	260	124	-	-	-	-
연송(소)	350	167	-	-	-	-
연송(최소)	1,200	249	-	-	-	-

자료 : 한국담배인삼공사 목포지점

연초품목별 판매량(속)

단위 : 수량 : 천본, 금액 : 천원

연 도 및 품 목 별	'90년		'91년	
	수 량	금 액	수 량	금 액
총 계	397,706	10,977,020	400,597	11,477,045
필터계	397,706	10,977,020	400,597	11,477,045
한라산	65,890	2,075,535	78,224	2,464,050
도라지	11,020	299,749	7,991	217,350
88디럭스마일드	50,112	1,578,528	97,722	3,078,243
88골드	15,572	423,558	6,173	167,911
88라이트	192,673	5,240,711	152,203	4,139,927
88멘솔	2,393	65,090	2,459	66,890
라일락	12,285	334,152	19,058	518,383
라일락멘솔	502	13,649	1,113	30,279
장미	7,714	209,821	6,025	163,869
태양	-	-	-	-
거북선	-	-	-	-
솔	26,124	593,006	14,104	320,165
솔(골드)	1,637	37,169	407	9,230
아리랑	-	-	-	-
수정	-	-	-	-
은하수	-	-	-	-
한산도	-	-	-	-
마라도	-	-	-	-
한강	-	-	-	-
백자	7,078	63,698	4,589	41,236
청자	4,706	42,354	3,206	28,850
샘	-	-	-	-
환희	-	-	-	-
협동	-	-	-	-
엑스포	-	-	7,323	230,662
양절계	-	-	-	-
새마을	-	-	-	-
각연계	-	-	-	-
하루방	-	-	-	-
학	-	-	-	-
연송계	-	-	-	-
연송(대)	-	-	-	-
연송(중)	-	-	-	-
연송(소)	-	-	-	-
연송(최소)	-	-	-	-

자료 : 한국담배인삼공사 목포지점

19. 인쇄소 등록현황

단위 : 명, 개, 대

연도별	등록 인쇄소수	종업원수			활자소장량				
		계	남	여	계	국문	한문	영문	기타
1986	37	79	62	17	3,963	1,900	1,870	193	-
1987	36	82	62	20	4,393	2,082	2,095	212	4
1988	36	75	58	17	4,350	2,062	2,077	207	4
1989	36	75	58	17	4,350	2,062	2,077	207	4
1990	38	75	58	17	4,350	2,062	2,077	207	4
1991	41	100	74	26	4,402	2,090	2,097	211	4

인쇄소 등록현황 (속)

연도별	인쇄기대수						
	계	활판기	운전기	오프셋기	제판기	재단기	기타
1986	162	44	5	14	19	32	48
1987	123	43	5	17	19	31	8
1988	126	43	5	17	20	31	10
1989	126	43	5	17	20	31	10
1990	126	43	5	17	20	31	10
1991	160	44	8	22	25	36	25

자료 : 문화예술과

20. 규모 및 산업중분류별 사업체수 및 종업원수

단위 : 개소, 명

구분 산업별	합계		5 ~ 19		20 ~ 99		100 ~ 299		300인 이상	
	업체수	종업원수	업체수	종업원수	업체수	종업원수	업체수	종업원수	업체수	종업원수
총계	155	7,320	82	819	59	2,484	9	1,519	5	2,498
광업	5	40	5	40	-	-	-	-	-	-
석탄광업	-	-	-	-	-	-	-	-	-	-
금속광업	-	-	-	-	-	-	-	-	-	-
기타광업	5	40	5	40	-	-	-	-	-	-
제조업	150	7,280	77	779	59	2,484	9	1,519	5	2,498
음식료품및 담배제조업	52	1,895	28	297	20	946	4	652	-	-
섬유의복및 가죽산업	7	961	3	20	2	96	1	151	1	694
목재및나무제품 제조업(가구포함)	10	155	8	98	2	57	-	-	-	-
종이및종이제품 제조업 (인쇄및출판업)	4	132	2	30	2	102	-	-	-	-
화학석유석탄 고무및플라스틱 제품제조업	8	768	4	44	3	70	-	-	1	654
비금속광물제품 제조업 (석유및 석탄제품제외)	28	2,211	15	118	6	227	4	716	3	1,150
1차 금속산업	2	36	1	13	1	23	-	-	-	-
조립금속제품 기계및장비제조업	37	1,082	15	143	22	939	-	-	-	-
기타제조업	2	40	1	16	1	24	-	-	-	-

자료 : 기획담당관실

21. 연도별 산업종류별 사업체수 증업원수 및 부가가치

단위 : 개, 명, 백만원

구 분 산 업 별	'87년				'88년			
	사업체수	증업원수	부가가치	생 산 액	사업체수	증업원수	부가가치	생 산 액
총 계	127	6,401	103,389	222,706	140	7,054	89,902	261,395
광업(소계)	5	47	448	954	6	58	183	212
석 탄 광업	-	-	-	-	-	-	-	-
금 속 광업	-	-	-	-	-	-	-	-
기 타 광업	5	47	448	954	6	58	183	212
제조업(소계)	122	6,354	102,941	221,752	134	6,996	89,719	261,183
음 식 료 품 및 담 배 제 조 업	47	2,362	68,880	150,185	51	2,793	54,953	172,372
섬 유 의 복 및 가 죽 산 업	7	315	1,271	2,711	8	355	3,662	4,792
목재및나무제품 제조업(가구포함)	10	111	941	1,217	11	133	1,117	6,093
종이제품제조업 인쇄및출판업	3	131	629	1,340	4	138	819	2,015
화 학 석 유 석 탄 고무및플라스틱 제 품 제 조 업	4	84	9,857	21,020	3	72	1,369	8,663
비금속광물제품 제조업(석유및 석탄제품제외)	25	2,605	14,786	31,530	25	2,619	20,654	40,874
제1차금속산업	2	28	15	27	4	39	215	438
조립금속제품 기계및장비제조업	21	643	6,419	12,624	26	820	6,708	25,565
기 타 제 조 업	3	75	143	98	2	47	222	371

자료 : 기획담당관실

연도별 산업중분류별 사업체수 종업원수 및 부가가치(속)

단위 : 개, 명, 백만원

구 분 산 업 별	'89년				'90년			
	사업체수	종업원수	부가가치	생산액	사업체수	종업원수	부가가치	생산액
총 계	128	7,602	95,665	300,758	155	7,320	86,033	253,460
광업(소계)	5	58	228	285	5	40	234	270
석탄광업	-	-	-	-	-	-	-	-
금속광업	-	-	-	-	-	-	-	-
기타광업	5	58	228	285	5	40	234	270
제조업(소계)	123	7,544	95,437	300,473	150	7,280	85,799	253,190
음식료품및 담배제조업	50	2,152	41,048	180,405	52	1,895	25,678	125,023
섬유의복및 가죽산업	6	1,038	8,459	21,628	7	961	10,677	18,410
목재및나무제품 제조업(가구포함)	8	126	974	5,936	10	155	1,931	5,310
종이제품제조업 인쇄및출판업	2	115	606	1,603	4	132	1,055	2,215
화학석유석탄 고무및플라스틱 제품제조업	5	833	7,003	23,228	8	768	6,696	24,592
비금속광물제품 제조업(석유및 석탄제품제외)	21	2,155	25,425	42,615	28	2,211	26,273	46,197
제1차금속산업	2	32	191	345	2	36	252	428
조립금속제품 기계및장비제조업	28	1,060	11,539	24,471	37	1,082	12,977	30,649
기타제조업	1	33	192	242	2	40	260	366

자료 : 기획담당관실

22. 규모 및 산업증분류별 급여액 및 생산비

단위 : 백만원

구 분 산 업 별	합 계		5 ~ 19		20 ~ 99		100 ~ 299		300명 이상	
	급 여	생산비	급 여	생산비	급 여	생산비	급 여	생산비	급 여	생산비
총 계	33,113	167,427	3,054	14,319	11,127	77,561	7,309	53,904	11,623	21,643
광업(소계)	120	36	120	36	-	-	-	-	-	-
석탄광업	-	-	-	-	-	-	-	-	-	-
금속광업	-	-	-	-	-	-	-	-	-	-
기타광업	120	36	120	36	-	-	-	-	-	-
제조업(소계)	32,993	167,391	2,934	14,283	11,127	77,561	7,309	53,904	11,623	21,643
음식료품및 담배제조업	7,859	99,344	975	5,666	4,005	47,075	2,879	46,603	-	-
섬유의복및 가죽산업	5,383	7,733	52	161	412	820	890	1,802	4,029	4,950
목재및나무제품 제조업기구포함	648	3,379	409	2,037	239	1,342	-	-	-	-
종이제품제조업 인쇄및출판업	590	1,160	98	220	492	940	-	-	-	-
화학석유석탄 고무및플라스틱 제품제조업	2,889	17,896	220	3,726	320	2,945	-	-	2,349	11,225
비금속광물제품 제조업(석유및 석탄제품제외)	10,457	19,923	419	832	1,253	8,124	3,540	5,499	5,245	5,468
제1차금속산업	152	176	52	55	100	121	-	-	-	-
조립금속제품 기계및장비제조업	4,840	17,672	622	1,574	4,218	16,098	-	-	-	-
기타제조업	175	108	87	12	88	96	-	-	-	-

자료 : 기획담당관실

23. 노동조합 현황

단위 : 명

구 분 연도및산업별	노 조 수	근 로 자 수	조 합 원 수		
			계	남	여
1991	43	12,281	8,769	6,504	2,265
섬 유	5	1,160	969	538	431
광 산	-	-	-	-	-
항 운	2	1,897	1,872	1,834	38
선 원	1	1,820	1,630	1,630	-
금 용	2	221	183	169	14
화 학	4	1,719	1,484	553	931
금 속	1	96	16	16	-
연 합	7	1,993	388	188	200
출 판	2	184	126	107	19
자 동 차	1	361	361	340	21
보 험	1	15	13	8	5
텍 시	10	950	224	224	-
고 무	1	616	573	145	428
사 무 금 용	-	-	-	-	-
통 신	2	467	403	285	118
철 도	3	387	308	289	19
체 신	1	395	219	178	41

자료 : 사회과

IX. 전기·수도 및 건설업

1. 용도별 전력사용량

단위 : MWH

연도 및 월 별	계		주 택 용		공 공 용		서 어 비 스 업	
		점유율(%)		점유율(%)		점유율(%)		점유율(%)
1986	172,262	100	60,983	39.4	5,768	3.3	14,861	8.6
1987	232,085	100	101,014	43.5	6,649	2.9	21,404	9.2
1988	213,050	100	88,415	41.5	6,391	2.9	18,961	8.9
1989	234,935	100	97,256	41.4	7,131	3.0	25,434	10.8
1990	234,788	100	97,437	41.5	7,043	3.0	25,357	10.8
1991	249,700	100	99,616	39.9	3,814	1.6	51,249	20.5
1	19,835	100	8,202	41.4	350	1.8	3,796	19.1
2	19,142	100	8,176	42.7	326	1.8	3,725	19.4
3	18,865	100	7,756	41.1	298	1.6	3,620	19.2
4	20,000	100	8,059	40.3	325	1.6	3,818	19.1
5	19,746	100	7,828	39.6	296	1.6	3,835	19.4
6	21,041	100	8,179	38.9	281	1.4	4,238	20.1
7	20,842	100	7,790	37.4	297	1.4	4,558	21.9
8	23,573	100	9,464	40.1	376	1.7	5,618	23.8
9	22,876	100	8,767	38.3	379	1.7	5,232	22.9
10	21,363	100	8,343	39.0	277	1.4	4,389	20.5
11	21,207	100	8,527	40.2	304	1.5	4,210	19.8
12	21,210	100	8,525	40.2	305	1.5	4,210	19.8

자료 : 한국전력공사 목포지점

용도별 전력사용량(속)

단위 : MWH

연도 및 월	산 업				용			
	소 계		농 수 산 물		광 업		제 조 업	
	점유율(%)		점유율(%)		점유율(%)		점유율(%)	
1986	90,650	52.7	815	0.9	12	0.1	89,823	99.0
1987	103,018	44.4	927	0.7	12	0.1	102,079	99.0
1988	99,283	46.6	893	0.8	12	0.1	98,378	99.1
1989	105,114	44.7	1,013	0.4	12	0.1	104,089	44.3
1990	104,951	44.7	2,728	2.6	105	0.1	102,118	97.3
1991	95,021	38.0	170	0.2	8,839	9.3	86,012	90.5
1	7,487	37.7	7	0.1	789	10.5	6,691	89.4
2	6,915	36.1	7	0.2	785	11.3	6,123	88.5
3	7,191	38.1	7	0.1	718	10.0	6,466	89.9
4	7,798	39.0	10	0.2	812	10.4	6,976	89.4
5	7,787	39.4	15	0.2	707	9.1	7,065	90.7
6	8,343	39.6	16	0.2	765	9.2	7,562	90.6
7	8,197	39.3	18	0.3	585	7.1	7,594	92.6
8	8,115	34.4	23	0.3	552	6.8	7,540	92.9
9	8,498	37.1	22	0.3	931	10.9	7,545	88.8
10	8,354	39.1	19	0.3	612	7.3	7,723	92.4
11	8,166	38.5	13	0.2	786	9.6	7,367	90.2
12	8,170	38.5	13	0.2	797	9.7	7,360	90.1

자료 : 한국전력공사목포지점

2. 제조업종분류별 전력사용량

단위 : MWH

연도 및 월별	계	음식료품 및 담배제조업	섬유의복 및 가죽산업	나무및나무 제품제조업 가구포함	종이및종이 제품제조업 인쇄및출판업
1986	90,650	57,689	16,876	4,021	475
1987	102,079	57,800	19,761	5,403	847
1988	98,378	56,622	19,044	5,207	816
1989	104,089	58,950	20,231	5,507	864
1990	104,951	59,150	20,772	5,410	890
1991	86,012	44,312	12,765	1,117	1,310
1	6,691	3,041	1,165	65	90
2	6,123	2,829	1,016	74	83
3	6,466	3,035	1,072	62	89
4	6,976	3,409	1,086	79	100
5	7,065	3,627	1,065	88	88
6	7,562	3,983	1,102	95	119
7	7,594	4,048	1,162	98	148
8	7,540	4,183	1,032	105	131
9	7,545	4,098	1,003	114	114
10	7,723	4,272	993	112	100
11	7,367	3,897	1,035	113	123
12	7,360	3,890	1,034	112	125

자료 : 한국전력공사 목포지점

제조업종분류별 전력사용량(속)

단위 : MWH

연도 및 월 별	화학물과 석유석탄 플라스틱 제조업	화학고무 제품업	비금속 제품	금속, 기계 제품	광물, 석 제품	제1차 금속산업	조립금속 기계 및 제품	제품 장비 제조업	기타 제조업
1986		634		6,124		1,623		2,927	281
1987		727		10,265		2,906		3,663	707
1988		698		9,527		2,385		3,404	675
1989		743		10,465		2,845		3,697	787
1990		750		10,524		2,910		3,685	860
1991		3,871		15,935		96		6,341	265
1		306		1,530		5		463	26
2		314		1,318		7		456	26
3		320		1,314		5		550	19
4		331		1,387		5		556	23
5		309		1,347		8		515	18
6		329		1,365		9		539	21
7		290		1,288		9		529	22
8		303		1,268		11		489	18
9		324		1,257		10		600	25
10		372		1,303		9		541	21
11		336		1,280		9		553	21
12		337		1,278		9		550	25

자료 : 한국전력공사 목포지점

3. 상수도 현황

연도별	급수도시내	급수인구	보급율	시설용량	급수량	1인1인당	급수
	총인구(인)	(%)	(%)	(㎥/일)	(㎥/일)	급수량(ℓ)	전수
1986	239,774	233,793	97.5	65,000	39,532	169	
1987	248,748	239,286	96.2	155,000	56,491	236	
1988	250,145	240,874	96.3	155,000	57,603	239	
1989	251,490	242,114	96.3	155,000	61,233	253	
1990	253,423	244,755	97.0	155,000	70,718	289	
1991	221,193	212,888	96.3	155,000	69,784	328	26.858

자료 : 시설과

4. 급수 사용량

단위 : ㎥

연도별	총계	가사용	영업용		목적탕
			1종	2종	갑
1986	8,267,938	4,127,072	386,751	2,400,128	338,792
1987	9,050,817	4,986,332	375,036	2,639,752	383,830
1988	9,999,783	5,125,288	402,964	2,863,290	416,047
1989	10,772,319	6,010,383	392,975	1,526,524	484,485
1990	12,654,433	6,973,297	500,491	3,557,735	570,439
1991	13,502,565	7,471,134	452,950	3,783,093	608,910

급수 사용량(속)

단위 : ㎥

연도별	목적탕	공설공용	공공용	일시급수	시설소화전
	을				
1986	7,982	379,249	617,800	10,164	-
1987	7,205	-	649,694	8,968	-
1988	6,733	408,497	772,468	4,496	-
1989	7,937	-	837,833	3,597	1,508,585
1990	15,476	-	1,019,724	17,271	-
1991	28,391	-	1,140,923	17,164	-

자료 : 수도과

5. 급수사용료 부과현황

단위 : 천원

연도별	계	가 사 용	영 업 용		목 육 탕
			1 종	2 종	감
1986	3,908,679	1,441,733	216,532	1,565,225	231,017
1987	4,245,130	1,707,389	216,291	1,716,176	260,891
1988	4,670,441	1,766,369	231,293	1,861,800	284,556
1989	5,067,029	2,095,153	226,099	912,853	335,514
1990	5,996,471	2,451,305	285,580	2,310,458	403,282
1991	6,365,920	2,615,184	260,581	2,445,680	429,749

급수사용료부과현황 (속)

단위 : 천원

연도별	목 육 탕	공 공 용	공 설·공 용	일 시 급 수	사 설 소 화 전
	을				
1986	6,951	308,859	130,092	8,270	-
1987	7,047	330,138	-	7,198	-
1988	5,957	376,803	139,927	3,736	-
1989	6,837	-	423,190	2,919	1,064,464
1990	18,322	513,652	-	13,872	-
1991	35,069	565,817	-	13,840	-

자료 : 수도과

6. 배수관 및 송수관 현황

단위 : m

연도별	송 수 설 비						배 수 설 비	
	계	흙 관	주 철 관	닥타일관	강 관	기 타	계	주 철 관
1986	125,209	59,249	6,042	16,515	33,120	10,283	109,324	38,366
1987	142,986	59,249	6,042	34,292	33,120	10,283	119,487	27,335
1988	113,498	50,827	1,757	34,194	16,437	10,283	124,769	27,335
1989	113,498	50,827	1,757	34,194	16,437	10,283	138,028	25,365
1990	113,498	7,646	13,909	17,777	21,771	52,395	138,191	25,365
1991	113,498	7,646	13,909	17,777	21,771	52,395	138,191	25,375

자료 : 시설과

배수관 및 송수관 현황(속)

단위 : m

연도별	배수설비			급수설비			
	닥타일관	강관	P·V·C	계	강관	P·V·C	기타
1986	43,667	370	26,921	677,610	226,164	431,671	19,775
1987	65,211	20	26,921	698,589	223,870	431,671	43,048
1988	70,493	20	26,921	743,328	219,682	431,671	91,975
1989	85,722	20	26,921	761,320	216,624	431,671	113,025
1990	89,173	20	23,633	769,135	201,226	431,671	136,238
1991	89,173	10	23,633	769,135	181,226	401,671	186,238

자료 : 시설과

7. 하수도현황

연도·별	행정구역 면적(km ²) (도시면적) A	계획배수 면적(km ²) B	배수면적 (km ²) C	도시인구 (천명) D	배수인구 (천명) E
1986	35.19	24.86	15.96	239	217
1987	45.58	24.86	15.96	248	233
1988	45.58	24.86	15.96	250	233
1989	45.61	24.86	15.96	251	234
1990	45.61	24.86	15.96	253	234
1991	45.83	24.86	15.96	221	204

하수도현황(속)

연도별	계획하수관 거장(km) F	시설하수관 거장(km) G	하수도보급율(%)		
			배수면적기준 (C/B×100)	배수인구기준 (E/D×100)	하수관거기준 (G/F×100)
1986	679	335	64.0	90.7	49.3
1987	679	339	64.0	93.0	50.0
1988	679	343	64.0	93.0	50.4
1989	679	343	64.2	93.2	49.1
1990	680	347	64.2	92.4	51.0
1991	680	349	64.2	92.3	51.3

자료 : 하수과

8. 토목공사집행

단위 : 천원

연도별	계		도로공사		교량공사	
	건수	공사비	건수	공사비	건수	공사비
1986	17	2,430,039	2	1,313,000	-	-
1987	25	3,103,013	2	993,000	-	-
1988	46	2,563,730	2	492,000	1	370,000
1989	49	6,736,298	5	4,255,000	-	-
1990	80	3,975,351	10	2,223,000	-	-
1991	54	3,927,778	11	2,686,766	-	-

토목공사집행(속)

단위 : 천원

연도별	포장공사		하수도공사		기타공사	
	건수	공사비	건수	공사비	건수	공사비
1986	6	815,000	6	213,039	3	89,000
1987	9	610,000	14	1,500,013	-	-
1988	15	771,730	28	930,000	-	-
1989	6	1,338,298	38	1,143,000	-	-
1990	11	529,864	23	825,456	36	397,031
1991	15	431,347	25	729,941	3	79,724

자료 : 건설과 도시과 하수과

9. 아파트건립현황

연도 및 아파트별	동수	가구수	면적별 가구수				
			15평 미만	15~20 미만	20~30 미만	30~40 미만	40 이상
1986	1	90	-	90	-	-	-
1987	9	197	-	97	100	-	-
1988	13	265	-	15	139	87	24
1989	47	3,566	680	1,068	1,678	20	120
1990	47	4,499	1,430	750	1,791	182	346
1991	17	1,941	4	1,052	795	90	-
시영	3	1,056	4	1,052	-	-	-
주공	-	-	-	-	-	-	-
민영	14	885	-	-	795	90	-

자료 : 주택과

10. 도로 현황

단위 : m

연도별	합 계				일 반 국 도	
	계	포 장	미 포 장	미 개 통	계	포 장
1986	97,641	68,571	28,333	737	8,165	8,165
1987	104,836	75,860	28,239	737	14,160	14,160
1988	106,092	77,116	28,239	737	14,160	14,160
1989	107,839	80,363	26,739	737	14,160	14,160
1990	111,154	85,869	24,548	737	14,160	14,160
1991	111,926	88,398	22,791	737	14,160	14,160

도로 현황 (속)

단위 : m

연도별	지 방 도			시 군 도		
	계	포 장	미 개 통	계	포 장	미 포 장
1986	2,260	1,523	737	87,216	58,883	28,333
1987	2,260	1,523	737	88,416	60,177	28,239
1988	2,260	1,523	737	89,672	61,433	28,239
1989	2,260	1,523	737	91,419	64,680	26,739
1990	2,260	1,523	737	94,734	70,186	24,548
1991	2,260	1,523	737	95,506	72,715	22,791

자료 : 건설과

11. 교량 현황

단위 : m

연도별	합 계						고속도로	
	계		가 설		미 가 설		가 설 교	
	개 소	연 장	개 소	연 장	개 소	연 장	개 소	연 장
1986	3	341.1	3	341.1	-	-	-	-
1987	3	341.1	3	341.1	-	-	-	-
1988	4	382.1	4	382.1	-	-	-	-
1989	4	382.1	4	382.1	-	-	-	-
1990	4	382.1	4	382.1	-	-	-	-
1991	4	382.1	4	382.1	-	-	-	-

자료 : 건설과

교량현황 (속)

단위 : m

연도별	일		반		국		도	
	계		가		설		미 가 설	
	개 소	연 장	개 소	연 장	개 소	연 장	개 소	연 장
1986	1	270	1	270	-	-	-	-
1987	1	270	1	270	-	-	-	-
1988	1	270	1	270	-	-	-	-
1989	1	270	1	270	-	-	-	-
1990	1	270	1	270	-	-	-	-
1991	1	270	1	270	-	-	-	-

교량현황 (속)

단위 : m

연도별	지 방 도						시 군 도					
	계		가 설		미 가 설		계		가 설		미 가 설	
	개 소	연 장	개 소	연 장	개 소	연 장	개 소	연 장	개 소	연 장	개 소	연 장
1986	-	-	-	-	-	-	2	71.1	2	71.1	-	-
1987	-	-	-	-	-	-	2	71.1	2	71.1	-	-
1988	-	-	-	-	-	-	3	112.1	3	112.1	-	-
1989	-	-	-	-	-	-	3	112.1	3	112.1	-	-
1990	-	-	-	-	-	-	3	112.1	3	112.1	-	-
1991	-	-	-	-	-	-	3	112.1	3	112.1	-	-

자료 : 건설과

12. 풍수해현황

연도별	피 해 액 (백만원)	피 해 발생 (회)	기 상 특 보 발 령 (회)	강우량(mm)	피 해 내 용		
					인 명		이재민(명)
					사 망	실 종	
1986	-	-	-	-	-	-	-
1987	-	-	-	-	-	-	-
1988	-	-	-	-	-	-	-
1989	-	-	-	-	-	-	-
1990	-	-	-	-	-	-	-
1991	6	5	-	1,194.1	-	-	-

자료 : 하수과

중수해 현황 (속)

연도별	피 해 내 용						농작물(ha)
	건 물 (동)		농 경 지 (ha)		선 박 (척)		
	전 파	반 파	침 수	매 물	전 파	반 파	
1986	-	-	-	-	-	-	-
1987	-	-	-	-	-	-	-
1988	-	-	-	-	-	-	-
1989	-	-	-	-	-	-	-
1990	-	-	-	-	-	-	-
1991	-	-	150	-	-	-	30

자료 : 하수과

13. 중기등록현황

단위 : 대

연도별	총 계	블도우저	로 우 더	모 - 터 그레이더	기 중 기	쇄 석 기	스 크 레이 퍼	덤프트럭
1986	98	3	24	-	10	1	-	-
1987	98	3	24	-	10	1	-	-
1988	98	3	24	-	10	1	-	-
1989	98	3	24	-	10	1	-	-
1990	718	33	17	-	18	-	-	62
1991	1,005	42	20	-	24	-	-	91

중기등록현황 (속)

연도별	공 기 압축기	로 올 러	굴 삭 기	지 계 차	노 상 안전기	콘 크 리 트 기 계				
						벳칭플랜트	휘 니 셔	스프레다	믹 서	펌 프
1986	4	4	31	20	-	-	-	-	-	-
1987	4	4	31	20	-	-	-	-	-	-
1988	4	4	31	20	-	-	-	-	-	-
1989	4	4	31	20	-	-	-	-	-	-
1990	3	3	444	101	-	-	-	-	28	9
1991	5	6	602	146	-	-	-	-	53	15

자료 : 세무과

중기등록현황 (속)

단위 : 대

연도별	골재살포기	천공기	아스팔트			항타 및 항발기	사리채취기	준설선
			믹싱크래프트	휘니셔	살포기			
1986	-	-	-	-	-	-	-	-
1987	-	-	-	-	-	-	-	-
1988	-	-	-	-	-	-	-	-
1989	-	-	-	-	-	-	-	-
1990	-	-	-	-	-	-	-	-
1991	-	1	-	-	-	-	-	-

자료 : 세무과

14. 도시계획현황

단위 : km²

연도별	계획인구 (명)	계획면적 (km ²)	용도지역					미지정
			주거	상업	공업	자연녹지	생산녹지	
1986	350,000	56.39	10.18	1.18	4.90	38.82	1.31	-
1987	350,000	56.39	10.18	1.18	4.90	17.11	1.31	21.71
1988	350,000	56.39	10.18	1.18	4.90	17.11	1.31	21.71
1989	350,000	56.39	10.18	1.18	4.90	17.11	1.31	21.71
1990	450,000	56.39	10.18	1.18	4.90	17.11	1.31	21.71
1991	450,000	56.39	10.18	1.18	4.90	17.11	1.31	21.71

자료 : 도시과

15. 도시공원현황

단위 : m²

연도별	합계		어린이공원		근린공원		도시자연공원		묘지공원	
	개소	면적	개소	면적	개소	면적	개소	면적	개소	면적
1986	-	-	-	-	-	-	-	-	-	-
1987	-	-	-	-	-	-	-	-	-	-
1988	-	-	-	-	-	-	-	-	-	-
1989	-	-	-	-	-	-	-	-	-	-
1990	-	-	-	-	-	-	-	-	-	-
1991	42	4,484,569	25	40,569	11	1,295,000	6	3,149,000	-	-

자료 : 도시과

16. 건축허가 현황

단위 : 동, ㎡

연도 및 용도별	합 계				
	계	철근철골조	조적조	목조	기타
1986					
동수	391	161	221	7	2
연면적	97,035	72,050	24,308	567	110
1987					
동수	515	156	345	9	5
연면적	124,098	84,137	38,484	731	746
1988					
동수	714	181	501	5	27
연면적	164,311	97,606	61,847	520	4,338
1989					
동수	916	284	591	5	36
연면적	504,197	429,757	69,300	867	4,273
1990					
동수	986	347	542	1	96
연면적	611,191	527,436	69,080	15	14,660
1991					
동수	729	319	360	-	50
연면적	377,992	319,215	47,254	-	11,523
주거용					
동수	375	93	270	-	12
연면적	211,284	178,548	31,741	-	995
농림수산업용					
동수	5	4	-	-	1
연면적	15,948	15,833	-	-	115
광공업용					
동수	28	24	1	-	3
연면적	30,066	26,276	112	-	3,678
상업용					
동수	282	169	83	-	30
연면적	108,633	88,482	14,454	-	5,697
공공용					
동수	-	-	-	-	-
연면적	-	-	-	-	-
문교용					
동수	9	8	1	-	-
연면적	2,237	2,133	104	-	-
사회용					
동수	22	16	2	-	4
연면적	8,538	7,125	375	-	1,038
기타					
동수	8	5	3	-	-
연면적	1,286	818	468	-	-

자료 : 주택과

건축허가현황(속)

단위: 동, ㎡

연도 및 용도별	신축				
	계	철근철골조	조적조	목조	기타
1986					
동수	268	100	166	1	1
연면적	65,216	46,768	18,173	213	62
1987					
동수	421	112	306	-	3
연면적	103,511	68,948	33,935	-	628
1988					
동수	602	146	438	-	18
연면적	144,226	85,497	55,976	-	2,753
1989					
동수	739	226	486	2	25
연면적	471,653	407,751	60,116	574	3,212
1990					
동수	785	322	396	-	67
연면적	585,019	516,298	56,782	-	11,939
1991					
동수	600	266	296	-	38
연면적	343,635	297,948	38,622	-	7,065
주거					
동수	315	89	219	-	7
연면적	206,597	178,312	27,614	-	671
농림수산업용					
동수	5	4	-	-	1
연면적	15,948	15,833	-	-	115
광공업용					
동수	12	12	-	-	-
연면적	16,219	16,219	-	-	-
상업용					
동수	248	149	72	-	27
연면적	98,485	83,009	10,165	-	5,311
공공용					
동수	-	-	-	-	-
연면적	-	-	-	-	-
문교용					
동수	2	2	-	-	-
연면적	506	506	-	-	-
사회용					
동수	14	9	2	-	3
연면적	5,335	3,992	375	-	968
기타					
동수	4	1	3	-	-
연면적	545	77	468	-	-

자료: 주택과

건축허가현황(속)

단위: 동, ㎡

연도 및 용도별	증축개축				
	계	철근철골조	조적조	목조	기타
1986					
동수	104	57	46	-	1
연면적	29,849	24,491	5,310	-	48
1987					
동수	80	44	35	1	-
연면적	18,946	15,189	3,718	39	-
1988					
동수	98	34	54	1	9
연면적	19,018	11,934	5,249	250	1,585
1989					
동수	167	56	100	1	10
연면적	31,448	21,420	8,889	98	1,041
1990					
동수	196	23	144	-	29
연면적	25,202	10,267	12,214	-	2,721
1991					
동수	127	53	62	-	12
연면적	31,288	21,267	5,563	-	4,458
주거용					
동수	59	4	50	-	5
연면적	4,659	236	4,099	-	324
농림수산업용					
동수	-	-	-	-	-
연면적	-	-	-	-	-
공업용					
동수	16	12	1	-	3
연면적	13,847	10,057	112	-	3,678
상업용					
동수	33	20	10	-	3
연면적	7,107	5,473	1,248	-	386
공공용					
동수	-	-	-	-	-
연면적	-	-	-	-	-
문교용					
동수	7	6	1	-	-
연면적	1,731	1,627	104	-	-
사회용					
동수	8	7	-	-	1
연면적	3,203	3,133	-	-	70
기타					
동수	4	4	-	-	-
연면적	741	741	-	-	-

자료: 주택과

건축허가현황(속)

단위:동,㎡

연도 및 용도별	대 수 선				
	계	철근철골조	조적조	목조	기타
1986					
동수	19	4	9	6	-
연면적	1,970	791	825	354	-
1987					
동수	14	-	4	8	2
연면적	1,641	-	831	692	118
1988					
동수	14	1	9	4	-
연면적	1,067	175	622	270	-
1989					
동수	10	2	5	2	1
연면적	1,096	586	295	195	20
1990					
동수	5	2	2	1	-
연면적	970	871	84	15	-
1991					
동수	2	-	2	-	-
연면적	3,069	-	3,069	-	-
주거용					
동수	1	-	1	-	-
연면적	28	-	28	-	-
농림수산업용					
동수	-	-	-	-	-
연면적	-	-	-	-	-
공업용					
동수	-	-	-	-	-
연면적	-	-	-	-	-
상업용					
동수	1	-	1	-	-
연면적	3,041	-	3,041	-	-
공공용					
동수	-	-	-	-	-
연면적	-	-	-	-	-
문화용					
동수	-	-	-	-	-
연면적	-	-	-	-	-
사회용					
동수	-	-	-	-	-
연면적	-	-	-	-	-
기타					
동수	-	-	-	-	-
연면적	-	-	-	-	-

자료: 주택과

17. 토지거래 규제구역 지정 및 처리현황

단위 : km²

연도별	면적	규제구역			규제구역 (%)	처리현황					
		계	허가	신고		계		허가		신고	
						건수	면적	건수	면적	건수	면적
1991	45.83	45.61	24.43	21.18	100	432	0.4	369	0.3	63	0.1

자료 : 도시과

X. 운수 및 통신

1. 자동차등록현황

단위 : 대

연도별	총계				승용차			
	계	관용	자가용	영업용	계	관용	자가용	영업용
1986	4,516	115	3,022	1,379	1,691	40	1,020	631
1987	5,342	126	3,786	1,430	2,079	42	1,348	689
1988	6,891	153	5,234	1,504	2,907	68	2,142	697
1989	9,085	163	7,239	1,683	4,342	71	3,474	797
1990	12,196	179	10,003	2,014	6,191	76	5,164	951
1991	15,536	201	12,898	2,437	8,355	84	7,271	1,000

자동차등록현황(속)

연도별	버스				화물차				특수차			
	계	관용	자가용	영업용	계	관용	자가용	영업용	계	관용	자가용	영업용
1986	522	17	339	166	2,271	58	1,652	561	32	-	11	21
1987	655	21	475	159	2,576	63	1,952	561	32	-	11	21
1988	878	21	700	157	3,037	64	2,382	591	69	-	10	59
1989	1,096	37	881	178	3,598	55	2,874	669	49	-	10	39
1990	1,345	41	1,096	208	4,548	61	3,712	775	112	1	31	80
1991	1,531	47	1,266	218	5,421	67	4,339	1,015	229	3	22	204

자료 : 산업과

2. 영업용자동차 업종별 수송실적

단위 : 여객 : 천명, 화물 : 톤

연도별	여객					
	계		시 외 버 스		시 내 버 스	
	보유대수	수송량	보유대수	수송량	보유대수	수송량
1986	786	62,149	-	-	131	40,462
1987	845	62,952	-	-	131	40,826
1988	922	69,843	-	-	131	45,002
1989	990	70,931	-	-	141	44,158
1990	1,070	76,919	-	-	141	47,685
1991	1,122	78,244	-	-	159	47,105

영업용자동차 업종별 수송실적 (속)

연도별	여객			
	택 시		전 세	
	보유대수	수송량	보유대수	수송량
1986	629	21,428	26	259
1987	688	21,820	26	306
1988	766	24,638	25	203
1989	816	26,500	33	273
1990	892	28,960	37	274
1991	926	30,860	37	279

영업용자동차 업종별 수송실적 (속)

연도별	화물					
	계		노 선		구 역	
	보유대수	수송량	보유대수	수송량	보유대수	수송량
1986	543	1,403	-	-	543	1,403
1987	586	1,625	-	-	586	1,625
1988	628	1,788	-	-	628	1,788
1989	718	2,026	-	-	718	2,026
1990	768	2,168	-	-	768	2,168
1991	954	2,691	-	-	954	2,691

자료 : 교통행정과

3. 교통사고 발생 (자동차)

단위 : 건수, 명

연도별	건 수	피 해	
		사 망	부 상
1986	720	38	792
1987	936	29	1,060
1988	1,040	41	1,183
1989	1,253	47	1,206
1990	1,828	39	1,301
1991	1,917	45	1,522

4. 자동차단속 및 처리사항

단위 : 건수

연도별	건 수	위 반 사 항						
		속 도	추 월	회 전	음주운전	무 면 허	차선위반	정원초과
1986	6,177	188	57	335	8	40	270	299
1987	3,673	160	23	199	1	1	110	125
1988	11,395	307	64	329	17	9	258	292
1989	21,638	133	85	657	7	48	273	349
1990	36,643	1,159	91	1,202	374	66	1,017	1,187
1991	50,087	1,745	145	2,144	432	-	924	1,337

자동차단속 및 처리사항 (속)

연도별	위 반 사 항					
	정 원 초 과	주 정 차	불 법 영 업	적 재	정 비 불 량	기 타
1986	37	2,106	21	254	-	2,562
1987	45	1,538	2	290	-	1,179
1988	85	6,744	3	371	2	2,914
1989	74	11,646	21	315	-	8,030
1990	77	14,715	11	305	-	16,439
1991	9	9,199	1	687	-	33,464

자료 : 목포경찰서('91년 전남지방경찰청 자료)

자동차 단속 및 처리상황 (속)

단위 : 건수

연도별	차 종 별					용 도 별	
	버 스	승 용 차	화 물 차	특 수 차	기 타	관 용	자 가 용
1986	843	2,399	2,506	-	429	-	3,337
1987	492	1,584	1,462	-	135	-	1,761
1988	867	4,858	5,354	-	316	-	7,131
1989	1,423	7,492	8,737	-	3,986	-	13,168
1990	3,884	15,918	13,913	-	2,928	-	23,301
1991	4,838	27,994	15,346	-	1,909	-	35,029

자동차 단속 및 처리상황 (속)

연도별	용 도 별		처 리 상 황				
	영 업 용	기 타	입 건	즉 심	훈 방	통 고 처 분	기 타
1986	2,729	111	30	82	-	6,011	54
1987	1,897	15	6	66	-	3,551	50
1988	3,966	298	18	171	-	11,119	87
1989	8,456	14	203	115	-	21,274	46
1990	13,342	-	485	111	-	36,047	-
1991	15,058	-	433	785	-	48,797	72

자 료 : 목포경찰서('91년 전남지방경찰청 자료)

5. 운전면허소지자

단위 : 명

연도별	총 계	1 종					2 종			
		계	대 형	보 통	소 형	특 수	계	보 통	소 형	원 동 기
1986	19,494	16,300	2,132	14,074	-	94	3,194	726	17	2,451
1987	20,037	16,066	2,326	13,737	-	3	3,971	981	7	2,983
1988	20,701	17,916	2,455	15,458	-	3	2,785	1,661	6	1,118
1989	26,831	20,940	2,809	18,128	-	3	5,891	2,953	7	2,931
1990	31,705	22,554	3,162	19,390	-	2	9,151	4,423	10	4,718
1991	37,202	24,944	3,710	21,230	-	4	12,258	7,547	10	4,701

자 료 : 목포경찰서('91년 전남지방경찰청 자료)

6. 운전면허발급상황

단위 : 명

연도별	계 합격	1 중				2 중			
		계	대형	보통	특수	계	보통	소형	원동기
		합격	합격	합격	합격	합격	합격	합격	합격
1986	4,540	3,413	412	2,954	47	1,127	176	4	947
1987	3,558	2,262	288	1,953	21	1,296	208	4	1,084
1988	4,094	3,155	258	2,892	5	939	736	2	201
1989	5,070	3,308	299	2,999	10	1,762	1,273	9	480
1990	7,000	3,253	461	2,773	19	3,747	1,612	14	2,121
1991	8,015	4,127	636	3,454	37	3,888	3,357	8	527

자료 : 목포경찰서 ('91 전남지방경찰청자료)

7. 주차장 현황

단위 : ㎡(면적)

연도별	합 계								
	공			영			민		
	개소	면수	면적	개소	면수	면적	개소	면수	면적
1986
1987
1988
1989
1990	131	3,209	-	7	940	-	124	2,269	-
1991	281	9,237	74,865	35	4,488	57,446	246	4,749	67,419

주차장 현황(속)

연도별	노 상						노 외		
	공			민			공		
	개소	면수	면적	개소	면수	면적	개소	면수	면적
1986
1987
1988
1989
1990	7	940	-	-	-	-	-	-	-
1991	34	4,238	55,094	-	-	-	1	250	2,352

자료 : 교통행정과, 주택과

주차장 현황 (속)

연도별	노 외			건 축 물 부 설					
	민 영			공 영			민 영		
	개 소	면 수	면 적	개 소	면 수	면 적	개 소	면 수	면 적
1986
1987
1988
1989
1990	8	150	-	-	-	-	116	2,119	-
1991	15	891	9,041	-	-	-	231	3,858	58,378

자료 : 교통행정과, 주택과

8. 철도수송실적

단위(여객 : 인, 화물 : 톤, 금액 : 천원)

연도별	여 객			화 물		
	승 차 인 원	강 차 인 원	여 객 수 입	발 송 톤 수	도 착 톤 수	화 물 수 입
1986	1,243,391	1,320,364	3,532,127	314,667	114,060	800,386
1987	1,174,176	1,313,923	3,193,112	311,357	157,716	659,038
1988	1,263,907	1,335,451	3,579,193	204,961	160,648	501,114
1989	1,133,030	1,213,721	4,007,821	186,353	160,600	512,399
1990	1,068,580	1,197,296	4,289,755	251,945	174,393	694,050
1991	1,155,549	1,273,164	5,260,518	246,108	163,551	667,436
목 포 역	1,146,866	1,249,304	5,245,310	153,517	113,399	417,534
임성리역	8,683	23,860	15,208	92,591	50,152	249,902

자료 : 목포역, 임성리역

9. 관광업체 현황

연도별	관 광 호 텔 업										여 행 알 선 업		
	계		특 급		1 급		2 급		3 급		계	국 제 (외)	국 내
	호 텔 수	객 실 수	호 텔 수	객 실 수	호 텔 수	객 실 수	호 텔 수	객 실 수	호 텔 수	객 실 수			
1991	3	199	-	-	2	163	-	-	1	36	19	4	15

자료 : 문화예술과

10. 시 전산기기보유 현황

연도 및 시군별	계	주 전 산 기 (대)				다 기 능 사 무 기 기 (W/S조)					온 라 인 통 신 회 선 (회선)			
		소 계	일 업무용	반 행당	정 용	소 계	주 등 록 용	민 부 동 산	자 동 차	교 업 무 용	소 계	전 용	구 내	DNS
1991	-	-	-	-	107	70	3	3	31	32	28	4	-	

자료 : 총무과

11. 우편관서현황

단위 : 개소

연도 및 우체국별	우 편 관 서					
	계	일 반	별 정	군 사	분 국	분 실
1986	6	5	-	-	1	-
1987	7	6	-	-	1	-
1988	8	6	-	-	2	-
1989	9	7	-	-	2	-
1990	10	7	-	-	3	-
1991	12	9	1	-	2	-
목 포	1	1	-	-	-	-
창 평	1	1	-	-	-	-
산 정	1	1	-	-	-	-
용 해	1	1	-	-	-	-
양 동	1	1	-	-	-	-
유 달	1	1	-	-	-	-
해 전	1	-	-	-	1	-
전문대	1	-	-	-	1	-
삼 학 도	2	1	1	-	-	-
대 성 동	1	1	-	-	-	-
죽 교 동	1	1	-	-	-	-

자료 : 목포우체국

12. 우편물 취급상황

단위 : 천통

연도 및 우체국별	국					내			
	총 계			보 통		특 수		소 포	
	계	접 수	배 달	접 수	배 달	접 수	배 달	접 수	배 달
1986	12,499	6,212	6,287	5,783	5,873	380	367	49	47
1987	14,190	7,241	6,949	6,867	6,510	334	390	40	49
1988	15,603	6,751	8,852	6,321	8,353	387	440	43	59
1989	20,190	9,210	10,980	8,753	10,398	392	486	65	96
1990	19,503	7,616	11,887	7,087	11,295	463	501	66	91
1991	21,727	9,081	12,646	8,507	11,959	489	579	85	108
목 포	21,379	8,733	12,646	8,507	11,959	185	579	41	108
창 평	98	98	-	-	-	81	-	17	-
산 정	39	39	-	-	-	32	-	7	-
용 해	93	93	-	-	-	91	-	2	-
양 동	19	19	-	-	-	15	-	4	-
유 달	64	64	-	-	-	55	-	9	-
해 전	7	7	-	-	-	6	-	1	-
전문대	5	5	-	-	-	4	-	1	-
삼 학	22	22	-	-	-	19	-	3	-
대성동	1	1	-	-	-	1	-	-	-

우편물 취급상황 (속)

연도 및 우체국별	국					제			
	총 계			보 통		특 수		소 포	
	계	접 수	배 달	접 수	배 달	접 수	배 달	접 수	배 달
1986	75,569	46,596	28,973	44,345	27,678	1,453	914	798	381
1987	67,627	40,345	27,282	38,101	25,835	1,370	862	874	585
1988	90,759	62,119	28,640	59,705	27,392	1,503	919	911	329
1989	69,417	49,899	9,518	47,188	18,224	1,524	866	1,187	428
1990	59,511	43,273	16,238	39,937	14,866	2,122	910	1,214	462
1991	59,147	45,497	13,650	43,573	12,357	1,027	758	897	535
목 포	57,779	44,129	13,650	43,260	12,357	788	758	74	535
창 평	430	430	-	1	-	63	-	366	-
산 정	164	164	-	-	-	58	-	106	-
용 해	341	341	-	285	-	19	-	37	-
양 동	69	69	-	-	-	9	-	60	-
유 달	214	214	-	-	-	46	-	168	-
해 전	29	29	-	-	-	21	-	8	-
전문대	8	8	-	-	-	6	-	2	-
삼학도	86	86	-	-	-	15	-	71	-
대성동	27	27	-	20	-	2	-	5	-

자료 : 목포우체국

13. 우편요금 수입현황

단위 : 천원

연도 및 구분	총 계			보 통		
	계	국 내	국 제	계	국 내	국 제
1986	702,447	661,229	41,218	383,286	363,241	20,045
1987	841,002	802,487	38,515	530,848	511,042	19,806
1988	770,172	719,191	50,981	454,912	428,075	26,837
1989	978,587	927,325	51,262	594,439	572,396	22,043
1990	1,043,518	993,376	50,142	596,330	578,779	17,551
1991	1,312,444	1,259,511	52,933	773,118	752,181	20,937
목포	994,518	957,352	37,166	772,988	752,181	20,807
창평	93,945	87,009	6,936	1	-	1
산정	33,480	31,563	1,917	-	-	-
용혜	92,890	91,922	968	120	-	120
양동	15,388	14,348	1,040	-	-	-
유달	57,408	53,865	3,543	-	-	-
전문대	3,257	3,189	68	-	-	-
해전	3,681	3,548	133	-	-	-
삼학	16,929	15,869	1,060	-	-	-
대성동	948	846	102	9	-	9

우편요금 수입현황 (속)

연도 및 구분	특 수			소 포		
	계	국 내	국 제	계	국 내	국 제
1986	241,899	233,984	7,915	77,262	64,004	13,258
1987	229,949	225,377	4,572	80,205	66,068	14,137
1988	224,914	219,385	5,529	90,346	71,731	18,615
1989	266,646	258,510	8,136	117,502	96,419	21,083
1990	316,650	306,075	10,575	130,538	108,522	22,016
1991	370,546	363,037	7,509	168,781	144,293	24,487
목포	142,591	136,118	6,473	78,939	69,053	9,886
창평	59,000	58,339	661	34,944	28,670	6,274
산정	20,061	19,962	99	13,419	11,601	1,818
용혜	87,951	87,895	56	4,819	4,027	792
양동	7,912	7,899	13	7,476	6,449	1,027
유달	36,170	36,057	113	21,238	17,808	3,430
전문대	1,958	1,949	9	1,299	1,240	59
해전	3,091	3,049	42	590	499	91
삼학	11,332	11,301	31	5,597	4,568	1,029
대성동	480	468	12	459	378	81

자료 : 목포우체국

14. 우편물접수특수취급현황

단위 : 통, 금액 : 천원

연도 및 우체국별	민원우편		특급우편		우취회원 명	우편특산품 접수 수량	기념우표류 판매	
	건수	금액	국내	국제			건수	금액
1990	181	8,546	7,042	571	594	1,952	879,478	140,805
1991	105	6,551	7,496	236	383	1,439	573,253	109,226
목포	3	3,145	3,279	236	308	631	261,890	48,411
산정동	2	437	768	-	8	128	62,089	12,673
유달산	24	809	990	-	-	134	53,972	10,938
용해동	-	388	-	-	-	88	32,769	6,688
양동	-	176	-	-	-	94	33,398	6,774
해전	-	63	-	-	17	75	7,879	1,439
전문대	-	14	-	-	-	35	7,827	1,297
삼학도	-	93	-	-	50	58	23,337	5,254
창평동	67	1,426	2,459	-	-	190	86,202	15,074
대성동	9	-	-	-	-	1	3,890	678
죽교동	-	-	-	-	-	5	-	-

자료 : 목포우체국

15. 체신금융 취급상황

단위 : 천건, 천원

연도 및 우체국별	우편환송금		우편환지급		자기앞수표발행		공과금수납	
	건수	금액	건수	금액	건수	금액	건수	금액
1990	35	6,975,068	54	9,692,398	274	178,233,885	542	25,319,854
1991	29	4,649,594	41	6,992,572	305	211,661,952	617	31,033,982
목포	9	1,954,075	17	3,093,562	124	95,022,559	244	21,070,590
산정동	3	490,836	5	937,424	33	17,902,800	72	1,459,223
유달산	4	718,055	4	823,915	51	41,059,617	108	2,224,138
용해동	2	148,526	2	369,310	20	10,145,800	21	891,013
양동	1	229,617	4	754,491	14	7,585,500	49	855,295
해전	1	27,889	1	72,532	4	1,248,300	5	254,613
전문대	1	22,017	1	27,667	4	1,014,100	4	137,616
삼학도	1	189,516	1	235,958	11	5,960,200	22	952,049
창평동	5	857,789	4	665,956	42	31,314,776	84	3,070,782
대성동	1	7,057	1	11,244	1	257,900	4	56,388
죽교동	1	4,217	1	513	1	150,400	4	62,275

자료 : 목포우체국

체신금융 취급상황 (속)

단위 : 명, 천원

연도 및 우체국별	체신예금		체신보험		
	가입자수	예금고	가입자수	월납입금액	계약고
1990	69,219	20,702,886	6,284	219,883	22,560,377
1991	75,652	22,452,595	6,467	516,854	24,983,500
목포	32,008	8,274,109	4,810	363,024	17,922,564
산정동	11,267	3,515,264	365	34,779	1,602,008
유달산	5,897	2,675,344	281	27,777	1,212,700
용해동	3,379	1,027,323	139	11,996	567,800
양동	7,184	2,819,055	287	25,252	1,221,000
해전	1,568	318,579	104	8,119	361,628
전문대	2,083	204,687	41	2,377	97,600
삼학도	2,069	660,332	103	10,885	467,200
창평동	9,455	2,694,817	312	30,046	1,409,500
대성동	305	134,255	14	1,384	70,200
죽교동	437	128,830	11	1,215	51,300

자료 : 목포우체국

16. 전화기보유 및 전화가입자현황

단위 : 대

연도별	방식별 보유현황		시설수	가입자수			공중전화
	계	자동식		계	업무용	주택용	
1986	57,920	57,920	66,600	56,717	13,569	43,148	1,203
1987	62,881	62,881	66,600	61,581	14,210	47,371	1,300
1988	73,688	73,688	76,600	72,260	16,148	56,112	1,428
1989	82,773	82,773	90,800	80,847	17,527	63,320	1,926
1990	91,130	91,130	103,900	89,029	19,245	69,784	2,101
1991	105,526	105,526	115,900	96,029	21,420	74,609	2,263

자료 : 한국통신 목포전화국

17. 국내전보 취급현황

단위 : 통

연도별	총 계	발 신			수 신		
		계	유 료	무 료	계	유 료	무 료
1986	88,746	46,374	45,285	1,089	42,372	41,091	1,281
1987	100,524	53,583	52,448	1,135	46,941	45,256	1,685
1988	123,330	64,844	63,676	1,168	58,486	57,209	1,277
1989	208,549	100,843	99,374	1,469	107,706	105,764	1,942
1990	172,802	77,731	76,433	1,298	95,071	93,600	1,471
1991	157,152	80,794	79,379	1,415	76,358	74,972	1,386

자료 : 한국통신 목포전화국

XI. 해운항만

1. 선박 입항 실적

(단위 : 천톤)

연도별	총 계		외 항 선						연 안 선	
			소 계		국 적 선		외 국 선			
	척	톤	척	톤	척	톤	척	톤	척	톤
1989	11,261	2,140	127	806	80	349	47	457	11,134	1,133.4
1990	12,336	2,798	172	1,178	101	401	71	777	12,164	1,620
1991	12,457	2,931	166	1,187	77	373	89	814	12,291	1,744

자료 : 목포지방해운항만청

2. 선박 출항 실적

연도별	총 계		외 항 선						연 안 선	
			소 계		국 적 선		외 국 선			
	척	톤	척	톤	척	톤	척	톤	척	톤
1989	11,382	2,167	128	782	82	358	46	429	11,254	1,385
1990	12,265	2,775	171	1,178	100	401	71	777	12,094	1,597
1991	12,445	2,887	162	1,147	80	349	82	798	12,283	1,740

자료 : 목포지방해운항만청

3. 등록 선박 현황

연도별	총 계		강 선									
	척	톤	여객선		화물선		유조선		예선		기타	
			척	톤	척	톤	척	톤	척	톤	척	톤
1989	426	24,300	53	8,661	45	6,274	20	438	11	285	53	4,996
1990	446	26,823	58	9,365	52	6,851	20	1,156	17	613	51	5,075
1991	416	27,169	54	9,390	47	6,838	22	1,967	22	922	48	4,833

등록 선박 현황 (속)

연도별	목 선						기타 선	
	여객선		화물선		유조선		척	톤
	척	톤	척	톤	척	톤		
1989	-	-	135	2,561	-	-	109	1,085
1990	-	-	128	2,424	-	-	120	1,339
1991	-	-	109	2,157	-	-	114	1,062

자료 : 목포지방해운항만청

4. 정기 여객선 수송 실적

단위 : 명, %

연도별	총 계		외 국 선						연 안 선	
	여객	화물	소 계		이국선박		외국선박		여객	화물
			여객	화물	여객	화물	여객	화물		
1989	2,777,321	191,207	-	-	-	-	-	-	2,777,321	191,207
1990	2,651,201	419,680	-	-	-	-	-	-	2,651,201	419,680
1991	2,854,144	13,869,980	-	-	-	-	-	-	2,854,144	13,869,980

자료 : 목포지방 해운항만청

5. 해난사고 종류

단위: 건

연도별	계	충돌	침몰	화재	좌초	기관손상	구손상
1986	-	-	-	-	-	-	-
1987	-	-	-	-	-	-	-
1988	-	-	-	-	-	-	-
1989	6	2	-	-	-	1	1
1990	10	6	2	-	-	1	-
1991	19	5	1	1	1	3	-

해난사고 종류(속)

연도별	조난	전복	시설물손상	접촉	안전운항저해	사상	기타
1986	-	-	-	-	-	-	-
1987	-	-	-	-	-	-	-
1988	-	-	-	-	-	-	-
1989	-	-	-	1	-	1	-
1990	-	-	-	-	1	-	-
1991	-	1	2	4	-	-	1

자료: 목포지방 해운항만청

6. 해난 사고 원인

단위: 건

연도별	계	운항과실	승무원자격	기관취급불량	재질및구조	기상통보	화기취급불량	불가항력	미상	기타
1986	-	-	-	-	-	-	-	-	-	-
1987	-	-	-	-	-	-	-	-	-	-
1988	-	-	-	-	-	-	-	-	-	-
1989	6	5	-	-	1	-	-	-	-	-
1990	10	6	-	-	1	-	-	1	2	-
1991	19	11	-	3	2	-	1	-	-	2

자료: 목포지방 해운항만청

7. 해난사고 선종 및 피해인명

단위 : 척, 명

연도별	선종별					
	계	여객선	화물선	원목선	어선	유조선
1986	-	-	-	-	-	-
1987	-	-	-	-	-	-
1988	-	-	-	-	-	-
1989	6	3	3	-	-	-
1990	10	5	2	-	-	2
1991	19	10	6	-	-	1

해난사고 선종 및 피해인명 (속)

연도별	선종별		인명피해			
	예선	기타	계	부상	실종	사망
1986	-	-	-	-	-	-
1987	-	-	-	-	-	-
1988	-	-	-	-	-	-
1989	-	-	1	-	1	-
1990	-	1	-	-	-	-
1991	2	-	57	51	6	-

자료 : 목포지방 해운항만청

Ⅷ. 보건 및 사회복지

1. 의료기관 분포현황

연도 및 동별	종합병원		병원		의원	특수 병원	치과 병원	한방 병원	부설 의원	조산소	보건소	보건 지소	보건 진료소
	개소	병상수	개소	병상수									
1986	1	200	7	304	49	1	13	7	-	11	1	-	-
1987	1	200	7	304	53	1	17	6	-	11	1	-	-
1988	1	200	7	304	55	1	19	6	-	11	1	-	-
1989	1	200	7	304	60	1	21	8	-	12	1	-	-
1990	1	200	7	344	68	1	26	8	-	12	1	-	-
1991	1	200	8	406	66	1	37	8	-	6	1	-	-
용당 1	-	-	-	-	6	-	3	-	-	2	-	-	-
용당 2	-	-	-	-	7	-	4	1	-	1	-	-	-
산정 1	-	-	-	-	3	-	2	-	-	-	-	-	-
산정 2	-	-	-	-	2	-	1	1	-	1	-	-	-
산정 3	-	-	-	-	-	-	2	-	-	-	-	-	-
대성 1	1	200	-	-	-	-	-	-	-	-	-	-	-
대성 2	-	-	-	-	-	-	1	-	-	-	-	-	-
양동	-	-	-	-	-	-	-	-	-	-	-	-	-
북교	-	-	-	-	-	-	-	-	-	1	-	-	-
남교	-	-	1	22	2	-	1	-	-	-	-	-	-
호남	-	-	1	25	18	-	8	2	-	-	-	-	-
죽동	-	-	-	-	9	-	6	-	-	1	-	-	-
무안	-	-	1	60	14	-	2	2	-	-	-	-	-
동명	-	-	1	33	-	-	1	-	-	-	-	-	-
영해	-	-	1	40	3	-	1	-	-	-	-	-	-
유달	-	-	1	28	1	-	-	2	-	-	-	-	-
만호	-	-	-	-	-	-	1	-	-	-	-	-	-
서산	-	-	-	-	-	-	-	-	-	-	-	-	-
은금	-	-	-	-	-	-	-	-	-	-	-	-	-
죽교 1	-	-	-	-	-	-	1	-	-	-	1	-	-
죽교 2	-	-	-	-	1	-	-	-	-	-	-	-	-
죽교 3	-	-	-	-	-	-	-	-	-	-	-	-	-
달성	-	-	-	-	-	-	-	-	-	-	-	-	-
대반	-	-	-	-	-	-	-	-	-	-	-	-	-
이로	-	-	2	198	-	-	3	-	-	-	-	-	-
충무	-	-	-	-	-	-	-	-	-	-	-	-	-
연동	-	-	-	-	-	-	-	-	-	-	-	-	-
삼향	-	-	-	-	-	1	-	-	-	-	-	-	-

자료 : 보건소

2. 보건소 요원현황

단위 : 명

연도별	계	의사	치과	약사	임상	방사	간호사	간호	치과	보건직	행정직	기타
			의사		병리사	선사		조무사	위생사			
1986	44	1	1	-	3	-	8	9	-			22
1987	49	2	2	-	3	1	8	9	-			24
1988	48	2	2	-	3	1	8	9	-			23
1989	40	2	-	-	2	1	3	9	-			23
1990	52	2	-	-	2	1	9	9	-			29
1991	54	2	1	-	3	2	12	11	1	6	4	12

자료 : 보건소

3. 보건소 진료실적

단위 : 명

연도별	집 단 검 진 수					환자 치료 연 인원	
	총 계	결 핵	성 병	치 과	기 타	총 계	결 핵
1986	49,171	5,983	17,868	1,483	23,837	52,000	3,736
1987	12,562	912	10,050	800	800	67,139	3,966
1988	21,005	5,478	13,649	1,878	-	66,946	424
1989	19,260	19,260	-	-	-	112,417	90,037
1990	7,821	7,821	-	-	-	78,495	2,621
1991	826	826	-	-	-	54,058	2,112

자료 : 보건소

보건소 진료실적(속)

단위 : 명

연도별	환 자 치 료 연 인 원					
	성 병	소 아 과	산 부 인 과	치 과	기 생 충 병	기 타(내과)
1986	934	18,867	24,246	3,845	372	-
1987	15,234	4,374	-	3,839	-	39,726
1988	11,895	-	-	2,488	-	52,139
1989	1,775	807	-	2,795	225	16,778
1990	7,798	960	-	1,760	6,400	58,956
1991	8,054	641	-	980	5,200	37,071

자 료 : 보건소

4. 의료인 분포현황

단위 : 명

연도별	총 계	의 사	한지의사	치과 의사		한 의 사	한 지 한 의 사		약 사	조 산 사	간 호 사	기 타
				치과 의사	한 지 치과 의사		한 지 한 의 사	한 의 사				
1986	456	117	-	27	-	7	-	98	31	176	-	
1987	482	129	-	22	-	6	-	111	32	182	-	
1988	498	149	-	26	-	6	-	113	20	184	-	
1989	531	158	-	28	-	8	-	119	35	183	-	
1990	571	180	-	29	-	8	-	130	40	184	-	
1991	615	175	-	39	-	8	-	140	37	216	-	

자 료 : 보건소

5. 의약품 제조 및 판매

단위 : 개소

연도 및 동별	제조업소		판매업소					의료용구 위생용품
	계	의료용구	계	약국	도매상	약종상	한약업사	
1986	-	-	220	98	7	7	44	64
1987	-	-	231	111	7	7	42	64
1988	-	-	233	113	7	7	42	64
1989	1	1	239	119	7	7	42	64
1990	-	-	250	121	9	7	47	66
1991	1	1	218	128	13	7	49	21
용당1	1	1	15	9	2	-	4	-
용당2	-	-	13	10	-	-	2	1
산정1	-	-	26	15	1	-	7	3
산정2	-	-	7	4	-	-	1	2
산정3	-	-	8	6	-	-	1	1
대성1	-	-	5	3	-	-	2	-
대성2	-	-	2	1	-	-	1	-
양동	-	-	4	2	-	-	1	1
복교	-	-	3	2	-	-	1	-
남교	-	-	11	4	1	1	4	1
호남	-	-	27	12	3	-	7	5
죽동	-	-	8	5	-	-	3	-
무안	-	-	9	5	-	1	1	2
동명	-	-	3	2	1	-	-	-
영해	-	-	16	8	4	-	4	-
유달	-	-	7	3	1	-	2	1
만호	-	-	13	10	-	-	3	-
서산	-	-	4	3	-	1	-	-
은금	-	-	-	-	-	-	-	-
죽교1	-	-	2	1	-	1	-	-
죽교2	-	-	3	3	-	-	-	-
죽교3	-	-	-	-	-	-	-	-
달성	-	-	1	-	-	1	-	-
대반	-	-	-	-	-	-	-	-
이로	-	-	21	12	-	1	4	4
충무	-	-	-	-	-	-	-	-
연동	-	-	8	8	-	-	-	-
삼향	-	-	2	-	-	1	1	-

자료 : 보건소

6. 예방접종 실적

단위 : 명

연도별	장티푸스	D·T	D·P·T	폴리오 (소아마비)	B·C·G
1986	7,142	5,120	20,770	21,713	10,376
1987	7,100	4,600	14,679	15,697	9,391
1988	5,291	5,003	22,145	24,741	8,279
1989	6,290	3,657	10,131	10,196	8,510
1990	5,093	5,280	14,054	21,386	8,869
1991	3,767	3,773	10,205	11,855	9,022

예방접종 실적(속)

연도별	일본뇌염	M·M·R	렙토스 프라증	유행성 출혈열	기타
1986	79,122	4,187	-	-	-
1987	83,112	4,039	-	-	-
1988	89,487	6,939	-	-	-
1989	78,330	2,580	-	-	-
1990	112,468	4,401	-	-	-
1991	82,862	3,129	1,510	-	-

자료 : 보건소

7. 나환자현황

단위 : 명

연도별	총 계			재 가		
	계	남	여	계	남	여
1986	21	17	4	21	17	4
1987	21	17	4	21	17	4
1988	19	14	5	19	14	5
1989	13	10	3	13	10	3
1990	9	8	1	9	8	1
1991	9	8	1	9	8	1

자료 : 보건소

8. 결핵 환자 현황

단위 : 명

연도별	연 말 현 재					증 가					
	총 계	양 성	음 성	재치료	요관찰	계	신규등록	전 입	재등록	관리전환	기 타
1986	580	194	176	23	187	640	527	16	25	-	72
1987	443	184	122	18	119	466	393	22	21	30	-
1988	434	125	133	10	166	482	428	10	29	15	-
1989	467	122	142	15	188	538	477	11	23	27	-
1990	449	98	107	2	242	539	500	20	12	7	-
1991	395	64	98	3	230	489	453	9	13	14	-

결핵환자현황(속)

연도별	감					소					
	계	완 치	관찰완료	사 망	전 출	중 단	진단변경	타의료기관	관리전환	기 타	
1986	620	248	203	10	31	53	1	21	37	16	
1987	602	307	138	4	25	56	8	31	30	3	
1988	490	276	70	15	36	37	2	39	15	-	
1989	505	289	117	5	18	18	6	25	27	-	
1990	557	335	139	3	12	25	3	32	7	1	
1991	542	268	204	3	-	22	2	26	14	3	

자료 : 보건소

9. 성병 검진 현황

단위 : 명

연도별	수 검 자	검 진 결 과		성 병 감 염 별		
		건 강	보 균 자	매 득	임 질	미상(비임균성)
1986	-	-	-	-	-	-
1987	-	-	-	-	-	-
1988	7,722	6,117	1,605	85	6	1,514
1989	6,702	5,695	1,007	46	5	956
1990	6,732	5,738	994	93	17	884
1991	12,370	11,780	590	141	4	445

자료 : 보건소

10. 부정의료업자 단속실적

단위 : 명

연도별	적 발 상 황				
	계	무면허업자	표방위반	시설위반	기타
1986	20	4	6	6	4
1987	1	-	1	-	-
1988	4	2	-	1	1
1989	2	-	-	2	-
1990	-	-	-	-	-
1991	5	2	2	-	1

부정의료업자 단속실적 (속)

연도별	처 리 상 황				
	계	고발	업무정지	시설개수	경고·시정지시
1986	20	4	-	6	10
1987	1	-	-	1	-
1988	4	3	-	1	-
1989	2	-	-	2	-
1990	-	-	-	-	-
1991	5	1	2	-	2

자료 : 보건소

11. 가족계획 사업실적

단위 : 명

연도별	총계	불임시술			자궁내장치 시술	큰뭍 (갑)	먹는피임약 (주기)	월경 조정시술
		계	정관	난관				
1986	13,711	1,711	239	1,472	1,432	6,406	3,173	989
1987	18,855	1,742	181	1,561	1,358	11,753	2,878	1,124
1988	13,028	1,028	155	873	1,250	7,852	2,191	707
1989	11,882	792	172	620	1,285	7,241	2,195	369
1990	7,539	554	143	411	931	5,153	899	2
1991	7,846	304	117	187	757	6,316	469	-

자료 : 보건소

12. 제12종 법정전염병발생 및 사망현황

단위 : 명

연도별	1 종 전염병			
	장티푸스		사망	
	발생	사망	발생	사망
1986	-	-	-	-
1987	-	-	-	-
1988	1	-	-	-
1989	-	-	-	-
1990	-	-	-	-
1991	-	-	-	-

제12종 법정전염병발생 및 사망현황 (속)

연도별	2 종 전염병							
	백일해		홍역		유행성이하선염		기타	
	발생	사망	발생	사망	발생	사망	발생	사망
1986	1	-	6	-	32	-	-	-
1987	8	-	6	-	3	-	6	-
1988	-	-	1	-	20	-	-	-
1989	-	-	54	-	22	-	-	-
1990	-	-	20	-	18	-	1	-
1991	-	-	5	-	-	-	6	-

자료 : 보건소

13. 식품접객업소현황

단위 : 개소

연도별	계	유흥음식점				과자영업용	다방업
		대중음식점	인삼찻집	일반유흥음식점	무도유흥음식점		
1986	867	608	6	64	4	17	168
1987	1,020	735	6	76	5	20	178
1988	1,081	792	6	67	3	24	189
1989	1,224	899	6	86	3	23	207
1990	1,326	998	-	83	5	30	210
1991	1,598	1,254	-	83	5	33	223

주) 식품유생법 개정으로 인삼찻집을 다방업에 포함.

자료 : 위생과

14. 식품제조·가공업소 현황

단위: 개소

연도별	총계	식품제조·가공업							
		소계	과자류	당류	아이스크림류	유가공품	식육제품	어육제품	절임식품
1986	-	-	-	-	-	-	-	-	-
1987	-	-	-	-	-	-	-	-	-
1988	-	-	-	-	-	-	-	-	-
1989	87	51	6	-	-	-	2	2	5
1990	160	51	6	-	-	-	2	2	7
1991	184	63	8	-	-	-	2	9	9

식품제조·가공업소 현황(속)

연도별	식품제조·가공업									
	김치제조	통조림	건포류	두부류	유지					인스턴트류
					정식용유	압착유	마가린	면류	인스턴트류	
1986	-	-	-	-	-	-	-	-	-	-
1987	-	-	-	-	-	-	-	-	-	-
1988	-	-	-	-	-	-	-	-	-	-
1989	-	-	8	2	2	18	-	6	-	-
1990	-	1	6	2	1	19	-	5	-	-
1991	-	1	6	2	1	20	-	5	-	-

식품제조·가공업소현황(속)

연도별	식품제조·가공업								
	소계	다류	청량과채류등음료	보존음료수	인스턴트식품	건강보조식품	특수영양식품	조미식품	
								장류	식초
1986	-	-	-	-	-	-	-	-	-
1987	-	-	-	-	-	-	-	-	-
1988	-	-	-	-	-	-	-	-	-
1989	36	-	-	-	-	-	-	-	-
1990	109	-	-	-	-	-	-	-	-
1991	121	-	-	-	-	-	-	-	-

자료: 위생과

식품제조·가공업소현황 (속)

단위 : 개소

연도별	식품제조·가공업												
	조미식품		도시락	주류	인삼제품	식용얼음	식품가공업					첨가물	식품소분
	기타조미식품	입가공					단가	순공	원료식품	기타식품			
1986	-	-	-	-	-	-	-	-	-	-	-	-	
1987	-	-	-	-	-	-	-	-	-	-	-	-	
1988	-	-	-	-	-	-	-	-	-	-	-	-	
1989	-	-	3	-	9	21	-	-	-	-	-	3	
1990	-	1	3	-	9	64	14	-	13	-	-	5	
1991	1	1	3	-	11	67	19	-	13	-	-	6	

자료 : 위생과

15. 식품 판매 운반처리업 현황

단위 : 개소

연도별	계	식품운반업	식품판매업						식품보존업			용기포장용기류제조업
			유류판매	식품판매	식용얼음	식품자동판매기영업	식품등수입판매	기타	식품조사처리업	식품냉동냉장업		
											1986	
1987	-	-	-	-	-	-	-	-	-	-	-	
1988	-	-	-	-	-	-	-	-	-	-	-	
1989	345	3	16	295	3	21	1	-	-	6	-	
1990	377	4	16	326	3	21	1	-	-	6	-	
1991	423	4	21	304	3	83	2	-	-	6	-	

자료 : 위생과

16. 공중위생관계 영업소현황

단위 : 개소

연도별	총계	숙박업				이·미용업		
		계	호텔	여관	여인숙	계	이용업	미용업
1986	1,139	380	1	112	267	520	211	309
1987	1,228	399	2	129	268	564	218	346
1988	1,243	414	2	145	267	540	202	338
1989	1,254	414	2	159	253	558	186	372
1990	1,422	416	3	165	248	583	184	399
1991	1,319	416	3	168	245	582	187	395

자료 : 위생과

공중위생관계 영업소현황(속)

단위 : 개소

연도별	위 생 관 련 업				위 생 용 품 제 조 업		
	계	세탁업	위생관 리업	위생처리업	계	세척제조업	기타위생용품 제조업
1986	-	-	-	-	-	-	-
1987	-	-	-	-	-	-	-
1988	-	-	-	-	-	-	-
1989	99	97	-	2	-	-	-
1990	144	143	-	1	1	-	1
1991	176	172	2	2	1	-	1

공중위생관계 영업소 현황(속)

연도별	목 업 탕 업						유 기 장 업			
	계	공동탕	가족탕	사우나	수영장	실수 내장	계	당구장	전 자 유기장	기 타
1986	48	48	-	-	-	-	191	113	78	-
1987	49	48	-	-	1	-	216	129	87	-
1988	51	49	-	-	1	1	238	137	101	-
1989	52	47	2	1	1	1	237	129	108	-
1990	52	48	2	2	-	-	226	134	92	-
1991	54	51	1	2	-	-	90	-	90	-

주) 당구장은 신고체육시설에 포함

자료 : 위생과

17. 의료보험조합 및 수혜자현황

단위 : 명

연도별	직 장 조 합				
	조 합 수	사 업 장 수	수 혜 자 수		
			계	피 보험 자	피 부 양 자
1986	1	136	32,364	10,531	21,833
1987	1	122	34,756	11,123	23,633
1988	1	178	38,941	12,144	26,797
1989	1	193	37,798	11,106	26,692
1990	1	212	38,549	11,290	27,259
1991	1	293	53,274	16,213	37,061

자료 : 전남제1지구 의료보험조합

의료보험조합 및 수혜자현황 (속)

단위 : 명

연도별	지 역 조 합		
	조 합 수	수 혜 자	
		세 대 수	피 보 험 자
1986	-	-	-
1987	1	21,890	67,485
1988	1	21,647	65,836
1989	1	22,294	87,334
1990	1	23,293	89,057
1991	1	25,977	97,567

자료 : 목포시의료보험조합

18. 모자보건사업실적

단위 : 명

연도별	등 록 상 황						분 만 개 조	
	신 규 등 록		퇴 록		연 말 현 재 수		조 산 원 직 접	가 정 분 만 (분만셀사용)
	임 산 부	영 유 아	임 산 부	영 유 아	임 산 부	영 유 아		
1986	1,090	2,157	1,939	2,900	420	864	-	79
1987	661	1,839	582	656	440	2,047	377	-
1988	709	1,458	820	591	388	2,914	173	10
1989	765	1,113	632	267	521	3,760	62	-
1990	258	1,963	570	1,465	209	4,258	66	45
1991	231	1,681	305	3,684	135	2,255	10	-

자료 : 보건소

19. 국가보훈대상자 현황

단위 : 명

연도 및 동	합 계	국 가 유 공 자							
		소 계	애국지사	전상공상 군 경	무공보국 수훈자	제일학도 의용군	4·19 상 이	공 상 공무원	국가사회발전 특별공로상이
1986	717	317	1	226	81	-	2	7	-
1987	754	337	1	244	84	-	2	6	-
1988	768	342	1	246	89	-	1	5	-
1989	784	344	-	244	93	-	1	6	-
1990	802	362	-	257	97	-	1	7	-
1991	825	375	-	267	101	-	1	6	-
용당1	66	29	-	21	8	-	-	-	-
용당2	72	35	-	25	8	-	-	2	-
산정1	55	26	-	21	5	-	-	-	-
산정2	73	34	-	24	10	-	-	-	-
산정3	86	34	-	31	2	-	-	1	-
대성1	13	3	-	3	-	-	-	-	-
대성2	19	8	-	4	4	-	-	-	-
양 동	23	10	-	9	1	-	-	-	-
북 교	11	4	-	3	1	-	-	-	-
남 교	5	3	-	3	-	-	-	-	-
호 남	18	6	-	3	3	-	-	-	-
죽 동	15	6	-	4	2	-	-	-	-
무 안	11	3	-	2	1	-	-	-	-
동 명	32	11	-	8	3	-	-	-	-
영 해	-	-	-	-	-	-	-	-	-
유 달	17	4	-	3	1	-	-	-	-
만 호	18	11	-	8	3	-	-	-	-
서 산	16	12	-	9	3	-	-	-	-
은 금	4	2	-	2	-	-	-	-	-
죽교1	20	9	-	7	2	-	-	-	-
죽교2	34	19	-	10	8	-	-	1	-
죽교3	29	14	-	9	5	-	-	-	-
달 성	5	3	-	2	1	-	-	-	-
대 반	-	-	-	-	-	-	-	-	-
이 로	110	52	-	31	19	-	1	1	-
충 무	6	4	-	3	1	-	-	-	-
연 동	35	20	-	14	5	-	-	1	-
삼 향	32	13	-	8	5	-	-	-	-

자료 : 목포보훈지청

국가보훈대상자 현황 (속)

단위 : 명

연도 및 동 별	유 족								기 타 대 상 자			
	소 계	에 국 애 족	4·19 유 족	순 직공상 공무원유족	전몰, 전상, 공상군경유족				소 계	월 남 귀순자	반공포로 상 이	진 역 하사관
					미망인	자 녀	부 모	기 타				
1986	394	9	-	22	182	41	140	-	6	-	1	5
1987	411	13	-	25	180	52	141	-	6	-	1	5
1988	420	13	1	27	155	41	183	-	6	-	1	5
1989	433	13	1	30	190	66	133	-	7	-	1	6
1990	433	13	1	31	198	65	125	-	7	-	1	6
1991	441	14	1	33	208	65	120	-	9	-	1	8
용당1	35	3	-	4	27	1	-	-	2	-	1	1
용당2	34	1	-	5	28	-	-	-	3	-	-	3
산정1	29	-	1	2	9	3	14	-	-	-	-	-
산정2	39	1	-	3	20	5	10	-	-	-	-	-
산정3	51	2	-	4	30	5	10	-	1	-	-	1
대성1	10	1	-	1	5	1	2	-	-	-	-	-
대성2	11	-	-	-	4	2	5	-	-	-	-	-
양 동	13	-	-	1	6	2	4	-	-	-	-	-
북 교	7	-	-	-	3	2	2	-	-	-	-	-
남 교	2	-	-	-	-	-	2	-	-	-	-	-
호 남	12	-	-	2	4	2	4	-	-	-	-	-
죽 동	9	-	-	3	2	2	2	-	-	-	-	-
무 안	8	-	-	1	4	1	2	-	-	-	-	-
동 명	20	-	-	-	7	3	10	-	1	-	-	1
영 혜	-	-	-	-	-	-	-	-	-	-	-	-
유 달	13	1	-	-	5	2	5	-	-	-	-	-
만 호	6	-	-	-	5	1	-	-	1	-	-	1
서 산	4	-	-	-	4	-	-	-	-	-	-	-
은 금	2	-	-	-	-	-	2	-	-	-	-	-
죽교1	10	-	-	-	3	2	5	-	1	-	-	1
죽교2	15	1	-	1	6	1	6	-	-	-	-	-
죽교3	15	-	-	1	3	3	8	-	-	-	-	-
달 성	2	-	-	-	-	-	2	-	-	-	-	-
대 반	-	-	-	-	-	-	-	-	-	-	-	-
이 로	58	4	-	3	17	21	13	-	-	-	-	-
충 무	2	-	-	-	-	-	2	-	-	-	-	-
연 동	15	-	-	-	7	4	4	-	-	-	-	-
삼 향	19	-	-	2	9	2	6	-	-	-	-	-

자료 : 목포보훈지청

20. 국가보훈대상자 취업현황

단위 : 명

연도 및 동 별	총 계			국 가 유 공 자			유 족			기타대상자		
	계	남	여	계	남	여	계	남	여	계	남	여
1986	245	191	54	123	89	34	96	79	17	26	23	3
1987	248	193	55	124	90	34	98	80	18	26	23	3
1988	251	194	57	127	91	36	98	80	18	26	23	3
1989	260	200	60	136	100	36	99	78	21	25	22	3
1990	339	264	75	155	121	34	138	116	22	46	27	19
1991	337	259	78	156	121	35	137	112	25	44	26	18
용당1	39	27	12	22	15	7	14	9	5	3	3	-
용당2	40	32	8	12	12	-	16	14	2	12	6	6
산정1	15	13	2	10	8	2	4	4	-	1	1	-
산정2	26	23	3	13	11	2	12	11	1	1	1	-
산정3	41	32	9	14	12	2	21	17	4	6	3	3
대성1	11	9	2	4	3	1	6	6	-	1	-	1
대성2	8	6	2	2	2	-	4	2	2	2	2	-
양 동	6	4	2	3	1	2	3	3	-	-	-	-
북 교	6	4	2	1	1	-	5	3	2	-	-	-
남 교	4	4	-	1	1	-	3	3	-	-	-	-
호 남	5	3	2	3	2	1	2	1	1	-	-	-
죽 동	3	2	1	-	-	-	2	2	-	1	-	1
무 안	8	6	2	3	3	-	5	3	2	-	-	-
동 명	19	17	2	11	9	2	7	7	-	1	1	-
영 해	2	2	-	2	2	-	-	-	-	-	-	-
유 달	5	3	2	2	1	1	3	2	1	-	-	-
만 호	2	1	1	1	-	1	1	1	-	-	-	-
서 산	4	3	1	4	3	1	-	-	-	-	-	-
은 금	2	2	-	2	2	-	-	-	-	-	-	-
죽교1	14	12	2	9	8	1	3	2	1	2	2	-
죽교2	5	5	-	3	3	-	1	1	-	1	1	-
죽교3	1	1	-	-	-	-	1	1	-	-	-	-
달 성	6	2	4	4	2	2	-	-	-	2	-	2
대 반	-	-	-	-	-	-	-	-	-	-	-	-
이 로	47	35	12	16	13	3	20	16	4	11	6	5
충 무	5	4	1	5	4	1	-	-	-	-	-	-
연 동	6	3	3	4	1	3	2	2	-	-	-	-
삼 향	7	4	3	5	2	3	2	2	-	-	-	-

자료 : 목포보훈지청

21. 국가모훈대상자녀 취학현황

단위 : 명

연도 및 동 별	총 계				국 가 유 공 자			
	계	중 학교	고 교	대 학	계	중 학교	고 교	대 학
1986	504	142	224	138	360	115	148	97
1987	492	138	221	133	382	114	159	109
1988	365	130	149	86	289	109	115	65
1989	517	148	229	140	390	118	177	95
1990	456	128	207	121	359	99	164	96
1991	373	118	221	34	329	106	196	27
용당1	62	4	58	-	59	3	56	-
용당2	20	5	15	-	18	5	13	-
산정1	-	-	-	-	-	-	-	-
산정2	6	5	-	1	6	5	-	1
산정3	-	-	-	-	-	-	-	-
대성1	26	7	19	-	22	7	15	-
대성2	-	-	-	-	-	-	-	-
양 동	-	-	-	-	-	-	-	-
북 교	46	21	25	-	41	18	23	-
남 교	-	-	-	-	-	-	-	-
호 남	-	-	-	-	-	-	-	-
죽 동	-	-	-	-	-	-	-	-
무 안	-	-	-	-	-	-	-	-
동 명	-	-	-	-	-	-	-	-
영 해	-	-	-	-	-	-	-	-
유 달	-	-	-	-	-	-	-	-
만 호	16	16	-	-	14	14	-	-
서 산	-	-	-	-	-	-	-	-
은 금	13	-	13	-	12	-	12	-
죽교1	44	12	29	3	37	11	23	3
죽교2	6	6	-	-	6	6	-	-
죽교3	-	-	-	-	-	-	-	-
달 성	-	-	-	-	-	-	-	-
대 반	-	-	-	-	-	-	-	-
이 로	125	42	53	30	105	37	45	23
충 무	-	-	-	-	-	-	-	-
연 동	-	-	-	-	-	-	-	-
삼 향	9	-	9	-	9	-	9	-

자료 : 목포보훈지청

국가보훈대상자녀 취학현황(속)

단위 : 명

연도 및 동 별	배 우 자				자 녀 (전역하사관자녀포함)			
	계	중 학교	고 교	대 학	계	중 학교	고 교	대 학
1986	113	20	59	34	31	7	17	7
1987	103	21	58	24	7	3	4	-
1988	67	15	31	21	9	6	3	-
1989	114	23	46	45	13	7	6	-
1990	84	24	35	25	13	5	8	-
1991	30	5	18	7	14	7	7	-
용당1	2	1	1	-	1	-	1	-
용당2	2	-	2	-	-	-	-	-
산정1	-	-	-	-	-	-	-	-
산정2	-	-	-	-	-	-	-	-
산정3	-	-	-	-	-	-	-	-
대성1	3	-	3	-	1	-	1	-
대성2	-	-	-	-	-	-	-	-
양 동	-	-	-	-	-	-	-	-
북 교	1	1	-	-	4	2	2	-
남 교	-	-	-	-	-	-	-	-
호 남	-	-	-	-	-	-	-	-
죽 동	-	-	-	-	-	-	-	-
무 안	-	-	-	-	-	-	-	-
동 명	-	-	-	-	-	-	-	-
영 해	-	-	-	-	-	-	-	-
유 달	-	-	-	-	-	-	-	-
만 호	1	1	-	-	1	1	-	-
서 산	-	-	-	-	-	-	-	-
은 금	1	-	1	-	-	-	-	-
죽교1	4	-	4	-	3	1	2	-
죽교2	-	-	-	-	-	-	-	-
죽교3	-	-	-	-	-	-	-	-
달 성	-	-	-	-	-	-	-	-
대 반	-	-	-	-	-	-	-	-
이 로	16	2	7	7	4	3	1	-
충 무	-	-	-	-	-	-	-	-
연 동	-	-	-	-	-	-	-	-
삼 향	-	-	-	-	-	-	-	-

자료 : 목포보훈지청

22. 사회복지시설 분포현황

단위 : 명

연도별	총 계		영 아 원		육 아 원	
	시 설 수	인 원	시 설 수	인 원	시 설 수	인 원
1986	11	1,895	-	-	4	449
1987	12	1,935	-	-	4	447
1988	12	1,970	-	-	4	432
1989	14	2,061	1	1	4	438
1990	18	2,631	1	24	4	438
1991	24	2,992	1	30	4	433

사회복지시설 분포현황(속)

연도별	보육원(어린이집)		심신장애자시설		부랑자시설(부랑인)	
	시 설 수	인 원	시 설 수	인 원	시 설 수	인 원
1986	-	-	3	159	1	283
1987	-	-	3	185	1	243
1988	-	-	3	207	1	258
1989	-	-	3	230	1	300
1990	4	543	3	240	1	323
1991	9	939	4	244	1	343

사회복지시설 분포현황(속)

연도별	모자시설		정신질환시설		노인복지시설		부랑아시설		기 타	
	시 설 수	인 원	시 설 수	인 원	시 설 수	인 원	시 설 수	인 원	시 설 수	인 원
1986	1	138	1	798	-	-	1	68	-	-
1987	1	145	1	793	1	51	1	71	-	-
1988	1	147	1	789	1	73	1	64	-	-
1989	1	147	1	795	2	81	1	69	-	-
1990	1	123	1	757	2	110	1	73	-	-
1991	1	100	1	739	2	107	1	57	-	-

자료 : 사회과, 가정복지과

23. 노인복지시설 수용자동태

단위 : 명

연도별	시설 수	업 소					
		총 계			무연고자	전 업	기 타
		계	남	여			
1986	-	-	-	-	-	-	-
1987	1	61	26	35	57	2	2
1988	1	31	9	22	24	-	7
1989	2	30	11	19	6	24	-
1990	2	50	18	32	44	5	1
1991	2	37	11	26	28	9	-

노인복지시설 수용자동태(속)

연도별	퇴 소							연 말 현 재 수		
	총 계			연고자 인 도	전 원	사 망	기 타	계	남	여
	계	남	여							
1986	-	-	-	-	-	-	-	-	-	-
1987	33	18	15	16	7	8	2	68	20	48
1988	6	1	5	3	-	1	2	73	28	45
1989	22	11	11	-	20	2	-	81	29	52
1990	20	6	14	5	3	9	3	110	40	70
1991	41	16	25	7	-	19	15	107	36	71

자료 : 가정복지과

24. 장애인 등록현황

단위 : 명

연도별	계	지 체	시 각	청각·언어	정 신 지 체	기 타
1986	-	-	-	-	-	-
1987	-	-	-	-	-	-
1988	-	-	-	-	-	-
1989	-	-	-	-	-	-
1990	-	-	-	-	-	-
1991	1,424	1,028	84	158	154	-

자료 : 사회과

25. 가정의례업소현황

단위 : 개소

연도별	합 계	예 식 업 소	결 혼 상 담 소	장 의 업 소
1986	12	8	-	4
1987	16	8	-	8
1988	17	8	-	9
1989	20	8	1	11
1990	22	8	2	12
1991	28	9	3	16

자료 : 가정복지과

26. 생활보호대상자 현황

단위 : 명

연도 및 동 별	합 계		거택 보호		자활 보호		의료부조	
	가 구	가구원수	가 구	가구원수	가 구	가구원수	가 구	가구원수
1986	5,209	22,784	611	963	4,598	21,821	-	-
1987	5,336	23,424	668	1,051	4,668	22,373	-	-
1988	5,569	24,199	728	1,118	4,841	23,081	-	-
1989	6,324	26,445	807	1,293	5,517	25,152	-	-
1990	5,964	23,178	849	1,247	5,115	21,931	-	-
1991	7,460	27,356	901	1,348	5,799	23,014	760	2,994
용당1	226	782	34	42	167	642	25	98
용당2	288	1,120	48	78	173	748	67	294
산정1	241	821	41	59	199	760	1	2
산정2	249	820	47	67	202	753	-	-
산정3	474	1,915	74	124	365	1,636	35	155
대성1	301	1,072	56	77	242	980	3	15
대성2	308	1,136	46	73	260	1,050	2	13
양 동	312	1,191	29	45	253	1,016	30	130
북 교	78	272	17	25	44	172	17	75
남 교	18	45	6	10	12	35	-	-
호 남	51	151	13	15	34	117	4	19
죽 동	84	282	12	15	72	267	-	-
무 안	32	92	8	8	24	84	-	-
동 명	314	1,128	50	61	148	623	116	444
영 해	230	838	19	31	211	807	-	-
유 달	108	445	8	16	100	429	-	-
만 호	43	70	29	40	10	15	4	15
서 산	514	2,105	41	67	419	1,794	54	244
은 금	369	1,332	21	30	348	1,302	-	-
죽교1	627	1,902	48	72	416	1,282	163	548
죽교2	280	1,038	28	31	200	761	52	246
죽교3	406	1,560	31	39	352	1,432	23	89
달 성	230	896	35	53	137	639	58	204
대 반	161	644	11	15	150	629	-	-
이 로	849	3,204	71	121	778	3,083	-	-
충 무	91	324	12	20	32	107	47	197
연 동	354	1,283	38	58	258	1,021	58	204
삼 향	222	888	28	56	193	830	1	2

자료 : 사회과

27. 영세민취로구호사업 현황

단위 : 천원

연도 및 동별	사업장수	취로 가구수	취로 연인원	새원별			사업별			
				계	국비	지방비	km	m ²	ha	건
1986	54	3,662	37,512	319,713	262,520	57,193	-	-	-	-
1987	67	4,107	48,407	369,574	355,000	14,574	13,682	5,403	35.0	-
1988	82	5,634	74,427	566,360	534,450	31,910	-	-	-	82
1989	42	2,304	17,705	232,142	182,271	49,871	-	-	-	42
1990	17	678	9,038	118,830	92,000	26,830	-	-	-	-
1991	139	2,426	18,114	146,200	115,200	31,000	-	-	-	114
용당1	5	61	400	3,344	2,635	709	-	-	-	5
용당2	15	139	1,219	9,215	7,261	1,954	-	-	-	11
산정1	3	91	660	5,191	4,090	1,101	-	-	-	3
산정2	1	14	70	563	444	119	-	-	-	1
산정3	9	130	1,208	9,883	7,786	2,097	-	-	-	7
대성1	2	32	512	4,281	3,373	908	-	-	-	2
대성2	3	122	945	7,932	6,250	1,682	-	-	-	3
양동	1	13	70	563	444	119	-	-	-	1
북교	3	78	682	5,933	4,675	1,258	-	-	-	3
남교	2	24	290	2,580	2,033	547	-	-	-	2
호남	1	9	120	966	761	205	-	-	-	1
죽동	1	9	90	724	571	153	-	-	-	1
동명	8	104	1,349	10,666	8,404	2,262	-	-	-	4
무안	1	2	26	208	164	44	-	-	-	1
영혜	8	98	619	5,092	4,012	1,080	-	-	-	6
유달	5	49	221	2,130	1,678	452	-	-	-	3
만호	8	156	406	3,208	2,528	680	-	-	-	5
서산	5	26	165	1,283	1,011	272	-	-	-	3
은금	6	44	295	2,339	1,843	496	-	-	-	4
죽교1	6	49	220	1,755	1,383	372	-	-	-	4
죽교2	3	30	301	2,345	1,847	498	-	-	-	3
죽교3	9	383	1,809	14,647	11,542	3,105	-	-	-	9
달성	12	218	1,927	15,313	12,067	3,246	-	-	-	10
대반	5	125	606	4,844	3,817	1,027	-	-	-	5
이로	11	274	2,741	21,656	17,064	4,592	-	-	-	11
충무	2	43	420	3,413	2,689	724	-	-	-	2
연동	3	82	703	5,804	4,574	1,230	-	-	-	3
삼향	1	21	40	322	254	68	-	-	-	-

자료 : 사회과

28. 생활(거택)보호 대상자 지원현황

단위 : kg, 천원

연도 및 동 별	인 원 (명)	양 목			부 식 비	연 료 비	기 타
		계	미 곡	백 류			
1986	963	154,622	101,230	53,392	-	-	-
1987	1,032	160,465	128,448	32,017	-	-	-
1988	1,118	172,187	137,835	34,352	-	-	-
1989	1,293	201,048	160,933	40,115	-	-	-
1990	1,247	201,981	161,680	40,301	-	-	-
1991	1,290	193,500	154,800	38,700	206,462	164,588	-
용당1	43	6,950	5,560	1,390	7,820	5,892	-
용당2	78	11,725	9,380	2,345	12,643	7,833	-
산정1	53	8,112	6,490	1,622	9,120	6,822	-
산정2	60	8,550	6,840	1,710	9,732	7,365	-
산정3	106	15,400	12,320	3,080	16,743	12,249	-
대성1	69	10,738	8,590	2,148	11,678	8,463	-
대성2	64	9,937	7,950	1,987	10,494	7,486	-
양 동	51	7,263	5,810	1,453	7,385	5,105	-
북 교	22	3,087	2,470	617	3,499	2,656	-
남 교	10	1,500	1,200	300	1,496	1,010	-
호 남	12	1,838	1,470	368	2,447	2,062	-
죽 동	15	2,413	1,930	483	2,672	1,970	-
무 안	11	1,382	1,100	282	1,492	1,111	-
동 명	53	7,975	6,380	1,595	9,500	7,406	-
영 헤	31	4,487	3,590	897	4,534	3,119	-
유 달	12	2,125	1,700	425	2,118	2,309	-
만 호	35	5,412	4,330	1,082	5,935	4,350	-
서 산	57	8,612	6,890	1,722	8,694	5,962	-
은 금	28	4,425	3,540	885	4,756	3,420	-
죽교1	85	11,638	9,310	2,328	11,554	7,827	-
죽교2	38	5,725	4,580	1,145	6,768	5,294	-
죽교3	48	7,275	5,820	1,455	7,807	5,654	-
달 성	44	7,262	5,810	1,452	7,610	5,378	-
대 반	9	1,550	1,240	310	1,809	1,365	-
이 로	139	20,389	16,310	4,079	20,396	30,454	-
총 무	16	2,463	1,970	493	2,399	1,576	-
연 동	57	8,683	6,950	1,733	9,101	6,406	-
삼 향	44	6,584	5,270	1,314	6,260	4,044	-

자료 : 사회과

29. 적십자 회원수 및 회비모금현황

단위 : 천원

연도 및 동 별	총 계		일 반 회 비		특 별 회 비	
	회 원 수	회 비 액	회 원 수	회 비 액	회 원 수	회 비 액
1987	32,182	66,355	32,028	56,545	154	9,810
1988	33,008	70,144	32,895	61,434	113	8,710
1989	35,831	73,807	35,746	65,837	85	7,970
1990	36,514	76,945	36,415	68,725	99	8,220
1991	36,848	88,333	36,625	75,001	223	13,332
1992	37,463	99,035	37,269	85,705	194	13,330
용당1	3,614	8,791	3,601	8,381	13	410
용당2	2,475	7,227	2,471	7,087	4	140
산정1	1,150	3,612	1,143	3,332	7	280
산정2	1,767	4,072	1,767	4,072	-	-
산정3	2,168	4,113	2,165	4,003	3	110
대성1	840	1,595	840	1,595	-	-
대성2	805	1,855	805	1,855	-	-
양 동	1,014	2,258	1,013	2,228	1	30
북 교	689	1,641	686	1,551	3	90
남 교	560	2,974	544	1,894	16	1,080
호 남	1,080	4,160	1,068	2,350	12	1,810
죽 동	741	2,169	729	1,859	12	310
무 안	434	1,993	421	1,443	13	550
동 명	5,036	10,417	5,009	9,367	27	1,050
영 해	443	3,822	420	2,252	23	1,570
유 달	640	2,151	636	1,811	4	340
만 호	678	3,332	665	2,782	13	550
서 산	1,303	2,109	1,300	1,969	3	140
은 금	489	2,235	488	935	1	1,300
죽교1	2,194	4,074	2,193	4,054	1	20
죽교2	726	1,704	726	1,704	-	-
죽교3	326	819	326	819	-	-
달 성	431	862	431	862	-	-
대 반	200	517	197	377	3	140
이 로	4,508	14,436	4,485	11,386	23	3,050
총 무	380	494	380	494	-	-
연 동	1,565	3,986	1,560	3,806	5	180
삼 향	1,207	1,617	1,200	1,437	7	180

자료 : 총무과

XIII . 환 경

1. 쓰레기수거실적

연도별	청소구역 내가구수	청소구역 내인구 (명)	배출량 (t)	수거량 (t)	수거율 (%)	수거차보유대수(대)		연수거 회 수	연수거 인 부 (명)
						자 동 차	수 하 차		
1986	51,772	227,699	141,255	141,252	100	14	89	116,982	46,200
1987	50,455	232,353	144,175	141,255	98	14	89	124,721	51,696
1988	52,308	230,513	144,905	142,007	98	14	86	127,402	51,954
1989	55,935	230,513	143,080	143,080	100	14	99	33,814	60,955
1990	56,641	248,425	156,220	156,220	100	16	109	62,488	70,080
1991	57,341	219,463	419,174	414,983	99	23	130	162,425	77,745

자료 : 청소과

2. 분뇨수거실적

연도별	수 거 구역내 가 구	수 거 구역내 인 구	배출량 (㎏)	비 수 거 량	자 연 처 리	수거량	수거율	수거차보유대수		연수거회수		연수거 인 부
								재래식	흡인식	재래식	흡인식	
1986	51,772	227,699	81,720	37,147	8,172	36,401	42.0	-	11	-	14,560	10,200
1987	53,498	246,064	89,813	25,386	27,014	37,413	41.9	-	11	-	10,428	12,324
1988	55,254	242,640	91,302	42,753	9,130	39,419	43.0	-	11	-	10,980	12,977
1989	55,664	251,490	110,152	-	53,975	56,177	51.0	-	11	-	55,444	10,581
1990	57,341	250,915	84,137	8,413	35,208	40,516	48.0	-	11	-	11,880	11,520
1991	57,341	219,463	80,000	-	15,200	64,800	81.0	-	11	-	13,860	11,520

자료 : 청소과

3. 환경오염 배출시설 및 행정조치 현황

단위 : 업소

연도별	배 출 업소수	단 속 업소수	위 반 업소수	행 정 처 분 내 역								
				경 고	개선명령	조업정지	이전명령	허가취소	폐쇄명령	기 타	고 발	
1986	-	-	-	-	-	-	-	-	-	-	-	-
1987	137	-	13	13	-	-	-	-	-	-	-	-
1988	152	413	65	49	15	-	-	-	1	-	-	-
1989	173	382	64	31	14	11	-	-	8	-	-	-
1990	196	650	81	11	36	1	-	10	-	18	5	-
1991	228	847	57	5	32	1	-	18	-	-	1	-

자료 : 환경보호과

4. 공해발생 요인별 현황

단위 : 업소수

연도별	배출업소수	대 기	수 질	소 음 진 동	공 통
1986	-	-	-	-	-
1987	137	72	24	5	36
1988	152	74	29	10	39
1989	173	78	35	15	45
1990	196	78	40	22	56
1991	279	98	76	22	83

자료 : 환경보호과

5. 환경영향평가 협의 현황

단위 : 건

연도별	계	관 광 단 지	체 육 시 설	산 업 입 지 및	도 시 개 발	매 립 및 개 간	기 타
		개 발	설 치	공 단 조 성			
1986	-	-	-	-	-	-	-
1987	-	-	-	-	-	-	-
1988	-	-	-	-	-	-	-
1989	1	-	-	1	-	-	-
1990	3	-	-	1	-	2	-
1991	-	-	-	-	-	-	-

자료 : 환경보호과

6. 축산폐수 배출대상 및 정화조 설치현황

단위 : 개소

연도별	합 계		소 사 육 시 설		돼 지 사 육 시 설		기 타	
	대 상	설 치	대 상	설 치	대 상	설 치	대 상	설 치
1986	-	-	-	-	-	-	-	-
1987	-	-	-	-	-	-	-	-
1988	-	-	-	-	-	-	-	-
1989	-	-	-	-	-	-	-	-
1990	-	-	-	-	-	-	-	-
1991	-	-	-	-	-	-	-	-

자료 : 청소과

XIV. 교육 및 문화

1. 각급학교총괄

연 도 및 학 교 별	학 교 수				학 급 수		교실수	학 생 수		
	계	국립	공립	사립	인가	편성		계	남	여
1987	87	3	40	44	1,573	1,530	1,892	83,884	46,204	37,680
1988	87	3	40	44	1,515	1,515	1,777	82,875	45,507	37,368
1989	90	3	40	47	1,535	1,535	1,810	82,992	45,566	37,426
1990	96	4	43	49	1,539	1,539	1,775	2,177	44,325	36,836
1991	97	5	43	49	1,570	1,570	2,177	81,093	44,484	36,609
1992	95	5	40	50	1,572	1,570	1,880	79,894	43,770	36,124
유치원	40	-	10	30	82	82	93	2,620	1,320	1,300
국민학교	20	1	19	-	638	638	632	27,582	14,275	13,307
중학교	13	-	6	7	323	323	323	15,997	8,239	7,758
인문계고등학교	10	-	3	7	286	286	286	14,092	8,700	5,392
실업계고등학교	5	-	2	3	149	149	149	7,132	3,068	4,064
전문대학	3	1	-	2	21	21	184	5,434	3,725	1,709
대학(교)	1	1	-	-	38	38	196	6,767	4,253	2,514
대학원	2	2	-	-	22	22	-	133	105	28
기술학교(중학)	-	-	-	-	-	-	-	-	-	-
" (고교)	-	-	-	-	-	-	-	-	-	-
각종학교(중학)	-	-	-	-	-	-	-	-	-	-
" (고교)	-	-	-	-	-	-	-	-	-	-
특수학교	1	-	-	1	13	11	17	137	85	52

주) 교육통계는 92. 4. 1현재 현황임
자료: 전라남도교육청

각급학교총괄(속)

연도 및 학교별	교직원수						
	계	교원수			기타직원수		
		계	남	여	계	남	여
1987	3,107	2,512	1,782	730	595	444	151
1988	3,249	2,654	1,896	758	595	475	120
1989	3,394	2,840	2,042	798	554	473	81
1990	3,565	2,951	2,099	852	581	468	113
1991	3,617	2,990	2,098	892	627	534	93
1992	3,712	3,026	2,122	904	686	561	125
유치원	189	157	19	138	32	17	15
국민학교	878	765	472	293	113	96	17
중학교	716	645	452	193	71	60	11
인문계고등학교	702	632	542	90	70	61	9
실업계고등학교	427	379	261	118	48	38	10
전문대학	314	163	129	34	151	132	19
대학(교)	462	268	241	27	194	151	43
대학원	-	-	-	-	-	-	-
기술학교(중학)	-	-	-	-	-	-	-
" (고교)	-	-	-	-	-	-	-
각중학교(중학)	-	-	-	-	-	-	-
" (고교)	-	-	-	-	-	-	-
특수학교	24	17	6	11	7	6	1

주) 교육통계는 1992. 4. 1현재 현황임.

자료 : 전라남도교육청

2. 유치원 현황

연도별	원 수	학 급 수		원 아 수			교 원 수			기 타 직 원 수		
		인 가	편 성	계	남	여	계	남	여	계	남	여
1987	34	64	61	2,162	1,186	976	119	16	103	36	21	15
1988	34	63	63	2,269	1,240	1,029	118	17	101	39	25	14
1989	37	67	67	2,323	1,214	1,109	135	21	114	35	24	11
1990	39	71	71	2,388	1,256	1,132	145	20	125	35	22	13
1991	39	76	76	2,516	1,283	1,233	152	19	133	31	16	15
1992	40	82	82	2,620	1,320	1,300	157	19	138	32	17	15

유치원현황(속)

연도별	입 원 자 수			수 료 자 수			교 실			
	계	남	여	계	남	여	계	보통교실	유희실	공작실
1987	2,162	1,186	976	1,569	846	723	70	53	13	4
1988	2,269	1,240	1,029	1,896	1,022	874	68	53	15	-
1989	2,323	1,214	1,109	2,012	1,087	925	75	54	20	1
1990	2,388	1,256	1,132	2,010	1,002	1,008	80	58	21	1
1991	2,516	1,283	1,233	1,991	1,007	984	98	76	21	1
1992	2,620	1,320	1,300	2,069	1,015	1,054	93	70	22	1

주) 교육통계는 1992. 4. 1 현재현황임.

자료: 목포시교육청

3. 국민학교현황

연도별	학 교 수		학 급 수		학 생 수			교 원 수		
	본 교	분 교	인 가	편 성	계	남	여	계	남	여
1987	20	3	661	661	29,695	15,387	14,308	741	491	250
1988	20	3	652	652	29,760	15,441	14,319	782	511	271
1989	20	3	652	652	29,847	15,480	14,367	771	508	263
1990	20	3	657	657	29,396	15,255	14,141	774	493	281
1991	20	3	661	661	28,780	14,863	13,917	791	496	295
1992	20	4(1)	638	638	27,582	14,275	13,307	765	472	293

주) ()는 분실, 교육통계는 1992. 4. 1 현재 현황임.

자료: 목포시교육청

국민학교현황(속)

연도별	기 타 직 원 수			입 학 자 수		
	계	남	여	계	남	여
1987	74	59	15	5,355	2,732	2,623
1988	107	96	11	5,141	2,684	2,457
1989	111	99	12	5,266	2,752	2,514
1990	110	95	15	4,192	2,183	2,089
1991	111	97	14	3,722	1,894	1,828
1992	113	96	17	3,867	1,937	1,930

국민학교현황(속)

연도별	졸 업 자 수			보 통 교 실 수			
	계	남	여	계	정규교실	가교실	대용교실
1987	5,315	2,739	2,576	641	623	-	18
1988	4,843	2,537	2,306	641	627	-	14
1989	4,852	2,519	2,333	636	627	-	9
1990	4,537	2,351	2,186	632	626	-	6
1991	4,828	2,536	2,292	627	627	-	-
1992	5,435	2,758	2,677	632	628	-	4

주) 교육통계는 1992. 4. 1 현재현황임.
 자료 : 목포시교육청

4. 중 학교 현황(국·공립)

연도별	학 교 수				학 급 수		학 생 수			교 원 수		
	계	주간	야간	주야간	인가	편성	계	남	여	계	남	여
1987	6	6	-	-	171	160	9,243	4,192	5,051	241	163	78
1988	6	6	-	-	156	156	8,267	3,855	4,772	255	172	83
1989	6	6	-	-	151	151	7,979	3,523	4,456	287	193	94
1990	6	6	-	-	146	146	7,561	3,341	4,220	326	215	111
1991	6	6	-	-	149	149	7,473	3,339	4,134	340	220	120
1992	6	6	-	-	156	156	7,673	3,415	4,258	343	224	119

주) 교육통계는 1992. 4. 1 현재 현황임.
 자료 : 목포시교육청

중학교현황 (국·공립) (속)

연도별	기 타 직 원 수			입 학 자 수		
	계	남	여	계	남	여
1987	34	26	8	2,994	1,311	1,633
1988	34	29	5	2,681	1,170	1,511
1989	34	28	6	2,605	1,166	1,439
1990	34	29	5	2,409	1,076	1,333
1991	34	29	5	2,527	1,141	1,386
1992	34	28	6	2,783	1,237	1,546

중학교 현황 (국·공립) (속)

연도별	졸 업 자 수			보 통 교 실			특별교실 및관리실	
	계	남	여	계	정규교실	가 교 실		대용교실
1987	3,496	1,561	1,935	160	160	-	-	29
1988	3,013	1,330	1,683	156	156	-	-	34
1989	3,029	1,379	1,650	151	151	-	-	54
1990	2,714	1,189	1,525	146	146	-	-	63
1991	2,501	1,078	1,423	149	149	-	-	63
1992	2,505	1,104	1,401	156	156	-	-	66

주) 교육통계는 1992. 4. 1 현재 현황임.

자료 : 목포시교육청

5. 중학교현황(사립)

연도별	학 교 수				학 급 수		학 생 수			교 원 수		
	계	주 간	야 간	주야간	인 가	편 성	계	남	여	계	남	여
1987	7	7	-	-	162	159	9,224	5,394	3,830	235	169	66
1988	7	7	-	-	158	158	8,922	5,247	3,675	246	181	65
1989	7	7	-	-	158	158	8,479	4,990	3,489	285	214	71
1990	7	7	-	-	155	155	8,113	4,747	3,366	286	215	71
1991	7	7	-	-	160	160	8,114	4,726	3,388	292	219	73
1992	7	7	-	-	167	167	8,324	4,824	3,500	302	228	74

주) 교육통계는 1992. 4. 1 현재 현황임.

자료 : 목포시교육청

중학교현황(사립) (속)

연도별	기 타 직 원 수			입 학 자 수			졸 업 자 수		
	계	남	여	계	남	여	계	남	여
1987	37	32	5	3,002	1,759	1,243	2,958	1,767	1,191
1988	39	34	5	2,901	1,727	1,174	2,965	1,722	1,243
1989	38	33	5	2,805	1,638	1,167	3,018	1,742	1,276
1990	37	34	3	2,565	1,486	1,079	2,824	1,649	1,175
1991	38	34	4	2,818	1,638	1,180	2,730	1,612	1,118
1992	37	32	5	2,976	1,735	1,241	2,695	1,575	1,120

중학교현황(사립) (속)

연도별	보 통 교 실			특별 교 실 및 관 리 실
	계	정 규 교 실	가 교 실 대 용 교 실	
1987	159	159	-	40
1988	158	158	-	37
1989	158	158	-	50
1990	155	155	-	54
1991	160	160	-	53
1992	167	167	-	66

주) 교육통계는 1992. 4. 1 현재 현황임.
자료 : 목포시교육청

6. 인문계고등학교현황 (국·공립)

연도 및 학교별	학 교 수				학 급 수		학 생 수			교 원 수		
	계	주 간	야 간	주야간	인 가	편 성	계	남	여	계	남	여
1987	3	3	-	-	84	82	4,527	1,861	2,666	171	134	37
1988	3	3	-	-	81	81	4,423	1,790	2,633	184	142	42
1989	3	3	-	-	81	81	4,370	1,790	2,580	182	141	41
1990	3	3	-	-	81	81	4,316	1,783	2,533	192	154	38
1991	3	3	-	-	83	83	4,249	1,783	2,466	199	168	31
1992	3	3	-	-	83	83	4,122	1,722	2,400	209	174	35
목포고교	1	1	-	-	35	35	1,722	1,722	-	88	84	4
목포여고	1	1	-	-	24	24	1,186	-	1,186	61	48	13
목포계일여고	1	1	-	-	24	24	1,214	-	1,214	60	42	18

주) 교육통계는 1992. 4. 1 현재 현황임.
자료 : 전라남도교육청

인문계고등학교현황(국·공립) (속)

연도 및 학교별	기타직원수			입학자수			졸업자수			보통교실		특별교실 및관리실
	계	남	여	계	남	여	계	남	여	계	정규교실	
1987	20	18	2	1,548	660	888	1,425	533	892	82	82	25
1988	20	18	2	1,522	629	893	1,465	599	866	81	81	25
1989	21	19	2	1,511	648	863	1,424	547	877	81	81	39
1990	21	18	3	1,469	627	842	1,409	558	851	81	81	40
1991	21	18	3	1,409	605	804	1,401	561	840	83	83	40
1992	20	17	3	1,320	530	790	1,397	564	833	83	83	41
목포고교	8	7	1	530	530	-	564	564	-	35	35	21
목포여고	6	6	-	392	-	392	413	-	413	24	24	7
목포제일여고	6	4	2	398	-	398	420	-	420	24	24	13

주) 교육통계는 1992. 4. 1 현재 현황임.
자료: 전라남도교육청

7. 인문계고등학교현황 (사립)

연도 및 학교별	학 교 수				학 급 수		학 생 수			교 원 수		
	계	주간	야간	주야간	인 가	편 성	계	남	여	계	남	여
1987	7	7	-	-	210	199	10,950	7,665	3,285	362	301	61
1988	7	7	-	-	197	197	10,692	7,475	3,217	396	334	62
1989	7	7	-	-	199	199	10,695	7,485	3,210	407	348	59
1990	7	7	-	-	200	200	10,461	7,287	3,174	409	358	51
1991	7	7	-	-	200	200	10,196	7,113	3,083	416	365	51
1992	7	7	-	-	203	203	9,970	6,978	2,992	423	368	55
문태고	1	1	-	-	30	30	1,474	1,474	-	62	59	3
덕인고	1	1	-	-	26	26	1,241	1,241	-	55	49	6
홍일고	1	1	-	-	29	29	1,422	1,422	-	60	60	-
영홍고	1	1	-	-	30	30	1,467	1,467	-	62	60	2
마리아회고	1	1	-	-	28	28	1,374	1,374	-	59	54	5
정명여고	1	1	-	-	30	30	1,514	-	1,514	63	42	21
해인여고	1	1	-	-	30	30	1,478	-	1,478	62	44	18

주) 교육통계는 1991. 4. 1 현재 현황임.
자료: 전라남도교육청

인문계고등학교현황 (사립) (속)

연 도 및 학 교 별	기 타 직 원 수			입 학 자 수			졸 업 자 수			보 통 교 실		특별교실 및관리실
	계	남	여	계	남	여	계	남	여	계	정규교실	
1987	54	45	9	3,812	2,711	1,101	3,317	2,241	1,076	202	202	67
1988	50	42	8	3,745	2,630	1,115	3,472	2,393	1,079	201	201	65
1989	47	41	6	3,747	2,657	1,090	3,339	2,297	1,042	199	199	89
1990	47	42	5	3,533	2,488	1,045	3,372	2,339	1,033	200	200	87
1991	50	44	6	3,471	2,464	1,007	3,346	2,306	1,040	200	200	89.5
1992	50	44	6	3,412	2,426	986	3,346	2,295	1,051	203	203	85
문 태 고	7	6	1	496	496	-	452	452	-	30	30	18
덕 인 고	7	7	-	475	475	-	451	451	-	26	26	13
홍 일 고	7	6	1	493	493	-	449	449	-	29	29	13
영 흥 고	7	7	-	492	492	-	460	460	-	30	30	7
마리아회고	8	6	2	470	470	-	483	483	-	28	28	13
정명여고	7	5	2	496	-	496	524	-	524	30	30	11
해인여고	7	7	-	490	-	490	527	-	527	30	30	10

주) 교육통계는 1992. 4. 1 현재 현황임.
자료 : 전라남도교육청

8. 실업계고등학교현황 (공립)

연 도 및 학 교 별	학 교 수				학 급 수		학 생 수			교 원 수		
	계	주간	야간	주야간	인 가	편 성	계	남	여	계	남	여
1987	2	2	-	-	69	61	3,227	3,055	172	139	131	8
1988	2	2	-	-	64	64	3,374	3,035	339	148	136	12
1989	2	2	-	-	67	67	3,544	3,046	498	158	139	19
1990	2	2	-	-	67	67	3,467	2,988	479	167	141	26
1991	2	2	-	-	69	69	3,448	2,987	461	181	151	30
1992	2	2	-	-	68	68	3,306	2,858	448	181	147	34
목포상고	1	1	-	-	31	31	1,478	1,030	448	82	58	24
목포기계공고	1	1	-	-	37	37	1,828	1,828	-	99	89	10

주) 교육통계는 1992. 4. 1 현재 현황임.
자료 : 전라남도교육청

실업계고등학교현황 (공립) (속)

연 도 및 학 교 별	기타직원수			입 학 자 수			졸 업 자 수			보 통 교 실		특별교실 및실습실
	계	남	여	계	남	여	계	남	여	계	정규교실	
1987	26	24	2	1,320	1,146	174	1,086	1,086	-	61	61	53
1988	26	24	2	1,275	1,107	168	913	913	-	64	64	45
1989	25	24	1	1,245	1,083	162	892	892	-	67	67	55
1990	25	24	1	1,181	1,026	155	1,132	968	164	67	67	48
1991	25	22	3	1,241	1,090	151	1,124	957	167	69	69	43
1992	26	22	4	1,076	928	148	1,072	919	153	68	68	33
목포상고	7	6	1	439	291	148	534	381	153	31	31	23
목포기계공고	19	16	3	637	637	-	538	538	-	37	37	10

주) 교육통계는 1992. 4. 1 현재 현황임.
자료: 전라남도교육청

9. 실업계고등학교현황 (사립)

연 도 및 학 교 별	학 교 수				학 급 수		학 생 수			교 원 수		
	계	주간	야간	주야간	인가	편성	계	남	여	계	남	여
1987	3	2	-	1	91	82	4,466	298	4,168	156	79	77
1988	3	2	-	1	84	84	4,533	301	4,232	161	89	72
1989	3	2	-	1	85	85	4,579	297	4,282	177	98	79
1990	3	2	-	1	84	84	4,333	299	4,034	185	103	82
1991	3	2	-	1	83	83	4,115	274	3,841	190	104	86
1992	3	2	-	1	81	81	3,826	210	3,616	198	114	84
목포여상고	1	-	-	1	42	42	2,069	-	2,069	103	58	45
신명여상고	1	1	-	-	30	30	1,425	-	1,425	71	36	35
대양농고	1	1	-	-	9	9	332	210	122	24	20	4

주) 교육통계는 1992. 4. 1 현재 현황임.
자료: 전라남도교육청

실업계고등학교현황 (사립) (속)

연 도 및 학 교 별	기 타 직 원 수			입 학 자 수			졸 업 자 수		
	계	남	여	계	남	여	계	남	여
1987	25	19	6	1,603	102	1,501	1,145	-	1,145
1988	21	14	7	1,587	119	1,468	1,289	73	1,216
1989	18	13	5	1,575	121	1,454	1,423	99	1,324
1990	19	13	6	1,395	110	1,285	1,437	76	1,361
1991	20	14	6	1,357	86	1,271	1,458	98	1,360
1992	22	16	6	1,268	38	1,230	1,413	87	1,326
목포여상고	10	8	2	690	-	690	805	-	805
신명여상고	7	4	3	490	-	490	484	-	484
대양농고	5	4	1	88	38	50	124	87	37

실업계고등학교현황 (사립) (속)

연 도 및 학 교 별	보 통 교 실				특 별 교 실 및 실 습 실
	계	정 규 교 실	가 교 실	대 용 교 실	
1987	81	81	-	-	21
1988	82	82	-	-	25
1989	80	80	-	-	26
1990	81	81	-	-	25
1991	82	82	-	-	25
1992	81	81	-	-	26
목포여상고	42	42	-	-	12
신명여상고	30	30	-	-	8
대양농고	9	9	-	-	6

주) 교육통계는 1992. 4. 1 현재 현황임.
자료: 전라남도교육청

10. 전문대학현황

연 도 및 학 교 별	학 교 수	학 과 수	강 의 실 수			학 생 수		
			계	정 규 교 실	가 교 실	계	남	여
1987	3	18	125	94	31	3,776	2,564	1,212
1988	3	18	149	82	67	3,789	2,530	1,259
1989	3	19	176	103	73	4,460	3,148	1,312
1990	3	20	178	105	73	4,203	2,790	1,413
1991	3	21	184	108	76	5,154	3,564	1,590
1992	3	21	184	108	76	5,434	3,725	1,709
해양전문대	1	3	24	24	-	1,302	1,302	-
목포전문대	1	17	154	78	76	3,889	2,423	1,466
성신간호전문대	1	1	6	6	-	243	-	243

주) 교육통계는 1992. 4. 1 현재 현황임.
자료: 해양전문대, 목포전문대, 성신간호전문대

전문대현황 (속)

연 도 및 학 교 별	교 원 수			직 원 수			입 학 상 황		졸 업 상 황	
	계	남	여	계	남	여	지원자	입학자	졸업자	진학자
1987	140	116	24	134	107	27	2,958	1,822	1,453	9
1988	136	114	22	134	107	27	2,962	1,780	1,247	19
1989	142	118	24	140	117	23	3,274	1,899	1,453	22
1990	142	111	31	140	119	21	3,498	2,109	1,530	41
1991	157	123	34	153	128	25	4,401	2,100	1,478	252
1992	163	129	34	151	132	19	4,365	2,130	1,593	101
해양전문대	62	62	-	104	95	9	498	450	404	-
목포전문대	91	66	25	36	30	6	3,749	1,600	1,115	101
성신간호 전문대	10	1	9	11	7	4	119	80	74	-

주) 교육통계는 1992. 4. 1 현재 현황임.
자료 : 해양전문대, 목포전문대, 성신간호전문대

11. 대 학 현 황

연 도 별	학 과 수	강 의 실			계	학 생 수					
		계	정규교실	가교실		주 간			야 간		
						계	남	여	계	남	여
1987	25	102	102	-	6,165	6,165	4,524	1,641	-	-	-
1988	33	168	168	-	6,383	6,383	4,517	1,866	-	-	-
1989	36	168	168	-	6,586	6,586	4,495	2,091	-	-	-
1990	36	168	168	-	6,782	6,782	4,475	2,307	-	-	-
1991	37	196	196	-	6,862	6,862	4,420	2,442	-	-	-
1992	38	196	196	-	6,767	6,767	4,253	2,514	-	-	-

주) 교육통계는 1992. 4. 1 현재 현황임.
자료 : 목포대학교

대학 현황 (속)

연도별	교수 수			직원 수			입학 상황			졸업 상황		
	계	남	여	계	남	여	계	남	여	계	남	여
1987	195	179	16	121	83	38	1,362	848	514	792	462	330
1988	216	197	19	122	83	39	1,239	621	618	906	569	337
1989	229	207	22	136	89	47	1,280	683	597	945	597	348
1990	234	213	21	140	101	39	1,284	647	637	962	582	380
1991	256	228	28	139	128	11	1,310	680	630	1,126	668	458
1992	268	241	27	194	151	43	1,340	638	702	1,365	778	587

주) 교육통계는 1992. 4. 1 현재 현황임.
 자료 : 목포대학교

13. 대학원 현황

연도 및 대학원별	학과수	학 생 수									
		계			주 간			야 간			
		계	남	여	계	남	여	계	남	여	
1987	-	-	-	-	-	-	-	-	-	-	-
1988	-	-	-	-	-	-	-	-	-	-	-
1989	11	30	26	4	30	26	4	-	-	-	
1990	13	39	35	4	39	35	4	-	-	-	
1991	21	75	66	9	53	45	8	22	21	1	
1992	22(2)	133(3)	105(2)	28(1)	80(3)	57(2)	23(1)	53	48	5	
일반대학원	16(2)	80(3)	57(2)	23(1)	80(3)	57(2)	23(1)	-	-	-	
경영행정대학원	6	53	48	5	-	-	-	53	48	5	

주) 일반대학원중 ()는 박사 과정임
 교육통계는 1992. 4. 1 현재 현황임.
 자료 : 목포대학교

대학원현황 (속)

연 도 및 학 교 별	교 수 수			직 원 수			입 학 상 황			졸 업 상 황		
	계	남	여	계	남	여	계	남	여	계	남	여
1986	-	-	-	-	-	-	-	-	-	-	-	-
1987	-	-	-	-	-	-	-	-	-	-	-	-
1988	-	-	-	-	-	-	-	-	-	-	-	-
1989	-	-	-	-	-	-	19	16	3	-	-	-
1990	-	-	-	-	-	-	23	22	1	4	3	1
1991	-	-	-	-	-	-	50	42	8	10	9	1
1992	-	-	-	-	-	-	90(3)	60(2)	30(1)	9	9	-
일반대학원	-	-	-	-	-	-	57(3)	31(2)	26(1)	9	9	-
경영행정 대학원	-	-	-	-	-	-	33	29	4(1)	-	-	-

주) 교육통계는 1992. 4. 1 현재 현황임

자료: 목포대학교

13. 특수학교현황

연 도 및 과 정 별	학교수	학 급 수		학 생 수			교 원 수			기 타 직 원 수		
		인 가	편 성	계	남	여	계	남	여	계	남	여
1987	1	18	16	178	119	59	13	3	10	3	3	-
1988	1	9	9	103	76	27	12	3	9	3	3	-
1989	1	9	9	100	72	28	11	2	9	3	3	-
1990	1	9	9	102	69	33	15	5	10	5	4	1
1991	1	10	10	111	66	45	16	5	11	5	4	1
1992	1	11	11	137	85	52	17	6	11	7	6	1
유치부과정	-	1	1	10	5	5	-	-	-	-	-	-
국민학교과정	-	6	6	69	44	25	-	-	-	-	-	-
중학교과정	-	3	3	43	21	22	-	-	-	-	-	-
고등학교과정	-	1	1	15	15	-	-	-	-	-	-	-

주) 교육통계는 1992. 4. 1 현재 현황임

자료: 인성학원

특수학교현황 (속)

연도 및 과정별	입 학 자 수			졸 업 자 수			보 통 교 실		특별교실 및실습실
	계	남	여	계	남	여	계	정규교실	
1987	44	28	16	-	-	-	16	16	-
1988	19	16	3	12	8	4	9	9	-
1989	21	15	6	20	18	2	9	9	-
1990	23	14	9	20	13	7	9	9	4
1991	34	19	15	20	14	6	13	13	2
1992	52	38	14	30	21	9	13	13	4
유치부 과정	10	5	5	6	5	1	-	-	-
국민학 과정	14	11	3	13	8	5	-	-	-
중학교 과정	13	7	6	11	8	3	-	-	-
고등학교 과정	15	15	-	-	-	-	-	-	-

주) 교육통계는 1992. 4. 1 현재 현황임
자료: 인성학원

14. 사설강습소 현황

연도별	강습소수	수 강 자 수			이 수 자 수		
		계	남	여	계	남	여
1987	98	6,103	3,328	2,775	13,384	7,783	5,601
1988	105	5,469	3,131	2,338	19,740	10,222	9,518
1989	133	7,236	4,100	3,136	38,630	22,234	16,396
1990	130	7,672	3,926	3,746	30,032	15,479	14,553
1991	157	7,680	3,992	3,688	40,293	20,556	19,737
1992	192	8,297	4,259	4,038	42,115	20,626	21,489

주) 교육통계는 1992. 4. 1 현재 현황임
자료: 목포시교육청

시설강습소현황 (속)

연도별	강 사 수			강 의 실	실 협 실 습 실	사 무 실
	계	남	여			
1987	151	116	35	124	26	94
1988	184	122	62	120	-	61
1989	230	143	87	118	-	106
1990	276	168	108	149	187	141
1991	397	199	198	240	145	165
1992	405	188	217	273	264	192

주) 교육통계는 1992. 4. 1 현재 현황임

자료: 목포시교육청

15. 적령아동취학상황

단위: 명

연도별	적 령 아 동 수			입 학 아 동			취 학 율
	총 수	당초아동수	전입아동수	총 수	국 립	공 립	
1987	5,373	5,373	-	5,355	146	5,209	99.7
1988	5,184	5,157	27	5,141	150	4,991	99.2
1989	5,369	5,348	21	5,266	146	5,120	98.1
1990	4,278	4,268	10	4,192	150	4,042	96.9
1991	3,722	3,721	1	3,722	144	3,578	100
1992	3,867	3,867	-	3,867	144	3,723	100

자료: 목포시교육청

16. 공공도서관 현황

연도 및 도서관별	관 리 (개소)			직 원 수	좌 석 수	장서수 (권)	연간이용자수(명)
	계	시	교육청				
1986	-	-	-	13	960	19,367	144,212
1987	-	-	-	12	800	20,579	119,460
1988	-	-	-	10	976	22,489	160,192
1989	-	-	-	43	1,746	32,231	262,808
1990	2	1	1	45	2,246	50,567	388,945
1991	2	1	1	45	2,246	57,531	434,861
목포시립도서관	1	1	-	40	1,826	48,831	426,878
목포학생도서관	1	-	1	5	420	8,700	7,983

자료: 목포시립도서관, 목포학생도서관

17. 문화재 현황

연도별	총 계	국가지정문화재	
		계	사적
1986	6	1	1
1987	8	1	1
1988	8	1	1
1989	8	1	1
1990	8	1	1
1991	8	1	1

문화재 현황 (속)

연도별	지방문화재				문화재자료
	계	유형문화재	기념물	무형문화재	
1986	3	1	2	-	2
1987	4	1	2	1	3
1988	4	1	2	1	3
1989	4	1	2	1	3
1990	4	1	2	1	3
1991	4	1	2	1	3

자료 : 문화예술과

18. 공연장 현황

단위 : 명

연도별	시설수	수용인원	연관람인원	종업원수		
				계	남	여
1986	8	3,780	116,086	29	23	6
1987	8	3,171	110,604	34	32	2
1988	7	2,866	100,578	32	26	6
1989	7	2,866	108,076	23	21	2
1990	7	2,886	112,299	28	25	3
1991	7	2,886	125,045	25	21	4

자료 : 문화예술과

19. 공공체육시설 현황

단위 : 개소, ㎡

연도별	계		운동장		체육관		실내수영장	
	개소	면적	개소	(㎡)	개소	(㎡)	개소	(㎡)
1991	3	24,844	1	21,996	1	1,598	1	1,250

자료 : 새마을과

20. 신고체육시설 현황

단위 : 개소

연도별	계	수영장	체육도장	볼링장	테니스장	골프 연습장	탁구장	롤스케이트장	체력 단련장	미용 체조장	당구장

자료 : 새마을과

21. 종교단체 현황

단위 : 명

연도별	기독교		천주교		불교	
	교당	교직자	교당	교직자	교당	교직자
1986	117	196	8	38	22	37
1987	120	192	8	39	9	23
1988	139	191	8	39	20	20
1989	137	191	8	22	21	21
1990	156	253	8	36	21	35
1991	179	179	9	9	21	21

자료 : 문화예술과

종교단체현황(속)

단위 : 명

연도별	원 불 교		기 타 종 교	
	교 당	교 직 자	교 당	교 직 자
1986	2	4	7	15
'1987	2	5	4	7
1988	1	3	10	9
1989	1	3	11	11
1990	1	3	10	10
1991	2	2	8	8

자료 : 문화예술과

XV. 재 정

1. 국세징수상황

단위 : 천원

연도별	합 계	직 접 세				
		계	소득세	법인세	상속세	재평가세
1986	34,448,327	8,995,586	6,294,349	2,511,413	155,649	34,175
1987	37,893,972	11,884,072	7,085,660	4,708,478	53,721	36,213
1988	42,723,633	14,121,475	9,079,800	4,928,674	45,587	67,414
1989	45,673,898	14,213,293	10,286,238	3,718,348	142,033	66,674
1990	54,933,000	20,162,000	14,042,000	5,810,000	310,000	-
1991	46,897,180	24,748,529	18,887,294	5,555,642	305,593	-

국세징수상황(속)

연도별	간 접 세					
	계	부가가치세	특별소비세	주 세	증권거래세	전화세
1986	21,827,454	9,108,287	125,022	12,580,923	13,222	-
1987	21,069,114	7,415,157	80,523	13,568,097	5,337	-
1988	23,950,301	10,233,193	57,013	13,647,240	12,855	-
1989	24,791,416	10,165,524	51,260	14,551,767	22,865	-
1990	27,059,000	13,845,000	68,000	13,119,000	27,000	-
1991	18,851,528	16,217,352	119,611	2,496,699	17,625	241

자료 : 목포세무서

국세징수상향(속)

단위:천원

연도별	인 지 세	방 위 세	과 년 도 수 입	교 육 세
1986	776	2,809,846	238,472	576,193
1987	770	4,203,516	48,953	687,547
1988	-	4,146,898	△ 291,213	796,172
1989	14,088	5,504,377	248,011	902,713
1990	5,000	6,061,000	428,000	1,218,000
1991	626	2,328,550	215,716	752,231

자료: 목포세무서

2. 세목별지방세징수액

단위:천원

연도별	합 계	보 통 세			
		취 득 세	등 록 세	면 허 세	주 민 세
1986	5,195,253	1,018,177	1,032,949	79,505	626,843
1987	6,786,003	1,736,577	1,760,325	82,244	623,151
1988	10,768,581	2,535,835	2,776,704	94,801	897,712
1989	19,067,244	3,559,778	4,020,177	112,727	969,183
1990	23,009,047	5,264,953	4,624,678	139,834	1,190,908
1991	28,620,539	6,219,124	6,796,414	238,463	1,526,434

세목별지방세징수액(속)

연도별	보			통 세			
	재 산 세	자 동 차 세	토지과다보유세	종합토지세	농 지 세	도 축 세	담배소비세
1986	926,364	345,513	-	-	163	80,697	140,640
1987	959,578	386,661	-	-	1,910	89,532	151,345
1988	876,768	512,675	25,646	-	3,716	51,657	1,774,420
1989	1,203,899	773,911	54,425	-	-	40,644	6,957,159
1990	802,308	1,153,282	-	794,143	-	40,626	7,401,544
1991	1,048,239	1,822,445	-	1,332,304	-	57,965	7,589,337

자료: 세무과

세목별 지방세 징수액 (속)

단위 : 천원

연도별	목 적 세			과년도수입
	도시계획세	소방공동시설세	사업소세	
1986	507,084	160,856	190,060	86,402
1987	529,353	177,308	238,105	49,914
1988	579,476	195,132	263,192	180,847
1989	693,122	234,291	307,238	140,690
1990	786,427	282,790	352,436	175,118
1991	1,081,470	365,134	367,845	75,365

자료 : 세무과

3. 세입·세출총괄 (결산)

단위 : 천원

연도별	세입			세출		
	계	일반회계	특별회계	계	일반회계	특별회계
1986	36,310,829	16,281,749	20,029,080	29,942,825	15,967,505	13,975,320
1987	51,193,159	27,069,519	24,123,640	44,925,593	24,779,390	20,146,203
1988	55,470,099	32,007,089	23,463,010	48,174,449	30,019,409	18,155,040
1989	91,180,744	40,334,227	50,846,517	70,932,800	33,236,089	37,696,711
1990	139,309,211	66,655,332	72,653,879	111,183,768	51,794,771	59,388,997
1991	147,991,369	69,529,422	78,461,947	119,549,509	57,142,565	62,406,944

자료 : 회계과

4. 일반회계 과목별 세입결산상황

단위 : 천원

연도 및 과목별	예 산		결 산		예 산 대 결 산 비 율
	금 액	구 성 비	금 액	구 성 비	
1986	16,647,466	100	16,281,749	100	97.8
1987	27,617,541	100	27,069,519	100	98.0
1988	31,975,892	100	32,007,089	100	100
1989	40,385,283	100	40,334,227	100	102
1990	62,669,070	100	66,655,332	100	106.3
1991	63,036,632	100	69,529,422	100	110.3
지방세	13,899,000	-	15,282,888	-	109.9
지방교부세	19,857,000	-	19,857,000	-	100
보조금	12,976,157	-	12,761,487	-	98.3
세외수입	16,304,475	-	21,628,047	-	132.6
경상적세외수입	4,953,201	-	5,343,664	-	107.8
재산대수입	162,104	-	122,899	-	75.8
사용료수입	511,095	-	456,381	-	89.2
수수료수입	799,102	-	818,732	-	102.4
사업장수입	14,400	-	13,050	-	90.6
징교부금	3,416,500	-	3,530,681	-	103.3
이자수입	50,000	-	401,921	-	803.8
임시적세외수입	11,351,274	-	16,284,383	-	143.4
재산매각수입	1,280,620	-	405,322	-	31.6
교부금	-	-	-	-	-
이월금	5,601,847	-	11,032,007	-	196.9
지방채	1,333,000	-	1,389,000	-	104.2
잡수입	1,123,807	-	1,437,816	-	127.9
과년도수입	12,000	-	20,238	-	168.5
전입금	2,000,000	-	2,000,000	-	100

자료 : 세무과

5. 일반회계 과목별 세출상황

단위 : 천원

연도 및 과목별	예 산		결 산		예 산 대 결 산 비 율
	금 액	구 성 비	금 액	구 성 비	
1 9 8 6	16,647,466	100	15,967,504	100	95.9
1 9 8 7	27,617,541	100	24,779,390	100	89.7
1 9 8 8	31,975,892	100	30,019,409	100	93.9
1 9 8 9	40,385,283	100	33,236,089	100	82.2
1 9 9 0	58,840,515	100	51,794,771	100	88.0
1 9 9 1	68,466,515	100	57,142,565	100	83.4
의 회 비	606,947	0.9	531,243	0.9	-
일 행 정 비	14,005,944	20.4	12,476,627	21.8	-
사 회 지 비	17,884,058	26.1	13,973,211	24.4	-
산 업 제 비	2,829,929	4.1	2,618,694	4.9	-
지 역 개 발 사 업 비	22,155,373	32.3	18,811,900	32.9	-
민 방 위 비	2,043,512	3.0	1,961,658	3.4	-
지 원 제 비	1,275,899	1.9	736,384	0.3	-
문 화 및 체 육 비	7,664,853	11.3	6,032,848	11.4	-

자료 : 회계과

6. 공유 재산 현황

단위 : 천원

연도별	총 계		행정 재산		보통 재산	
	수량	평가액	수량	평가액	수량	평가액
1986	6,009	30,622,977	5,223	30,152,881	786	470,096
1987	6,012	31,080,792	5,241	30,336,718	771	744,074
1988	6,355	31,755,333	5,587	31,090,997	768	664,336
1989	4,916	31,671,847	4,216	31,078,138	700	593,709
1990	6,321	49,169,274	5,625	47,052,895	696	2,116,379
1991	7,471	49,500,160	6,726	47,392,914	745	2,107,246
대지	1,284필지	11,762,706	812	11,437,703	472	325,003
전	1,467 "	2,470,053	1,294	1,828,108	173	641,945
답	927 "	552,337	924	536,982	3	15,355
임야	231 "	2,987,782	177	2,644,392	54	343,390
토지기타	1,319 "	7,145,647	1,281	6,448,336	38	697,311
사무소	78 동	4,723,106	77	4,640,261	1	82,845
주택	43 "	364,741	41	363,484	2	1,257
건물기타	68 "	497,897	66	497,757	2	140
임목죽	935 ㎡	71,599	935	71,599	-	-
공작물	982 점	17,843,422	982	17,843,422	-	-
기계기구	134 점	1,077,273	134	1,077,273	-	-
선박	3 척	3,597	3	3,597	-	-

자료 : 회계과

7. 종별공유재산현황

단위 : 면적 : ㎡ 금액 : 천원

연도별	총평가액	토 지		건 물		기 계 기 구	
		면적(千㎡)	평가액	면적(㎡)	평가액	점	평가액
1986	30,622,977	6,210	7,301,047	44,420	3,266,120	418	1,176,872
1987	31,080,792	4,530	7,797,224	44,051	3,254,758	418	1,176,872
1988	31,755,333	4,568	6,712,466	67,398	5,056,958	134	1,133,971
1989	31,862,211	4,591	6,792,494	67,895	5,083,808	134	1,133,971
1990	49,169,274	4,506	24,588,387	74,654	5,585,744	134	1,077,273
1991	49,500,160	4,547	24,918,525	74,654	5,585,744	134	1,077,273

종별공유재산현황 (속)

단위 : 금액 : 천원

연도별	선 박			입 목 축		공 작 물		기 타	
	척 수	톤 수	평가액	면적(㎡)	평가액	점	평가액	수량(건)	평가액
1986	3	10.71	3,698	5	51,619	997	18,808,616	87	15,005
1987	3	10.71	3,698	4	50,686	982	18,782,549	87	15,005
1988	3	10.71	3,698	4	50,686	982	18,782,549	87	15,005
1989	3	10.71	3,698	4	50,686	982	18,782,549	87	15,005
1990	3	11.01	3,597	891	70,851	982	17,843,422	-	-
1991	3	12.01	3,597	935	71,599	982	17,843,422	-	-

자료 : 회계과

XVI. 공 공 행 정

1. 본 청 공무원 현황

단위 : 명

연도 및 실과 별	정원 총계	국 가 공 무 원																
		계	정무직	별정직	고용직	일 반 직									특정직	기능직		
						계	1급	2급	3급	4급	5급	6급	7급	8급			9급	
1 9 8 6	478	33	-	-	-	11	-	-	1	-	-	2	5	1	2	20	2	
1 9 8 7	417	13	-	-	-	11	-	-	1	-	-	2	5	1	2	-	2	
1 9 8 8	421	12	-	-	-	10	-	-	1	-	-	1	5	1	2	-	2	
1 9 8 9	427	12	-	-	-	10	-	-	1	-	-	1	5	1	2	-	2	
1 9 9 0	456	12	-	-	-	10	-	1	-	-	-	1	5	1	2	-	2	
1 9 9 1	496	12	-	-	-	10	-	1	-	-	-	1	5	1	2	-	2	
기획실																		
기 획 담 당 관 실	17	-	-	-	-	-	-	-	-	-	-	-	-	-	-	-	-	-
공 보 담 당 관 실	11	-	-	-	-	-	-	-	-	-	-	-	-	-	-	-	-	-
감 사 담 당 관 실	4	-	-	-	-	-	-	-	-	-	-	-	-	-	-	-	-	-
총 무 과	4	3	-	-	-	2	-	1	-	-	-	-	1	-	-	-	-	1
총 세 마 을 과	17	-	-	-	-	-	-	-	-	-	-	-	-	-	-	-	-	-
무 세 무 과	32	-	-	-	-	-	-	-	-	-	-	-	-	-	-	-	-	-
무 회 계 과	31	1	-	-	-	-	-	-	-	-	-	-	-	-	-	-	-	1
국 지 민 과	23	-	-	-	-	-	-	-	-	-	-	-	-	-	-	-	-	-
국 지 적 과	8	3	-	-	-	3	-	-	-	-	-	1	1	1	-	-	-	-
민 화 예 술 과	8	-	-	-	-	-	-	-	-	-	-	-	-	-	-	-	-	-
민 방 위 과	13	-	-	-	-	-	-	-	-	-	-	-	-	-	-	-	-	-
보 사 회 과	13	-	-	-	-	-	-	-	-	-	-	-	-	-	-	-	-	-
건 환 경 보 호 과	10	-	-	-	-	-	-	-	-	-	-	-	-	-	-	-	-	-
사 위 생 과	20	-	-	-	-	-	-	-	-	-	-	-	-	-	-	-	-	-
회 청 소 과	28	-	-	-	-	-	-	-	-	-	-	-	-	-	-	-	-	-
국 가 정 복 지 과	8	-	-	-	-	-	-	-	-	-	-	-	-	-	-	-	-	-
지 역 경 제 과	13	-	-	-	-	-	-	-	-	-	-	-	-	-	-	-	-	-
지 역 산 업 과	15	1	-	-	-	1	-	-	-	-	-	-	-	-	-	1	-	-
지 역 교 통 과	17	-	-	-	-	-	-	-	-	-	-	-	-	-	-	-	-	-
지 역 수 산 과	11	-	-	-	-	-	-	-	-	-	-	-	-	-	-	-	-	-
도 계 도 시 과	19	-	-	-	-	-	-	-	-	-	-	-	-	-	-	-	-	-
도 계 주 택 과	19	-	-	-	-	-	-	-	-	-	-	-	-	-	-	-	-	-
시 국 녹 지 과	12	4	-	-	-	4	-	-	-	-	-	-	3	-	1	-	-	-
건 건 설 과	20	-	-	-	-	-	-	-	-	-	-	-	-	-	-	-	-	-
설 수 도 과	29	-	-	-	-	-	-	-	-	-	-	-	-	-	-	-	-	-
국 시 설 과	39	-	-	-	-	-	-	-	-	-	-	-	-	-	-	-	-	-
국 하 수 과	13	-	-	-	-	-	-	-	-	-	-	-	-	-	-	-	-	-
특 별 단 속 반	4	-	-	-	-	-	-	-	-	-	-	-	-	-	-	-	-	-

자료 : 총무과

본청 공무원 현황(속)

단위 : 명

연도 및 실적	지방공무원																			
	계	별정직	고용직	일반직									특정직	기능직						
				계	3급	4급	5급	6급	7급	8급	9급									
1 9 8 6	445	5	150	225	1	5	25	67	52	52	23	51	14							
1 9 8 7	404	5	152	233	1	5	25	69	56	55	22	-	14							
1 9 8 8	409	4	125	241	1	5	26	71	59	57	22	-	39							
1 9 8 9	415	4	24	247	1	5	27	72	61	60	21	-	140							
1 9 9 0	445	6	25	259	1	6	26	76	64	67	19	-	155							
1 9 9 1	484	8	24	284	1	6	27	82	77	70	21	-	168							
기획실	기	회	담	당	관	실	17	-	2	13	-	1	1	4	4	3	-	-	-	2
공보실	공	보	담	당	관	실	11	-	2	6	-	-	1	2	1	2	-	-	-	3
감사실	감	사	담	당	관	실	4	-	-	4	-	-	1	1	1	1	-	-	-	-
총무과	총	무	과	39	-	4	22	1	1	1	6	5	7	1	-	-	-	-	13	
새마을과	새	마	을	과	17	-	1	14	-	-	1	3	4	4	2	-	-	-	2	
세무과	세	무	과	32	-	1	22	-	-	1	7	7	3	4	-	-	-	-	9	
사회계과	사	회	계	과	30	-	1	13	-	-	1	4	4	3	1	-	-	-	16	
국민지적과	국	지	적	과	23	-	2	17	-	-	1	4	5	7	-	-	-	-	4	
문화예술평과	문	화	예	술	과	8	-	-	7	-	-	1	2	3	-	1	-	-	1	
민방위과	민	방	위	과	13	-	1	8	-	-	1	2	2	2	1	-	-	-	4	
보사회과	보	사	회	과	13	-	1	10	-	1	1	3	2	2	1	-	-	-	2	
보건환경보호과	보	건	환	경	보	호	과	10	-	-	1	2	3	4	-	-	-	-	-	
사회위생과	사	회	위	생	과	20	4	1	14	-	-	1	3	2	6	2	-	-	1	
사회청소과	사	회	청	소	과	28	-	-	5	-	-	1	2	-	1	1	-	-	23	
국가정복지과	국	가	정	복	지	과	8	3	-	5	-	-	1	2	1	1	-	-	-	
지역경제과	지	역	경	제	과	13	-	-	10	-	1	1	4	3	1	-	-	-	3	
산업과	산	업	과	14	-	1	11	-	-	1	3	4	3	-	-	-	-	2		
교통행정과	교	통	행	정	과	17	-	-	8	-	-	1	3	2	2	-	-	-	9	
수산과	수	산	과	11	-	-	10	-	-	1	3	3	3	-	-	-	-	1		
도계과	도	계	과	19	-	1	17	-	1	1	5	4	4	2	-	-	-	1		
회택과	회	택	과	19	-	1	9	-	-	1	3	5	-	-	-	-	-	9		
시국녹지과	시	국	녹	지	과	8	-	1	3	-	-	1	2	-	-	-	-	4		
건설과	건	설	과	20	-	2	11	-	1	1	3	3	3	-	-	-	-	7		
수도과	수	도	과	29	1	1	6	-	-	1	2	1	1	1	-	-	-	21		
시설과	시	설	과	39	-	1	11	-	-	1	3	2	3	2	-	-	-	27		
국하수과	국	하	수	과	13	-	-	9	-	-	1	2	2	2	2	-	-	4		
특별단속반	특	별	단	속	반	4	-	-	4	-	-	-	1	3	-	-	-	-		

자료 : 총무과

2. 시 사업소, 의회사무국 공무원현황 (정원)

단위 : 명

연 도 및 사 업 소, 의 회	총 계	국 가 공 무 원	
		계	지 도 직
1 9 8 6	147	11	11
1 9 8 7	166	11	11
1 9 8 8	166	11	11
1 9 8 9	229	12	12
1 9 9 0	263	12	12
1 9 9 1	298	12	12
보 건 소	45	-	-
농 촌 지 도 소	16	12	12
공 원 관 리 사 무 소	11	-	-
위 생 처 리 장 관 리 소	23	-	-
향 토 문 화 관	9	-	-
시 립 도 서 관	44	-	-
상 수 도 사 업 소	58	-	-
체 육 시 설 관 리 사 무 소	13	-	-
공 영 개 발 사 업 소	34	-	-
근 로 청 소 년 복 지 회 관	20	-	-
중 합 사 회 복 지 관	11	-	-
의 회 사 무 국	14	-	-

자료 : 총무과

시 사업소, 의회사무국 공무원현황 (속)

단위 : 명

연 도 및 사 업 소, 의 회	지 방 공 무 원												
	계	별 정 직	전 문 직	고 용 직	계	일 반 직						기 능 직	의 료 직
						4 급	5 급	6 급	7 급	8 급	9 급		
1 9 8 6	136	2	-	55	52	-	6	13	16	7	10	12	15
1 9 8 7	155	2	-	66	57	-	7	14	19	9	8	15	15
1 9 8 8	155	-	-	59	61	-	7	14	19	11	10	20	15
1 9 8 9	217	-	-	3	114	2	9	23	41	25	14	100	-
1 9 9 0	251	3	-	3	132	2	11	28	46	31	14	113	-
1 9 9 1	286	3	-	3	156	3	15	31	57	38	12	124	-
보 건 소	45	-	-	1	40	-	3	5	12	14	6	4	-
농 촌 지 도 소	4	-	-	1	-	-	-	-	-	-	-	3	-
공 원 관 리 사 무 소	11	-	-	-	4	-	1	2	-	-	1	7	-
위 생 처 리 장 관 리 소	23	-	-	-	7	-	1	3	3	-	-	16	-
향 토 문 화 관	9	-	-	-	2	-	1	-	-	1	-	7	-
시 립 도 서 관	44	-	-	-	19	1	1	4	8	4	1	25	-
상 수 도 사 업 소	58	-	-	1	24	-	1	5	13	4	1	33	-
체 육 시 설 관 리 사 무 소	13	-	-	-	4	-	1	1	1	-	1	9	-
공 영 개 발 사 업 소	34	-	-	-	31	1	2	5	12	9	2	3	-
근 로 청 소 년 복 지 회 관	20	3	-	-	10	-	1	3	2	4	-	7	-
중 합 사 회 복 지 관	11	-	-	-	8	-	1	2	3	2	-	3	-
의 회 사 무 국	14	-	-	-	7	1	2	1	3	-	-	7	-

자료 : 총무과

3. 시 공무원 현황 (정원)

단위 : 명

연도별	총계	국 가 공 무 원													
		계	고용직	일 반 직									지도직	특정직	기능직
				계	2급	3급	5급	6급	7급	8급	9급				
1986	939	44	11	11	-	1	-	2	5	1	2	-	20	2	
1987	998	44	11	11	-	1	-	2	5	1	2	-	20	2	
1988	1,002	43	11	10	-	1	-	1	5	1	2	-	20	2	
1989	1,069	42	-	10	-	1	-	1	5	1	2	12	18	2	
1990	1,142	42	-	10	1	-	-	1	5	1	2	12	18	2	
1991	1,258	42	-	10	1	-	-	1	5	1	2	12	18	2	
본청	496	12	-	10	1	-	-	1	5	1	2	-	-	2	
사업소	298	12	-	-	-	-	-	-	-	-	-	12	-	-	
동	364	-	-	-	-	-	-	-	-	-	-	-	-	-	
소방서	100	18	-	-	-	-	-	-	-	-	-	-	18	-	

시 공무원 현황 (정원) (속)

연도별	지 방 공 무 원															
	계	별정직	전문직	고용직	일 반 직									특정직	기능직	의료직
					계	3급	4급	5급	6급	7급	8급	9급				
1986	895	34	-	261	506	1	5	31	107	154	165	43	51	28	15	
1987	954	39	-	274	532	1	5	32	111	164	177	42	64	30	15	
1988	959	36	-	242	541	1	5	33	113	167	183	39	64	61	15	
1989	1,027	36	-	54	600	1	7	36	123	191	200	42	64	273	-	
1990	1,100	41	-	54	632	1	8	37	132	200	208	46	72	301	-	
1991	1,216	75	-	54	681	1	9	42	141	224	214	50	81	325	-	
본청	484	8	-	24	284	1	6	27	82	77	70	21	-	168	-	
사업소	286	3	-	3	156	-	3	15	31	57	38	12	-	124	-	
동	364	64	-	26	241	-	-	-	28	90	106	17	-	33	-	
소방서	82	-	-	1	-	-	-	-	-	-	-	-	81	-	-	

자료 : 총무과

4. 등 공무원현황 (정원)

단위 : 명

연도 및 동 별	계	별정 직	고용 직	일 반 직					기 능 직
				계	6 급	7 급	8 급	9 급	
1986	314	27	56	229	27	86	106	10	2
1987	330	32	57	239	28	89	111	11	2
1988	330	32	57	239	28	89	115	7	2
1989	330	32	26	239	28	89	115	7	33
1990	332	32	26	241	28	90	110	13	33
1991	364	64	26	241	28	90	106	17	33
용 당 1	19	3	1	14	1	4	7	2	1
용 당 2	17	2	-	13	1	4	7	1	2
산 정 1	15	2	1	11	1	3	6	1	1
산 정 2	15	2	1	11	1	3	6	1	1
산 정 3	16	3	1	11	1	4	6	-	1
대 성 1	11	2	1	7	1	3	3	-	1
대 성 2	12	3	1	7	1	3	3	-	1
양 동	11	2	1	7	1	3	3	-	1
복 교	9	1	1	6	1	3	2	-	1
남 교	9	1	1	6	1	3	2	-	1
호 남	10	1	1	7	1	3	3	-	1
죽 동	9	1	1	6	1	3	1	1	1
무 안	9	1	1	6	1	3	2	-	1
동 명	20	4	1	14	1	4	7	2	1
영 해	12	2	1	8	1	3	3	1	1
유 달	9	1	1	6	1	3	2	-	1
만 호	10	1	1	7	1	3	3	-	1
서 산	16	4	1	10	1	3	6	-	1
은 금	11	3	1	6	1	3	2	-	1
죽 교 1	17	4	1	10	1	4	4	1	2
죽 교 2	11	2	1	7	1	3	3	-	1
죽 교 3	11	3	1	6	1	3	1	1	1
달 성	11	3	1	6	1	3	2	-	1
대 반	9	1	1	6	1	3	2	-	1
이 로	27	6	1	19	1	4	10	4	1
총 무	12	1	1	6	1	3	2	-	4
연 동	15	3	1	10	1	3	5	1	1
삼 향	11	2	-	8	1	3	3	1	1

자료 : 총무과

5. 소방공무원 현황

단위 : 명

연도별	계	소방정	소방경	소방위	소방장	소방교	소방사	의용 소방원	고용원
1986	72	1	2	4	6	13	45	147	1
1987	85	1	2	5	8	33	35	147	1
1988	85	1	2	5	8	34	34	-	1
1989	82	1	2	5	8	32	34	-	-
1990	90	1	2	6	9	33	39	-	-
1991	122	1	2	8	13	39	58	-	1

자료 : 목포소방서

6. 직종별 과정별 공무원 훈련자수

단위 : 명

연도및 과정별	계	행정직	건축직	토목직	보건직	환경직	농업직
1986	159	105	2	12	4	-	5
1987	453	182	2	22	8	-	7
1988	111	97	1	7	2	-	-
1989	72	65	2	-	1	-	1
1990	106	72	2	6	10	2	2
1991	153	109	3	10	7	2	1
신규임용후보자반	13	6	1	-	-	2	-
행정실무자반	65	65	-	-	-	-	-
토목실무자반	5	-	-	5	-	-	-
보건실무자반	10	-	-	-	6	-	-
행정정보조자반	6	-	-	-	-	-	-
통합보건요원반	1	-	-	-	1	-	-
도시행정반	7	1	1	2	-	-	1
전산행정반	7	6	-	-	-	-	-
초급간부반	7	7	-	-	-	-	-
건축실무자반	1	-	1	-	-	-	-
환경행정실무자반	1	-	-	-	-	-	-
영어회화반	5	5	-	-	-	-	-
세정실무자반	7	7	-	-	-	-	-
지방의회반	18	12	-	3	-	-	-

자료 : 총무과

직종별 과정별 공무원 훈련자수(속)

연도 및 과정별	농촌 지도직	수의직	축산직	전기직	임업직	지적직	기계직	간호직	화공직	감사직	기타직
1986	3	-	-	-	-	-	3	-	1	1	23
1987	116	-	13	1	3	2	1	-	-	-	96
1988	-	-	-	-	-	-	-	-	-	-	4
1989	-	-	-	-	-	-	-	1	-	-	2
1990	-	-	-	-	-	-	-	-	-	-	12
1991	-	1	-	1	-	2	2	4	2	-	9
신규임용후보자반	-	1	-	1	-	1	-	-	1	-	-
보건실무자반	-	-	-	-	-	-	-	4	-	-	-
행정보조자반	-	-	-	-	-	-	-	-	-	-	6
도시행정반	-	-	-	-	-	-	2	-	-	-	-
전산행정반	-	-	-	-	-	-	-	-	-	-	1
환경행정실무자반	-	-	-	-	-	-	-	-	1	-	-
지방의회반	-	-	-	-	-	1	-	-	-	-	2

자료: 총무과

7. 퇴직사유별 공무원

단위: 명

연도 및 퇴직사유별	총계	별정직	3급	4급	5급	6급	7급	8급	9급	기능직	고용원	연구직
1986	32	-	1	-	2	3	2	2	3	1	18	-
1987	30	-	-	-	2	1	-	-	3	2	21	1
1988	45	1	-	-	-	2	1	2	-	3	36	-
1989	26	-	-	-	2	6	1	2	1	2	12	-
1990	81	4	-	1	1	11	4	1	3	19	37	-
1991	28	2	-	3	-	1	3	2	1	9	5	2
의원면직	21	1	-	-	-	-	2	2	1	8	5	2
정년퇴직	1	1	-	-	-	-	-	-	-	-	-	-
징계해임	2	-	-	2	-	-	-	-	-	-	-	-
사망	3	-	-	1	-	-	1	-	-	1	-	-
명예퇴직	1	-	-	-	-	1	-	-	-	-	-	-

자료: 총무과

8. 관내관공서 및 주요기관수

연도 및 시군별	총 계	지방행정관서			경찰소방관서				
		시·군	읍면동	출장소사업소 시·군	본서	지파출소	소방서	소방관 파출소	의용 소방대
1986	121	1	27	8	1	33	1	3	4
1987	106	1	28	8	1	17	1	4	2
1988	113	2	28	10	1	17	1	4	2
1989	112	1	28	9	1	17	1	4	2
1990	133	1	28	11	1	17	1	4	4
1991	129	2	28	11	1	17	1	4	1

관내관공서 및 주요기관수 (속)

연도별	법원검찰관서			보훈청	교육청	채신관서	한국전기 통신공사	세무서	전매관서
	법원지원	검찰지청	교도소						
1986	1	1	1	1	1	6	2	1	1
1987	1	1	1	1	1	7	2	1	1
1988	1	1	1	1	2	6	2	1	1
1989	1	1	1	1	2	7	2	1	1
1990	1	1	-	1	2	10	2	1	1
1991	1	1	-	1	2	9	2	1	1

관내관공서 및 주요기관수 (속)

연도별	농산물 검사소	기타중앙 직속기관	방송국	신문사	협동조합					
					농협	원예	축산	수협	농지개량	산림
1986	1	15	2	-	6	1	1	1	1	-
1987	1	15	2	-	6	1	1	1	1	-
1988	1	15	4	1	5	1	1	2	1	1
1989	1	15	4	1	5	1	1	2	1	1
1990	1	15	4	1	11	1	3	9	1	1
1991	1	15	2	2	11	1	3	9	1	1

자료: 기획담당관실

9. 범죄발생 및 검거

단위 : 명

연도별	총 범 계			강 력 범			도 범		
	발 생	검 거	비 율	발 생	검 거	비 율	발 생	검 거	비 율
1986	7,098	5,966	84.0	114	117	102.6	944	549	58.2
1987	7,049	6,194	87.9	94	107	113.8	780	444	56.9
1988	6,803	6,261	92.0	83	95	114.5	634	366	57.7
1989	6,820	6,137	90.0	64	78	121.9	466	241	51.7
1990	7,661	7,337	95.8	80	73	91.3	561	408	72.7
1991	8,514	7,849	92.2	49	57	116.3	798	630	78.9

범죄발생 및 검거(속)

연도별	폭 력 범			지 능 범		
	발 생	검 거	비 율	발 생	검 거	비 율
1986	1,783	1,704	95.5	1,112	929	83.5
1987	1,904	1,857	97.5	1,102	675	61.3
1988	1,826	1,790	98.0	889	770	86.6
1989	2,002	1,965	98.2	808	635	78.6
1990	1,756	1,801	102.6	711	568	79.9
1991	1,549	1,526	98.6	879	695	79.1

범죄발생 및 검거(속)

연도별	기 타 형 사 범			특 정 범 범		
	발 생	검 거	비 율	발 생	검 거	비 율
1986	1,119	1,098	98.1	2,026	1,569	77.5
1987	1,247	1,449	116.2	1,922	1,662	86.5
1988	1,492	1,462	97.9	1,879	1,778	94.6
1989	1,398	1,364	97.6	2,082	1,854	89.0
1990	1,479	1,460	98.7	3,074	3,027	98.5
1991	1,558	1,637	105.1	3,681	3,304	89.8

자료 : 목표경찰서 (91년 전남지방경찰청 자료)

10. 구속영장청구 및 발부현황

단위 : 건수

연도별	청 구	발 부	비 율	기 각		
				계	검 사	판 사
1986	1,001	849	84.8	152	104	48
1987	892	743	83.3	149	107	42
1988	941	808	85.9	133	66	67
1989	1,023	862	84.3	161	132	29
1990	770	545	70.8	225	125	100
1991	806	754	93.5	52	25	27

자료 : 목포경찰서

11. 연령별 피의자현황

단위 : 명

연도별	총 계	14 세 미 만			14 ~ 19 세		
		계	남	여	계	남	여
1986	7,107	2	2	-	788	722	66
1987	6,635	9	8	1	736	704	32
1988	7,019	32	32	-	742	737	5
1989	7,439	2	2	-	678	652	26
1990	8,272	9	9	-	657	611	46
1991	5,574	9	9	-	564	543	21

연령별 피의자현황 (속)

연도별	20 ~ 29 세			30 ~ 39 세		
	계	남	여	계	남	여
1986	2,805	2,369	436	1,960	1,749	211
1987	2,700	2,380	320	1,883	1,624	259
1988	2,631	2,231	400	1,990	1,669	321
1989	2,769	2,671	98	2,290	2,072	218
1990	2,950	2,745	205	2,675	2,473	202
1991	1,734	1,686	48	1,948	1,897	52

자료 : 목포경찰서 (91년 전남지방 경찰청 자료)

연령별 피의자 현황 (속)

단위 : 명

연도별	40 ~ 49 세			50 ~ 59 세			60 세 이상		
	계	남	여	계	남	여	계	남	여
1986	1,092	976	116	314	291	23	146	142	4
1987	899	787	112	303	273	30	105	99	6
1988	1,136	998	138	366	341	25	122	113	9
1989	1,199	1,107	92	381	329	52	120	106	14
1990	1,439	1,013	426	375	222	153	167	145	22
1991	924	886	38	322	290	32	72	71	1

자료 : 목포경찰서 (91년 전남지방경찰청 자료)

12. 학력별 피의자현황

단위 : 명

연도별	총 계	대 학 교			고 등 학 교		
		졸 업	중 퇴	재 학	졸 업	중 퇴	재 학
1986	7,107	258	61	60	1,552	299	283
1987	6,635	244	93	107	1,394	327	251
1988	7,019	317	78	76	1,435	365	269
1989	7,439	330	73	217	1,568	382	271
1990	8,272	429	81	136	1,915	405	279
1991	5,574	279	57	51	1,234	269	193

학력별 피의자현황 (속)

연도별	중 학 교			국 민 학 교			불 취 학	기 타
	졸 업	중 퇴	재 학	졸 업	중 퇴	재 학		
1986	1,340	347	76	1,695	184	1	279	672
1987	1,067	292	45	1,400	199	4	239	973
1988	1,005	251	63	1,493	187	-	205	1,275
1989	1,104	340	45	1,450	227	-	249	1,183
1990	1,304	354	56	1,764	226	-	-	1,323
1991	815	235	62	1,015	140	5	185	1,034

자료 : 목포경찰서 (91년 전남지방경찰청 자료)

13. 화재 발생 상황

연도별	발 생 (건)				소 실 (㎡)		
	계	실 화	방 화	기 타	동 수	(이재가구수)호수	면 적
1986	74	69	5	-	18	8	833
1987	77	70	7	-	15	13	1,545
1988	101	93	6	2	7	1	2,158
1989	60	53	2	5	12	2	849
1990	88	75	6	7	16	20	2,358
1991	97	70	9	18	10	10	2,374

화재 발생 상황(속)

연도별	피 해 액 (천원)			인 명 피 해 (명)		
	계	부 동 산	동 산	계	사 망	부 상
1986	28,047	3,239	24,808	11	4	7
1987	42,298	9,386	32,912	3	1	2
1988	65,392	12,148	53,244	17	3	14
1989	23,223	6,837	16,386	10	3	7
1990	72,525	17,392	55,133	11	2	9
1991	87,914	15,783	72,131	7	-	7

자료 : 목포소방서

14. 원인별 화재발생 현황

단위 : 건

연도별	계	전 기	유 류	가 스	화공약품	난 료	아 궁 이
1986	74	20	5	2	-	6	1
1987	77	26	4	1	-	3	2
1988	101	34	4	6	-	6	4
1989	60	20	1	2	1	3	1
1990	88	37	-	7	-	4	1
1991	97	22	3	5	-	6	2

자료 : 목포소방서

원인별 화재발생 현황 (속)

단위 : 건

연도별	담배	성냥양초	불티	불장난	방화	기타
1986	10	4	-	10	5	11
1987	10	4	4	15	7	1
1988	14	1	6	17	6	3
1989	4	5	4	7	2	10
1990	7	2	6	8	6	10
1991	7	1	11	10	9	21

자료 : 목포소방서

15. 처종별 화재발생 현황

단위 : 건수

연도별	계	주택	사업장	점포	학교	공장	창고
1986	74	24	-	10	-	5	3
1987	77	32	2	7	-	7	1
1988	101	23	3	8	2	7	1
1989	60	17	-	11	1	9	2
1990	88	27	4	2	-	5	5
1991	97	29	2	13	-	5	4

처종별 화재발생 현황 (속)

연도별	병원	시장	아파트	여관	음식점	기타
1986	-	-	1	1	6	24
1987	-	-	3	-	9	16
1988	1	-	3	5	10	38
1989	-	-	1	-	1	18
1990	-	-	4	2	10	29
1991	-	-	2	1	6	35

자료 : 목포소방서

16. 소방장비(차량) 상황

단위 : 대수

연도별	합 계	글 질 차	화 학 차	조 명 차	펌 프 차	물 탱 크 차	기 타 차	행 정 차
1986	16	1	1	-	8	1	3	2
1987	17	1	1	1	8	1	3	2
1988	17	1	1	1	8	1	3	2
1989	17	1	1	1	8	1	3	2
1990	19	1	1	1	8	2	4	2
1991	19	1	1	1	8	2	4	2

자료 : 목포소방서

17. 년도별 인명구조 구급 활동내역 현황

단위 : 명

연도별	이 송 건 수	이 송 환자 수	만 성 질 환	급 성 질 환	임 산 부	사 고 부 상	가 스 중 독	약 물 중 독	화 상 환 각	교 통 사 고	기 타
1986	-	-	-	-	-	-	-	-	-	-	-
1987	-	-	-	-	-	-	-	-	-	-	-
1988	-	-	-	-	-	-	-	-	-	-	-
1989	-	-	-	-	-	-	-	-	-	-	-
1990	503	541	70	225	26	120	39	23	3	21	14
1991	547	560	92	231	27	117	16	23	7	26	21

자료 : 목포소방서

여 백

全 國 統 計

여 백

XVI 전 국 통 계

1. 인구추이

단위: 천명

연도 (조사 기준일)	총조사인구 ¹⁾	연앙추계인구 ²⁾			증가율 ³⁾	성비	인구밀도		북한인구 ⁵⁾
		계	남	여			면적 ⁴⁾		
1938		21,951	11,128	10,823	1.2	102.8	99.4	220,951.08	-
1939		22,098	11,171	10,927	0.7	102.2	100.0	220,951.08	-
1940(10.1)	24,326	-	(12,266)	(12,060)	(1.22)	(101.7)	(110.1)	220,951.08	-
1940		22,955	11,572	11,383	3.9	101.7	103.9	220,951.08	-
1941		23,913	12,034	11,879	4.2	101.3	103.2	220,951.08	-
1942		25,525	12,805	12,720	6.7	100.7	115.5	220,951.08	-
1943		25,827	12,890	12,937	1.2	99.6	116.9	220,951.08	-
1944(5.1)	25,900	-	(12,912)	(12,988)	(1.76)	(99.4)	(117.2)	220,951.08	-
1949(5.1)	20,189	-	(10,201)	(9,988)	-	(102.1)	(205.1)	98,431.03	9,740
1955(9.1)	21,526	-	(10,767)	(10,760)	(1.02)	(100.1)	(222.1)	96,929.21	9,032
1956		20,724	10,118	10,606	-	95.4	210.5	98,431.03	9,358
1957		21,321	10,458	10,863	2.88	96.3	216.6	98,431.03	9,600
1958		21,910	10,784	11,126	2.76	96.9	222.6	98,431.03	9,900
1959		22,974	11,334	11,640	4.86	97.4	232.4	98,431.03	10,250
1960(12.1)	24,989	-	(12,544)	(12,445)	(2.88)	(100.8)	(253.9)	98,431.03	-
1960		25,012	12,551	12,462	-	100.7	254.1	98,431.03	10,600
1961		25,766	12,937	12,829	3.01	100.8	261.8	98,431.03	10,900
1962		26,513	13,321	13,192	2.90	101.0	269.4	98,431.03	11,140
1963		27,262	13,708	13,554	2.82	101.1	277.0	98,431.03	11,460
1964		27,984	14,082	13,902	2.65	101.3	284.3	98,431.03	11,770
1965		28,705	14,453	14,252	2.57	101.4	291.5	98,477.48	12,100
1966(10.1)	29,193	-	(14,702)	(14,491)	(2.70)	(101.5)	(296.4)	98,477.48	-
1966		29,436	14,830	14,606	2.55	101.5	298.9	98,477.48	12,440
1967		30,131	15,205	14,926	2.36	101.9	306.0	98,477.48	12,780
1968		30,838	15,576	15,262	2.35	102.1	313.1	98,477.48	13,150
1969		31,544	15,941	15,603	2.29	102.2	320.3	98,477.48	13,510
1970(10.1)	31,466	-	(15,796)	(15,670)	(1.89)	(100.8)	(320.4)	98,222.48	-
1970		32,241	16,309	15,932	2.21	102.4	328.2	98,222.48	13,890
1971		32,883	16,649	16,234	1.99	102.6	334.7	98,234.29	14,260
1972		33,505	16,955	16,550	1.89	102.4	340.2	98,484.10	14,650
1973		34,103	17,235	16,868	1.78	102.2	345.3	98,757.69	15,040
1974		34,692	17,514	17,178	1.73	102.0	351.0	98,824.29	15,450
1975(10.1)	34,707	-	(17,461)	(17,245)	(1.98)	(101.3)	(351.3)	98,806.96	-
1975		35,281	17,766	17,515	1.70	101.4	357.1	98,806.96	15,850
1976		35,849	18,059	17,790	1.61	101.5	362.8	98,799.07	16,250
1977		36,412	18,349	18,062	1.57	101.6	368.3	98,858.51	16,700
1978		36,969	18,637	18,332	1.53	101.7	373.6	98,954.54	17,130
1979		37,534	18,929	18,605	1.53	101.7	379.3	98,966.25	17,580
1980(11.1)	37,436	-	(18,767)	(18,669)	(1.50)	(100.5)	(378.2)	98,992.34	-
1980		38,124	19,236	18,888	1.57	101.8	385.1	98,992.34	18,030
1981		38,723	19,536	19,187	1.56	101.8	391.1	99,015.99	18,580
1982		39,326	19,837	19,489	1.49	101.8	397.1	99,022.44	18,900
1983		39,910	20,129	19,781	1.24	101.8	402.8	99,091.06	19,220
1984		40,406	20,375	20,031	0.99	101.7	407.7	99,117.26	19,550
1985(11.1)	40,448	-	(20,244)	(20,205)	(1.56)	(100.2)	(408.0)	99,143.32	-
1985		40,806	20,576	20,230	0.93	101.7	411.6	99,143.32	19,890
1986		41,184	20,764	20,420	0.95	101.7	415.3	99,173.26	20,240
1987		41,575	20,959	20,616	0.96	101.7	419.0	99,221.77	20,600
1988		41,975	21,158	20,817	0.97	101.6	423.0	99,236.58	20,980
1989		42,380	21,359	21,021	0.97	101.6	426.9	99,262.63	21,370
1990		42,869	21,568	21,301	0.93	101.3	431.8	99,273.70	21,770
1990(11.1)	43,520	-	(21,845)	(21,675)	(1.47)	(100.8)	(438.4)	99,273.70	-
1991		43,268	21,775	21,493	0.92	101.3	435.8	99,273.70	-
1992		43,663	21,979	21,685	0.91	-	439.8	-	-

주: 1) 외국인 포함. 2) 1959년까지 연말상주인구조사결과이며, 센서스 연도의 ()는 센서스 결과임.
 3) () 내의 증가율은 센서스 연간평균임. 4) 인구밀도 계산시의 적용 면적임.
 5) 유엔연앙추계인구(유엔통계월보) 6) 1990. 11. 1 인구주택총조사 잠정보고

2. 연령별 인구

단위 : 천명

연령별	인구수				구성비			
	1975	1980	1985	1990	1975	1980	1985	1990
총수 Total	34,679	37,407	40,420	43,500	100.0	100.0	100.0	100.0
0 ~ 4 세 (Year)	4,227	3,795	3,703	3,198	12.2	10.1	9.2	7.4
5 ~ 9 "	4,454	4,421	3,916	3,830	12.8	11.8	9.7	8.8
10 ~ 14 "	4,527	4,440	4,476	4,023	13.1	11.9	11.1	9.2
15 ~ 19 "	4,147	4,240	4,316	4,454	12.0	11.3	10.7	10.2
20 ~ 24 "	3,123	4,054	4,245	4,285	9.0	10.8	10.5	9.9
25 ~ 29 "	2,507	3,082	4,070	4,252	7.2	8.2	10.1	9.8
30 ~ 34 "	2,224	2,519	3,115	4,214	6.4	6.7	7.7	9.7
35 ~ 39 "	2,189	2,223	2,581	3,255	6.3	5.9	6.4	7.5
40 ~ 44 "	1,800	2,132	2,188	2,603	5.2	5.7	5.4	6.0
45 ~ 49 "	1,399	1,782	2,089	2,241	4.0	4.8	5.2	5.2
50 ~ 54 "	1,197	1,326	1,695	2,064	3.5	3.5	4.2	4.7
55 ~ 59 "	939	1,125	1,268	1,666	2.7	3.0	3.1	3.8
60 ~ 64 "	738	822	1,007	1,190	2.1	2.2	2.5	2.7
65 ~ 69 "	543	620	723	924	1.6	1.7	1.8	2.1
70 ~ 74 "	325	425	501	612	0.9	1.1	1.2	1.4
75 ~ 79 "	204	229	312	390	0.6	0.6	0.8	0.9
80 + "	134	171	213	299	0.4	0.5	0.5	0.7

자료 : 통계청, 통계조사국 인구통계과

3. 경제활동인구

단위 : 천명

연도 및 월	15세 이상 인구 ¹⁾					경제활동 참가율 (%)	취업률 (%)	실업률 (%)
	경제활동인구				비경제활동 인구			
	취업자	실업자						
			전					
			국					
1985	27,553	15,592	14,970	622	11,961	56.6	96.0	4.0
1986	28,225	16,116	15,505	611	12,109	57.1	96.2	3.8
1987	28,955	16,873	16,354	519	12,082	58.3	96.9	3.1
1988	29,602	17,305	16,870	435	12,297	58.5	97.5	2.5
1989	30,217	17,971	17,511	460	12,246	59.5	97.4	2.6
1990	30,801	18,487	18,036	451	12,314	60.0	97.6	2.4
1991	31,367	19,012	18,576	436	12,355	60.6	97.7	2.3
1992. 12	31,606	18,648	18,225	423	12,957	59.0	97.7	2.3
1992. 1	31,609	18,250	17,740	511	13,358	57.7	97.2	2.8
2	31,652	18,313	17,750	563	13,339	57.9	96.9	3.1
3	31,695	19,238	18,713	525	12,458	60.7	97.3	2.7
4	31,741	19,645	19,172	473	12,095	61.9	97.6	2.4
5	31,789	19,828	19,397	431	11,961	62.4	97.8	2.2
6	31,823	19,877	19,473	403	11,946	62.5	98.0	2.0
			농					
			가					
1985	6,155	3,847	3,806	42	2,308	62.5	98.9	1.1
1986	5,910	3,771	3,738	33	2,139	63.8	99.1	0.9
1987	5,743	3,749	3,724	26	1,994	65.3	99.3	0.7
1988	5,570	3,673	3,653	20	1,897	65.9	99.5	0.5
1989	5,405	3,651	3,627	23	1,754	67.5	99.4	0.6
1990	5,197	3,537	3,516	21	1,660	68.1	99.4	0.6
1991	4,941	3,400	3,373	27	1,541	68.8	99.2	0.8
1992. 12	4,865	2,850	2,828	22	2,015	58.6	99.2	0.8
1992. 1	4,834	2,612	2,568	44	2,222	54.0	98.3	1.7
2	4,806	2,646	2,616	30	2,160	55.1	98.9	1.1
3	4,769	3,278	3,243	35	1,491	68.7	98.9	1.1
4	4,769	3,597	3,569	28	1,172	75.4	99.2	0.8
5	4,755	3,688	3,666	22	1,067	77.6	99.4	0.6
6	4,715	3,680	3,656	24	1,034	78.0	99.3	0.7
			비					
			농					
			가					
1985	21,397	11,745	11,165	580	9,653	54.9	95.1	4.9
1986	22,315	12,344	11,766	578	9,970	55.3	95.3	4.7
1987	23,212	13,124	12,630	493	10,088	56.5	96.2	3.8
1988	24,032	13,632	13,217	415	10,400	56.7	97.0	3.0
1989	24,812	14,320	13,884	436	10,492	57.7	97.0	3.0
1990	25,604	14,950	14,520	430	10,654	58.4	97.1	2.9
1991	26,425	15,612	15,202	409	10,814	59.1	97.4	2.6
1992. 12	26,741	15,798	15,397	401	10,942	59.1	97.5	2.5
1992. 1	26,775	15,638	15,171	467	11,137	58.4	97.0	3.0
2	26,846	15,667	15,134	533	11,179	58.4	96.6	3.4
3	26,927	15,960	15,470	490	10,967	59.3	96.9	3.1
4	26,971	16,048	15,604	444	10,923	59.5	97.2	2.8
5	27,034	16,140	15,731	409	10,894	59.7	97.5	2.5
6	27,108	16,197	15,817	380	10,912	59.7	97.7	2.3

주: 1) 군인, 전투경찰, 방위병, 형이 확정된 교도소 수감자 등은 제외됨.

자료: 통계청 통계조사국 사회통계과

경제활동인구 (속)

단위 : 천명

연도 및 월별	남				자			
	15세 이상 인구				비경제활동 인구	경제활동 참가율 (%)	취업률 (%)	실업률 (%)
	경제활동인구							
			취업자	실업자				
	전				국			
1985	13,295	9,617	9,137	480	3,678	72.3	95.0	5.0
1986	13,615	9,819	9,339	480	3,795	72.1	95.1	4.9
1987	13,976	10,138	9,741	397	3,838	72.5	96.1	3.9
1988	14,294	10,414	10,099	315	3,880	72.9	97.0	3.0
1989	14,614	10,716	10,391	325	3,898	73.3	97.0	3.0
1990	14,903	11,013	10,695	318	3,891	73.9	97.1	2.9
1991	15,194	11,355	11,068	287	3,839	74.7	97.5	2.5
1992. 12	15,311	11,296	11,018	278	4,015	73.8	97.5	2.5
1992. 1	15,293	11,144	10,824	320	4,150	72.9	97.1	2.9
2	15,314	11,206	10,850	356	4,109	73.2	96.8	3.2
3	15,336	11,582	11,251	330	3,754	75.5	97.2	2.8
4	15,357	11,723	11,425	298	3,634	76.3	97.5	2.5
5	15,385	11,780	11,508	272	3,604	76.6	97.7	2.3
6	15,397	11,776	11,512	263	3,621	76.5	97.8	2.2
	농				가			
1985	3,020	2,188	2,160	28	832	72.5	98.7	1.3
1986	2,887	2,108	2,084	24	779	73.0	98.9	1.1
1987	2,799	2,057	2,040	17	742	73.5	99.2	0.8
1988	2,742	2,023	2,011	13	718	73.8	99.4	0.6
1989	2,698	2,004	1,987	17	694	74.3	99.2	0.8
1990	2,596	1,934	1,918	15	662	74.5	99.2	0.8
1991	2,469	1,864	1,844	20	605	75.5	98.9	1.1
1992. 12	2,432	1,694	1,678	16	738	69.7	99.1	0.9
1992. 1	2,419	1,587	1,558	28	832	65.6	98.2	1.8
2	2,404	1,596	1,574	22	808	66.4	98.6	1.4
3	2,383	1,822	1,800	23	561	76.5	98.7	1.3
4	2,384	1,934	1,914	20	450	81.1	99.0	1.0
5	2,376	1,946	1,930	16	429	81.9	99.2	0.8
6	2,358	1,941	1,925	16	417	82.3	99.2	0.8
	비				가			
1985	10,275	7,429	6,977	452	2,846	72.3	93.9	6.1
1986	10,728	7,712	7,255	456	3,017	71.9	94.1	5.9
1987	11,177	8,081	7,701	380	3,096	72.3	95.3	4.7
1988	11,553	8,391	8,089	302	3,162	72.6	96.4	3.6
1989	11,916	8,713	8,404	309	3,204	73.1	96.5	3.5
1990	12,308	9,079	8,776	302	3,229	73.8	96.7	3.3
1991	12,725	9,491	9,224	266	3,234	74.6	97.2	2.8
1992. 12	12,879	9,602	9,340	262	3,277	74.6	97.3	2.7
1992. 1	12,875	9,557	9,265	291	3,318	74.2	96.9	3.0
2	12,910	9,610	9,276	334	3,301	74.4	96.5	3.5
3	12,952	9,759	9,452	307	3,193	75.3	96.9	3.1
4	12,973	9,789	9,511	278	3,184	75.5	97.2	2.8
5	13,009	9,834	9,578	256	3,175	75.6	97.4	2.6
6	13,039	9,835	9,587	247	3,204	75.4	97.5	2.5

자료 : 통계청 통계조사국 사회통계과

경제활동인구 (속)

단위 : 천명

연도 및 월별	여				자			
	15세 이상 인구				비경제활동 인구	경제활동 참가율 (%)	취업률 (%)	실업률 (%)
	경제활동인구		취업자	실업자				
			전			국		
1985	14,258	5,975	5,833	141	8,283	41.9	97.6	2.4
1986	14,610	6,296	6,165	131	8,314	43.1	97.9	2.1
1987	14,979	6,735	6,613	122	8,244	45.0	98.2	1.8
1988	15,308	6,891	6,771	120	8,417	45.0	98.3	1.7
1989	15,603	7,254	7,121	134	8,348	46.5	98.2	1.8
1990	15,897	7,474	7,341	133	8,423	47.0	98.2	1.8
1991	16,173	7,657	7,508	150	8,516	47.3	98.0	2.0
12	16,295	7,352	7,208	145	8,942	45.1	98.0	2.0
1992. 1	16,315	7,107	6,916	191	9,208	43.6	97.3	2.7
2	16,337	7,107	6,900	207	9,230	43.5	97.1	2.9
3	16,360	7,656	7,462	194	8,703	46.8	97.5	2.5
4	16,384	7,923	7,747	175	8,461	48.4	97.8	2.2
5	16,404	8,048	7,889	159	8,356	49.1	98.0	2.0
6	16,426	8,101	7,961	140	8,325	49.3	98.3	1.7
			농			가		
1985	3,136	1,659	1,646	13	1,476	52.9	99.2	0.8
1986	3,024	1,664	1,655	9	1,360	55.0	99.5	0.5
1987	2,944	1,692	1,683	9	1,252	57.5	99.5	0.5
1988	2,829	1,649	1,642	7	1,180	58.3	99.6	0.4
1989	2,707	1,647	1,640	7	1,060	60.8	99.6	0.4
1990	2,601	1,603	1,597	6	998	61.6	99.6	0.4
1991	2,473	1,536	1,529	7	936	62.1	99.5	0.5
12	2,433	1,156	1,150	6	1,277	47.5	99.5	0.5
1992. 1	2,415	1,025	1,010	15	1,390	42.4	98.5	1.5
2	2,402	1,050	1,042	8	1,352	43.7	99.2	0.8
3	2,385	1,455	1,444	12	930	61.0	99.2	0.8
4	2,386	1,663	1,655	8	723	69.7	99.5	0.5
5	2,379	1,742	1,736	6	637	73.2	99.7	0.3
6	2,357	1,740	1,732	8	617	73.8	99.5	0.5
			비		농	가		
1985	11,122	4,316	4,188	128	6,807	38.8	97.0	3.0
1986	11,587	4,633	4,511	122	6,954	40.0	97.4	2.6
1987	12,035	5,043	4,930	113	6,992	41.9	97.8	2.2
1988	12,479	5,241	5,128	113	7,238	42.0	97.8	2.2
1989	12,896	5,607	5,480	127	7,288	43.5	97.7	2.3
1990	13,296	5,871	5,744	127	7,425	44.2	97.8	2.2
1991	13,700	6,121	5,978	143	7,580	44.7	97.7	2.3
12	13,861	6,196	6,057	138	7,666	44.7	97.8	2.2
1992. 1	13,900	6,082	5,906	176	7,818	43.8	97.1	2.9
2	13,935	6,057	5,858	199	7,878	43.5	96.7	3.3
3	13,974	6,201	6,018	182	7,774	44.4	97.1	2.9
4	13,998	6,260	6,093	167	7,739	44.7	97.3	2.7
5	14,025	6,306	6,153	153	7,719	45.0	97.6	2.4
6	14,070	6,362	6,230	132	7,708	45.2	97.9	2.1

자료 : 통계청 통계조사국 사회통계과

4. 연령 계급별 경제활동인구

단위 : 천명

연도 및 월별	전국총수										
	계	15~19세	20~24	25~29	30~34	35~39	40~44	45~49	50~54	55~59	60세이상
경제활동인구											
1985	15,592	713	1,868	2,510	2,129	1,977	1,759	1,687	1,248	820	882
1986	16,116	698	1,927	2,586	2,317	2,015	1,743	1,713	1,338	830	949
1987	16,873	744	1,876	2,681	2,516	2,119	1,807	1,790	1,402	885	1,054
1988	17,305	652	1,848	2,693	2,685	2,124	1,909	1,815	1,520	966	1,093
1989	17,971	663	1,896	2,713	2,791	2,130	2,037	1,824	1,638	1,080	1,199
1990	18,487	634	1,996	2,639	2,830	2,282	2,110	1,841	1,665	1,197	1,294
1991	19,012	636	2,101	2,638	2,878	2,452	2,144	1,824	1,698	1,281	1,361
12	18,648	598	2,125	2,617	2,831	2,524	2,066	1,812	1,660	1,229	1,186
1992. 1	18,250	614	2,086	2,568	2,862	2,554	2,001	1,749	1,588	1,137	1,091
2	18,313	603	2,089	2,580	2,857	2,566	2,016	1,751	1,589	1,153	1,018
3	19,238	653	2,105	2,592	2,946	2,600	2,097	1,844	1,718	1,304	1,380
4	19,645	637	2,122	2,605	2,950	2,627	2,144	1,847	1,790	1,380	1,543
5	19,828	621	2,134	2,596	2,993	2,645	2,154	1,859	1,796	1,412	1,620
6	19,877	615	2,139	2,607	2,959	2,644	2,187	1,851	1,806	1,407	1,662
취업자											
1985	14,970	634	1,688	2,380	2,061	1,929	1,718	1,648	1,225	809	879
1986	15,505	631	1,758	2,443	2,248	1,964	1,702	1,678	1,312	821	946
1987	16,354	679	1,741	2,570	2,452	2,077	1,770	1,757	1,382	875	1,051
1988	16,870	598	1,724	2,589	2,636	2,095	1,882	1,795	1,503	958	1,091
1989	17,511	611	1,774	2,605	2,735	2,099	2,005	1,801	1,618	1,068	1,196
1990	18,036	576	1,870	2,535	2,780	2,251	2,082	1,822	1,647	1,186	1,289
1991	18,576	577	1,957	2,547	2,839	2,424	2,119	1,802	1,682	1,273	1,357
12	18,225	553	1,972	2,518	2,795	2,499	2,041	1,794	1,649	1,222	1,182
1992. 1	17,740	553	1,920	2,453	2,811	2,515	1,973	1,727	1,575	1,126	1,088
2	17,750	532	1,905	2,562	2,800	2,521	1,987	1,728	1,571	1,142	1,104
3	18,713	560	1,933	2,485	2,899	2,566	2,072	1,824	1,703	1,297	1,374
4	19,172	561	1,958	2,512	2,903	2,599	2,122	1,832	1,775	1,374	1,537
5	19,397	561	1,998	2,498	2,952	2,614	2,134	1,841	1,779	1,404	1,617
6	19,473	558	2,018	2,517	2,920	2,611	2,167	1,832	1,793	1,400	1,658
실업자											
1985	622	79	180	130	68	48	41	39	23	11	3
1986	611	66	169	143	69	50	41	35	26	9	3
1987	519	65	135	111	64	42	37	32	20	9	3
1988	435	54	125	104	49	29	26	20	17	8	3
1989	460	53	122	108	57	31	32	23	20	12	3
1990	451	58	125	104	50	31	28	19	18	11	5
1991	436	59	144	92	40	28	24	22	16	8	4
12	423	45	154	99	36	25	24	18	11	7	4
1992. 1	511	62	167	115	50	40	29	22	13	11	4
2	563	71	184	118	58	46	29	23	18	12	4
3	525	93	172	106	46	34	25	19	15	7	6
4	473	76	164	94	47	29	22	15	14	6	6
5	431	60	136	98	41	31	20	18	17	8	3
6	403	57	121	90	39	33	21	19	13	6	4

자료 : 통계청 통계조사국 사회통계과

연령 계급별 경제활동 인구(속)

연도 및 월 별	전 국 남 자										
	계	15~19세	20~24	25~29	30~34	35~39	40~44	45~49	50~54	55~59	60세 이상
경 제 활 동 인 구											
1985	9,617	314	839	1,789	1,483	1,293	1,100	1,039	759	467	534
1986	9,819	303	827	1,829	1,594	1,305	1,093	1,039	821	461	548
1987	10,138	316	765	1,850	1,714	1,348	1,129	1,090	843	490	594
1988	10,414	257	725	1,846	1,834	1,350	1,210	1,092	924	550	626
1989	10,716	270	725	1,842	1,885	1,341	1,277	1,088	989	642	659
1990	11,013	245	750	1,809	1,904	1,444	1,306	1,114	1,009	716	716
1991	11,355	244	775	1,823	1,951	1,547	1,322	1,128	1,023	778	764
1992. 12	11,296	239	776	1,805	1,930	1,592	1,277	1,148	1,036	784	708
1992. 1	11,144	245	745	1,765	1,966	1,647	1,248	1,124	1,001	742	661
2	11,206	232	734	1,784	1,982	1,663	1,266	1,124	1,001	747	673
3	11,582	274	757	1,775	2,022	1,669	1,297	1,151	1,034	804	799
4	11,723	269	777	1,777	2,001	1,681	1,316	1,139	1,062	827	874
5	11,780	262	795	1,761	2,016	1,693	1,315	1,145	1,063	838	893
6	11,776	261	796	1,764	1,995	1,683	1,331	1,140	1,070	828	905
취 업 자											
1985	9,137	276	724	1,670	1,422	1,252	1,065	1,003	737	457	532
1986	9,339	269	723	1,698	1,532	1,260	1,057	1,006	797	452	546
1987	9,741	285	687	1,749	1,655	1,310	1,096	1,061	823	482	592
1988	10,099	231	656	1,756	1,793	1,326	1,188	1,074	909	543	625
1989	10,391	249	656	1,748	1,841	1,317	1,251	1,069	971	632	657
1990	10,695	220	681	1,720	1,863	1,420	1,283	1,098	993	707	711
1991	11,068	217	703	1,747	1,921	1,526	1,304	1,111	1,010	770	760
1992. 12	11,018	217	709	1,719	1,900	1,572	1,260	1,134	1,025	778	705
1992. 1	10,824	216	678	1,671	1,928	1,616	1,226	1,106	990	732	658
2	10,850	201	660	1,685	1,938	1,626	1,243	1,103	986	737	670
3	11,251	228	688	1,683	1,985	1,641	1,279	1,137	1,020	797	794
4	11,425	229	706	1,699	1,964	1,662	1,301	1,125	1,049	824	869
5	11,508	233	735	1,679	1,985	1,672	1,302	1,131	1,049	832	890
6	11,512	233	737	1,693	1,964	1,657	1,318	1,126	1,059	824	901
실 업 자											
1985	480	39	115	119	61	41	35	36	22	10	2
1986	480	35	104	131	62	45	37	33	24	9	3
1987	397	30	77	101	59	38	34	29	19	8	2
1988	315	27	69	90	41	25	22	18	15	7	2
1989	325	21	68	94	44	24	25	19	17	11	2
1990	318	25	69	88	41	24	24	16	17	10	4
1991	287	27	72	76	31	21	18	17	14	7	3
1992. 12	278	23	67	87	30	20	18	14	11	6	3
1992. 1	320	28	67	94	38	30	22	17	11	9	3
2	356	31	74	98	44	37	22	20	15	10	3
3	330	46	69	92	37	28	18	15	14	7	4
4	298	40	71	79	37	20	15	13	13	6	5
5	272	29	60	82	30	20	14	13	14	6	2
6	263	29	59	71	31	26	14	14	11	4	4

자료 : 통계청 통계조사국 사회통계과

연령 계급별 경제활동 인구(속)

연도 및 월별	전국 여자										
	계	15~19세	20~24	25~29	30~34	35~39	40~44	45~49	50~54	55~59	60세이상
경 제 활 동 인 구											
1985	5,975	399	1,029	721	646	685	659	648	489	353	347
1986	6,296	395	1,100	757	724	709	650	675	517	369	401
1987	6,735	428	1,112	831	802	771	678	700	559	394	460
1988	6,891	395	1,123	847	851	774	699	723	596	416	467
1989	7,254	393	1,171	871	907	789	761	736	650	438	540
1990	7,474	389	1,246	830	926	838	804	728	656	480	578
1991	7,657	392	1,326	815	927	905	822	696	674	504	597
12	7,352	359	1,349	812	902	932	788	664	624	445	478
1992. 1	7,107	370	1,341	803	896	908	754	625	587	395	429
2	7,107	371	1,355	796	876	903	751	627	588	406	435
3	7,656	379	1,347	817	924	931	800	693	684	500	581
4	7,923	368	1,345	828	950	946	828	708	728	554	669
5	8,048	359	1,339	835	977	952	838	714	733	574	727
6	8,101	354	1,343	843	964	960	856	711	735	578	757
취 업 자											
1985	5,833	359	963	710	639	677	653	645	488	352	347
1986	6,165	363	1,035	746	717	704	645	672	515	368	401
1987	6,613	394	1,054	821	796	767	674	697	559	394	459
1988	6,771	367	1,068	833	843	769	694	721	594	415	466
1989	7,121	362	1,117	857	894	782	754	732	647	437	539
1990	7,341	355	1,190	814	917	831	799	724	654	479	577
1991	7,508	360	1,254	800	918	898	816	691	672	503	597
12	7,208	337	1,263	799	895	927	782	660	623	444	477
1992. 1	6,916	336	1,242	782	883	898	747	620	585	394	428
2	6,900	331	1,245	776	862	895	744	624	585	405	434
3	7,462	332	1,245	803	915	925	793	688	683	500	580
4	7,747	331	1,252	813	939	937	821	707	726	554	668
5	7,889	328	1,263	819	967	942	832	709	730	573	726
6	7,961	325	1,281	824	956	954	849	705	734	576	756
실 업 자											
1985	141	40	65	11	7	7	6	3	1	1	-
1986	131	32	65	12	7	5	5	2	2	1	-
1987	122	35	58	10	6	5	4	3	1	1	1
1988	120	27	56	14	7	5	5	2	2	1	1
1989	134	31	54	14	13	8	7	4	2	1	1
1990	133	34	56	16	9	7	5	3	2	1	1
1991	150	32	72	16	9	7	6	5	2	1	1
12	145	22	87	13	7	5	7	3	1	1	1
1992. 1	191	33	99	21	12	10	7	5	2	1	1
2	207	40	110	20	14	9	6	3	3	1	1
3	194	47	102	14	9	6	8	5	1	-	1
4	175	37	93	15	10	9	7	1	1	-	1
5	159	30	76	16	10	11	6	5	3	2	-
6	140	28	63	19	8	6	7	5	2	2	-

자료 : 통계청 통계조사국 사회통계과

5. 도시근로자 가구당 월평균 가계수지

단위 : 천원

연도 및 분기별	조사 가구수	가구당 인원수	가구당 취업 인원수	가구주 평균 연령	총수입	소득			
						근로소득		가구주 소득	기타 가구원소득
1983	2,312	4.34	1.28	36.15	523.9	359.0	323.9		
1984	2,397	4.24	1.28	35.83	576.6	395.6	357.6	323.2	34.4
1985	2,667	4.18	1.30	36.00	614.7	423.8	378.8	340.1	38.7
1986	2,705	4.11	1.36	36.32	686.6	473.6	419.0	368.3	50.7
1987	2,812	4.04	1.40	36.23	833.4	553.1	482.7	415.4	67.3
1988	2,794	4.01	1.41	36.71	1,008.0	646.7	566.8	487.8	79.1
1989	2,790	3.98	1.42	36.86	1,348.7	804.9	694.6	595.2	99.4
1990	2,820	3.97	1.43	37.14	1,608.1	943.3	809.3	691.1	118.3
1991	2,762	3.96	1.47	37.91	1,920.3	1,158.6	986.2	829.6	156.6
1990. 1/4	2,802	3.97	1.40	36.96	1,561.3	884.2	751.6	651.3	100.3
2/4	2,834	3.96	1.43	37.09	1,604.1	892.4	761.8	649.5	112.3
3/4	2,823	3.97	1.45	37.14	1,577.4	969.2	845.8	718.9	126.9
4/4	2,820	3.96	1.45	37.35	1,689.4	1,027.3	878.1	744.5	133.6
1991. 1/4	2,799	3.98	1.44	37.53	1,724.7	1,047.7	890.6	759.4	131.1
2/4	2,754	3.97	1.48	37.93	1,889.4	1,106.6	941.1	789.8	151.3
3/4	2,755	3.95	1.48	37.97	1,970.1	1,232.7	1,061.3	889.2	172.1
4/4	2,739	3.92	1.48	38.19	2,097.2	1,247.4	1,051.7	880.0	171.7
1992. 1/4	2,895	3.92	1.44	38.14	2,223.2	1,293.3	1,088.4	921.7	166.7

도시 근로자 가구당 월평균 가계수지(속)

연도 및 분기별	소득							기타수입	저금찾은 금액
	사업 및 부업소득	기타소득	이자 및 배당금	임대료	사회 보장수혜	수증 및 보조	기타		
1983	6.2	28.9	4.5	5.7	1.3	9.6	7.8	86.5	37.3
1984	8.6	29.4	4.6	5.8	0.6	8.9	9.5	96.5	46.4
1985	10.1	35.0	4.1	7.0	1.1	10.4	12.3	103.6	55.6
1986	12.5	42.0	5.8	9.2	0.9	10.3	15.8	119.4	63.0
1987	15.0	55.4	7.1	10.4	1.5	13.6	22.7	175.5	93.5
1988	17.8	62.1	6.0	12.3	1.7	13.9	28.0	229.0	134.7
1989	19.9	90.4	7.5	15.1	2.9	23.0	42.1	395.2	236.3
1990	24.6	109.4	8.1	17.6	3.9	24.3	55.5	482.5	285.1
1991	34.4	138.1	9.0	18.8	5.0	31.8	73.5	542.5	340.9
1990. 1/4	22.4	110.2	8.7	20.0	3.6	24.8	53.0	503.2	306.9
2/4	24.1	106.6	8.9	16.1	3.9	27.0	50.6	541.2	283.6
3/4	24.6	98.8	7.2	17.0	4.1	23.4	47.2	427.3	264.4
4/4	27.3	121.9	7.6	17.3	3.8	22.0	71.1	458.4	285.6
1991. 1/4	28.2	128.9	8.0	20.5	4.5	32.2	63.7	460.1	301.4
2/4	35.5	130.0	8.4	18.8	5.3	29.0	68.5	580.1	343.8
3/4	35.4	136.0	9.9	16.3	5.2	34.5	70.0	514.7	319.0
4/4	38.4	157.3	9.7	19.6	4.9	31.3	91.9	615.2	399.5
1992. 1/4	34.5	170.4	12.3	23.1	6.2	37.0	91.9	653.6	441.8

자료 : 통계청 통계조사국 사회통계국

도시 근로자 가구당 월평균 가계수지(속)

연 도 및 분 기 별					전 기 이 월 금	총 지 출	가 계 지 출	소 비 지 출	
	계 탄 금 액	빌 린 돈	월 부 및 외 상	기 타					식 료 품
1983	9.1	19.3	7.4	13.4	78.3	523.5	280.5	259.5	102.5
1984	8.3	21.8	7.6	12.4	84.6	576.4	305.7	281.7	108.6
1985	9.2	20.8	8.0	10.1	87.4	613.7	328.8	302.2	113.9
1986	7.5	23.6	9.3	16.0	93.6	686.0	361.9	331.5	120.6
1987	9.4	33.8	13.1	25.7	104.8	831.1	416.6	379.7	135.0
1988	11.4	38.2	14.3	30.4	132.3	1,003.1	492.5	443.3	154.8
1989	12.8	71.3	22.7	52.1	148.6	1,349.2	631.3	561.7	182.0
1990	14.9	89.7	24.3	68.5	182.3	1,609.5	723.0	650.0	211.1
1991	23.8	77.0	27.6	73.2	219.2	1,920.5	859.0	779.6	247.9
1990. 1/4	17.8	74.3	24.4	79.8	173.9	1,567.1	710.3	637.2	183.5
2/4	18.3	134.6	24.3	80.4	170.4	1,603.7	671.7	601.1	197.7
3/4	10.5	68.3	24.4	59.7	180.9	1,577.1	712.1	642.4	224.8
4/4	13.2	81.5	24.0	54.1	203.8	1,690.2	798.0	719.2	238.5
1991. 1/4	14.8	73.0	19.8	51.1	216.9	1,725.8	795.2	721.9	214.6
2/4	22.9	89.3	27.9	96.2	202.7	1,890.6	808.7	731.7	223.6
3/4	27.3	67.5	29.9	71.1	222.6	1,969.8	877.8	797.6	264.0
4/4	30.2	78.1	33.0	74.3	234.6	2,095.8	954.2	867.0	279.2
1992. 1/4	28.9	76.7	26.1	80.2	276.3	2,224.3	981.6	887.2	252.2

도시 근로당 가구당 월평균 가계수지(속)

연 도 및 분 기 별											
	곡 류	육 류	유 란	어 개 류	채 소, 초	과 실	유 지 및 조 미 료	빵 과 자 류	음 료		
1983	32.9	12.2	4.9	8.2	12.8	6.7	7.3	5.6	2.5		
1984	31.9	12.5	5.4	9.2	14.1	6.9	8.8	6.2	3.0		
1985	32.4	13.7	6.0	9.6	14.3	7.0	9.9	6.5	3.3		
1986	34.0	14.6	6.7	10.5	13.8	8.0	8.9	7.0	3.4		
1987	35.0	15.6	7.9	11.7	15.6	8.7	8.7	8.0	3.9		
1988	37.1	17.7	8.6	13.7	18.0	11.3	9.9	9.1	4.4		
1989	37.7	20.5	9.5	16.3	19.2	13.5	9.1	10.9	5.6		
1990	40.9	24.1	10.5	19.2	23.1	14.4	11.0	12.0	6.6		
1991	42.3	29.7	11.0	22.9	27.2	19.0	13.1	13.9	8.0		
1990. 1/4	34.1	22.9	9.8	17.7	16.2	12.5	7.2	12.0	5.4		
2/4	37.0	21.8	10.8	17.5	24.7	10.5	9.5	11.4	7.0		
3/4	40.3	24.4	11.2	19.3	27.2	18.5	13.4	11.6	7.7		
4/4	52.4	27.1	10.3	22.4	24.3	16.1	13.9	13.1	6.5		
1991. 1/4	38.3	27.7	10.1	21.2	19.9	15.5	8.0	13.8	6.8		
2/4	37.2	26.9	10.9	21.1	28.9	16.7	10.8	13.0	8.5		
3/4	38.7	33.1	11.4	23.2	29.0	24.7	17.1	13.3	9.0		
4/4	54.9	31.1	11.6	26.3	30.9	19.2	16.3	15.6	7.9		
1992. 1/4	34.8	32.5	12.1	25.4	23.7	19.7	9.4	16.4	8.9		

자료 : 통계청 통계조사국 사회통계과

도시 근로자 가구당 월평균 가계수지(속)

연 도 및 분 기 별	주 거			주 택 설 비 리			기 타		광 열 · 수 도	
	주 류	외 식	식료품관 련서비스	월 세	수	리	주	거		수 도 료
1983	1.8	7.4	0.3	12.0	7.2	3.7	1.1	19.3	1.6	
1984	1.8	8.4	0.3	13.4	8.2	3.8	1.5	20.8	2.0	
1985	1.8	9.3	0.2	14.3	8.6	4.1	1.6	22.5	2.1	
1986	1.9	11.6	0.3	15.6	9.5	4.4	1.7	22.7	2.4	
1987	2.1	17.4	0.3	16.9	10.0	5.0	1.8	24.1	2.8	
1988	2.2	22.6	0.3	18.9	10.6	6.2	2.1	24.7	3.0	
1989	2.7	36.7	0.4	23.5	11.9	9.1	2.4	25.8	3.3	
1990	3.0	45.7	0.4	29.8	13.6	14.0	2.3	29.1	3.8	
1991	3.5	56.7	0.5	34.5	15.7	16.1	2.7	32.2	4.2	
1990. 1/4	3.1	41.9	0.6	24.8	12.3	9.4	3.1	35.3	3.4	
2/4	2.7	44.5	0.2	29.6	14.1	13.5	2.0	22.5	3.4	
3/4	3.1	47.9	0.2	35.4	14.0	19.5	2.0	21.0	4.0	
4/4	3.3	48.5	0.6	29.5	14.0	13.5	2.0	37.8	4.1	
1991. 1/4	3.3	49.3	0.6	28.1	14.3	11.1	2.6	41.4	3.8	
2/4	3.2	56.2	0.3	34.7	16.3	15.5	2.9	24.6	4.0	
3/4	4.2	60.2	0.3	37.9	15.8	19.4	2.7	21.3	4.5	
4/4	3.5	61.2	0.7	37.4	16.5	18.6	2.4	41.5	4.5	
1992. 1/4	3.9	64.9	0.6	31.6	17.1	10.9	3.7	44.7	4.4	

도시 근로자 가구당 월평균 가계수지(속)

연 도 및 분 기 별	전 기 료		가 구 집 기		가 정 용 구		식 기		가 사 잡 화, 침 구 및 가 사	
	전 기 료	연 료	가 사 용 품	일 반 가 구	기	주 방 용 품	소 모 품	직 물 제 품	서 비 스	
1983	4.8	12.9	12.6	2.7	2.7	1.9	2.2	1.5	1.5	
1984	5.4	13.5	13.9	3.0	3.2	1.7	2.6	1.6	1.8	
1985	5.7	14.7	14.9	2.4	3.8	1.9	2.8	1.8	2.2	
1986	5.6	14.8	17.3	3.0	5.0	2.0	3.1	2.0	2.2	
1987	6.0	15.3	20.7	3.8	6.3	2.5	3.7	2.3	2.2	
1988	6.7	15.0	24.8	5.1	6.9	3.0	4.3	2.9	2.6	
1989	7.6	15.0	33.2	6.7	9.4	4.7	5.5	3.8	3.1	
1990	8.4	17.0	37.8	9.4	9.8	4.7	5.8	4.7	3.4	
1991	9.5	18.5	45.5	10.9	11.9	6.2	6.5	6.1	3.9	
1990. 1/4	8.0	23.9	36.6	9.1	9.1	4.4	5.3	5.2	3.5	
2/4	7.8	11.3	38.2	9.9	10.7	4.7	5.7	3.9	3.4	
3/4	8.7	8.3	37.0	10.5	8.0	4.6	6.2	4.6	3.2	
4/4	9.0	24.7	39.4	8.1	11.4	5.3	6.0	5.2	3.4	
1991. 1/4	9.4	28.2	38.8	9.5	10.4	4.7	5.7	5.1	3.4	
2/4	9.0	11.6	47.1	12.1	13.6	5.8	6.2	5.2	4.2	
3/4	9.7	7.1	45.2	10.7	11.4	6.6	7.0	5.4	4.1	
4/4	9.9	27.0	51.0	11.3	12.4	7.6	6.9	8.8	4.0	
1992. 1/4	11.4	28.9	45.6	10.5	11.4	6.2	6.6	5.8	5.1	

자료 : 통계청 통계조사국 사회통계과

도시 근로자 가구당 월평균 가계수지(속)

연도 및 분기별	피복및신발								보건의료		
	신발	외의	스웨터	타	의	직물·실	기타피복	신발	피복및신발서비스	의약품	
											의의
1983	21.9	11.5	2.6	1.6	0.9	1.2	3.4	0.7	14.8	7.1	
1984	22.6	11.7	2.7	1.7	0.9	1.3	3.6	0.8	15.2	7.0	
1985	23.5	12.4	2.7	1.7	0.8	1.3	3.8	0.8	16.3	7.7	
1986	25.7	13.7	2.9	1.8	0.7	1.4	4.2	1.0	18.6	8.8	
1987	30.2	16.9	3.4	2.0	0.7	1.5	4.7	1.0	20.5	10.1	
1988	37.0	21.1	4.4	2.4	0.7	1.9	5.4	1.2	23.6	11.9	
1989	48.3	27.8	6.2	3.1	0.8	2.2	6.6	1.6	30.8	15.5	
1990	54.6	32.0	6.8	3.3	0.9	2.5	7.4	1.8	34.2	16.7	
1991	63.0	36.7	8.1	3.8	0.9	2.9	8.6	2.0	41.7	20.5	
1990. 1/4	54.3	32.8	5.8	3.1	1.3	2.4	7.2	1.7	33.6	17.1	
2/4	50.7	29.1	7.4	3.0	0.6	2.2	6.6	1.7	32.6	16.1	
3/4	47.4	26.3	6.8	2.7	0.6	2.0	7.2	1.7	34.4	15.6	
4/4	66.1	39.9	7.1	4.2	1.0	3.4	8.5	1.9	36.2	18.1	
1991. 1/4	54.7	32.9	6.0	3.3	0.8	2.6	7.5	1.7	39.8	18.4	
2/4	62.5	35.5	9.5	3.6	0.8	2.7	8.3	2.1	39.1	18.6	
3/4	57.0	31.0	8.2	3.6	0.9	2.6	9.1	1.8	43.7	21.2	
4/4	77.7	47.4	8.8	4.8	1.0	3.7	9.4	2.6	44.4	23.9	
1992. 1/4	73.0	44.8	8.5	4.1	0.8	3.3	9.3	2.1	48.3	24.1	

도시 근로자 가구당 월평균 가계수지(속)

연도 및 분기별	보건의료		교육,교양				교통통신			
	용품기구	서비스	오락	교육	문방구	교양오락	공통	개인	통신	
										오락
1983	0.5	7.2	26.2	15.5	1.0	9.6	16.7	12.4	0.5	3.7
1984	0.5	7.6	28.8	17.8	1.3	9.8	18.1	13.0	0.7	4.4
1985	0.7	8.0	31.0	19.4	1.3	10.4	19.7	13.4	1.1	4.9
1986	0.8	9.0	36.3	22.7	1.4	12.2	21.4	14.5	1.1	5.8
1987	0.9	9.5	41.6	26.2	1.5	13.9	25.5	16.2	2.2	7.1
1988	1.1	10.6	48.7	29.0	1.7	18.0	32.5	17.6	6.4	8.4
1989	1.6	13.7	67.3	38.9	2.0	26.3	46.1	20.7	16.1	9.3
1990	1.6	15.8	77.4	46.9	2.1	28.5	54.9	21.4	22.5	11.0
1991	2.1	19.2	96.3	57.8	2.3	36.1	68.7	25.6	30.2	12.9
1990. 1/4	1.7	14.8	84.4	54.0	2.5	27.9	56.4	21.3	23.9	11.3
2/4	1.8	14.7	72.2	41.9	2.1	28.1	46.5	20.1	15.3	11.1
3/4	1.6	17.2	80.5	48.7	1.6	30.1	56.8	21.0	24.9	10.9
4/4	1.4	16.7	72.6	42.9	2.1	27.7	59.8	23.2	25.7	10.9
1991. 1/4	2.1	19.3	98.4	65.1	2.5	30.8	60.3	23.8	24.1	12.5
2/4	2.3	18.2	86.3	50.1	2.4	33.7	61.3	24.7	23.5	13.1
3/4	2.0	20.5	106.7	63.8	2.0	40.9	76.1	27.9	35.5	12.7
4/4	1.9	18.7	93.7	52.3	2.4	38.9	77.2	26.2	37.8	13.2
1992. 1/4	2.5	21.7	130.0	84.3	3.1	42.5	72.8	27.0	31.4	14.5

자료 : 통계청 통계조사국 사회통계과

도시 근로자 가구당 월평균 가계수지(속)

연도 및 분기별	기타					비소비 지출	조세	사회보장 분담금	이자	기타비 지출
	소비지출	담배	이미용	장신구	잡비					
1983	33.5	3.1	4.3	2.3	23.8	21.0	6.9	5.2	2.6	6.3
1984	40.4	3.0	5.0	2.4	29.9	24.0	7.9	5.2	3.2	7.7
1985	46.1	3.0	5.5	2.5	35.1	26.6	9.2	5.3	3.1	8.9
1986	53.3	3.0	6.6	2.8	41.0	30.4	10.6	6.0	3.4	10.4
1987	65.2	3.8	7.8	3.3	50.3	36.8	13.2	7.5	4.1	12.1
1988	78.4	4.5	9.5	4.3	60.0	49.1	19.6	10.6	4.3	14.7
1989	104.7	5.7	12.2	5.8	80.9	69.6	24.5	15.0	6.3	23.9
1990	120.9	6.1	14.7	6.7	93.4	73.1	25.1	18.0	7.2	22.8
1991	149.7	6.3	18.1	7.3	118.1	79.4	25.3	20.6	8.4	25.1
1990. 1/4	128.2	6.0	15.8	9.2	97.2	73.1	20.7	17.1	6.6	28.7
2/4	111.0	6.2	14.2	5.2	85.4	70.7	27.3	17.8	7.0	18.6
3/4	105.2	6.4	12.1	5.1	81.6	69.7	23.5	18.4	7.0	20.9
4/4	139.3	5.9	16.9	7.2	109.4	78.8	29.0	18.6	8.1	23.1
1991. 1/4	145.8	5.8	19.7	6.1	114.1	73.3	20.1	19.8	7.3	26.2
2/4	142.5	6.4	17.9	7.4	110.9	77.0	26.7	20.3	8.0	21.9
3/4	145.6	6.6	15.1	7.5	116.5	80.2	23.3	21.2	8.6	27.1
4/4	164.9	6.2	19.8	8.1	130.8	87.2	31.3	21.2	9.5	25.2
1992. 1/4	188.9	7.0	23.7	8.9	149.2	94.4	27.6	23.8	9.9	33.1

도시 근로자 가구당 월평균 가계수지(속)

연도 및 분기별	기타지출					기 타	기 말 현 금 잔 고	전 세 평 가 액	자 가 평 가 액	현 총 액
	저 금	계 부 은 금 액	빌 린 돈 잔 액	월 부 외 상 잔 액	기 타					
1983	160.5	70.9	31.2	23.9	10.7	23.8	82.5	20.5	31.3	3.9
1984	179.9	80.7	32.2	27.6	12.0	27.4	90.8	23.5	37.1	4.8
1985	191.6	91.2	29.7	27.4	13.2	30.1	93.3	28.0	44.7	7.2
1986	223.9	112.8	29.9	32.5	14.6	34.0	100.2	30.5	49.7	9.4
1987	302.9	157.9	31.9	40.8	18.1	54.2	111.6	32.6	55.4	13.0
1988	373.0	197.6	30.7	45.5	19.0	80.2	137.6	37.3	64.5	17.2
1989	565.0	302.9	34.5	68.6	25.0	134.1	152.9	44.1	82.0	23.1
1990	695.7	367.6	39.1	86.5	27.3	175.3	190.8	56.7	98.6	30.8
1991	829.0	473.5	47.7	95.2	33.2	179.2	232.6	71.6	121.4	42.3
1990. 1/4	681.3	379.5	37.5	73.0	26.6	164.6	175.5	50.4	90.6	26.9
2/4	752.7	357.3	36.5	104.5	23.1	231.3	179.4	54.4	96.2	23.3
3/4	666.1	354.9	38.2	82.5	29.0	161.6	198.8	58.2	102.9	28.7
4/4	682.7	378.5	44.2	85.9	30.4	143.6	209.5	63.7	104.7	44.2
1991. 1/4	710.5	413.9	41.4	81.7	28.9	144.6	220.0	60.8	110.8	36.1
2/4	863.7	451.2	46.1	101.2	30.3	234.9	218.3	66.0	120.9	33.9
3/4	847.0	512.7	48.9	95.8	33.5	156.0	245.0	78.1	125.3	44.4
4/4	894.6	516.3	54.6	102.1	40.3	181.4	247.0	81.6	128.5	54.8
1992. 1/4	971.2	582.8	60.3	92.1	40.3	195.7	271.4	75.8	144.0	48.6

자료 : 통계청 통계조사국 사회통계과

6. 농가가구당 기계수지

※ 월별 수치에는 생산자세 및 농산물 채고증감, 감가상각, 대동식물 증식액이 포함되지 않았음.

단위 : 원

연도 및 분기별	조사호수	가구원	영농호당		농업소득			농외소득		
			종사자	경지면적	농업소득	농업조입	농업경영비	농외소득	겸업소득	겸업수입
1982	3,373	4.97	2.51	1.09	3,031,358	3,997,856	966,498	1,433,817	70,547	248,289
1983	1,998	4.99	2.54	1.08	3,330,961	4,701,737	1,370,776	1,797,283	182,641	378,512
1984	1,997	4.80	2.48	1.09	3,699,318	5,276,692	1,577,374	1,849,814	192,238	422,056
1985	1,998	4.70	2.48	1.11	3,698,936	5,476,908	1,777,972	2,037,310	214,442	565,577
1986	1,935	4.52	2.44	1.12	3,677,277	5,619,067	1,941,790	2,317,732	274,105	531,305
1987	1,962	4.33	2.40	1.15	4,016,013	5,984,424	1,968,411	2,519,301	280,496	580,990
1988	2,932	4.28	2.33	1.17	4,911,820	7,225,963	2,314,143	3,217,795	354,166	719,771
1989	2,975	4.12	2.29	1.20	5,616,147	8,211,757	2,595,610	3,820,522	454,824	853,140
1990	2,990	3.97	2.20	1.19	6,263,889	9,077,953	2,814,064	4,761,893	588,874	1,037,851
1	3,100	-	-	-	604,218	767,504	163,286	466,999	44,851	76,838
2	3,100	-	-	-	231,354	341,712	110,358	335,976	33,256	55,107
3	3,100	-	-	-	239,978	408,249	168,271	431,327	47,429	78,870
4	3,100	-	-	-	232,711	425,654	192,943	390,534	46,844	77,811
5	3,100	-	-	-	232,437	467,386	234,949	328,061	40,602	75,476
6	3,100	-	-	-	273,188	487,071	213,883	312,415	47,842	77,227
7	3,100	-	-	-	501,853	676,542	174,689	352,698	47,002	77,726
8	3,100	-	-	-	354,450	492,584	138,134	333,886	35,406	68,175
9	3,100	-	-	-	433,341	572,875	139,534	364,039	32,940	91,782
10	3,100	-	-	-	436,684	754,708	318,024	515,390	86,279	130,816
11	3,100	-	-	-	945,325	1,267,433	322,108	471,425	52,386	108,487
12	3,100	-	-	-	987,885	1,315,108	327,223	459,145	74,038	119,537

주 : 1) 1983년 이후는 차입금이자 포함. 2) 1982년 이전에는 학교교육비.

3) 파살류, 주류 포함.

자료 : 농림수산부 농수산통계관실 유통경제통계담당관실

농가 가구당 가계수지(속)

연도 및 분기별	사업이외소득					농가소득	조세공과 제부담금	가치분 농가소득	가계비
	영업지출	사업이외 수입	사업이외 지출	이전수입	이전지출				
1982	177,742					1,363,270	1,363,270	-	-
1983	195,871	729,971	889,148	159,177	884,671	5,128,244	77,429	5,050,815	4,053,675
1984	229,818	762,343	978,412	216,069	895,233	5,549,132	81,718	5,467,414	4,272,220
1985	351,135	845,545	1,068,006	222,461	977,323	5,736,246	46,577	5,689,669	4,690,854
1986	257,200	934,458	1,171,498	237,040	1,109,169	5,995,009	45,019	5,949,990	4,994,705
1987	300,494	1,033,365	1,280,085	246,720	1,205,440	6,535,314	44,960	6,490,354	5,200,649
1988	365,605	1,458,291	1,754,855	296,564	1,405,338	8,129,615	54,592	8,075,023	6,030,657
1989	398,316	1,697,301	2,009,521	312,220	1,668,397	9,436,669	51,846	9,384,823	7,065,148
1990	448,977	2,251,923	2,550,097	298,174	1,921,095	11,025,781	60,358	10,965,423	8,227,213
1	31,987	190,742	215,671	24,929	231,406	1,071,217	4,717	1,066,500	752,460
2	21,851	139,837	150,158	10,321	162,883	567,330	2,605	564,725	644,399
3	31,441	192,579	204,059	11,480	191,319	671,305	2,915	668,390	764,285
4	30,967	184,711	197,673	12,962	158,979	623,245	1,876	621,369	666,277
5	34,874	180,171	192,169	11,998	107,288	560,498	1,692	558,806	592,516
6	29,385	175,227	208,213	32,986	89,346	585,603	8,513	577,090	486,569
7	30,724	192,647	209,951	17,304	113,049	854,551	4,997	849,554	534,352
8	32,769	188,996	198,907	9,911	109,484	688,336	2,054	686,282	618,488
9	58,842	228,227	235,159	6,932	102,872	797,380	3,048	794,332	595,644
10	44,537	234,234	244,046	9,812	194,877	952,074	16,110	935,964	757,565
11	56,101	197,432	222,669	25,237	221,607	1,416,750	3,310	1,413,440	845,944
12	45,499	147,121	271,423	124,302	237,986	1,447,030	8,523	1,438,507	858,966

자료 : 농림수산부 농수산통계관실 유통경제통계담당관실

농가 가구당 가계수지(속)

연 도 및 분 기 별	가 계 비								
	음 식 물 비					주 거 비	광 열 수 도 비	피 복 및 신 발 비	
	주식물비	부식물비	조 미 료	기 호 품 ³⁾	외 식 비				
1982	1,085,896	609,956	243,991	86,383	77,575	67,991	207,661	139,572	167,702
1983	1,232,663	669,863	243,614	101,666	99,995	117,525	306,771	169,669	183,148
1984	1,257,972	647,019	253,184	124,888	105,377	127,504	314,679	179,310	178,494
1985	1,332,528	666,824	268,480	147,023	109,747	140,454	358,612	192,497	189,702
1986	1,370,664	691,413	277,890	133,243	117,679	150,439	386,493	198,927	189,190
1987	1,400,957	679,498	304,466	134,741	127,858	154,394	434,593	203,039	214,335
1988	1,581,701	743,223	370,937	134,020	158,687	174,834	540,786	208,272	268,950
1989	1,691,868	750,012	405,936	142,495	184,025	209,400	603,200	217,841	321,344
1990	1,932,877	783,456	484,548	179,076	218,950	266,847	644,921	242,543	377,805
1	171,770	65,674	44,969	11,749	27,710	21,667	50,632	21,625	45,491
2	126,005	59,710	26,672	7,841	12,118	19,664	30,501	18,654	23,960
3	145,783	65,330	33,092	11,608	13,198	22,554	43,761	17,803	30,726
4	143,770	62,418	35,257	10,036	13,362	22,696	36,672	14,661	29,360
5	149,014	64,030	37,029	9,841	15,050	23,064	34,335	12,710	24,230
6	146,088	64,416	34,054	11,285	15,879	20,454	37,404	12,416	22,911
7	159,660	68,891	37,630	12,249	20,137	20,752	55,311	11,109	27,909
8	167,123	68,465	41,384	13,033	22,509	21,731	48,726	13,141	21,621
9	165,908	66,236	42,792	18,871	17,331	20,678	53,918	20,275	30,003
10	185,825	65,951	50,894	17,147	28,203	23,630	46,185	27,323	36,456
11	182,250	65,169	49,861	26,160	16,593	24,468	43,110	38,893	37,519
12	189,681	67,167	50,913	29,254	16,858	25,489	54,616	33,933	47,620

자료 : 농림수산부 농수산통계관실 유통경제통계담당관실

농가 가구당 가계수지(속)

연도 및 분기별	가계잡비							분가지출	농가경제 잉여 및 손실
	교육·교양 오락비	미용 청결비	보건의 의료비	교통 통신비	교제 및 증여비	관혼 상제비			
1982	345,141	1,311,864	32,100	168,335	125,915	547,547	295,123	68,975	967,520
1983	500,238	1,661,186	36,795	213,027	169,118	699,970	399,303	74,355	922,785
1984	547,059	1,794,706	40,877	239,271	184,636	771,152	430,733	32,058	1,163,136
1985	609,483	2,008,032	44,490	246,098	192,151	881,890	486,550	36,666	962,149
1986	643,272	2,206,159	50,305	267,357	219,811	992,300	515,673	50,727	904,558
1987	644,249	2,303,476	55,785	288,693	241,344	1,001,137	575,286	70,574	1,219,131
1988	736,722	2,694,226	69,032	352,998	303,297	1,175,611	620,872	92,322	1,952,044
1989	832,145	3,398,750	80,601	409,772	324,422	1,523,796	863,841	145,198	2,174,477
1990	934,496	4,094,571	98,011	507,447	422,130	1,866,739	994,914	259,733	2,478,476
1	55,570	407,373	10,745	45,530	34,153	177,649	120,563	14,903	299,137
2	112,510	332,769	7,033	43,937	34,046	138,857	90,093	18,825	-98,499
3	123,863	402,351	8,060	43,569	41,714	181,330	110,774	67,161	-163,056
4	58,294	383,520	6,996	40,146	36,674	182,519	100,939	28,641	-73,549
5	72,676	299,550	6,364	41,441	33,415	153,769	49,543	17,732	-51,442
6	58,506	209,245	7,616	36,260	31,415	93,835	27,196	8,561	81,960
7	52,504	227,859	8,280	44,684	35,110	95,185	27,195	11,060	304,142
8	126,526	241,351	7,364	43,761	38,982	102,013	31,758	14,707	53,087
9	72,775	252,764	8,034	40,185	31,168	116,596	42,046	24,561	174,127
10	54,520	407,257	8,948	36,389	30,849	207,664	105,350	8,886	169,513
11	74,514	469,657	8,797	46,712	37,584	202,144	154,593	26,749	540,747
12	72,239	460,877	9,772	44,833	37,019	215,178	134,865	17,946	561,595

자료 : 농림수산부 농수산통계관실 유통경제통계담당관실

7. 농업 생산지수

1984 ~ 1986 = 100

연도별	총 지 수	경 중				
		식 량 작 물	채 소	과 실	특 용 작 물	
1971	55.3	66.3	86.7	37.0	18.8	45.9
1972	57.5	68.1	86.0	36.0	24.0	42.7
1973	60.2	70.3	88.0	35.9	29.3	44.7
1974	63.3	72.3	91.3	37.7	32.3	46.6
1975	70.1	83.8	99.6	59.1	35.3	56.6
1976	79.3	92.0	107.3	74.8	38.2	68.3
1977	82.7	96.5	111.2	77.6	50.1	66.0
1978	84.6	94.8	111.1	70.5	52.6	67.9
1979	90.4	100.1	108.0	101.2	57.8	66.3
1980	70.4	75.9	70.9	90.9	57.0	45.2
1981	83.3	90.9	95.0	90.5	71.1	52.2
1982	87.9	93.9	94.7	94.3	83.0	84.0
1983	97.5	99.4	98.5	103.5	98.5	96.0
1984	97.4	97.2	102.2	84.7	86.6	106.6
1985	100.1	99.5	99.7	99.3	104.7	94.9
1986	103.9	103.4	97.5	117.3	105.8	112.0
1987	100.6	99.2	95.7	100.6	112.2	113.0
1988	108.2	108.5	104.9	110.9	121.3	126.4
1989	107.7	106.8	103.1	102.2	146.2	105.0
1990	102.1	99.5	95.7	102.2	119.2	92.4

농업생산지수(속)

연도별					축 감		
	약 용 작 물	양 송 이	전 매 작 물	뱃 쥘	축 산	감 견	
1971	-	-	48.6	116.0	26.3	23.3	264.2
1972	-	-	87.5	127.1	29.3	26.1	286.8
1973	-	-	93.3	128.0	33.1	29.4	331.4
1974	-	-	80.3	124.8	38.2	33.8	397.8
1975	-	174.8	90.8	129.0	34.0	29.7	386.1
1976	-	155.7	97.3	108.8	45.8	41.1	446.2
1977	-	214.9	121.2	96.8	45.8	42.4	340.8
1978	-	291.1	114.6	94.0	57.7	55.0	299.3
1979	208.5	215.3	93.7	93.0	64.2	62.0	280.6
1980	132.9	158.3	78.9	99.1	55.3	53.8	214.3
1981	87.0	117.1	78.1	99.4	62.4	61.6	142.6
1982	100.4	119.0	101.1	91.7	71.5	70.9	134.1
1983	98.1	108.6	90.7	95.9	92.4	92.3	116.5
1984	113.7	119.4	101.3	102.8	98.0	97.9	110.1
1985	113.2	107.3	90.6	97.3	102.0	102.1	96.3
1986	96.8	73.4	108.3	99.9	105.5	105.6	93.4
1987	141.1	86.0	103.6	95.3	104.7	105.1	77.1
1988	152.4	85.7	102.0	107.4	107.5	108.1	62.6
1989	168.8	74.4	102.1	106.9	110.2	110.9	58.4
1990	192.4	69.9	94.2	97.4	109.8	110.6	49.6

자료 : 농림수산부 농수산통계관실 농산통계담당관실

8. 농가초수, 농가인구 및 경지면적

연도별	농가호수 (千戶)	농가구 비율(%)	농가인구 (천인)	농가인구 비율(%)	경지면적	
						증가율
1972	2,452	-	14,677	43.8	2,242	-1.3
1973	2,450	-	14,645	42.9	2,241	-0.0
1974	2,381	-	13,459	38.8	2,238	-0.1
1975	2,379	35.8	13,244	37.5	2,240	0.1
1976	2,336	-	12,785	35.7	2,238	-0.1
1977	2,304	-	12,309	33.8	2,231	-0.3
1978	2,224	-	11,527	31.2	2,222	-0.4
1979	2,162	-	10,883	29.0	2,207	-0.7
1980	2,155	27.0	10,827	28.4	2,196	-0.5
1981	2,030	-	9,999	25.8	2,188	-0.3
1982	1,996	-	9,688	24.6	2,180	-0.4
1983	2,000	-	9,475	23.7	2,167	-0.6
1984	1,974	-	9,015	22.3	2,152	-0.7
1985	1,926	20.1	8,521	20.9	2,144	-0.4
1986	1,906	-	8,180	19.9	2,141	-0.2
1987	1,871	-	7,771	18.7	2,143	-0.1
1988	1,826	-	7,272	17.3	2,138	-0.3
1989	1,772	-	6,786	16.0	2,127	-0.5
1990	1,767	15.4	6,661	15.5	2,109	-0.8
1991	1,702	-	6,068	14.0	2,141	1.5

농가호수, 농가인구 및 경지면적(속)

연도별			호당경지면적			
	답	전		증가율	답	전
1972	1,259	983	0.91	-0.1	0.51	0.40
1973	1,263	979	0.91	0.0	0.52	0.40
1974	1,269	969	0.94	2.8	0.53	0.41
1975	1,277	969	0.94	0.1	0.54	0.41
1976	1,290	948	0.96	1.8	0.55	0.41
1977	1,303	928	0.97	1.1	0.57	0.40
1978	1,312	910	1.00	3.2	0.59	0.41
1979	1,311	896	1.02	2.2	0.61	0.41
1980	1,307	889	1.02	-0.2	0.61	0.41
1981	1,308	880	1.08	5.8	0.64	0.43
1982	1,312	869	1.09	1.3	0.66	0.44
1983	1,316	851	1.08	-0.8	0.66	0.43
1984	1,320	832	1.09	0.7	0.67	0.42
1985	1,325	819	1.11	2.1	0.69	0.43
1986	1,329	812	1.12	0.9	0.70	0.43
1987	1,352	792	1.15	2.0	0.72	0.42
1988	1,358	780	1.17	2.2	0.74	0.43
1989	1,353	774	1.20	2.5	0.76	0.44
1990	1,345	764	1.19	0.6	0.76	0.43
1991	1,335	756	1.26	5.4	0.78	0.44

자료 : 농림수산부 농수산통계관실 농산통계담당관실

9. 식량작물재배 면적 및 생산량

연도별	합 계			미 곡				보 리 ¹⁾	
	재배면적	생 산 량		재배면적	생 산 량			재배면적	생 산 량
	1,000ha	1,000%	증 가 율	1,000ha	kg/10a	1,000%	증 가 율	1,000ha	kg/10a
1972	2,535	6,738	-0.7	1,191	332	3,957	-1.0	710	225
1973	2,489	6,755	0.3	1,182	356	4,212	6.4	666	217
1974	2,472	6,895	2.1	1,204	369	4,445	5.5	704	197
1975	2,522	7,654	11.0	1,218	383	4,669	5.0	711	239
1976	2,474	8,177	6.8	1,215	429	5,215	11.7	711	247
1977	2,284	7,958	-2.7	1,230	488	6,006	15.2	516	158
1978	2,272	8,212	3.2	1,230	471	5,797	-3.5	554	243
1979	2,129	8,096	-1.4	1,233	451	5,565	-4.0	473	319
1980	1,982	5,324	-34.2	1,233	288	3,550	-36.2	331	245
1981	2,002	6,915	29.9	1,224	414	5,063	42.6	353	243
1982	1,908	6,804	-1.6	1,188	436	5,175	2.2	317	236
1983	1,926	7,133	4.8	1,228	440	5,404	4.4	322	253
1984	1,917	7,315	2.6	1,231	462	5,682	5.1	338	238
1985	1,780	6,990	-4.4	1,237	455	5,626	-1.0	237	240
1986	1,707	6,774	-3.1	1,236	454	5,607	-0.3	190	238
1987	1,775	6,688	-1.3	1,262	435	5,493	-2.0	206	251
1988	1,736	7,299	9.1	1,260	480	6,053	10.2	195	288
1989	1,726	7,160	-1.9	1,257	469	5,898	-2.6	178	289
1990	1,669	6,635	-7.3	1,244	451	5,606	-5.0	159	262
1991	1,562	6,236	-6.0	1,208	446	5,384	-4.0	127	267

식량작물재배면적 및 생산량(속)

연도별	생 산 량		재배면적	소 맥 ²⁾				대 두			
	1,000%	증 가 율		1,000ha	kg/10a	1,000%	증 가 율	1,000ha	kg/10a	1,000%	증 가 율
	1972	1,600	6.0	67	233	157	-23.4	282	79	224	0.7
1973	1,443	-9.8	47	226	106	-32.6	312	79	246	9.8	
1974	1,388	-3.8	41	194	80	-23.9	286	111	319	29.6	
1975	1,700	22.5	50	213	106	32.3	274	113	311	-2.5	
1976	1,759	3.5	41	212	87	-17.9	247	119	295	-5.0	
1977	814	-53.8	30	162	48	-44.5	251	127	319	8.1	
1978	1,348	65.7	21	190	40	-17.4	247	119	293	-8.1	
1979	1,508	11.9	16	300	47	18.4	207	124	257	-12.2	
1980	811	-46.2	30	319	95	100.6	188	115	216	-15.9	
1981	859	5.9	22	279	60	-36.5	202	127	257	18.7	
1982	749	-12.7	22	318	71	17.2	183	127	233	-9.1	
1983	815	8.8	29	402	115	63.2	182	124	226	-3.0	
1984	804	-1.4	8	246	21	-82.2	190	133	254	12.0	
1985	571	-29.0	5	289	13	-36.8	156	150	234	-7.8	
1986	453	-20.7	3	244	6	-51.8	133	149	199	-15.1	
1987	516	14.1	2	241	5	-21.5	154	132	203	2.5	
1988	561	8.7	1	264	3	-32.2	145	165	239	17.7	
1989	516	-8.1	1	250	2	-54.8	157	160	252	5.1	
1990	416	-19.3	0	254	1	-20.2	152	153	233	-7.5	
1991	340	-18.4	0	281	1	-50.2	119	154	183	-21.3	

주 : 1) 겉보리, 쌀보리, 맥주보리 2) 호맥 포함.

자료 : 농림수산부, 농수산통계관실, 농산통계담당관실

식량작물재배면적 및 생산량(속)

연도별	옥수수				감자			
	재배면적	생산량			재배면적	생산량		
	1,000ha	kg/10a	1,000%	증가율	1,000ha	kg/10a	1,000%	증가율
1972	35	152	54	-16.6	43	212	92	-22.2
1973	36	169	61	13.8	42	226	94	2.5
1974	31	169	52	-14.3	11	217	89	-4.9
1975	32	172	54	3.6	52	255	132	47.6
1976	30	232	70	28.5	49	234	114	-13.8
1977	30	274	83	18.8	50	223	112	-1.9
1978	31	325	100	21.1	39	156	61	-45.5
1979	32	458	149	48.6	34	212	71	17.0
1980	35	436	154	3.5	37	239	89	25.4
1981	33	438	145	-5.7	41	270	111	24.3
1982	28	412	117	-19.5	36	299	108	-2.8
1983	28	366	101	-14.0	30	310	94	-12.9
1984	30	444	133	32.6	26	336	87	-7.1
1985	26	504	132	-1.2	31	370	115	32.0
1986	24	479	113	-14.0	28	408	113	-1.6
1987	26	485	127	12.5	22	414	90	-20.4
1988	22	480	106	-16.9	22	394	85	-5.7
1989	25	488	121	14.0	28	448	126	48.3
1990	26	461	120	-0.6	21	351	74	-41.2
1991	22	341	75	-37.8	21	394	83	12.2

식량작물재배면적 및 생산량(속)

연도별	고구마				기타		
	재배면적	생산량			재배면적	생산량	
	1,000ha	kg/10a	1,000%	증가율	1,000ha	1,000%	증가율
1972	104	558	582	-1.3	102	73	-9.5
1973	97	535	517	-11.1	109	77	5.3
1974	80	560	449	-13.1	83	73	-5.5
1975	95	640	605	34.7	92	77	5.6
1976	87	633	553	-8.7	93	84	9.8
1977	77	626	484	-12.5	100	94	12.0
1978	74	684	504	4.3	77	68	-27.4
1979	61	702	430	-14.8	72	69	1.1
1980	55	622	342	-20.4	72	66	-4.7
1981	50	686	344	0.5	78	76	15.7
1982	45	585	261	-24.0	88	90	18.3
1983	42	744	314	20.1	65	65	-28.5
1984	37	758	277	-11.6	58	58	-10.4
1985	33	729	244	-12.1	54	56	-3.6
1986	28	764	212	-13.1	66	71	26.5
1987	26	656	168	-20.6	78	84	19.1
1988	25	706	174	3.2	66	77	-8.9
1989	26	718	184	5.7	55	63	-17.7
1990	19	706	134	-27.1	46	52	-18.3
1991	17	673	117	-12.9	47	54	4.0

자료 : 농림수산부, 농수산통계관실, 농산통계담당관실

10. 식량작물 생산지수

1984 ~ 1986 = 100

연도별	농업	식량작물	미곡	보리	밀	옥수수	콩	감자	고구마
가증치	100.00	43.83	37.08	0.66	0.03	0.29	1.50	0.91	1.22
1971	55.3	86.7	70.9	368.1	1,824.8	50.8	97.2	112.1	241.1
1972	57.5	86.0	70.2	373.2	1,383.9	42.5	97.9	87.3	238.1
1973	60.2	88.0	74.7	325.6	926.5	48.4	107.5	89.5	211.6
1974	63.3	91.3	78.9	350.7	689.2	41.5	139.3	85.1	183.8
1975	70.1	99.6	82.8	422.7	900.3	43.0	135.8	125.7	247.7
1976	79.3	107.3	92.5	415.4	758.1	55.2	129.0	108.3	226.1
1977	82.7	111.2	106.6	172.9	414.8	65.6	139.4	106.2	197.8
1978	84.6	111.1	102.9	308.1	331.6	79.4	128.1	57.9	206.4
1979	90.4	108.0	98.8	310.0	389.9	118.0	112.4	67.7	175.8
1980	70.4	70.9	63.0	161.4	854.1	122.1	94.6	84.9	139.9
1981	83.3	95.0	89.8	146.2	530.6	115.2	112.3	105.5	140.6
1982	87.9	94.7	91.8	120.0	611.3	92.8	102.1	102.5	106.9
1983	97.5	98.5	95.8	153.9	1,036.9	79.8	99.0	89.2	128.3
1984	97.4	102.2	100.8	133.9	160.1	105.7	110.9	82.9	113.5
1985	100.1	99.7	99.8	98.1	97.7	104.5	102.3	109.4	99.8
1986	103.9	97.5	99.4	68.0	42.2	89.8	86.8	107.7	86.7
1987	100.6	95.7	97.4	81.8	34.7	101.0	89.0	85.7	68.8
1988	108.2	104.9	107.4	83.3	23.0	83.9	104.7	80.8	71.1
1989	107.7	103.1	104.6	71.1	10.4	95.6	110.0	119.8	75.1
1990	102.1	95.7	99.4	56.9	8.3	95.0	101.8	70.5	54.7

자료 : 농림수산부 농수산통계관실 농산통계담당관실

11. 청과류 생산량

단위 : 1,000%

연도별	과실류						채소류			
	사과	배	감	포도	복숭아	밀감	무우	배추	양배추	과
1972	261	50	31	48	80	12	821	826	43	71
1973	291	52	32	57	84	27	797	782	40	72
1974	297	57	42	59	89	31	915	908	42	76
1975	280	49	21	50	61	67	1,370	2,263	16	115
1976	313	62	17	66	86	43	1,695	3,118	28	97
1977	395	79	30	58	84	102	1,855	2,774	23	206
1978	428	68	30	56	91	108	2,407	4,002	26	203
1979	444	65	33	54	92	145	2,082	3,445	87	501
1980	410	60	32	57	89	161	1,973	3,040	73	455
1981	523	72	39	72	89	209	2,016	3,457	59	407
1982	527	96	58	95	91	279	1,970	3,496	129	468
1983	586	106	91	131	99	331	1,568	2,993	63	397
1984	528	101	69	125	98	261	1,738	3,360	97	432
1985	533	128	97	150	132	371	1,586	2,790	131	524
1986	538	135	99	165	139	340	1,705	3,409	142	613
1987	556	145	76	158	138	441	1,536	2,434	101	498
1988	640	192	98	156	135	415	1,757	2,503	133	540
1989	676	199	113	157	133	747	1,842	2,796	144	549
1990	629	159	96	131	115	493	1,761	3,373	144	466
1991	542	165	110	148	122	556	1,558	2,731	199	535

주 : 1975년 이후는 표본조사에 의한 수치임.

자료 : 농림수산부 농수산통계관실 농산통계담당관실

12. 농업용기구 및 기계보유 현황

단위 : 대

연도별	경운정지용			동력 이앙기	수확기		동·충·력·해·방·제·기·구	농·용·양·수·기	탈곡기	곡물 건조기
	동력경운기	농용트랙터			바인더	콤바인				
1972	24,998	24,786	212	-	-	-	82,292	60,616	75,532	-
1973	37,953	37,650	293	6	-	25	97,306	61,193	85,161	730
1974	60,444	60,056	388	12	-	53	116,065	62,863	108,494	704
1975	86,286	85,722	564	16	-	56	137,698	65,993	127,105	694
1976	122,869	122,079	790	24	-	69	164,172	85,704	144,780	628
1977	154,656	153,535	1,121	121	122	77	194,328	119,956	161,092	687
1978	196,381	194,780	1,601	531	3,487	134	235,994	180,660	185,947	962
1979	237,944	235,909	2,035	2,416	11,117	505	291,061	187,608	203,081	1,143
1980	252,443	289,779	2,664	11,061	13,652	1,211	331,912	193,943	219,896	1,616
1981	354,324	350,462	3,862	15,271	15,580	3,130	364,688	209,183	238,633	2,143
1982	427,581	422,006	5,575	19,660	17,294	3,509	404,582	245,794	253,552	2,246
1983	496,765	489,296	7,649	24,818	19,816	5,689	438,901	262,608	269,753	2,816
1984	547,967	538,273	9,684	30,893	22,635	8,417	473,501	273,329	286,647	3,681
1985	601,351	588,962	12,389	42,138	25,538	11,667	517,530	286,298	301,717	5,437
1986	699,778	683,611	16,167	59,580	32,860	15,502	586,394	287,327	294,264	6,217
1987	731,237	711,374	19,863	76,070	38,418	20,305	628,317	295,108	302,572	8,899
1988	750,419	725,803	24,616	92,067	44,668	25,226	663,819	312,652	296,854	10,870
1989	770,426	739,098	31,328	111,937	49,816	32,882	676,815	326,476	284,837	13,813
1990	792,439	751,236	41,203	138,405	55,575	43,594	695,364	341,548	266,608	17,749
1991	821,305	768,332	52,973	167,653	62,156	54,079	718,098	343,259	244,752	23,553

자료 : 농림수산부 농업정책국 농업기계과

13. 가축 사양두수

단위 : 1,000두

연도별	한우	젓소	마필	돼지	면양	산양	토끼	닭	오리	칠면조
1972	1,333.4	36.1	10.8	1,247.6	3.6	152.2	421.2	24,537.4	224.3	2.0
1973	1,486.2	52.4	10.3	1,594.7	3.8	194.1	587.0	23,071.0	483.1	4.0
1974	1,777.7	73.2	10.3	1,818.3	4.6	252.9	848.4	18,814.2	491.4	11.8
1975	1,545.8	85.5	9.0	1,247.2	5.8	250.2	841.5	20,938.7	489.8	6.8
1976	1,451.5	89.6	8.3	1,952.6	6.8	232.4	919.6	26,325.2	564.2	5.9
1977	1,492.0	109.2	6.8	1,481.9	7.0	216.3	1,047.5	30,224.3	543.4	7.6
1978	1,624.3	135.8	5.7	1,719.4	7.9	244.3	1,042.3	40,753.2	559.9	40.9
1979	1,598.8	163.3	4.6	2,843.2	8.2	225.4	816.7	41,120.5	493.9	176.9
1980	1,427.2	206.9	3.9	1,783.5	6.2	200.5	548.5	40,129.9	403.9	35.3
1981	1,311.7	194.2	3.5	1,831.5	4.0	196.9	523.0	42,999.2	388.3	15.6
1982	1,525.6	228.2	3.1	2,183.2	4.3	251.4	601.8	46,591.6	507.6	7.5
1983	1,940.1	274.8	2.9	3,649.0	6.2	349.5	553.9	49,239.4	445.7	5.2
1984	2,317.7	334.4	3.0	2,958.1	4.7	385.0	511.0	46,483.2	336.2	5.4
1985	2,553.4	390.1	3.0	2,852.8	4.9	318.1	628.2	51,081.2	689.0	4.4
1986	2,370.0	437.3	2.9	3,347.4	4.3	217.1	670.2	56,094.8	826.7	4.6
1987	1,923.1	463.3	3.1	4,281.3	3.3	166.0	553.6	59,324.0	585.9	5.2
1988	1,559.0	480.2	3.6	4,852.0	3.3	138.6	248.5	58,467.0	502.4	4.8
1989	1,536.1	515.2	4.6	4,801.1	3.4	157.5	165.7	61,688.8	596.3	4.8
1990	1,621.7	503.9	4.9	4,528.0	3.2	211.3	156.0	74,463.1	716.9	6.0
1991	1,773.0	495.8	5.5	5,046.0	3.4	346.4	157.8	74,855.1	1,188.7	10.0

주 : 1) 1982년 이후는 한우에 고기소 포함.

자료 : 농림수산부 농수산통계관실 농산통계담당관실

14. 임업 생산지수

1984 ~ 1986 = 100

연도별	임업	용재	죽재	연료 (신탄)		
				장작	목탄	
가중치	100.00	7.64	0.17	12.35	1.47	0.07
1971	68.1	107.5	152.9	170.2	39.1	1,088.1
1972	66.6	97.3	117.7	156.4	39.4	1,550.6
1973	74.9	116.7	209.0	198.9	39.4	640.3
1974	68.6	126.4	128.4	164.0	71.8	590.6
1975	66.1	114.5	117.8	167.4	63.0	614.7
1976	66.5	130.4	83.2	156.1	61.3	1,579.8
1977	73.8	136.4	100.1	145.9	56.2	429.3
1978	82.4	131.0	71.9	157.0	60.4	1,194.0
1979	71.9	113.0	83.5	143.7	58.0	816.2
1980	82.6	114.8	63.7	141.8	53.1	670.7
1981	86.9	120.1	62.6	134.6	57.7	493.8
1982	75.0	120.2	55.4	131.6	63.9	337.2
1983	100.2	108.0	139.6	135.4	96.8	85.6
1984	109.3	105.1	114.9	124.6	96.2	120.4
1985	104.3	96.2	117.2	104.3	99.7	55.0
1986	86.6	98.7	67.9	89.2	104.1	124.6
1987	84.6	91.2	29.3	97.2	212.7	93.4
1988	84.1	110.0	20.9	85.9	188.2	85.9
1989	78.0	122.8	13.8	64.6	112.6	99.8
1990	69.4	113.7	77.7	47.7	100.6	55.7

임업생산지수(속)

연도별	농용자재			종실	버섯	
	녹비	퇴비원료	사료			
가중치	62.57	1.42	39.13	22.02	10.10	5.56
1971	85.2	299.1	149.5	21.3	5.2	17.0
1972	84.1	236.2	143.5	26.9	5.9	23.9
1973	87.3	408.5	143.7	27.1	10.0	26.5
1974	81.9	250.9	138.8	26.4	7.3	23.0
1975	73.5	155.9	129.7	21.6	12.1	43.4
1976	73.9	137.3	127.8	24.5	13.1	34.4
1977	79.3	157.9	135.0	27.6	25.7	47.4
1978	82.7	103.9	140.7	30.4	40.2	84.7
1979	58.6	81.1	98.1	22.7	54.2	62.9
1980	80.3	18.5	139.7	29.7	55.7	65.5
1981	79.9	19.2	141.2	27.7	81.0	75.5
1982	61.0	49.4	100.8	26.3	87.0	51.9
1983	93.5	67.3	123.5	68.4	94.4	135.0
1984	112.5	120.1	113.7	112.2	100.9	94.6
1985	101.5	124.4	99.6	103.4	108.5	141.3
1986	85.2	55.5	86.8	84.4	90.8	64.4
1987	77.1	72.8	84.7	64.0	99.8	93.5
1988	73.4	56.5	83.0	57.6	125.4	80.8
1989	60.8	57.6	73.3	38.9	129.6	133.5
1990	48.7	50.1	60.3	27.9	135.8	136.4

자료 : 농림수산부 농수산통계관실 농산통계담당관실

15. 어획량

단위 : %

연도별	총계	해면어업		
		일반	천해양식	
1972	1,343,569	1,342,411	956,276	160,378
1973	1,686,484	1,685,190	1,061,962	260,401
1974	2,026,221	2,025,090	1,263,728	340,169
1975	2,134,979	2,126,350	1,207,753	351,396
1976	2,406,896	2,391,910	1,255,095	410,670
1977	2,421,273	2,395,387	1,306,069	491,137
1978	2,353,518	2,320,622	1,360,662	390,997
1979	2,422,163	2,380,863	1,412,289	480,414
1980	2,410,346	2,371,120	1,370,324	540,564
1981	2,811,914	2,771,779	1,526,670	701,065
1982	2,644,074	2,599,522	1,473,248	596,316
1983	2,793,023	2,746,027	1,485,569	643,798
1984	2,909,811	2,859,690	1,521,615	678,321
1985	3,102,605	3,049,967	1,494,940	787,571
1986	3,659,724	3,602,671	1,725,820	946,965
1987	3,331,825	3,274,722	1,525,999	856,063
1988	3,209,135	3,173,326	1,512,481	886,605
1989	3,319,395	3,288,841	1,510,262	848,246
1990	3,274,506	3,240,075	1,542,013	772,731
1991	3,013,647	2,952,797	1,303,913	775,419

어획량(속)

연도별			내수면어업		
	보경	원양		어로	양식
1972	1,622	224,135	1,158	1,103	55
1973	2,191	360,636	1,294	1,208	86
1974	2,813	418,380	1,131	976	155
1975	1,608	565,593	8,629	8,178	451
1976	1,885	724,260	14,986	14,516	470
1977	2,254	595,927	25,886	23,873	2,013
1978	2,740	566,223	32,896	31,065	1,831
1979	2,077	486,083	41,300	39,882	1,418
1980	2,023	458,209	39,226	38,232	994
1981	1,687	542,357	30,135	29,297	838
1982	2,139	527,819	44,552	43,670	882
1983	1,519	615,141	46,996	45,442	1,554
1984	1,502	658,252	50,121	48,645	1,476
1985	426	767,030	53,064	50,400	2,664
1986	-	929,886	57,053	51,779	5,274
1987	-	882,660	57,103	47,598	9,505
1988	-	774,240	35,809	24,681	11,128
1989	-	930,333	30,554	18,958	11,596
1990	-	925,331	34,431	18,594	15,837
1991	-	873,465	30,425	16,167	14,258

자료 : 농림수산부, 농수산통계관실, 수산통계담당관실

17. 중앙정부 세출총괄¹⁾

단위 : 10억원

연도별	세출 및 대여금순계	세출					대여금순계 ³⁾
		합계	국방비	일반경비	고정자본형성 ²⁾	기타 ³⁾	
			익		년		
1984	12,534.2	12,536.7	3,539.9	6,822.1	949.6	1,225.1	-2.4
1985	13,579.7	13,585.0	3,750.2	7,754.2	1,172.5	908.2	-5.4
1986	15,320.0	15,310.5	4,335.5	8,577.0	1,284.4	1,113.7	9.5
1987	17,488.8	17,488.3	4,793.5	10,009.0	1,391.5	1,294.3	0.5
1988	22,329.1	22,402.4	5,572.1	11,241.9	1,540.5	4,048.1	-73.4
1989	28,404.1	28,367.1	6,147.4	14,703.7	2,032.5	5,483.5	37.0
1990	33,783.3	33,836.9	6,853.9	18,972.9	2,401.0	5,509.0	-53.6
1991	41,633.8	41,595.4	8,012.0	22,319.5	2,048.8	9,215.1	38.4
1990.2/4	6,303.1	6,317.0	1,528.6	3,615.8	463.9	708.7	-13.9
3/4	7,694.3	7,651.1	1,822.2	4,032.1	527.2	1,369.1	43.2
4/4	14,803.6	14,893.8	2,308.0	8,440.8	937.0	3,208.0	-90.2
1991.1/4	6,637.7	6,547.6	1,514.3	3,344.7	361.3	1,327.2	90.2
2/4	10,222.3	10,346.4	1,766.2	4,235.4	438.4	3,906.4	-124.1
3/4	9,263.2	9,425.9	1,988.2	5,301.9	516.8	1,618.9	-162.7
4/4	15,510.5	15,275.5	2,743.2	9,437.5	732.3	2,362.5	235.0
1992.1/4	9,478.1	9,577.1	1,858.4	4,199.3	590.1	2,929.2	-99.0
1990. 3	2,124.5	2,147.2	493.2	1,206.9	159.3	287.8	-22.7
4	1,952.0	1,923.3	489.2	1,170.3	156.1	107.6	28.8
5	2,021.4	2,021.2	487.6	952.2	128.0	453.4	0.1
6	2,329.7	2,372.5	551.8	1,493.3	179.8	147.6	-42.8
7	2,304.3	2,261.1	459.9	1,247.3	172.5	381.4	43.2
8	2,426.1	2,426.0	517.4	1,159.7	159.0	590.0	0.0
9	2,964.0	2,964.0	844.9	1,625.0	195.8	298.3	0.0
10	2,078.1	2,139.1	572.9	1,428.1	192.3	-54.2	-61.0
11	3,211.0	3,173.4	562.8	1,347.1	166.4	1,097.1	37.6
12	9,514.5	9,581.2	1,172.2	5,665.6	578.3	2,165.1	-66.7
1991. 1	2,179.6	2,179.7	501.4	1,242.3	160.7	275.3	-0.1
2	1,810.2	1,720.0	416.8	904.3	87.2	311.6	90.2
3	2,647.9	2,647.9	596.1	1,198.1	113.4	740.3	0.1
4	2,504.4	2,631.9	610.1	1,523.4	134.4	364.0	-127.5
5	4,880.2	4,848.2	558.5	1,168.8	144.8	2,976.1	32.1
6	2,837.7	2,866.3	597.6	1,543.2	159.3	566.3	-28.7
7	2,815.8	2,750.9	703.8	1,562.3	151.3	333.4	65.0
8	2,575.4	2,696.1	623.9	1,498.5	179.6	394.1	-120.7
9	3,872.0	3,978.9	660.5	2,241.1	185.9	891.4	-106.9
10	3,632.4	3,529.5	677.8	2,069.4	194.8	587.4	103.0
11	4,600.6	4,634.5	789.0	2,241.9	171.9	1,431.8	-33.9
12	7,277.6	7,111.6	1,276.4	5,126.2	365.6	343.4	165.9
1992. 1	3,876.5	3,862.0	666.3	1,399.4	246.5	1,549.8	14.5
2	3,130.2	3,109.7	537.3	1,381.4	173.7	1,017.3	20.5
3	2,471.4	2,605.4	654.8	1,418.5	170.0	362.2	-134.0

주 : 1) 161페이지 제 65표 주기 2) 참조
 2) 토지세의 3) 정부기업의 특별회계의 경상지출포함.
 4) 재정투융자 특별회계(융자계정)의 대여금에서 회수금을 차감

자료 : 한국은행 조사 제 2 부 금융통계과

18. GNP주요 지표의 추이

항. 목 별	단 위	1989	1990	1991P
1. 국 민 소 득 (경 상)				
국 내 총 생 산 (GDP)	억원	1,430,014	1,727,238	2,075,169
	억불	2,130	2,440	2,829
국 민 총 생 산 (GNP)	억원	1,417,944	1,714,881	2,060,265
	억불	2,112	2,422	2,808
국 민 소 득 (요 소 비 용)	억원	1,109,043	1,338,911	1,625,351
국 민 가 처 분 소 득	"	1,276,059	1,548,793	1,861,978
국 민 총 가 처 분 소 득	"	1,423,160	1,721,062	2,064,263
1 인 당 G N P	천원	3,353	4,007	4,767
	불	4,994	5,659	6,498
2. 경 제 활 동 별 성 장 륜 (불 변)				
국 내 총 생 산	%	6.2	9.2	8.4
국 민 총 생 산	"	6.8	9.3	8.4
농 립 어 업	"	-1.1	-5.1	-0.8
광 공 업	"	3.5	8.7	8.4
(제 조 업)	(%)	(3.7)	(9.1)	(8.5)
전 기 가 스 수 도 사 업	"	10.7	16.3	8.3
건 설 업	"	16.1	23.7	11.3
서 비 스 업 ¹⁾	"	8.4	10.1	10.6
정 부 및 간 비 영 리 서 비 스 생 산 자 ²⁾	"	5.6	5.3	4.0
3. 지 출 항 목 별 증 가 륜 (불 변)				
최 종 소 비 지 출	%	10.7	10.1	9.2
민 간	"	10.9	10.3	9.2
정 부	"	9.7	8.9	9.2
총 고 정 자 본 형 성	"	16.9	24.0	11.9
건 설	"	18.5	29.1	11.2
물 건 설	"	21.6	38.6	8.6
주 거 용	"	22.8	61.5	15.0
비 주 거 용	"	20.6	17.7	0.7
기 타 건 설	"	13.1	11.3	17.2
설 비	"	15.2	18.4	12.8
재 화 와 용 역 의 수 출 ³⁾	"	-3.8	4.2	9.8
(상 품)	(%)	(-5.0)	(3.4)	(9.4)
재 화 와 용 역 의 수 입 ⁴⁾	"	16.3	14.4	17.4
(상 품)	(%)	(14.2)	(14.0)	(17.4)
4. 생 산 구 조 (경 상)				
농 립 어 업	%	10.1	9.0	8.1
광 공 업	"	31.8	29.4	27.9
(제 조 업)	(%)	(31.2)	(28.9)	(27.5)
전 기 가 스 수 도 사 업	"	2.4	2.1	2.1
건 설 업	"	9.7	13.2	15.4

자료 : 한국은행

GNP주요지표의 추이(속)

항 목 별	단 위	1989	1990	1991
서비스업 ¹⁾	%	35.9	36.1	36.2
정부및민간비상리서비스생산지 ²⁾	"	10.0	10.2	10.3
* 공업구조				
경공업	"	38.8	37.6	35.1
중화학공업	"	61.2	62.4	64.9
5. 한계자본계수 ⁵⁾	-	6.2	4.6	5.3
(한계고정자본계수)	-	(5.7)	(4.4)	(4.9)
고용계수 ⁶⁾	인/억원	6.0	5.6	5.3
6. 분배구조(경상)				
국민총가처분소득의구성	%			
피용자보수	"	44.3	46.2	47.5
기업및재산소득	"	33.6	31.6	31.3
고정자본소모	"	10.3	10.0	9.8
간접세(공제)보조금	"	11.4	11.8	11.3
대외순수취경상이전	"	0.4	0.4	0.2
노동소득분배율	"	56.9	59.4	60.3
조세부담율 ⁷⁾	"	18.9	19.7	18.9
7. 지출구조(경상)				
국내총생산에대한지출구조				
최종소비지출	%	64.4	63.8	63.6
민간	"	53.9	53.2	52.7
정부	"	10.5	10.6	10.8
총고정자본형성	"	31.6	36.5	38.0
재화와용역의수출	"	34.1	31.0	29.3
(공제)재화와용역의수입	"	31.3	31.5	31.9
8. 총저축과총투자(경상)				
총저축율 ⁸⁾	%	35.3	36.0	36.1
민간	"	27.0	27.2	28.6
정부	"	8.3	8.7	7.5
국내총투자율	"	33.5	37.1	39.3
(국내총고정투자율)	(%)	(31.8)	(36.6)	(38.2)
대외투자율	"	2.3	-0.9	-3.1
9. 수출입의대GNP비율(경상)	%	67.3	64.5	63.1
수출 ⁹⁾	"	34.7	31.6	29.9
(상품) ³⁾	(%)	(29.1)	(26.1)	(24.8)
수입 ¹⁰⁾	"	32.7	32.9	33.2
(상품) ³⁾	(%)	(26.9)	(26.9)	(27.3)
10. GNP디플레이터	1985=100	118.6	131.2	145.5
(상승율)	(%)	(5.2)	(10.6)	(10.9)

주 : 1) 도소매 및 음식숙박업, 운수창고 및 통신업, 금융보험부동산 및 사업서비스업, 사회 및 개인서비스업, 수입세, 금융취속서비스(공제)를 포함 2) 가사서비스 포함 3) F.O.B. 기준 4) C.I.F. 기준
 5) 불변총자본형성/불변GDP 전년대비증가액 6) 취업자수/불변총생산 7) 발생주의 기준
 8) 제도부문별 총저축/국민총가처분소득 9) 대외수취요소소득 포함 10) 대외지급요소소득 포함

자료 : 한국은행

19. 경제활동별 국내 총 생산

단위 : 10억원, %

구	분	경 영 가 격					
		1990		1991p		증 가 율	
		금 액	구 성 비	금 액	구 성 비	1990	1991p
산	업	155,933.1	90.3	187,802.4	90.5	19.8	20.4
	농업림업및어업	15,583.5	9.0	16,714.8	8.1	7.8	7.3
	광업	788.1	0.5	896.9	0.4	-3.1	13.8
	제조업	49,894.7	28.9	57,069.8	27.5	11.7	14.4
	전기가스및수도사업	3,611.9	2.1	4,256.9	2.1	4.3	17.9
	건설업	22,884.1	13.2	32,056.0	15.4	64.3	40.1
	도소매및음식숙박업	18,878.3	10.9	22,038.9	10.6	12.9	16.7
	운수창고및통신업	12,115.0	7.0	14,650.3	7.1	16.1	20.9
	금융보험부동산및 사업서비스업	25,069.6	14.5	31,442.6	15.2	26.2	25.4
	사회및개인서비스업	7,108.1	4.1	8,676.2	4.2	22.6	22.1
정	부서비스생산자	13,373.0	7.7	16,317.8	7.9	24.2	22.0
	공공행정및국방	7,444.0	4.3	9,189.8	4.4	24.2	23.5
	사회서비스	5,825.5	3.4	7,000.8	3.4	24.3	20.2
	기타	103.5	0.1	127.2	0.1	20.3	22.9
민	간비영리서비스생산자 ¹⁾	4,320.7	2.5	5,108.1	2.5	21.1	18.2
수	입세	4,254.0	2.5	4,471.8	2.2	32.6	5.1
(공	제) 금융귀속서비스	5,157.1	3.0	6,183.2	3.0	10.2	19.9
국	내 총 생산	172,723.8	100.0	207,516.9	100.0	20.8	20.1
대	외순수취요소소득	-1,235.7	-0.7	-1,490.4	-0.7	-	-
국	민 총 생산	171,488.1	99.3	206,026.5	99.3	20.9	20.1

주: 1) 가계에 대한 민간비영리서비스생산자 및 가사서비스

자료: 한국은행

1985년 불변가격						디플레이터 (상승률)	
1990		1991p		증가률		1990	1991p
금액	구성비	금액	구성비	1990	1991p	1990	1991p
121,451.0	92.4	132,240.1	92.7	9.7	8.9	128.4 (9.2)	142.0 (10.6)
10,231.8	7.8	10,146.8	7.1	5.1	-0.8	152.3 (13.6)	164.7 (8.1)
694.9	0.5	697.1	0.5	-10.8	0.3	113.4 (8.6)	128.7 (13.5)
44,216.2	33.6	47,966.2	33.6	9.1	8.5	112.8 (2.5)	119.0 (5.5)
4,514.0	3.4	4,887.3	3.4	16.3	8.3	80.0 (-10.4)	87.1 (8.9)
11,625.9	8.8	12,938.2	9.1	23.7	11.3	196.8 (32.8)	247.8 (25.9)
16,246.7	12.4	17,649.1	12.4	7.9	8.6	116.2 (4.7)	124.9 (7.5)
10,551.7	8.0	11,919.7	8.4	11.5	13.0	114.8 (4.1)	122.9 (7.1)
18,027.0	13.7	20,179.6	14.2	13.3	11.9	139.1 (11.4)	155.8 (12.0)
5,342.8	4.1	5,856.1	4.1	9.4	9.6	133.0 (12.0)	148.2 (11.4)
7,151.9	5.4	7,404.5	5.2	4.6	3.5	187.0 (18.8)	220.4 (17.9)
4,037.9	3.1	4,204.8	2.9	4.2	4.1	184.4 (19.2)	218.6 (18.5)
3,055.6	2.3	3,135.0	2.2	5.1	2.6	190.6 (18.2)	223.3 (17.2)
58.4	0.0	64.7	0.0	2.1	10.8	177.2 (17.9)	196.6 (10.9)
3,045.2	2.3	3,203.6	2.2	7.1	5.2	141.9 (13.2)	159.4 (12.3)
4,616.1	3.5	5,356.0	3.8	13.9	16.0	92.2 (16.4)	83.5 (-9.4)
4,761.2	3.6	5,613.3	3.9	20.1	17.9	108.3 (-8.2)	110.2 (1.8)
131,502.9	100.0	142,590.9	100.0	9.2	8.4	131.3 (10.6)	145.5 (10.8)
-817.8	-0.6	-988.5	-0.7	-	-	-	-
130,685.1	99.4	141,602.4	99.3	9.3	8.4	131.2 (10.6)	145.5 (10.9)

20. 국내 총산에 대한 지출

단위 : 10억원, %

구 분	경 상 가 격						1985년 불 변 가 격						디플레이터 (상승율)	
	1990		1991P		증 가 율		1990		1991P		증 가 율		1990	1991p
	금 액	구 성 비	금 액	구 성 비	1990	1991P	금 액	구 성 비	금 액	구 성 비	1990	1991p		
최종소비지출	110,205.3	63.8	131,927.4	63.6	19.7	19.7	87,874.4	66.8	95,966.8	67.3	10.1	9.2	125.4 (8.7)	137.5 (9.6)
가 계	90,459.4	52.4	107,789.0	51.9	19.3	19.2	74,178.9	56.4	81,040.8	56.8	10.4	9.3	121.8 (8.1)	133.0 (9.1)
민간비영리 단 체	1,422.2	0.8	1,660.5	0.8	18.3	16.8	1,104.8	0.8	1,178.7	0.8	7.8	6.7	128.7 (9.6)	140.9 (9.5)
정 부	18,323.6	10.6	22,477.8	10.8	21.6	22.7	12,590.8	9.6	13,747.3	9.6	8.9	9.2	145.5 (11.7)	163.5 (12.4)
총자본형성	63,816.7	36.9	81,085.8	39.1	33.8	27.1	50,888.9	38.7	59,019.9	41.4	18.3	16.0	125.4 (13.1)	137.4 (9.6)
총 고 정 자 본 형 성	62,992.3	36.5	78,764.9	38.0	39.2	25.0	49,017.3	37.3	54,852.7	38.5	24.0	11.9	128.5 (12.2)	143.6 (11.8)
재 고 증 가	824.4	0.5	2,320.9	1.1	-	-	1,871.6	1.4	4,167.2	2.9	-	-	-	-
재 화 와 용 역 의 수 출	53,468.1	31.0	60,801.0	29.3	9.5	13.7	48,318.7	36.7	53,050.0	37.2	4.2	9.8	110.7 (5.1)	114.6 (3.5)
(공제)재화와 용역의 수입	54,448.8	31.5	66,166.8	31.9	21.6	21.5	56,816.1	43.2	66,721.6	46.8	14.4	17.4	95.8 (6.3)	99.2 (3.5)
통계상불일치	-317.5	-0.2	-130.5	-0.1	-	-	1,237.0	0.9	1,275.8	0.9	-	-	-	-
국내총생산에 대 한 지 출	172,723.8	100.0	207,516.9	100.0	20.8	20.1	131,502.9	99.9	142,590.9	100.0	9.2	8.4	131.3 (10.6)	145.5 (10.8)

자료 : 경제기획원

21. 수출입 총괄¹⁾

단위 : 천만, 미불

※ 계상시점은 통관면허일자 기준이고 수출은 FOB 수입은 CIF가격에 의하며 무관무역음 포함하고 밀수출입과 금화 은행항 주화 및 채권 주식 기타 유가증권은 제외 상품에 관한 자료는 「제3차 개정 SITC」를 기준으로 하여 작성한 「한국표준무역분류, 1988」에 따라 분류하였음.

연도 및 월별	수출 ²⁾	수입	수출입초과
1980	17,504,864	22,291,663	-4,786,799
1981	21,253,757	26,131,421	-4,877,664
1982	21,853,393	24,250,840	-2,397,447
1983	24,445,054	26,192,221	-1,747,167
1984	29,244,861	30,631,441	-1,386,580
1985	30,283,122	31,135,656	-852,534
1986	34,714,471	31,583,899	3,130,572
1987	47,280,928	41,019,812	6,261,116
1988	60,696,388	51,810,632	8,885,756
1989	62,377,174	61,464,772	912,402
1990	65,015,731	69,843,678	-4,827,947
1991	71,870,121	81,524,856	-9,654,735
1990. 6	5,688,724	5,464,548	224,176
7	5,489,520	5,412,712	76,808
8	5,321,170	5,632,476	-311,306
9	6,111,780	6,127,967	-16,187
10	5,284,861	6,161,545	-876,684
11	6,019,915	7,522,209	-1,502,294
12	7,022,843	6,465,137	557,706
1991. 1	4,639,438	6,043,207	-1,403,769
2	4,865,482	6,701,296	-1,835,814
3	5,725,879	6,822,709	-1,096,830
4	5,838,734	6,907,812	-1,069,078
5	6,146,188	7,116,902	-970,714
6	6,660,355	6,575,601	-84,754
7	5,540,040	7,126,720	-1,586,680
8	5,762,574	6,536,827	-774,253
9	5,680,160	6,434,332	-754,172
10	6,636,718	7,085,920	-449,202
11	6,677,433	7,363,106	-685,673
12	7,697,120	6,810,424	886,696
1992. 1	5,385,352	7,319,951	-1,934,599
2	5,145,549	6,343,651	-1,198,102
3	6,427,036	7,188,645	-761,609
4	6,362,667	6,788,440	-425,773
5	6,338,888	6,848,951	-510,063
6	7,050,217	7,173,588	-123,371
금월소계	36,709,709	41,663,226	-4,953,517

주 : 1) 1986년 이후는 수리선박 제외

2) 해외물품, 군납 등 통관하지 않는 것은 포함되지 않았음.

자료 : 관세청 기획관리관실 전산담당관실

22. 주요 국별수출¹⁾

단위 : 1,000미분

연도별 월별	수				출		
	총액 ²⁾	오스트레일리아	벨기에	캐나다	대만	프랑스	
1982	21,853,393	307,387	119,928	442,805	206,797	263,594	
1983	24,445,054	332,557	116,393	629,168	150,154	311,087	
1984	29,244,861	392,216	125,638	878,507	258,819	288,038	
1985	30,283,122	368,774	114,171	1,228,650	196,118	315,779	
1986	34,714,471	534,588	218,527	1,247,699	332,979	543,049	
1987	47,280,928	619,286	251,380	1,450,764	555,140	879,609	
1988	60,696,388	864,821	338,760	1,692,327	954,393	1,069,886	
1989	62,377,174	1,004,926	311,449	1,882,251	1,308,232	893,967	
1990	65,015,731	955,981	424,596	1,730,788	1,248,563	1,118,870	
1991	71,870,121	989,988	496,504	1,672,881	1,608,972	1,127,853	
6	6,660,355	127,226	70,378	139,265	151,624	90,858	
7	5,540,040	75,403	31,372	147,670	120,041	95,676	
8	5,762,574	77,898	36,702	147,888	139,542	84,418	
9	5,680,160	71,034	30,456	140,371	125,780	85,777	
10	6,636,718	91,656	32,612	155,742	146,301	84,185	
11	6,677,433	80,050	35,126	140,946	145,929	168,323	
12	7,697,120	87,398	61,009	163,942	210,449	100,593	
1992. 1	5,385,352	69,367	32,526	120,587	150,115	75,385	
2	5,145,549	61,355	47,965	105,771	160,929	67,169	
3	6,427,036	68,996	38,650	111,129	180,460	79,154	
4	6,362,667	68,877	41,883	179,975	190,612	80,921	
5	6,338,888	71,332	38,003	109,937	194,044	77,306	
6	7,050,217	87,160	40,946	184,584	251,059	82,803	

주요국별수출(속)

연도별 월별	수				출			
	독일	가나	홍콩	인도네시아	필리핀	이탈리아	일본	
1982	757,918	5,975	903,849	383,052	175,468	154,080	3,388,107	
1983	775,316	9,301	817,696	252,418	180,763	156,584	3,403,580	
1984	924,201	10,448	1,281,180	254,037	165,371	166,844	4,602,187	
1985	979,327	9,139	1,565,544	195,494	240,359	184,286	4,543,434	
1986	1,241,842	9,591	1,690,774	178,940	186,137	319,164	5,425,745	
1987	2,002,257	16,089	2,204,121	240,691	220,177	551,609	8,436,756	
1988	2,367,803	16,477	3,560,944	402,132	338,002	732,838	12,004,068	
1989	2,137,246	20,282	3,374,586	666,812	476,079	680,533	13,456,797	
1990	2,849,166	24,437	3,779,949	1,078,635	500,239	750,017	12,637,879	
1991	3,192,419	21,515	4,769,044	1,349,105	674,808	837,906	12,355,839	
6	324,477	1,583	455,590	117,734	69,309	59,664	1,008,999	
7	216,365	2,497	393,825	94,226	50,028	66,067	999,241	
8	215,693	1,268	374,806	90,662	56,922	62,066	958,724	
9	218,554	2,167	345,880	123,584	51,970	57,555	1,056,499	
10	216,788	2,368	413,567	133,214	52,835	66,935	1,214,399	
11	316,461	2,550	424,264	149,032	62,369	73,286	1,107,805	
12	281,008	1,875	458,423	148,913	64,514	101,339	1,128,035	
1992. 1	217,477	1,600	379,214	139,786	43,194	66,896	981,252	
2	206,007	2,542	405,595	121,538	50,760	58,391	816,513	
3	323,797	2,103	540,840	149,300	61,506	87,557	994,906	
4	260,976	2,609	567,442	173,475	57,605	72,830	963,640	
5	233,167	1,906	540,881	175,137	58,582	79,198	874,606	
6	256,545	2,868	517,788	177,864	61,767	72,829	989,844	

주 1) 1986년 이후는 수리선박제의 2) 1992년 자료는 세목의 합계와 일치하지 않는 경우가 있음.

자료 : 관세청 기획관리관실 전산담당관실

주요국별수출(속)

연도별 월별	수출					
	쿠웨이트	네델란드	뉴질랜드	나이지리아	파나마	사우디아라비아
1982	260,948	350,557	69,751	134,981	364,935	1,125,401
1983	566,704	413,688	32,236	69,628	227,130	1,436,552
1984	256,685	373,297	42,678	39,386	539,632	990,911
1985	205,575	345,389	37,923	38,775	745,557	968,730
1986	211,487	502,730	76,467	44,154	494,002	854,853
1987	188,209	769,543	129,662	59,297	517,173	1,030,982
1988	341,781	824,935	141,680	71,765	567,064	1,130,309
1989	210,085	755,803	153,951	62,151	461,503	814,833
1990	112,952	964,904	129,696	89,715	547,162	739,710
1991	392,630	1,168,451	120,216	101,678	624,100	980,316
6	3,674	110,019	8,086	9,049	54,344	92,791
7	3,739	96,630	10,363	7,309	32,033	95,405
8	8,454	81,095	9,630	9,187	45,377	83,330
9	8,367	76,752	11,358	8,502	40,274	94,628
10	97,575	87,043	14,570	9,232	52,293	96,486
11	172,330	96,368	9,230	10,733	47,912	82,289
12	96,719	114,378	8,589	11,732	140,634	103,622
1992. 1	8,280	73,748	6,975	7,880	43,774	76,220
2	8,551	64,674	7,126	7,915	37,641	91,823
3	98,863	84,710	7,639	9,944	102,966	91,310
4	98,150	101,838	10,613	9,523	53,181	92,467
5	8,080	87,911	10,153	12,810	68,544	70,473
6	9,205	102,363	12,765	20,996	333,628	81,052

주요국별수출(속)

연도별 월별	수입					
	싱가포르	수단	스웨덴	태국	영국	미국
1982	380,806	30,181	129,945	148,332	1,102,645	6,243,180
1983	538,825	29,759	125,078	218,047	1,005,196	8,245,405
1984	496,771	17,373	174,174	235,661	955,482	10,478,797
1985	490,083	17,806	208,844	143,199	913,365	10,754,099
1986	531,454	21,699	181,306	191,768	1,034,095	13,879,959
1987	927,454	23,825	499,481	272,293	1,525,426	18,310,794
1988	1,355,260	34,518	423,512	537,253	1,950,899	21,404,087
1989	1,532,354	24,475	438,114	752,002	1,861,334	20,638,992
1990	1,804,588	7,725	802,943	968,891	1,750,432	19,359,998
1991	2,701,939	16,445	405,711	1,336,803	1,767,502	18,559,257
6	252,480	968	101,498	126,447	147,078	1,764,210
7	208,470	1,551	36,512	108,722	157,515	1,513,985
8	266,276	1,394	29,739	100,644	139,311	1,558,260
9	213,114	1,467	24,360	95,928	146,230	1,572,667
10	314,011	1,173	22,383	106,466	135,696	1,718,416
11	257,511	1,206	24,272	95,373	130,098	1,680,042
12	332,605	4,467	29,797	119,266	201,376	1,745,298
1992. 1	274,495	829	29,412	118,911	121,907	1,297,380
2	225,198	556	22,810	107,677	114,492	1,211,440
3	283,619	3,281	22,167	131,407	144,754	1,441,815
4	257,086	770	22,679	138,955	146,353	1,552,685
5	258,627	1,226	25,030	137,530	189,036	1,536,370
6	295,453	1,583	28,224	146,464	164,290	1,692,937

자료 : 관세청 기획관리관실 전산담당관실

23. 주요 국별 수입¹⁾

단위 : 1,000미분

연도 및 월별	수입					
	총액	오스트레일리아	벨기에	캐나다	대만	프랑스
1982	24,250,840	912,879	117,564	485,026	280,411	223,780
1983	26,192,221	970,847	136,192	444,442	288,714	270,246
1984	30,631,441	1,095,754	144,947	637,405	339,014	346,755
1985	31,135,656	1,116,100	214,263	630,248	333,409	442,255
1986	31,583,899	1,079,610	151,371	709,311	431,930	705,701
1987	41,019,812	1,279,409	220,343	947,036	758,881	783,784
1988	51,810,632	1,797,390	357,993	1,196,816	1,071,264	1,134,851
1989	61,464,772	2,243,077	410,905	1,680,119	1,328,391	879,232
1990	69,843,678	2,589,116	431,756	1,465,385	1,451,902	1,223,230
1991	81,524,856	3,009,363	443,952	1,906,854	1,514,696	1,421,814
6	6,575,601	252,047	35,997	220,806	120,562	85,802
7	7,126,720	323,374	36,202	153,466	124,769	152,944
8	6,536,827	278,936	35,670	172,188	116,646	123,536
9	6,434,332	219,863	34,914	145,538	105,645	165,662
10	7,085,920	265,312	34,902	141,053	126,892	103,453
11	7,363,106	269,332	42,427	132,176	111,523	123,013
12	6,810,424	226,783	33,910	164,988	165,122	73,545
1992. 1	7,319,951	236,691	44,583	154,668	106,745	112,985
2	6,343,651	225,768	39,670	124,340	85,857	109,279
3	7,188,645	271,076	36,531	180,569	111,986	170,693
4	6,788,440	268,363	31,614	131,885	113,650	149,605
5	6,848,951	225,387	41,876	146,294	124,173	172,133
6	7,173,588	249,058	39,709	119,707	116,044	85,352

주요국별수입(속)

연도 및 월별	수입						
	독일	홍콩	인도	인도네시아	태국	이탈리아	일본
1982	680,333	244,351	148,899	682,518	108,675	121,546	5,305,293
1983	649,817	221,218	300,906	387,203	95,610	167,333	6,238,407
1984	794,842	467,970	380,462	652,839	132,668	204,837	7,640,110
1985	978,594	492,495	216,084	668,610	152,149	218,078	7,560,400
1986	1,215,878	400,597	126,795	428,443	276,710	309,692	10,869,285
1987	1,799,279	395,994	202,219	825,307	191,031	536,478	13,656,625
1988	2,073,987	555,794	170,108	905,297	264,410	837,550	15,928,860
1989	2,623,557	581,608	257,527	1,135,185	461,439	853,745	17,448,627
1990	3,283,545	613,892	282,682	1,600,253	463,851	1,170,414	18,573,850
1991	3,698,263	773,404	484,847	2,051,845	561,742	1,431,111	21,120,216
6	286,795	91,850	33,548	127,764	58,775	130,285	1,764,291
7	296,552	84,398	67,052	151,071	53,505	130,050	1,884,105
8	285,748	61,741	41,395	167,917	44,891	138,978	1,665,214
9	313,189	52,149	38,545	156,656	36,312	122,543	1,517,843
10	352,697	72,244	37,289	186,360	47,600	124,632	1,893,421
11	310,148	69,836	40,162	206,202	41,741	121,506	1,935,739
12	280,530	62,079	45,868	160,195	39,841	111,499	1,786,783
1992. 1	344,637	57,611	27,946	306,240	32,520	110,862	1,696,703
2	301,081	54,975	32,150	182,577	45,816	124,135	1,424,340
3	352,233	62,120	58,018	174,809	59,857	115,387	1,708,300
4	314,027	61,237	55,987	180,150	58,343	114,863	1,676,833
5	310,173	60,735	37,254	131,941	66,330	113,142	1,581,151
6	363,864	70,863	54,602	195,514	66,112	126,702	1,660,173

주 1) 1986년 이후는 수리선박제외

자료 : 관세청 기획관리관실 전산담당관실

주요국별수입(속)

연도 및 월 별	수 입					
	쿠 웨 이 트	말 레 이 지 아	네 덜 란 드	뉴 질 란 드	필 리 핀	사우디아라비아
1982	819,170	609,596	109,984	95,427	173,993	3,213,410
1983	692,264	777,255	205,659	101,831	178,237	2,016,137
1984	482,931	1,005,373	302,737	145,156	113,825	1,380,706
1985	523,223	1,234,312	254,585	123,314	150,554	639,704
1986	215,814	901,706	184,675	120,906	121,878	634,912
1987	159,615	1,086,319	266,383	157,245	123,689	1,065,854
1988	205,785	1,331,354	510,676	211,651	180,782	837,503
1989	381,734	1,503,280	386,012	319,491	204,810	1,041,830
1990	497,736	1,585,965	479,050	451,706	269,784	1,724,865
1991	38,777	1,868,992	583,060	500,695	322,660	3,268,564
6	270	132,688	41,080	47,986	40,405	257,013
7	146	145,109	53,905	46,144	22,715	240,270
8	6,962	155,649	40,459	35,863	19,817	205,810
9	16	172,409	42,813	51,208	17,242	336,649
10	355	155,214	47,220	46,052	22,399	214,757
11	2,977	158,469	44,212	37,869	31,434	361,445
12	24,271	232,116	58,350	30,473	18,915	298,332
1992. 1	3,092	158,055	48,652	44,378	26,409	325,557
2	9,206	167,939	39,978	33,689	22,547	320,013
3	10,515	133,930	47,650	47,031	20,546	274,093
4	19,679	160,266	43,823	52,274	34,519	270,487
5	9,714	150,773	68,676	43,052	22,234	213,866
6	29,098	157,104	102,700	51,577	26,816	317,198

주요국별수입(속)

연도 및 월 별	수 입					
	싱 가 포 르	스 와 질 랜 드	스 웨 덴	스 위 스	영 국	미 국
1982	165,859	9,359	97,821	101,665	402,836	5,955,805
1983	401,092	9,138	145,773	114,526	467,968	6,274,431
1984	390,206	12,882	216,982	133,325	564,918	6,875,475
1985	267,749	10,508	207,502	194,982	565,765	6,489,323
1986	215,114	10,241	179,699	190,605	453,991	6,544,708
1987	431,615	14,519	174,514	315,293	721,644	8,758,219
1988	566,195	15,043	224,440	365,479	914,503	12,756,657
1989	640,805	15,799	257,770	437,003	923,432	15,910,685
1990	896,674	11,207	374,915	582,109	1,226,052	16,942,472
1991	1,029,773	15,845	499,704	658,845	1,558,869	18,894,369
6	77,064	1,522	44,670	53,821	144,368	1,476,008
7	111,504	1,524	57,125	44,803	107,319	1,601,089
8	89,200	779	50,768	44,698	120,120	1,480,396
9	91,758	1,161	51,529	60,594	105,322	1,501,800
10	72,753	1,674	35,652	57,938	134,223	1,598,466
11	63,676	728	38,767	58,669	145,775	1,705,696
12	100,558	2,956	26,301	60,568	132,159	1,435,498
1992. 1	106,199	991	70,209	51,363	149,195	1,752,188
2	92,235	1,426	41,691	52,390	102,614	1,570,608
3	187,821	2,809	53,415	62,461	107,756	1,592,700
4	150,123	2,250	30,122	45,802	115,624	1,440,793
5	224,465	1,868	38,664	64,517	112,985	1,597,902
6	176,498	53,277	35,810	45,435	95,219	1,653,181

2

자료 : 관세청 기획관리관실 전산담당관실

24. 도매 물가 지수

※ 이 지수는 기업간의 대량거래에서 형성되는 모든 상품의 가격변동을 종합파악하기 위하여 제 1 차 거래 단계의 가격수준, 즉 생산자 또는 수입자 판매 가격을 이용하여 편제. 다만 동 가격 자료의 이용이 불가능한 경우는 다음 거래 단계인 도매상의 판매가격 자료로써 보완. 가격자료는 서울을 포함한 전국 16개 주요 도시에서 수집함을 원칙으로 하되 일부 품목은 그 거래액이 전국의 공급액중에서 상당한 비중을 차지하는 도시에서만 수집. 지수의 산식은 기준시 가중산출 평균법(Laspeyres 수정산식)을 이용하였고 조사 대상 품목수는 867개, 가중치 모집단은 1985년중 국내 제 1 차 시장에서 거래된 상품과 가정용을 제외한 전력, 수도 및 가스의 총거래액으로 하고 「국내출하액 + 수입상품의 국내 거래액 - 수출액」으로 추계하였음

연도 및 월	총 지수	농림수산물			광산품	공산품			
		농수산물	농수산물	비식용농림수산물		음식요품 및 담배	섬유·의복 가죽제품	나무 및 나무제품	기타공산품
품목 수	867	57	51	6	16	790	92	86	28
가중치	1,000.0	149.3	144.9	4.4	17.5	790.5	138.0	70.1	16.8
1987	99.0	98.1	97.5	117.6	112.2	99.2	98.4	110.2	106.6
1989	101.7	114.0	113.7	122.7	116.1	99.9	98.4	113.9	115.4
1988	103.2	117.9	117.8	119.3	118.7	101.3	102.1	115.6	116.8
1990	107.5	134.7	135.1	122.4	123.1	103.7	106.0	117.6	121.8
1991	113.3	151.8	152.5	127.2	128.8	107.7	108.5	123.3	129.2
6	112.7	148.1	148.8	124.9	128.6	107.6	108.3	123.4	131.2
7	112.8	149.1	149.6	131.4	128.9	107.5	108.6	123.8	131.9
8	113.7	154.6	155.2	132.1	129.2	107.7	109.0	124.0	131.8
9	113.8	154.7	155.4	133.8	129.3	107.8	109.1	124.5	131.8
10	114.0	155.3	155.9	133.8	129.9	107.9	109.1	125.1	131.8
11	114.1	154.8	155.5	133.7	130.0	108.0	109.4	125.4	132.4
12	114.8	157.8	158.6	131.2	130.0	108.3	110.4	125.1	132.7
1992. 1	115.1	159.0	160.0	126.8	130.1	108.5	111.0	125.0	132.7
2	115.1	156.8	157.7	128.0	130.1	108.6	111.5	125.3	132.7
3	115.7	158.7	159.6	131.0	130.3	109.1	112.3	126.0	136.0
4	116.3	161.8	162.7	132.6	130.4	109.3	112.8	126.2	136.6
5	116.4	161.8	162.6	133.3	130.4	109.4	113.1	126.5	136.8
6	116.7	161.5	162.4	132.2	130.0	109.8	113.6	126.7	137.0

도매물가지수(속)

연도 및 월	전력·수도 및도시가스							식료품·식료품이의	
	종이 및 종이제품	화학, 석유 및석탄제품	비금속광물 제품	금속 1 차 제품	금속 제품 기계및장비	기타공산품	전력·수도 및도시가스	식료품	식료품이의
품목 수	28	198	41	66	234	17	4	129	738
가중치	27.8	230.7	39.4	73.9	186.8	7.0	42.7	233.4	766.6
1987	108.7	90.9	99.3	104.7	101.3	104.6	93.7	98.7	99.1
1988	112.0	86.0	100.6	112.5	104.4	106.4	85.9	107.9	99.8
1989	112.2	84.1	101.7	114.4	108.0	108.1	80.5	111.8	100.6
1990	112.2	85.5	112.1	113.7	110.3	108.5	75.8	124.2	102.4
1991	117.0	88.8	125.9	115.2	113.9	116.5	76.4	135.8	106.4
6	117.5	88.5	125.9	115.4	114.0	118.1	77.2	133.4	106.5
7	117.1	87.7	127.1	114.9	114.1	118.5	77.3	134.1	106.3
8	117.0	87.7	127.7	114.8	114.2	117.7	77.3	137.7	106.4
9	117.0	87.7	128.4	114.8	114.3	117.5	77.3	137.8	106.6
10	117.0	87.6	129.0	115.1	114.5	117.5	77.3	138.2	106.7
11	116.7	87.6	129.1	115.3	114.6	117.5	77.3	138.3	106.7
12	117.3	87.7	129.1	115.9	114.7	117.9	77.3	140.9	106.8
1992. 1	118.2	87.7	129.3	115.7	114.8	118.8	77.3	142.0	106.8
2	118.3	87.7	129.5	115.5	115.0	120.2	81.6	141.0	107.2
3	118.3	87.7	131.5	115.8	115.4	121.1	81.6	142.2	107.7
4	118.7	87.4	132.5	116.0	115.3	122.2	81.6	144.4	107.7
5	118.6	87.4	132.6	116.2	115.5	122.3	81.6	144.5	107.8
6	118.5	88.4	132.2	116.6	115.5	122.4	81.6	144.5	108.2

자료 : 한국은행 조사제 2 부 물가조사과

도매물가지수(속)

연도 및 월 별	농 산 식 품								축 산 물	
	농 산 식 품								축 산 물	육 류
	작 물		곡물류	서 류	과실류	채소류	특용작물	약용작물		
품목 수	36	29	6	2	4	10	5	2	7	3
가중치	131.3	95.2	49.1	2.9	12.1	22.1	5.1	3.9	36.1	27.1
1987	94.4	97.0	110.9	93.2	101.6	59.6	121.5	90.5	87.6	86.1
1988	111.2	114.9	119.9	130.1	105.7	107.5	121.4	103.1	101.3	104.6
1989	113.2	114.5	123.2	129.2	111.1	95.4	128.4	94.1	109.7	109.6
1990	128.0	128.1	136.9	181.5	105.2	114.1	147.4	103.2	127.8	132.3
1991	142.2	146.2	140.1	232.0	170.0	135.0	158.3	132.5	131.8	139.4
6	138.3	140.1	139.5	221.0	173.5	110.8	154.2	131.6	133.5	145.2
7	138.8	141.3	140.1	212.2	173.5	114.9	162.6	126.8	132.1	141.2
8	144.0	147.2	141.0	225.6	173.5	134.8	164.3	133.3	135.6	144.8
9	145.1	149.1	141.3	234.5	172.5	139.3	168.6	142.3	134.4	140.6
10	145.5	151.4	140.2	208.2	167.6	158.7	163.3	142.4	129.8	136.2
11	143.1	148.4	141.6	232.3	147.1	153.1	162.4	131.8	128.9	133.7
12	145.3	152.7	142.6	247.6	170.3	156.0	158.6	128.5	125.8	126.7
1992. 1	147.9	156.0	142.1	251.8	187.0	160.9	165.5	123.7	126.5	128.6
2	147.4	155.2	141.7	249.6	184.8	161.1	164.6	117.5	126.8	127.7
3	149.0	155.9	142.3	249.6	186.9	160.4	168.5	120.1	130.8	128.6
4	151.9	159.1	145.7	249.6	198.9	160.2	167.6	118.2	132.9	132.9
5	151.0	156.8	146.2	249.6	206.8	144.0	171.6	118.2	135.9	141.9
6	150.2	157.8	147.1	180.3	206.8	153.3	176.3	124.5	130.3	137.1

도매물가지수(속)

연도 및 월 별	농 산 식 품		수 산 식 품				비식용농림수산물			연료광물
	축 산 물		선어개류	염건어류	해 조 류	천연섬유 원	원 목	천연고무		
	유 란	기 타								
품목 수	2	2	15	11	2	2	1	3	2	4
가중치	7.8	12	13.6	9.9	1.4	2.3	0.5	3.6	0.3	12.9
1987	91.3	98.8	127.2	135.4	96.3	110.7	105.7	119.7	112.0	112.1
1988	90.7	95.7	138.6	151.9	107.7	100.1	110.0	122.7	144.0	118.2
1989	111.9	97.8	162.6	183.6	149.0	80.4	141.1	118.4	94.2	120.8
1990	116.2	99.3	203.6	236.2	144.9	99.4	162.3	119.9	86.5	121.0
1991	109.6	105.2	251.5	298.0	150.1	112.6	163.6	125.2	91.6	121.2
6	98.0	101.0	250.1	296.5	144.8	114.7	163.6	122.5	90.1	121.2
7	104.9	103.4	254.2	302.5	141.4	114.8	163.6	130.5	89.3	121.2
8	108.4	102.6	263.6	314.5	148.1	115.1	163.6	131.2	90.3	121.2
9	117.8	102.6	254.7	298.8	169.3	116.8	163.6	133.3	90.3	121.2
10	111.3	106.6	257.1	304.2	152.0	118.3	163.6	133.3	90.3	121.2
11	115.5	107.5	275.2	332.8	143.5	107.5	163.6	133.3	89.3	121.2
12	125.2	109.3	287.2	352.0	136.0	100.0	163.6	130.2	88.9	121.2
1992. 1	122.0	109.3	276.6	337.1	136.5	101.5	163.6	124.9	88.2	121.2
2	126.6	107.5	257.2	311.2	139.8	96.0	163.6	126.3	88.2	121.2
3	142.2	107.5	261.5	319.1	135.7	90.4	163.6	130.1	88.2	121.2
4	137.1	107.5	266.8	324.9	139.5	94.4	163.6	131.9	89.6	121.3
5	119.2	107.5	274.7	334.2	140.1	100.5	163.6	132.7	90.3	121.5
6	110.3	107.5	279.7	340.9	139.6	101.8	163.6	131.3	90.3	121.5

자료 : 한국은행 조사제 2부 물가조사과

도매물가지수 (속)

연도 및 월 별	금속광물	기 타 비금속광물	음 식 료 품 및 담 배				
			식 료 품				
			육 가 공 및 낙 농 품	과 실 및 채 소 가 공 품	수 산 가 공 품	플 물 품	유 지
품 목 수	3	9	66	11	4	6	8
가 중 치	0.9	3.7	66.1	16.4	1.5	2.2	5.7
1987	109.3	113.2	98.7	100.1	95.7	104.6	90.1
1988	116.7	108.3	107.9	100.5	98.1	110.3	93.6
1989	124.6	109.9	111.8	106.9	103.3	114.3	97.0
1990	129.2	128.7	124.2	110.2	115.7	120.0	95.3
1991	123.4	156.5	135.8	118.9	130.1	142.0	92.1
6	123.4	155.9	133.4	115.8	126.1	142.8	92.2
7	123.4	157.2	134.1	120.9	128.0	142.8	91.8
8	123.4	158.6	137.7	123.4	131.3	142.8	91.8
9	123.4	159.2	137.8	123.4	132.8	150.6	91.5
10	123.4	161.6	138.2	123.7	137.9	151.2	91.4
11	123.4	162.1	138.3	124.4	137.9	151.6	91.6
12	123.4	162.4	140.9	124.7	137.9	156.4	91.8
1992. 1	123.4	162.9	142.0	124.7	137.9	157.0	93.9
2	123.4	163.0	141.0	124.7	137.9	157.0	94.6
3	123.4	163.8	142.2	124.7	137.9	157.0	94.5
4	125.2	163.4	144.4	124.7	137.9	158.0	94.3
5	125.2	162.8	144.5	124.9	137.9	160.0	94.5
6	125.2	160.7	144.5	125.0	137.9	160.0	95.0

도매물가지수 (속)

연도 및 월 별	음 식 료 품 및 담 배						
	식 료 품			음 료 품			
	곡 분	빵 면 과 자 및 류	당 류	조 미 료 및 식품 첨 가 물	기 타 식 료 품	주 류	
품 목 수	3	12	4	9	9	19	11
가 중 치	6.2	17.5	5.7	4.8	6.1	31.0	23.4
1987	97.0	99.8	96.2	102.2	101.5	102.6	102.6
1988	93.5	99.4	89.7	101.4	90.5	102.4	103.1
1989	106.2	104.1	82.6	103.8	88.6	106.4	109.2
1990	113.9	111.8	88.8	106.0	90.0	110.7	115.0
1991	109.7	116.6	86.5	111.9	95.2	109.9	113.6
6	109.2	117.3	87.5	111.1	95.8	110.4	114.3
7	108.5	117.5	86.0	111.3	97.5	109.0	112.5
8	108.5	117.8	85.3	111.9	97.5	109.0	112.5
9	106.9	117.8	85.3	113.4	96.9	109.1	112.5
10	106.8	117.8	85.3	113.9	96.2	109.1	112.5
11	108.5	118.6	85.3	113.9	95.6	109.1	112.5
12	109.3	118.6	85.3	113.9	96.7	112.5	117.1
1991. 1	111.7	119.2	85.3	114.3	96.7	113.9	118.5
2	111.5	119.2	85.3	113.6	96.8	115.7	119.1
3	113.0	119.4	86.7	114.4	97.9	115.7	119.1
4	122.8	119.7	85.5	116.2	97.9	115.7	119.1
5	123.8	120.4	85.7	116.6	99.4	115.7	119.1
6	123.2	121.6	86.0	117.5	100.8	116.6	120.3

자료 : 한국은행 조사제 2부 물가조사과

도매물가지수(속)

연도 및 월 별	음식료품 및 담배			섬유·의복 및 가죽제품			
	음료품 비알콜성 음료	사료	담배	섬유제품			
				섬유사	섬유직물	직물제품	
품목 수	8	6	1	60	16	17	17
가중치	7.6	17.8	23.7	52.8	22.0	17.5	8.7
1987	102.7	85.9	101.1	109.8	109.8	114.3	103.5
1988	100.3	90.1	102.3	113.0	111.9	118.3	106.8
1989	97.5	97.8	102.0	113.1	110.1	119.9	107.6
1990	97.6	98.5	105.4	113.1	109.7	119.8	109.7
1991	98.3	99.8	107.3	117.5	113.2	123.4	115.7
6	98.3	99.5	107.3	117.7	113.4	123.6	115.9
7	98.3	99.5	107.3	118.1	114.4	123.7	116.3
8	98.3	99.5	107.3	118.4	114.4	124.5	116.2
9	98.4	99.5	107.3	118.7	114.4	124.8	117.1
10	98.4	99.5	107.3	119.2	114.4	124.8	118.7
11	98.4	99.5	107.3	119.3	114.1	125.0	118.9
12	98.4	99.5	107.3	118.8	113.6	124.8	118.9
1992. 1	99.7	99.5	107.3	118.7	113.2	124.7	118.9
2	105.3	100.7	107.3	119.1	113.6	124.7	119.7
3	105.3	105.0	107.3	119.3	113.8	124.9	120.6
4	105.3	105.0	107.3	119.5	114.1	125.0	120.8
5	105.3	105.0	107.3	119.8	114.4	125.1	121.7
6	105.3	105.0	107.3	120.0	114.4	125.7	122.1

도매물가지수(속)

연도 및 월 별	섬유·의복 및 가죽제품				나무 및 나무제품		
	기타 섬유 제품	의복	가죽 및 가죽제품	신발	목재	나무제품	펠트
품목 수	10	16	6	4	13	15	2
가중치	4.6	9.9	4.5	2.9	9.6	7.2	1.1
1987	104.3	105.5	116.3	123.9	106.5	106.6	99.3
1988	110.3	110.3	123.1	128.8	116.2	114.3	98.0
1989	112.6	118.5	123.9	137.1	114.5	119.9	98.8
1990	110.2	127.2	128.7	148.6	121.6	122.0	100.2
1991	119.6	135.5	143.0	155.9	127.9	130.9	92.6
6	118.7	135.4	143.6	155.0	131.5	130.8	100.2
7	118.7	135.6	143.6	155.0	132.6	130.9	91.9
8	118.7	135.7	143.6	155.0	132.5	130.9	87.8
9	119.3	137.7	143.6	155.0	132.5	130.9	87.8
10	121.6	139.1	143.6	156.8	132.5	130.9	87.8
11	123.0	139.6	143.6	160.5	132.5	132.2	79.4
12	121.5	139.7	143.7	160.5	132.5	132.9	75.2
1992. 1	122.4	139.7	143.9	160.5	132.5	132.9	78.0
2	122.9	139.7	143.9	160.5	132.5	132.9	79.3
3	122.1	143.3	143.7	160.5	135.0	137.2	79.3
4	121.7	144.0	143.3	160.5	135.6	137.9	89.7
5	121.7	144.5	143.3	160.5	135.7	138.2	89.7
6	121.3	144.9	143.3	160.5	136.0	138.3	90.0

자료 : 한국은행 조사제 2부 물가조사과

도매 물가 지수(속)

연도별	종이 및 종이제품		화학석유 및 석탄제품					
	종이 및 판지	종이 제품	화학제품				염료 및 안료	화학섬유
			유기화학품	무기화학품	염료	안료		
품목수	10	16	138	40	17	6	4	
가중치	13.3	13.4	101.2	30.7	6.8	2.1	11.1	
1987	105.7	112.3	98.3	90.1	102.4	115.7	99.5	
1988	108.9	116.2	98.6	91.6	102.9	119.6	98.0	
1989	108.0	117.6	99.0	90.3	103.3	123.3	97.9	
1990	107.2	118.2	101.0	92.9	103.2	124.7	98.7	
1991	109.8	126.2	105.1	96.4	104.2	124.2	101.9	
6	109.7	126.7	104.6	94.6	105.0	124.9	103.3	
7	109.7	126.6	104.0	91.9	104.4	124.6	103.3	
8	109.7	126.6	104.2	90.8	104.4	124.6	102.9	
9	109.7	126.6	104.1	91.0	104.4	123.9	101.4	
10	109.7	126.6	104.0	90.3	104.6	122.5	100.2	
11	109.7	126.6	103.8	89.9	104.7	122.5	99.2	
12	111.3	126.6	103.8	89.9	104.7	122.5	98.5	
1992. 1	113.0	126.6	103.8	89.6	104.8	122.5	98.5	
2	113.0	126.8	103.8	89.4	105.3	122.5	98.5	
3	113.0	126.8	103.9	89.0	106.2	122.5	98.5	
4	113.0	126.8	103.7	86.7	107.1	122.5	98.5	
5	113.0	126.6	103.6	86.1	107.6	122.5	98.5	
6	113.0	126.2	103.8	86.6	107.5	122.7	98.6	

도매 물가 지수(속)

연도별	화학석유 및 석탄제품						
	화학제품					석유 및 석탄제품	
	비료 및 농약	도료	의약품	비누세정제 및 화장품	기타 화학제품	석유	석유제품
품목수	7	6	21	19	18	25	21
가중치	9.9	4.2	17.9	10.30	8.2	100.9	87.1
1987	99.3	102.9	104.0	103.4	97.8	81.0	76.3
1988	93.4	102.9	104.0	104.2	101.3	68.0	60.5
1989	93.3	102.9	105.5	109.0	101.0	62.7	54.1
1990	94.5	102.9	107.1	115.6	102.1	63.4	55.0
1991	107.0	108.7	108.0	120.5	108.4	65.5	57.5
6	108.8	102.9	107.5	119.2	109.2	65.7	57.7
7	108.8	102.9	107.5	122.3	109.3	64.4	56.2
8	108.8	116.8	107.5	122.0	109.0	64.4	56.2
9	108.8	116.8	107.5	122.0	108.9	64.4	56.2
10	108.8	116.8	109.7	122.0	108.2	64.4	56.2
11	108.8	116.8	109.8	122.2	108.1	64.8	56.7
12	108.8	116.8	109.8	122.6	108.7	64.9	66.8
1992. 1	108.8	116.8	110.1	122.7	109.0	64.8	56.7
2	108.8	116.8	110.2	122.7	109.1	64.9	56.7
3	110.2	116.8	110.2	122.6	109.2	64.8	56.7
4	113.2	116.8	110.5	122.6	109.5	64.6	56.4
5	113.4	116.8	110.7	122.6	106.5	64.5	56.3
6	113.4	116.8	110.7	122.5	110.0	66.7	58.9

자료 : 한국은행 조사제 2부 물가조사과

도매 물가 지수(속)

연도별	석유화학 및 석탄제품			비금속 광물제품			
	석탄제품	고무제품	플라스틱제품	도기 및 자기	유리 및 유리제품	점토제품	시멘트 및 석탄제품
품목수	4	10	25	3	13	3	15
가중치	13.8	8.9	19.7	1.2	7.2	3.4	25.1
1987	111.0	100.7	98.7	99.8	96.4	101.9	99.7
1988	115.3	109.3	102.9	98.9	95.3	107.2	100.8
1989	117.0	114.4	103.5	97.8	91.8	113.9	102.1
1990	116.9	116.6	105.1	110.6	91.5	129.0	114.5
1991	116.2	120.6	109.6	126.4	94.2	139.4	131.3
6	116.2	120.9	108.2	120.7	94.4	138.4	131.4
7	116.2	120.9	107.8	132.2	94.4	139.4	132.5
8	116.2	120.9	107.5	132.2	94.7	143.7	132.7
9	116.2	120.7	107.5	132.2	94.7	144.8	133.6
10	116.2	120.7	106.4	140.5	94.9	144.2	134.1
11	116.2	120.7	106.2	140.5	94.9	143.2	134.4
12	116.2	120.8	106.2	140.5	94.9	143.2	134.4
1991. 1	116.2	121.1	106.3	140.5	95.9	142.7	134.5
2	116.2	121.1	106.3	140.5	97.1	141.6	134.6
3	116.2	121.1	106.3	140.5	97.1	142.8	137.6
4	116.2	121.1	105.9	140.5	97.5	144.0	138.7
5	116.2	121.1	106.0	140.5	98.3	142.5	138.8
6	116.2	121.1	105.5	140.5	98.6	141.9	138.1

도매 물가 지수(속)

연도별	기타비금속	금속 1차제품					비철금속 및 1차제품
		철강 및 철강 1차제품				기타철강 1차제품	
월별	광물제품	철	강	철강압연품	철강주조품	기타철강 1차제품	비철금속 1차제품
품목수	7	47	9	27	7	4	19
가중치	2.5	57.4	4.9	43.0	4.6	4.9	16.5
1987	100.6	103.3	103.7	103.8	100.3	101.2	109.4
1988	106.8	106.0	105.2	106.8	102.9	102.6	135.1
1989	111.4	109.0	107.2	109.3	110.3	106.4	133.2
1990	124.6	110.1	110.8	110.3	112.7	105.2	126.2
1991	144.9	113.2	113.8	112.9	119.4	108.8	122.3
6	146.8	113.6	113.8	113.2	119.8	110.3	121.6
7	147.5	113.6	113.8	113.3	119.8	110.4	119.3
8	148.9	113.6	113.8	113.3	119.8	110.4	119.0
9	148.9	113.6	113.8	113.3	119.8	110.4	118.8
10	148.9	113.6	113.8	113.3	119.8	110.4	120.3
11	148.9	113.6	113.8	113.3	119.8	110.4	121.1
12	148.9	114.0	113.8	113.8	119.8	110.4	122.2
1992. 1	148.9	114.3	113.8	114.2	119.8	110.2	120.7
2	149.4	114.3	113.8	114.3	119.8	110.1	119.6
3	150.7	114.5	113.8	114.5	119.8	110.1	120.0
4	151.4	114.5	113.8	114.5	119.8	110.1	121.3
5	152.0	114.5	113.8	114.5	119.8	109.8	122.0
6	152.3	114.5	113.8	114.5	119.8	110.1	123.8

자료 : 한국은행 조사제 2부 물가조사과

도매 물가 지수(속)

연도 및 월 별	금속 1차 제품		금속 제품, 기계 및 장비				
	비철금속 소	비철금속 1차 제품	금속 제품		수 및 공 구	금속제 가구	금속 구조물
품목 수	9	10	50	4	5	5	7
가중치	7.9	8.6	24.7	2.2	1.3	6.0	2.8
1987	109.9	109.0	103.1	107.8	107.1	97.3	103.4
1988	135.5	134.7	107.2	116.5	122.0	97.9	111.0
1989	133.6	132.8	114.3	122.6	132.6	106.7	122.3
1990	125.4	127.0	120.0	128.8	142.0	119.1	122.7
1991	113.1	130.9	129.8	137.8	156.1	134.0	135.3
6	110.8	131.5	129.5	137.9	156.5	132.0	135.9
7	108.5	129.2	129.7	137.9	156.7	132.0	135.9
8	108.4	128.8	129.9	137.9	156.7	132.0	135.9
9	108.0	128.8	130.8	137.9	156.7	135.4	136.4
10	110.3	129.5	131.3	137.9	156.7	137.1	136.4
11	111.2	130.3	131.3	137.9	156.7	137.1	136.4
12	113.2	130.6	131.4	139.3	156.7	137.1	136.4
1992. 1	111.1	129.4	132.1	139.3	162.1	137.1	136.4
2	109.2	129.2	132.1	139.3	162.1	137.1	136.4
3	110.1	129.2	132.5	148.3	162.1	135.0	136.4
4	112.3	129.6	131.5	147.0	162.1	131.2	136.4
5	113.7	129.6	131.6	148.2	162.1	130.8	136.4
6	117.5	129.6	131.3	148.2	162.4	129.5	136.7

도매 물가 지수(속)

연도 및 월 별	금속 제품, 기계 및 장비							전기 및 전자기기
	금속제품 기타금속 제	일반기계 및 장비			금속공작 가공기계	사무회계용 기계	기타일반 기계및장비	
품목 수	29	55	1	26	8	3	17	78
가중치	12.4	39.4	0.1	17.7	5.7	1.0	14.9	69.5
1987	104.5	105.3	100.0	104.7	110.2	101.1	104.4	98.3
1988	107.6	111.7	100.0	107.1	115.2	100.5	116.6	100.7
1989	112.9	119.7	107.5	110.4	120.0	100.6	132.0	101.0
1990	115.9	123.6	108.4	114.2	122.4	100.0	136.9	101.5
1991	122.3	130.1	108.4	117.9	129.2	99.2	147.0	102.4
6	122.5	130.7	108.4	118.5	129.4	99.3	148.0	102.3
7	123.0	131.0	108.4	118.6	130.3	99.3	148.3	102.2
8	123.2	131.2	108.4	118.7	130.8	99.3	148.4	102.2
9	123.3	131.2	108.4	118.7	130.8	99.3	148.4	102.2
10	123.5	131.2	108.4	118.7	130.8	99.3	148.6	102.4
11	123.5	131.3	108.4	118.8	130.8	98.8	148.6	102.6
12	123.5	131.3	108.4	118.9	130.8	97.9	148.6	102.6
1991. 1	124.2	131.5	108.4	119.5	130.8	97.9	148.6	102.5
2	124.4	131.9	108.4	120.2	130.8	97.9	148.6	102.4
3	124.5	133.4	108.4	120.4	130.8	97.9	152.2	102.4
4	124.6	133.8	108.4	121.1	130.8	97.9	152.7	102.4
5	124.7	134.3	108.4	122.2	130.8	97.9	152.7	102.4
6	124.6	134.3	108.4	122.2	130.8	97.9	152.7	102.5

자료 : 한국은행 조사제 2부 물가조사과

도매 물가 지수(속)

연도 및 월 별	금속제품, 기계및장비						운수장비	정밀기계
	전기 및 전자기기							
	전기산업용 기계및장비	음향, 영상 및통신장비	가정용전기 기구	전자자료 처리장치	전자부품	기타전기및 전자기기		
품목수	16	22	10	4	11	15	37	14
가중치	8.8	24.9	11.5	4.3	9.2	10.8	44.6	8.6
1987	99.5	100.2	101.1	86.6	89.5	102.2	101.7	100.3
1988	101.3	100.8	98.5	86.2	90.1	117.1	102.2	103.7
1989	102.5	98.3	94.0	84.6	88.7	130.2	105.6	105.7
1990	103.5	99.3	94.3	83.6	86.5	132.6	107.3	108.4
1991	105.5	99.9	95.4	83.2	86.7	134.0	109.4	111.5
6	104.9	100.0	95.6	83.2	86.7	133.3	109.6	111.0
7	106.1	100.0	95.6	83.2	86.9	132.0	109.7	111.3
8	106.1	100.0	95.6	83.2	87.1	131.5	109.8	111.3
9	106.3	100.0	95.6	83.2	87.0	131.5	109.8	111.3
10	106.1	100.0	95.7	83.2	87.0	132.5	109.8	111.7
11	107.2	100.0	95.7	83.2	86.8	133.2	109.8	112.6
12	107.2	100.0	95.7	83.2	86.6	133.5	110.0	112.6
1992. 1	107.2	100.0	95.7	83.2	86.6	133.3	110.1	112.5
2	107.2	99.8	95.7	83.2	86.5	133.0	110.6	112.6
3	107.5	99.7	95.7	83.2	86.4	133.0	110.6	113.2
4	107.5	99.7	95.7	83.2	86.1	132.9	110.6	113.1
5	107.5	99.7	95.8	83.2	86.1	133.0	110.7	113.2
6	107.8	99.7	96.0	83.2	86.3	133.2	110.7	113.1

도매 물가 지수(속)

연도 및 월 별	기타공산품					전 력	수 도	도시가스
	악 기	스 포 츠 레저용품	사무용품	기 타				
품목수	17	2	3	5	7	2	1	1
가중치	7.0	1.5	1.1	1.3	3.1	40.1	2.1	0.5
1987	104.6	105.7	103.4	102.6	105.4	93.4	100.0	97.2
1988	106.4	105.4	104.9	109.8	105.9	85.4	100.0	63.4
1989	108.1	104.1	110.5	111.5	107.8	79.8	100.0	56.5
1990	108.5	104.6	108.8	119.3	105.6	74.8	100.0	61.5
1991	116.5	113.1	121.5	132.4	109.8	74.5	115.7	64.7
6	118.1	114.0	124.1	136.9	110.0	75.1	120.9	62.3
7	118.5	114.0	124.1	135.8	111.4	75.1	120.9	64.1
8	117.7	114.0	124.1	131.4	111.4	75.1	120.9	67.7
9	117.5	114.0	124.1	130.4	111.4	75.1	120.9	67.7
10	117.5	114.0	124.1	130.4	111.4	75.1	120.9	67.7
11	117.5	114.0	124.1	130.4	111.4	75.1	120.9	67.7
12	117.9	114.0	124.1	132.5	111.4	75.1	120.9	67.7
1992. 1	118.8	114.0	124.1	133.6	113.1	75.1	120.9	67.7
2	120.2	114.0	130.5	135.7	113.1	79.7	120.9	67.7
3	121.1	114.0	133.7	136.8	113.4	79.7	120.9	67.7
4	122.2	114.0	139.5	136.8	113.9	79.7	120.9	67.7
5	122.3	114.0	139.5	136.8	114.0	79.7	120.9	67.7
6	122.4	114.0	139.5	136.8	114.4	79.7	120.9	67.7

자료 : 한국은행 조사제 2부 물가조사과

25. 전 도시 소비자 물가지수

※ 본 지수는 소비구조의 변동을 반영하기 위하여 91개의 새로운 조사 품목을 채택하고 32개의 품목을 삭제하여 조정하고 가중치를 현실화하여 1990년을 기준으로 산출되었음. 서울을 포함한 32개 도시에서 월 3회에 걸쳐 470개 상품 및 서비스 품목에 대한 가격을 조사, 7군시 고정 가중산출평균식(라스파이레스산식)에 의하여 산출된 지수임. 가중치는 1990년 도시가계 소비지출액을 기초자료로 산정하였음. 신지수는 1990년 1월 이후로 작성되고 1989년까지의 구지수는 1990년을 100으로 하여 비례적으로 연결하였음.

연도 및 월	총 지수	식료품							
		곡류	육류	유란	어개류	채소·조과	실	유지·조미료	
가중치	1,000.0	324.9	62.1	38.8	15.2	31.2	35.7	23.3	17.1
1986	78.9	74.8	79.4	71.3	78.9	66.1	64.3	64.9	91.9
1987	81.3	77.1	82.1	67.1	79.1	71.3	70.1	77.6	85.0
1988	87.1	85.0	87.8	76.4	78.2	80.5	88.2	86.0	94.4
1989	92.1	90.9	91.0	86.6	95.0	92.7	91.5	92.9	85.0
1990	100.0	100.0	100.0	100.0	100.0	100.0	100.0	100.0	100.0
1991	109.3	112.4	104.9	111.9	103.6	113.1	110.2	135.8	111.4
7	109.8	112.1	105.4	113.4	102.3	111.5	103.7	139.3	106.5
8	110.7	114.6	105.5	115.3	108.3	114.2	115.7	141.7	108.0
9	111.3	115.7	105.7	116.1	112.3	117.2	115.3	144.2	113.6
10	111.5	115.2	105.4	115.0	109.8	118.7	111.3	143.0	115.4
11	112.0	115.5	105.4	112.6	110.2	121.6	116.5	134.1	115.8
12	112.2	115.6	105.1	108.9	112.0	124.2	116.5	134.2	115.0
1992. 1	113.0	117.0	105.1	108.2	112.3	124.1	119.8	143.3	115.1
2	113.7	117.7	105.2	108.4	113.6	125.0	117.9	147.1	116.1
3	114.9	117.8	105.4	107.6	118.9	123.2	115.6	147.0	117.2
4	115.6	119.0	107.6	108.1	119.7	122.6	116.8	149.8	117.9
5	116.3	120.3	109.8	111.6	115.5	123.4	115.6	155.6	119.8
6	116.5	120.3	110.2	112.7	111.4	124.9	109.3	156.9	125.4
7	117.0	120.4	110.3	113.5	112.0	123.4	107.0	148.4	139.3

전도시 소비자 물가지수(속)

연도 및 월	식료품				식료품 이외	주거비				광열·수도
	빵 및 과자류	식료	주류	외식		집세	주택설비·재	기타주거		
가중치	17.1	12.9	13.5	58.0	675.1	141.7	118.7	18.9	4.1	45.3
1986	85.0	110.0	83.5	66.0	81.7	77.0	78.1	69.5	-	100.6
1987	87.8	106.7	84.9	69.0	84.1	79.4	80.5	71.7	-	101.6
1988	90.3	101.0	86.6	75.8	88.5	84.2	84.9	79.4	-	100.5
1989	94.4	99.5	93.4	87.5	92.9	90.0	90.5	86.7	-	99.3
1990	100.0	100.0	100.0	100.0	100.0	100.0	100.0	100.0	100.0	100.0
1991	106.9	104.1	105.0	119.8	107.9	111.7	111.7	110.3	118.6	107.8
7	107.0	104.5	105.3	122.1	108.6	113.1	113.1	111.8	118.2	109.2
8	107.2	105.3	103.8	122.7	108.9	113.7	113.6	112.4	120.4	109.2
9	107.5	105.7	103.4	123.0	109.2	114.2	114.2	112.5	122.2	109.3
10	107.8	106.0	103.4	123.3	109.7	114.6	114.6	112.9	122.7	110.7
11	108.1	106.0	103.4	125.4	110.3	115.1	115.1	113.1	123.1	110.9
12	108.2	106.2	106.7	126.0	110.6	115.8	116.0	113.2	122.6	110.9
1992. 1	109.5	106.8	109.4	127.2	111.1	116.3	116.6	112.8	123.0	110.9
2	111.3	108.6	111.2	128.6	111.8	116.7	117.0	113.0	125.7	110.9
3	111.4	110.6	111.7	129.6	113.5	117.3	117.4	113.8	132.8	111.6
4	111.9	111.3	111.7	131.0	113.9	118.3	118.2	115.5	133.8	113.0
5	112.1	111.6	111.7	132.1	114.4	118.9	119.0	116.0	130.0	113.0
6	112.3	111.7	112.1	132.7	114.7	119.9	120.2	115.8	130.5	114.1
7	113.2	112.3	115.4	133.0	115.3	120.5	120.9	115.6	132.0	116.4

자료 : 경제기획원 조사통계국 유통통계과

전도시 소비자 물가지수(속)

연도 및 월 별	광 열 · 수 도			가구집기 가사용품					
	전 기 료	수 도 료	연 료	일 반 가 구	가 정 용 구	식 방 용 품	가 사 잡 화 · 소 모 품	침 구 및 직 물 제 품	
가 중 치	13.6	6.1	25.6	62.0	14.9	15.7	7.9	9.2	7.6
1986	106.4	99.2	98.8	81.8	82.3	102.7	74.8	85.5	73.6
1987	106.1	99.5	100.3	84.5	85.8	103.5	80.5	87.4	77.8
1988	105.3	99.5	98.9	89.1	89.5	100.6	88.6	92.8	86.7
1989	101.1	99.9	98.6	94.7	96.9	98.6	96.5	96.8	96.2
1990	100.0	100.0	100.0	100.0	100.0	100.0	100.0	100.0	100.0
1991	106.4	109.3	108.3	106.2	107.1	100.9	106.0	102.8	104.1
7	112.7	112.2	106.7	106.7	108.1	101.1	106.4	102.9	104.0
8	112.7	112.2	106.7	106.7	108.0	101.1	106.5	103.0	104.1
9	112.7	112.2	106.8	106.6	106.9	101.0	106.7	103.1	104.6
10	112.7	112.2	109.4	106.3	105.8	100.9	106.9	103.2	104.9
11	112.7	112.2	109.7	106.6	106.0	101.0	107.4	103.2	105.0
12	112.7	112.2	109.7	107.2	106.1	101.1	108.3	103.3	105.5
1992. 1	112.7	112.2	109.7	108.6	106.1	101.1	109.0	103.7	105.6
2	112.7	112.2	109.7	108.9	106.4	101.1	109.4	104.0	105.7
3	115.0	112.2	109.7	109.2	106.7	101.1	109.6	104.4	105.8
4	119.7	112.2	109.7	109.4	106.8	101.6	109.7	104.5	105.8
5	119.7	112.2	109.7	109.5	107.0	101.2	109.9	104.6	105.9
6	119.7	112.2	111.7	109.8	107.1	101.2	110.2	105.0	106.0
7	119.7	112.2	115.8	109.9	107.1	101.1	110.1	105.1	106.2

전도시 소비자 물가지수(속)

연도 및 월 별	가 사 서 어 비 스	피 복 및 신 발							
		외 의	의 의	스 웨 타 셔 츠	내 의	직 물 · 실	기 타 피 복	신 발	피 서 어 비 스
가 중 치	6.7	88.4	51.2	11.7	5.3	1.5	4.0	11.8	2.9
1986	68.9	72.0	66.8	79.3	84.7	81.6	82.2	83.4	57.6
1987	70.7	74.6	69.8	81.3	87.5	84.1	83.8	84.5	60.3
1988	77.2	80.6	75.9	86.3	92.2	88.3	89.3	89.3	73.1
1989	85.6	91.1	89.3	92.5	96.4	95.0	95.9	95.7	83.8
1990	100.0	100.0	100.0	100.0	100.0	100.0	100.0	100.0	100.0
1991	123.7	105.2	105.5	106.4	101.7	103.4	101.9	102.4	116.8
7	125.6	105.5	105.8	106.5	101.9	103.4	102.2	102.7	120.1
8	125.7	105.5	105.8	106.5	101.9	103.4	102.2	102.8	120.1
9	125.7	105.7	106.1	106.5	101.6	103.4	102.4	103.2	120.3
10	125.7	106.9	106.9	110.7	102.5	103.7	102.6	103.4	120.4
11	126.5	109.7	111.5	110.8	102.9	104.7	102.6	103.9	120.6
12	129.6	110.0	111.7	111.9	103.0	104.7	102.7	103.9	122.3
1992. 1	141.1	110.3	111.8	112.5	104.0	104.9	102.8	104.4	123.1
2	141.9	110.4	111.8	112.5	104.8	105.6	102.8	104.7	125.1
3	143.5	110.5	111.8	112.5	104.8	105.6	102.9	104.7	126.0
4	143.7	110.5	111.9	112.5	105.0	105.8	103.1	104.7	126.1
5	144.9	111.0	112.2	114.1	105.2	105.8	103.3	105.1	126.3
6	146.4	111.3	112.3	114.5	105.0	105.8	103.4	106.4	127.2
7	147.8	111.4	112.3	114.6	104.9	105.8	103.4	106.8	127.3

자료 : 경제기획원 조사통계국 유통통계과

전도시 소비자 물가지수(속)

연도 및 월 별	보 건 의 료				교육 · 교양 · 오락				교 통 · 통 신
	의 약 품	보건의료 용품기구	보건의료 서어비스		교 육	문 방 구	교양·오락		
가 중 치	54.5	25.7	3.3	25.5	142.4	88.2	4.0	50.2	93.6
1986	82.4	93.2	86.1	78.3	76.2	71.8	79.8	89.9	91.7
1987	85.3	97.8	88.4	80.7	79.5	75.4	82.4	91.6	93.3
1988	90.9	98.2	89.3	88.4	85.2	82.0	89.3	94.2	97.2
1989	93.3	97.8	93.9	91.6	90.8	89.0	94.9	95.7	96.5
1990	100.0	100.0	100.0	100.0	100.0	100.0	100.0	100.0	100.0
1991	106.8	107.7	109.8	105.0	107.6	109.7	105.3	104.2	108.0
7	107.9	106.7	113.6	108.5	107.9	110.0	106.7	104.3	108.5
8	108.5	107.9	113.6	108.5	108.1	110.2	106.9	104.5	108.7
9	109.2	109.2	113.6	108.5	109.1	111.6	106.9	105.0	109.0
10	109.4	109.7	113.6	108.5	109.6	111.8	107.0	105.8	109.0
11	109.3	109.5	113.6	108.5	109.7	111.8	107.3	106.0	109.6
12	109.3	109.5	113.6	108.5	109.9	112.1	107.4	106.2	109.6
1992. 1	109.3	109.4	114.0	108.5	110.2	112.4	107.5	106.4	110.7
2	109.4	109.6	114.2	108.5	110.9	113.2	109.6	106.9	112.2
3	109.6	110.1	114.7	108.5	115.8	120.9	111.5	107.3	115.4
4	109.8	110.3	115.6	108.5	116.0	121.1	112.3	107.4	115.4
5	112.2	109.9	116.2	114.0	116.2	121.3	112.3	107.5	115.4
6	112.3	110.1	116.6	114.0	116.2	121.4	112.5	107.4	115.6
7	112.2	109.7	117.4	114.0	116.2	121.4	112.6	107.5	117.9

전도시 소비자 물가지수(속)

연도 및 월 별	교 통 · 통 신		기 타 잡 비					
	교 통	통 신	이 미 용	장 신 구	담 배	숙 박 비	수 수 료	
가 중 치	73.2	20.4	47.2	23.1	11.9	8.9	1.7	1.6
1986	87.5	103.4	92.2	90.2	97.7	92.1	89.8	89.7
1987	89.1	105.2	94.5	90.6	104.9	93.1	92.4	96.2
1988	94.4	105.1	96.1	92.9	104.8	95.2	93.5	96.2
1989	97.7	93.4	96.6	96.0	97.7	96.9	97.0	96.2
1990	100.0	100.0	100.0	100.0	100.0	100.0	100.0	100.0
1991	111.2	96.5	106.0	109.6	1008	101.8	115.1	107.1
7	111.9	96.2	106.2	110.2	100.3	101.8	114.8	107.1
8	112.3	96.2	105.9	109.2	100.9	101.8	114.8	107.1
9	112.6	96.2	105.2	107.8	101.1	101.8	115.1	107.1
10	112.6	96.2	105.9	108.9	101.5	101.8	115.5	107.1
11	113.3	96.2	106.3	109.7	101.6	101.8	115.7	107.1
12	113.3	96.2	106.2	109.5	101.7	101.8	115.9	107.1
1992. 1	114.7	96.2	106.9	110.5	102.4	101.8	117.1	107.1
2	116.7	96.2	108.5	113.0	103.6	101.8	118.2	107.1
3	120.8	96.2	108.8	113.6	103.6	101.8	118.6	107.1
4	120.8	96.2	108.8	114.0	102.7	101.8	118.9	107.1
5	120.8	96.2	109.1	114.7	102.5	101.8	119.0	107.1
6	121.0	96.2	109.0	114.8	101.8	101.8	119.4	107.1
7	123.9	96.3	109.0	114.8	102.1	101.8	119.4	107.1

자료 : 경제기획원 조사통계국 유통통계과

國 際 統 計

여 백

XVIII. 국 제 통 계

1. 연앙 추계 인구

단위 : 100만명

연도별	아르헨티나	오스트레일리아	오스트리아	벨기에	브라질	불가리아	버마	캐나다	칠레	중국
1986	30.74	16.02	7.56	9.86	138.49	8.96	39.41	25.35	12.33	1,074.10
1987	31.14	16.26	7.57	9.87	141.45	8.97	39.14	25.62	12.54	1,089.60
1988	31.53	16.54	7.60	9.88	144.43	8.98	...	25.91	12.75	1,105.80
1989	31.93	16.83	7.62	9.85	147.40	8.99	...	26.24	12.96	1,122.40
1990	32.32	17.09	7.71	9.84	150.37	9.01	...	26.60	13.17	139.10
1991	32.71	17.34	7.82	...	153.32	26.99	13.39	...

연앙 추계 인구 (1)

연도별	홍콩	인도	인도네시아	이란	이라크	이스라엘	이탈리아	일본	쿠웨이트	대한민국
1986	5.53	766.14	168.35	49.44	16.11	4.30	57.25	121.49	1.79	41.18
1987	5.61	781.37	172.01	51.08	16.33	4.37	57.34	122.09	1.87	41.57
1988	5.68	796.60	175.59	52.52	17.25	4.44	57.44	122.61	1.96	41.97
1989	5.76	811.82	179.14	54.20	18.28	4.52	57.52	123.12	2.05	42.38
1990	5.80	827.06	179.30	54.61	18.92	4.66	57.66	123.54	2.14	42.87
1991	...	849.64	4.97	...	123.92	...	43.27

연앙 추계 인구 (속)

연도별	파나마	필리핀	폴란드	포르투갈	루마니아	싱가포르	남아공화국	스페인	스리랑카	수단
1986	2.23	56.00	37.46	10.21	22.83	2.59	32.28	38.60	16.12	22.47
1987	2.27	57.36	37.66	10.25	22.94	2.61	33.01	38.72	16.36	23.13
1988	2.32	58.72	37.86	10.29	23.05	2.65	33.75	39.81	16.59	23.80
1989	2.37	60.10	37.85	10.47	23.15	2.68	34.51	38.89	16.81	24.49
1990	2.42	61.48	38.18	10.53	23.20	...	35.28	38.96	16.99	...
1991	2.47	62.87	38.24	10.58	23.19	39.02

자료 : 유엔통계월보

연앙 추계 인구 (속)

연도별	자유중국	쿠 바	체코슬로 바 키 아	덴마크	이 디 오 피 아	핀 란 드	프 랑 스	서 독	동 독	그 리 이스
1986	19.40	10.20	15.53	5.12	44.93	4.92	55.39	61.01	16.62	9.97
1987	19.70	10.30	15.57	5.13	46.18	4.93	55.63	61.08	16.64	9.98
1988	19.90	10.41	15.61	5.13	47.88	4.95	55.88	61.42	16.67	10.01
1989	20.10	10.52	15.64	5.13	50.17	4.96	56.16	61.99	16.63	10.02
1990	20.40	10.63	15.66	5.14	51.69	4.99	56.44	63.23	16.65	10.12
1991	20.60	...	15.58	...	53.38	...	56.64	64.12

연앙 추계 인구 (속)

연도별	북 한	레 바논	룩셈부르크	말 레 이 지 아	멕시코	모 로 코	네델란드	뉴 우 지 일 란 드	노르웨이	파 키 스탄
1986	20.24	2.66	0.37	16.11	79.57	22.61	14.56	3.25	4.17	99.16
1987	20.60	2.66	0.37	16.53	81.20	23.20	14.66	3.28	4.19	102.24
1988	20.98	2.66	0.38	16.94	82.84	23.81	14.76	3.29	4.21	105.41
1989	21.37	2.67	0.38	17.35	84.49	24.43	14.83	3.31	4.23	108.68
1990	21.77	2.70	0.38	17.76	86.15	25.06	14.94	3.35	4.24	112.03
1990	87.84	...	15.06	3.38	4.26	115.52

연앙 추계 인구 (속)

연도별	스웨덴	스위스	태국	터어키	소련	영국	미국	우루구 아이	베네 주엘라	유고 슬라비아
1986	8.37	6.50	52.51	51.68	280.14	56.76	240.66	3.03	17.79	23.27
1987	8.40	6.55	53.43	53.25	282.83	56.93	242.80	3.04	18.27	23.42
1988	8.44	6.59	54.33	54.18	285.42	57.07	245.05	3.06	18.76	23.57
1989	8.50	6.65	55.21	56.74	287.63	57.24	247.35	3.08	19.25	23.69
1990	8.64	6.71	56.08	58.69	288.59	57.41	249.92	3.09	19.73	23.81
1990	...	6.79	55.92	67.33	252.69	3.11	20.23	23.93

자료 : 유엔통계월보

2. 출 생 율

※ 본표 계수는 해당기간내에 발생했거나 신고된 출생을 표시함. 국제적인 비교를 위하여 본표에서는 완전하거나 거의 완전하다고 볼 수 있는 신고자료를 가진 국가만을 게재하였음.

단위 : 인구1,000명당

연도별	오스트리아	벨기에	캐나다	체코슬로바키아	핀란드	프랑스	서독	그리스	홍콩	헝가리
1986	11.5	11.8	14.5	14.2	12.3	14.1	10.2	11.3	13.1	12.1
1987	11.4	11.8	14.4	13.8	12.0	13.8	10.5	10.6	12.4	11.9
1988	11.6	12.0	14.5	13.3	12.8	13.8	11.0	10.28	13.3	11.7
1989	11.6	12.3	14.9	...	12.8	13.6	11.0	10.1	12.1	11.7
1990	11.6	12.6	...	13.4	13.2	13.5	11.4	...	11.7	12.1
1991	12.0	13.3	...	13.3	11.2

출 생 륜 (속)

연도별	이스라엘	이탈리아	일본	룩셈부르크	말타	모리셔스	멕시코	네델란드	뉴우지랜드	노르웨이
1986	23.1	9.7	11.4	11.7	15.8	18.3	32.4	12.7	16.3	12.6
1987	22.7	9.6	11.1	11.5	15.9	19.3	34.4	12.7	16.8	13.0
1988	22.6	9.9	10.7	12.1	15.8	19.9	31.6	12.6	17.5	13.7
1989	22.3	9.7	10.1	12.3	15.8	20.4	31.1	12.7	17.5	14.0
1990	22.1	9.8	9.9	13.3	15.2	21.0	31.5	13.3	18.0	14.3
1991	9.9	20.7	...	13.2	17.8	14.2

출 생 륜 (속)

연도별	폴란드	포르투갈	싱가포르	스페인	스웨덴	스위스	영국	미국	유고슬라비아
1986	16.9	12.4	14.8	11.2	12.2	11.7	13.3	15.5	15.4
1987	16.1	11.4	16.8	10.8	12.5	11.8	13.6	15.7	15.3
1988	15.5	11.9	20.0	10.7	13.3	12.2	13.8	16.0	15.0
1989	14.9	20.0	17.8	10.4	13.6	12.2	13.6	16.0	14.2
1990	14.3	11.8	17.0	10.2	14.5	12.5	13.9	16.7	14.0
1991	14.3	14.3	12.6

자료 : 유엔통계월보

3. 사 망 율

단위 : 인구1,000명당

※ 본표 계수는 해당기간내에 발생했거나 신고된 사망을 표시함. 국제적인 비교를 위하여 본 표에서는 완전하거나 거의 완전하다고 볼 수 있는 신고자료를 가진 국가만을 게재하였음.

연도별	오스트리아	벨기에	체코슬로바키아	핀란드	프랑스	서독	그리스	홍콩	헝가리	이스라엘
1986	11.5	11.1	11.8	9.6	9.9	11.5	9.2	4.7	13.8	6.8
1987	11.2	10.6	11.5	9.7	9.5	11.2	9.5	4.8	13.4	6.8
1988	11.0	10.6	11.4	9.9	9.4	11.2	9.3	4.9	13.2	6.6
1989	10.9	10.9	11.6	9.9	9.0	11.2	9.3	5.0	13.7	6.3
1990	10.6	10.6	11.7	10.0	9.3	11.2	...	4.9	14.1	6.2
1991	10.6	...	11.5	...	9.2	10.9

사 망 율 (속)

연도별	이탈리아	일본	룩셈부르크	말타	모리셔스	멕시코	네델란드	뉴우지랜드	캐나다	노르웨이
1986	9.5	6.2	10.8	8.2	6.7	5.0	8.6	8.3	7.2	9.8
1987	9.3	6.2	10.9	8.4	6.5	5.0	8.3	8.4	7.2	10.7
1988	9.3	6.5	10.0	7.8	6.5	5.1	8.4	8.3	7.3	10.7
1989	9.1	6.4	10.5	7.4	6.7	5.2	8.7	8.2	7.3	10.7
1990	9.4	6.7	10.1	7.7	6.5	5.3	8.6	7.9	...	10.7
1991	...	6.6	6.6	...	8.6	7.8	...	10.5

사 망 율 (속)

연도별	폴란드	포르투갈	싱가포르	스페인	스웨덴	스위스	영국	미국	유고슬라비아
1986	10.0	9.4	5.0	7.9	11.1	9.2	11.6	8.7	9.1
1987	10.0	9.3	5.0	8.0	11.1	9.2	11.2	8.7	9.2
1988	9.8	9.5	5.2	8.2	11.5	9.2	11.4	8.9	9.0
1989	10.1	9.7	5.2	8.3	10.8	9.2	11.5	8.7	9.1
1990	10.2	10.4	...	8.5	11.1	9.5	11.2	8.6	9.0
1991	10.6	11.0	9.0

자료 : 유엔통계월보

4. 실업률

단위 : %

연도별	한국	미국	일본	서독	영국	프랑스	호주	캐나다
1972	4.5	5.6	1.4	1.1	3.8	2.7	2.3	6.2
1973	3.9	4.9	1.3	1.3	2.7	2.6	2.3	5.6
1974	4.0	5.6	1.4	2.6	2.7	2.8	2.7	5.4
1975	4.1	8.5	1.9	4.7	4.0	4.1	4.9	6.9
1976	3.9	7.7	2.0	4.6	5.5	4.4	4.7	7.1
1977	3.8	6.9	2.0	4.5	5.8	4.9	5.7	8.1
1978	3.2	6.0	2.2	4.3	5.7	5.2	6.2	8.3
1979	3.8	5.8	2.1	3.8	5.3	5.9	5.8	7.4
1980	5.2	7.0	2.0	3.8	6.8	6.3	5.9	7.5
1981	4.5	7.5	2.2	5.5	10.4	7.4	5.6	7.5
1982	4.4	9.5	2.4	7.5	10.9	8.1	6.7	11.0
1983	4.1	9.5	2.6	9.1	11.6	8.3	9.9	11.9
1984	3.8	7.4	2.7	9.1	11.1	9.7	9.0	11.3
1985	4.0	7.1	2.6	9.3	11.3	10.2	8.2	10.5
1986	3.8	6.9	2.8	9.0	11.4	10.4	8.1	9.6
1987	3.1	6.1	2.8	8.9	10.1	10.5	8.1	8.9
1988	2.5	5.5	2.5	8.7	8.1	10.0	7.2	7.8
1989	2.6	5.3	2.3	7.9	6.3	9.4	6.2	7.5
1990	2.4	5.5	2.1	7.2	5.9	9.0	6.9	8.1
1991	2.3	6.8	2.1	6.3	8.0	9.4	9.6	10.3

실업률 (속)

연도별	이탈리아	스페인	네덜란드	대만	홍콩	싱가포르	필리핀	베네주엘라
1972	6.4	2.1	2.8	1.5	...	36.2	6.3	...
1973	6.4	2.3	2.8	1.3	...	35.7	4.8	...
1974	5.4	2.6	3.5	1.5	...	32.5	3.3	...
1975	5.9	4.0	5.0	2.4	9.1	41.6	4.4	7.6
1976	6.7	5.0	5.3	1.5	5.6	34.9	5.2	6.0
1977	7.2	5.3	5.1	1.3	4.3	31.7	4.5	4.8
1978	7.2	7.1	5.1	1.7	2.9	19.0	4.0	4.6
1979	7.7	8.7	5.1	1.3	2.9	10.9	3.5	5.4
1980	7.6	11.6	4.6	1.2	3.8	7.8	4.8	6.2
1981	8.4	14.4	7.0	1.4	3.9	6.7	5.4	6.4
1982	9.1	16.2	9.7	2.1	3.8	7.0	5.5	7.1
1983	9.9	17.7	13.9	2.7	4.5	7.4	4.9	9.8
1984	10.1	20.6	14.1	2.4	3.9	6.2	7.0	13.4
1985	10.1	21.9	15.7	2.9	3.2	9.2	6.1	13.1
1986	11.1	21.5	14.7	2.7	2.8	9.5	6.4	11.0
1987	12.1	20.6	14.0	2.0	1.7	8.1	...	9.1
1988	12.2	19.5	6.4	1.7	1.4	4.5	10.8	7.3
1989	12.1	17.3	5.7	1.6	1.1	2.7	10.0	9.2
1990	11.2	16.3	4.9	1.7	1.3	1.7	...	10.4
1991	10.9	...	4.4	1.5

자료 : 유엔통계월보

5. 국민소득추계 (경상시장가격)

단위 : 10억자국통화

※ 경상시장가격의 국민소득은 상주 피용자의 보수, 상주 기업체의 지불 계산소득을 공제한 취득제산소득과 기업소득 및 간접 세를 공제한 보조금의 총액이다.

연도별	오스트레일리아	오스트리아	벨기에	캐나다	엘살바도르	일본	대한민국	룩셈부르크	말레이시아	네덜란드
통화단위	A.dollar	Schilling	Franc	C.dollar	Colon	Yen	Won	Franc	Ringgit	Guilder
1985	187.0	1,173.8	4,332	...	13,386	277,780	70,162	264.8	72,039	375.20
1986	202.5	1,234.3	4,598	407.7	18,476	289,511	81,567	280.5	66,814	383.83
1987	228.5	1,284.6	4,805	428.6	21,662	302,709	94,990	278.6	74,679	383.96
1988	258.9	1,353.9	5,097	517.8	25,728	323,131	113,000	306.4	85,777	399.32
1989	290.1	1,443.9	5,548	555.5	30,334	342,854	127,084	344.6	95,560	421.72
1990	304.4	1,559.8	5,911	571.6	38,588	...	151,523	365.4	109,663	454.1
1991	576.5	44,928

국민소득추계(경상시장가격) (속)

연도별	노르웨이	필리핀	핀란드	프랑스	서독	그리스	헝가리 ⁵⁾	인도네시아	이스라엘 ¹⁾
통화단위	Krone	Peso	Markka	France	D,mark	Drachma	Forint	Rupiah	Shekel
1985	426.1	530.5	1,599.1	4,181.0	919.4	88,206	...
1986	432.0	543.02	1,692.4	4,924.7	966.9	93,356	...
1987	468.6	625.75	1,750.7	5,589.4	1,097.7	112,554	...
1988	477.0	743.18	1,944.9	6,756.6	1,278.9	128,078	...
1989	507.4	874.81	1,965.8	7,967.1	...	150,958	...
1990	545.8	1,032.59	2,125.4	179,009	...
1991	573.6	2,285.3

국민소득추계(경상가격) (속)

연도별	이탈리아	폴란드 ⁵⁾	스페인	스웨덴	태국	영국 ⁶⁾	소련 ⁵⁾	미국	유고슬라비아
통화단위	Lira	Zloty	Peseta	Krona	Baht	Pound	Ruble	Dollar	Dinar
1985	705.11	8,586	24,521	844.7	915.4	358.6	...	3,577.7	...
1986	785.3	10,697	28,392	926.17	979.5	388.2	...	3,774.2	...
1987	860.6	14,013	31,911	1,004.42	1,127.5	472.8	...	4,042	...
1988	957.1	24,995	35,255	1,092.88	1,363.1	515.6	...	4,374.3	...
1989	1041.7	104,952	39,637	1,196.48	1,610.1	552.6	...	4,673.7	...
1990	1135.8	...	44,178	1,302.42	1,869.1	576.9	...	4,929.8	...
1991	5,062.8	...

자료 : 유엔통계월보

- 주 : 1) 백만통화단위
- 2) 7월 1일부터의 1년
- 3) 고정자본 소모포함

- 4) 총재료 생산
- 5) 순재료 생산
- 6) 통계적인 오차 포함

6. 산업생산지수

1985=100

연도별	한국	미국	일본	서독	영국	프랑스	호주 ¹⁾	캐나다
1972	14.3	70.1	61.8	87.0	84.5	82.0	82.5	69.5
1973	19.1	75.8	71.0	92.0	92.1	88.0	90.3	76.4
1974	24.3	74.7	68.2	90.0	90.2	90.0	92.8	79.1
1975	29.0	68.1	60.7	84.0	85.3	84.0	86.0	74.3
1976	37.6	74.4	67.5	90.0	88.1	91.0	91.2	78.4
1977	45.1	80.3	70.3	92.0	92.7	92.0	89.4	80.2
1978	55.4	85.5	74.7	94.0	95.3	94.0	90.3	83.4
1979	61.9	89.9	80.2	98.0	99.0	98.0	96.1	88.4
1980	60.8	87.2	83.9	98.0	92.5	99.0	98.0	85.4
1981	68.5	89.2	84.8	96.0	89.6	97.0	101.0	87.1
1982	72.0	82.8	85.0	93.0	91.3	97.0	96.1	78.6
1983	83.3	88.2	88.1	93.0	94.7	97.0	90.2	84.5
1984	95.8	98.0	96.4	96.0	94.9	99.0	96.1	94.7
1985	100.0	100.0	100.0	100.0	100.0	100.0	100.0	100.0
1986	121.0	101.0	99.7	102.0	102.2	101.0	99.6	99.9
1987	144.2	104.8	103.3	102.0	105.7	103.0	104.6	105.6
1988	163.3	110.5	112.8	106.0	109.5	107.0	110.2	112.1
1989	168.5	113.3	119.7	111.0	109.9	111.0	115.4	112.2
1990	183.5	114.5	125.3	117.0	109.3	113.0	118.7	108.5
1991	199.3	112.3	128.0	121.0	106.1	113.0	...	103.7

산업생산지수 (속)

연도별	대만 ²⁾	홍콩 ^{2) 3)}	싱가포르	말레이시아	네덜란드	인도네시아 ⁴⁾	사우디아라비아 ⁴⁾	쿠웨이트
1972	28.0	...	44.0	36.3	76.0	81.9	141.1	310.2
1973	32.5	93.3	51.4	41.3	83.0	101.0	177.7	284.6
1974	31.1	88.7	53.5	46.0	87.0	103.7	198.4	239.9
1975	34.0	98.2	53.0	46.0	86.0	98.6	165.5	196.4
1976	41.9	117.5	59.4	53.9	92.0	113.7	201.2	202.6
1977	47.5	102.6	64.3	57.6	92.0	127.1	215.3	185.4
1978	58.2	103.5	72.4	63.2	92.0	123.3	194.2	200.6
1979	61.9	110.5	83.3	68.7	95.0	120.0	223.0	235.2
1980	66.2	100.9	93.5	72.7	94.0	119.3	232.3	156.8
1981	68.5	87.7	102.6	75.0	92.0	120.9	229.5	106.1
1982	67.9	78.9	97.0	79.1	89.0	100.9	151.7	77.5
1983	76.5	87.0	99.0	88.4	92.0	101.4	106.9	99.1
1984	85.6	83.0	107.9	102.5	96.0	105.0	109.1	109.6
1985	87.8	83.0	100.0	100.0	100.0	100.0	100.0	100.0
1986	100.0	100.0	108.6	109.5	100.0	106.4	116.4	132.8
1987	110.7	117.0	127.5	118.7	101.0	105.9	97.0	125.8
1988	115.6	111.0	150.9	135.6	101.0	101.6	117.6	131.8
1989	119.5	116.0	166.0	148.9	106.0	106.3	...	167.9
1990	118.1	109.0	...	168.5	109.0	110.3	...	113.7
1991	126.7	185.5	112.8	117.5

주: 1) 조제업생산

2) 1986=100

3) 농제생산

4) 원유생산

자료: 유엔통계월보

7. 도매물가지수

1985=100

연도별	한 국	미 국	일 본	서 독	영 국	프 랑 스	호 주	카 나 다
1972	18.0	38.6	48.4	53.3	23.2	30.4	27.8	32.7
1973	19.3	43.6	56.0	56.8	24.9	34.9	30.3	36.4
1974	27.4	51.8	74.0	64.5	30.8	45.1	34.9	43.3
1975	34.6	56.6	76.0	67.4	37.9	42.5	40.1	48.1
1976	38.8	59.3	80.2	69.9	44.0	45.6	44.7	50.6
1977	42.3	62.9	82.9	71.9	52.0	48.2	49.2	54.6
1978	47.3	67.8	82.5	72.7	57.1	50.3	53.2	59.6
1979	56.1	73.6	86.6	76.2	63.3	57.0	61.1	68.3
1980	78.0	87.1	99.5	81.9	72.2	62.0	69.7	77.5
1981	93.9	95.0	100.9	88.3	79.1	68.8	75.6	85.3
1982	98.2	96.9	101.4	93.5	85.2	76.4	82.3	90.5
1983	98.4	98.1	100.7	94.9	89.8	84.9	89.0	93.6
1984	99.1	100.5	100.8	97.6	95.0	96.1	93.8	97.4
1985	100.0	100.0	100.0	100.0	100.0	100.0	100.0	100.0
1986	98.5	97.1	95.3	97.5	104.3	...	105.6	100.8
1987	99.0	99.7	92.3	95.1	108.3	...	113.3	103.5
1988	101.7	103.7	91.9	96.3	113.2	...	121.7	107.5
1989	103.2	108.8	93.6	99.3	119.0	...	129.8	110.4
1990	107.5	112.7	95.0	101.0	126.0	...	137.6	110.6
1991	113.3	112.9	96.4	103.4	133.1	...	139.6	109.6

도매 물가 지수(속)

연도별	이탈리아	대 만 ²⁾	홍 콩 ¹⁾²⁾	싱 가 포 르	말레이시아 ³⁾	필 리 핀	쿠 웨 이 트	베네수엘라
1972	14.8	40.2	43.0	...	50.0	9.9	47.8	23.8
1973	17.4	49.3	50.8	...	88.3	12.2	58.3	25.4
1974	24.4	69.4	61.6	70.3	95.0	18.1	64.5	29.7
1975	26.5	65.8	59.5	69.3	72.0	19.1	69.3	33.7
1976	32.6	67.7	65.7	73.9	106.7	21.7	74.5	36.1
1977	38.3	69.5	67.0	77.3	107.0	23.3	79.7	39.9
1978	41.5	72.0	72.0	78.5	122.0	24.4	79.2	42.8
1979	47.9	81.9	84.0	89.8	148.3	29.1	83.9	46.8
1980	57.5	99.6	92.0	107.4	166.7	34.4	92.7	56.1
1981	67.6	107.2	100.0	111.5	137.0	39.4	99.1	63.9
1982	76.9	107.0	110.0	106.8	107.0	43.6	100.1	69.1
1983	84.4	105.7	120.7	102.9	131.0	50.6	102.0	73.9
1984	93.2	106.2	137.1	102.3	119.0	84.6	101.3	86.8
1985	100.0	103.5	138.6	100.0	100.0	100.0	100.0	100.0
1986	99.1	100.0	141.6	84.9	110.0	98.4	100.6	117.6
1987	101.7	96.8	144.7	91.3	132.0	107.4	103.9	170.3
1988	106.5	95.2	149.6	89.6	164.0	121.8	108.7	203.1
1989	113.3	94.9	158.7	91.9	139.0	134.7	118.2	401.2
1990	...	94.3	163.5	93.5	124.0	148.4	...	510.4
1991	...	94.5	...	88.2	...	168.4

주: 1) 수출단가 3) 고무

2) 1981=100(중화민국: 1986=100)

자료: 유엔 통계월보

8. 소비자물가지수

1985 = 100

연도별	한 국	미 국	일 본	서 독	영 국	프 랑 스	호 주	카 나 다
1972	15.3	38.9	38.5	55.9	23.0	28.3	28.0	34.8
1973	15.8	41.3	43.0	59.9	25.1	30.4	30.7	53.5
1974	19.7	45.8	53.0	64.0	29.1	34.5	35.3	41.5
1975	24.6	50.0	59.2	67.8	36.1	38.6	40.6	46.0
1976	28.4	52.9	64.8	70.7	42.1	42.3	46.1	49.4
1977	31.3	56.3	70.1	73.4	48.8	46.3	51.8	53.4
1978	35.8	60.6	73.1	75.3	52.8	50.5	55.9	58.2
1979	42.3	67.5	75.8	78.4	59.9	55.9	61.0	63.5
1980	54.5	76.6	81.7	82.7	70.7	63.3	67.1	69.9
1981	66.2	84.5	85.6	87.9	79.1	71.8	73.6	78.6
1982	70.9	89.7	88.0	92.5	85.9	80.3	82.0	87.1
1983	73.3	92.6	89.7	95.6	89.8	88.0	90.0	92.2
1984	72.0	96.6	91.7	97.9	94.3	94.6	94.0	96.2
1985	76.8	100.0	93.5	100.0	100.0	100.0	100.0	100.0
1986	78.9	101.9	94.1	99.9	103.4	102.5	109.1	104.2
1987	81.3	105.7	94.2	100.1	107.7	105.9	118.0	108.7
1988	87.1	109.9	94.9	101.4	113.0	108.8	127.0	113.1
1989	92.1	115.2	97.0	104.2	121.8	112.6	136.5	118.7
1990	100.0	121.5	100.0	107.0	133.4	116.4	146.4	124.4
1991	109.3	126.8	103.3	110.7	141.2	120.0	151.2	131.4

소비자물가지수 (속)

연도별	대 만 ¹⁾	홍 콩 ²⁾	싱 가 포 르	말 레 이 지 아	필 리 핀	태 국	사 우 디 아 라 비 아	쿠 웨 이 트
1972	32.2	...	47.4	47.1	13.2	32.7	35.5	42.1
1973	34.8	59.1	56.7	52.1	15.4	37.8	41.4	45.6
1974	51.4	67.6	69.4	61.2	20.6	47.0	50.3	51.5
1975	54.1	68.4	71.2	63.9	22.0	49.5	67.7	55.9
1976	55.4	70.7	69.9	65.6	24.0	51.5	89.0	58.8
1977	59.3	74.8	72.1	68.7	26.4	55.4	99.2	64.6
1978	62.7	79.2	75.6	72.1	28.4	59.8	97.6	70.2
1979	68.9	88.4	78.6	74.7	33.3	65.7	99.3	75.2
1980	82.0	102.1	85.2	79.7	39.4	78.7	103.1	80.4
1981	95.3	117.9	92.3	87.4	44.6	88.6	105.8	86.3
1982	98.2	130.3	95.7	92.5	49.1	93.3	105.2	93.0
1983	99.5	143.2	96.8	95.9	54.0	96.8	104.6	97.4
1984	99.5	154.9	99.3	99.7	81.2	97.6	103.4	98.5
1985	99.3	101.4	99.8	100.0	100.0	100.0	100.0	100.0
1986	100.0	103.7	98.4	100.7	100.8	101.8	96.8	101.0
1987	100.5	109.4	98.9	101.6	104.6	104.4	95.3	101.6
1988	101.8	117.5	100.4	103.6	113.7	108.4	96.2	103.1
1989	106.3	129.4	102.8	106.5	127.6	114.2	97.1	106.6
1990	110.7	142.0	106.3	109.3	145.7	121.0	99.2	...
1991	114.7	...	110.2	114.1	172.9	...	103.6	...

주 : 1) 1986 = 100

2) 1979. 10~1980.9 = 100, 1986년 이후는 1984. 10~1985.9 = 100

자료 : 유엔통계월보

9. 수출입수량지수

※ 수량지수는 가격변화의 영향을 제거한 후 물량변동을 나타낸것임.

1985=100

연도별	오스트레일리아 ¹⁾	오스트리아	벨기에 룩셈부르크	캐나다	키프로스	그리스	인도	아일랜드	이스라엘 ¹⁾	이탈리아
	수					출				
1989	147	172	147	143	...	211	160	149
1990	156	190	153	135	...	120	161	154
1991
	수					입				
1989	187	152	136	173	...	134	159	148
1990	173	168	143	195	...	134	172	154
1991

수출입수량지수 (속)

연도별	노르웨이 ²⁾	파키스탄	필리핀	남아공화국	스페인	덴마크	엘살바도르	핀란드	프랑스	서독
	수					출				
1989	187	184	145	142	...	121	136	152
1990	185	195	147	...	129	143	155
1991	114
	수					입				
1989	117	156	152	123	...	143	134	140
1990	130	150	127	...	138	140	156
1991	115

수출입수량지수 (속)

연도별	일본	대한민국	말라위	네덜란드	뉴질랜드	스리랑카	스웨덴	스위스	영국	미국 ³⁾
	수					출				
1989	153	265	...	144	130	153	147	136	141	...
1990	162	277	...	152	138	151	...
1991	154	...
	수					입				
1989	165	269	...	137	150	114	143	143	177	...
1990	175	303	...	140	161	181	...
1991	178	...

주: 1) 7.1일부터 1년간 2) 선백제외 3) 수출지수에 균용제외, 수입지수는 일반무역 4) 순무역 반송품 제외
 자료: 유엔통계월보

10. 수출입 단가지수

※ 단가지수는 물량변동을 제거한후 평균가격의 변화를 나타낸것임.

1985=100

연도별	오스트레일리아 ¹⁾	오스벨리아	스벨기에 룩셈부르크	캐나다	키프로스	그리스	인도	아일랜드	이스라엘 ⁴⁾	이탈리아
	수					출				
1989	160	109	...	108	...	375	...	164	111	194
1990	155	229	...	108	...	135	...	229	161	...
	수					입				
1989	161	106	...	111	...	363	...	151	104	166
1990	174	195	...	112

수출입수량지수 (속)

연도별	노르웨이 ²⁾	파키스탄	필리핀	남아공 화국	스페인	덴마크	엘살바도르	핀란드	프랑스	서독
	수					출				
1989	118	157	98	...	205	149	...	156	163	120
1990	123	147	...	154	160	119
	수					입				
1989	149	249	93	...	166	136	...	126	148	106
1990	151	166	131	...	128	146	103

수출입수량지수 (속)

연도별	일본	대한민국	말라위	네덜란드	뉴질랜드	우루과이	스리랑카	스웨덴	스위스	영국	미국 ³⁾
	수					출					
1989	84	134	...	109	203	290	172	117	146	127	
1990	87	154	128	
	수					입					
1989	55	103	...	105	174	272	155	101	149	118	
1990	61	154	121	

주: 1) 7.1일부터 1년간 2) 선박제외 3) 수출지역에 균용제외, 수입지수는 일반무역 4) 순무역 반송품 제외

자료: 유엔통계월보

11. 통 화 량

단위 : 10억 자국통화

* 통화는 금융기관의 통화성부채와 국내 민간부문의 요구불예금 및 민간금융기관의 저축준비액을 말함. 별도 주기가 없는 한 년을 말하고
본원적 통화는 중앙은행의 통화성 부채와 예금은행 월말의 자료임.

연도 및 월 별	아 르헨티나 ¹⁾	오스트레일리아 ¹⁾	오 스 트 리 아	벨 기 에	캐 나 다	코 스 타 리 카 ¹⁾	덴 마 아 크	에 쿠 아 도 르 ¹⁾	이 집 트 ¹⁾	핀 란 드 ¹⁾
통화단위	Peso	A. dollar	Shilling	Franc	C.dollar	Colones	Krone	Sucres	Pounds	Markkaa
통 화										
1889	2,311	43,514	235	1,208	95	63,975	280	539,815	22,471	41,444
1990	2,706	46,963	247	1,216	97	66,484	294	852,901	25,185	44,428
1991	...	49,983	258	...	28,338	...
8	...	46,934	252	...	98	60,971	248	...	29,055	129,941
9	...	46,768	257	...	98	62,327	251	...	28,414	123,637
10	...	47,605	250	...	98	61,767	260	...	28,928	122,012
11	...	48,446	265	69,469	256	...	29,095	...
12	...	49,983	266	258	...	28,338	...
1992. 1	251
본 원 적 통 화										
1989	5,282	17,549	168	444	26	82,242	37	387,131	21,082	39,204
1990	3,683	18,700	169	429	27	99,495	45	653,748	26,117	32,410
1991	...	19,700	172	432	44	...	32,357	35,975
8	...	18,675	180	424	26	134,130	36	830,168	31,379	27,769
9	...	18,672	177	423	27	141,542	39	811,226	31,990	26,074
10	...	18,759	185	423	26	143,981	40	...	31,869	28,637
11	...	18,815	176	423	...	154,151	38	...	32,020	31,995
12	...	19,700	172	432	44	...	32,357	35,975
1992. 1	...	19,382	177	409	40	34,541

통 화 량 (속)

연도 및 월 별	한 국	말 레 이 지 아 ¹⁾	멕 시 코	네덜란드	뉴 우 질 랜드 ¹⁾	노르웨이	파키스탄 ¹⁾	필 리 핀 ¹⁾	싱 가 폴 ¹⁾	남아프리카공화국 ¹⁾
통화단위	Won	Ringgit	Pesc	Guilder	NZdollar	Kroneo	Rupee	Peso	S.dollar	Rand
통 화										
1989	14,328	21,978	28,742	119	...	219	217,026	81,276	13,745	43,343
1990	15,905	25,405	47,439	126	...	236	254,620	92,936	15,261	49,864
1991	21,752	130	305,978	107,693
8	15,080	...	52,802	126	...	237	279,236	90,952	14,561	...
9	16,178	...	60,915	125	...	245	281,419	89,187	14,721	...
10	16,748	...	87,664	124	...	242	284,421	90,147	14,967	...
11	17,029	...	94,070	127	...	242	295,664	95,326	15,276	...
12	21,752	130	305,978	107,693
1992. 1	22,206
본 원 적 통 화										
1989	12,819	14,783	23,012	45	1,678	34	133,146	96,004	10,316	12,077
1990	13,811	18,145	31,135	47	1,760	34	154,362	112,977	11,056	13,119
1991	16,322	40	...	37	...	135,680
8	13,263	...	30,968	49	1,396	33	158,043	114,777	11,439	12,206
9	14,979	...	29,102	43	1,444	35	165,910	118,815	11,739	12,337
10	13,559	...	31,701	43	1,444	32	175,412	114,407	11,481	...
11	13,934	...	32,295	44	1,421	34	186,663	121,183	11,757	...
12	16,322	40	...	37	305,978	135,680
1992. 1	15,699	49

주 : 1) 백만자국통화
자료 : 유엔통계월보

통 화 량 (속)

연 도 및 월 별	프 랑 스	서 독	그 리 이 스	인 도	인 도 네 시 아	아 일 랜 드	이 스 라 엘	이 탈 리 아	자 마 이 카 ¹⁾	일 본
통 화 단 위	Franc	D.mark	Drachmae	Rupees	Rupiahs	Pounds	Shekels	Lira	Dollar	Yen
통 화										
1889	1,653	432	1,486	747	20,558	3,112	5,374	432,769	3,153	114,474
1990	1,707	551	1,848	832	23,819	3,346	7,061	465,753	4,016	119,628
1991	3,390	...	514,000	...	131,000
8	...	523	...	924	24,844	3,403	7,562	432,909	5,461	119,059
9	...	527	...	930	25,804	3,386	...	447,090	5,641	117,772
10	...	529	...	983	25,162	3,383	...	450,624	5,225	117,000
11	...	561	...	1,040	25,824	3,277	...	449,000	...	124,000
12	3,390	...	514,000	...	131,000
1992. 1	3,231
자 본 적 통 화										
1989	366	235	1,519	712	10,788	2,224	16,530	185,114	4,604	44,568
1990	352	263	1,868	809	12,549	2,462	18,815	200,490	5,321	47,864
1991	342	279	...	962	12,961	47,000
8	331	264	1,914	914	11,521	2,328	19,870	196,240	5,596	40,939
9	339	280	1,847	912	11,970	2,322	20,857	196,108	5,493	40,282
10	322	270	1,851	953	12,064	2,325	20,732	197,000	5,564	39,000
11	342	276	1,853	963	12,304	2,113	20,516	202,000	...	39,000
12	342	279	...	962	12,961	2,247	47,000
1992. 1	303	283	12,543	2,034

통 화 량 (속)

연 도 및 월 별	스 페 인	스 웨 덴	스 위 스	태 국	터 어 키	영 국 ¹⁾	미 국	우 루 과 이 ¹⁾	베 네 주 엘 라	유 고 슬 라 비 아
통 화 단 위	Peseta	Kronor	S.franc	Baht	Lira	Pound	Dollar	New pesos	Bolivares	Dinars
통 화										
1989	12,177	130	86	175	20,302	195,661	824	383	169,952	51,030
1990	14,674	...	84	195	32,419	215,152	854	770	269,283	126,283
1991	16,573	...	83	924
8	15,124	...	77	187	36,507	223,007	858	938	268,243	...
9	15,696	...	78	188	39,437	227,254	854	...	298,688	...
10	15,414	...	78	189	41,156	225,566	873	...	299,621	...
11	15,584	...	80	...	40,176	224,866	898	...	323,609	...
12	16,573	...	83	229,235	924
1992. 1	904
자 본 적 통 화										
1989	10,059	90	36	157	16,670	21,745	298	359	109,502	161,676
1990	9,772	97	36	186	23,513	21,957	325	819	217,573	204,823
1991	...	89	337	...	349,964	...
8	11,242	97	32	177	31,185	21,573	318	889	263,258	...
9	11,707	93	33	185	33,272	20,900	321	919	285,392	...
10	11,163	99	32	181	34,648	20,850	321	...	293,849	...
11	11,626	82	33	190	34,642	21,765	328	...	346,438	...
12	11,648	89	36	22,248	337	...	349,964	...
1991. 1	11,420	82	32

주 : 1) 백만자국통화
 자료 : 유엔통계월보

12. 대 외 무 역

* 수출입 - F.O.B 수입 - C.I.

연 도 및 월 별	미 국		서 독		일 본		영 국		프 랑 스	
	수 출	수 입	수 출	수 입	수 출	수 입	수 출	수 입	수 출	수 입
1985	218,828	361,626	184,009	158,549	175,683	129,480	101,410	109,269	97,633	107,812
1986	227,158	382,295	243,303	190,852	209,153	126,408	106,981	126,368	119,340	128,217
1987	254,122	424,442	294,045	228,202	229,224	149,515	131,206	154,409	143,391	157,920
1988	321,813	459,565	323,277	250,443	264,915	187,348	145,469	189,753	167,792	178,026
1989	363,812	493,195	342,372	269,883	275,173	210,840	152,447	197,728	178,846	192,484
1990	393,893	516,575	398,411	342,622	286,949	234,800	185,976	224,938	209,990	233,163
1991	421,850	509,320	403,095	390,131	314,525	236,743	185,212	210,019	213,373	230,811
1	33,150	41,980	37,752	36,881	21,867	20,856	15,356	19,184	19,228	22,037
2	32,683	38,676	35,546	33,784	24,989	19,899	15,460	17,386	18,577	20,776
3	36,797	40,412	34,045	32,610	29,564	21,038	15,219	18,319	18,862	20,524
4	36,110	41,353	31,054	31,982	24,190	17,786	16,097	17,571	18,180	19,472
5	36,170	41,720	31,014	31,632	24,461	20,280	15,293	15,311	16,153	18,013
6	35,573	41,123	29,388	29,257	25,431	18,189	13,809	16,411	17,026	17,984
7	33,507	43,104	31,997	31,989	26,621	19,955	15,282	17,288	17,774	19,409
8	33,584	42,819	29,618	27,844	24,815	19,066	13,136	15,826	12,395	13,541
9	34,508	43,311	30,489	29,746	27,661	17,974	14,430	16,653	17,543	18,925
10	37,539	48,435	35,838	34,503	28,469	21,191	16,699	18,653	20,682	20,641
11	36,581	43,582	35,779	33,609	20,093	20,679	16,442	18,550	18,772	19,610
12	35,300	42,655	34,307	31,643	29,580	19,553	17,725	16,841	18,592	19,789
1992. 1	34,600	41,559	34,472	34,444	23,983	20,150	14,168	17,167	19,018	19,788

대 외 무 역 (속)

연 도 및 월 별	카 나 다 ¹⁾		이 태 리		네 달 란 드		벨 기 에 ²⁾		한 국	
	수 출	수 입	수 출	수 입	수 출	수 입	수 출	수 입	수 출	수 입
1985	87,479	76,413	78,957	90,994	68,282	65,218	53,760	56,210	30,283	31,136
1986	86,851	80,978	97,835	99,937	80,565	75,583	68,876	68,667	34,714	31,584
1987	94,403	87,701	116,575	124,987	92,876	91,314	83,109	83,250	47,281	41,020
1988	112,744	107,423	127,927	138,624	103,561	99,800	92,787	92,579	60,696	51,811
1989	116,929	114,113	138,503	152,913	107,877	104,226	101,287	99,700	62,377	61,465
1990	126,995	116,461	168,680	180,105	131,839	126,195	118,295	120,067	65,016	69,844
1991	126,833	118,119	...	179,940	133,554	125,906	118,570	121,376	71,870	81,525
1	10,013	9,587	13,542	17,944	12,181	11,351	11,697	12,022	4,639	6,043
2	9,190	8,857	15,666	16,508	11,534	11,524	10,426	10,703	4,865	6,701
3	10,851	9,656	14,229	14,454	12,679	11,188	10,722	10,722	5,726	6,823
4	11,951	10,298	13,799	18,087	10,332	10,391	9,991	10,079	5,839	6,908
5	11,264	10,211	13,419	15,914	10,952	10,417	9,550	9,715	6,146	7,117
6	10,884	9,802	14,614	14,232	10,113	9,541	9,564	9,703	6,660	6,576
7	9,795	9,312	15,191	15,085	10,233	10,149	8,962	8,997	5,540	7,127
8	10,481	9,530	8,866	8,604	9,413	8,816	6,785	8,151	5,763	6,537
9	10,334	10,003	13,321	18,120	10,581	10,110	9,935	10,101	5,680	6,434
10	11,550	11,338	15,763	16,863	12,058	11,217	10,994	10,630	6,637	7,086
11	10,885	10,329	14,019	15,978	11,821	10,519	9,894	10,021	6,677	7,363
12	10,053	8,632	16,975	15,378	10,863	10,415	9,508	10,069	7,697	6,810
1992. 1	10,367	9,810	11,853	10,889	10,386	10,659	5,385	7,320

주: 1) 수입 F.O.B 2) 특혜부르크 포함

자료: 유엔 통계월보

대 외 무 역 (속)

연 도 및 월 별	홍 공		스 웨 덴		스 위 스		싱 가 폴		스 페 인	
	수 출	수 입	수 출	수 입	수 출	수 입	수 출	수 입	수 출	수 입
1985	30,183	29,703	30,490	28,583	27,451	30,722	22,813	26,285	25,112	30,995
1986	35,439	35,365	37,230	32,678	37,674	41,278	22,495	25,512	27,174	34,949
1987	48,478	48,467	44,834	41,060	45,742	50,915	28,686	32,559	34,160	48,945
1988	63,165	64,899	49,933	45,895	50,861	56,640	39,303	43,872	40,067	60,576
1989	73,140	72,153	51,609	48,890	51,549	58,222	44,678	49,676	44,467	71,429
1990	82,160	82,496	57,423	54,580	63,884	69,869	52,729	60,787	55,640	87,694
1991	98,577	100,255	55,129	49,759	61,537	66,517	59,046	66,108	60,182	93,314
1	7,464	7,780	4,872	4,551	5,342	5,796	5,352	5,836	5,134	8,531
2	5,877	5,774	4,932	4,354	5,517	6,086	4,193	5,444	5,643	7,833
3	6,269	7,317	5,063	4,358	5,346	6,069	5,041	5,504	5,147	7,477
4	7,662	8,446	4,595	4,355	5,342	6,098	4,745	5,178
5	8,272	8,630	4,573	4,459	5,162	5,668	4,700	5,535
6	7,903	8,221	4,616	3,432	4,731	5,227	5,018	5,502
7	8,979	8,901	3,387	3,093	4,903	5,399	5,203	5,938	4,633	7,712
8	8,703	8,598	3,612	3,801	3,773	4,281	4,942	5,511	2,957	5,293
9	9,115	8,637	4,484	4,040	5,124	5,371	4,977	5,233	4,410	7,238
10	9,338	8,936	5,034	4,600	5,689	5,791	5,209	5,353	5,749	8,753
11	9,376	9,113	4,993	4,275	5,583	5,460	4,940	5,572	5,948	8,776
12	9,621	9,903	4,458	3,980	5,108	5,474	4,795	5,515	5,528	8,108
1992. 1	6,850	7,203	4,732	3,810	5,111	5,044	5,025	5,517	...	7,892

대 외 무 역 (속)

연 도 및 월 별	중 공		오 스트 리 아		호 주		브 라 질		사 우 디 아 라 비 아	
	수 출	수 입	수 출	수 입	수 출	수 입	수 출	수 입	수 출	수 입
1985	27,350	42,251	17,226	20,937	22,883	23,450	25,639	13,153	27,480	23,623
1986	30,940	42,909	22,522	26,843	22,496	24,109	22,349	14,044	20,087	19,109
1987	39,440	43,210	27,171	32,679	26,455	26,980	26,224	15,052	22,590	20,110
1988	47,520	55,270	31,088	36,608	33,127	33,245	33,789	14,605	23,737	21,784
1989	52,540	59,140	32,429	38,873	36,650	40,021	34,392	18,281	28,369	21,153
1990	62,089	53,369	41,881	50,017	39,659	38,847	31,408	20,501	44,417	24,069
1991	71,910	63,791	41,086	49,928	41,900	38,609
1	3,978	3,071	3,541	4,138	3,290	3,519
2	4,061	3,122	3,608	4,455	3,295	3,029
3	5,353	4,942	3,628	4,436	3,294	2,847
4	5,283	5,204	3,437	4,884	3,396	3,069	3,024	1,614
5	5,946	5,175	3,216	3,841	3,573	3,124	2,922	1,589
6	5,788	5,267	3,322	4,001	3,438	2,702	2,812
7	6,381	5,283	3,396	4,069	3,418	3,390	2,561
8	6,477	5,601	2,661	3,502	3,619	3,162
9	6,227	5,588	3,340	4,202	3,677	3,343
10	6,236	5,288	3,936	4,520	3,488	3,742	2,662	2,260
11	6,622	5,772	3,660	4,308	3,679	3,638	2,456
12	9,560	9,478	3,342	4,430	3,554	3,038
1992. 1	3,966	3,006	3,390	3,748	...	2,943

주 : 1) 백만자국통화

자료 : 유엔통계월보

13. 경제성장률

	한 국	미 국	일 본	서 독	영 국 ¹⁾	프 랑 스 ¹⁾	호 주 ¹⁾	카 나 다
1971	8.6	2.8	4.3	3.0	2.6	4.8	5.9	5.7
1972	5.1	5.0	8.5	4.2	2.2	4.4	3.9	5.0
1973	13.2	5.2	7.9	4.7	8.1	5.4	5.9	7.7
1974	8.1	-0.5	-1.4	0.2	-1.1	3.1	1.4	4.3
1975	6.4	-1.3	2.7	-1.4	-0.7	-0.3	2.6	2.6
1976	13.1	4.9	4.8	5.6	3.7	4.2	3.1	5.8
1977	9.8	4.7	5.3	2.7	1.0	3.2	1.1	3.3
1978	9.8	5.3	5.6	3.3	4.0	3.3	2.8	4.2
1979	7.2	2.5	4.9	4.0	2.2	3.2	4.3	3.7
1980	-3.7	-0.2	4.3	1.5	-1.9	1.6	2.0	1.5
1981	5.9	1.9	3.7	0.0	-1.1	1.2	3.3	3.0
1982	7.2	-2.5	3.1	-1.0	1.3	2.5	-0.3	-3.4
1983	12.6	3.6	3.2	1.9	4.2	0.7	1.6	3.7
1984	9.3	6.6	5.1	3.4	1.8	1.3	7.6	6.0
1985	7.0	3.5	4.7	1.8	4.1	1.9	4.7	4.6
1986	12.9	2.8	2.7	2.2	4.0	2.5	1.9	2.9
1987	13.0	3.4	4.6	1.5	4.6	2.2	4.3	4.3
1988	12.4	4.4	5.7	3.6	3.9	3.8	3.9	5.5
1989	6.8	2.5	4.8	3.8	1.9	3.6	4.6	...
1990	9.0	1.0	...	4.5	0.7

경제성장률(속)

	이 태 리	스 페 인	스 위 스	스 웨 덴	네 델 란 드	중 화 민 국	홍 콩 ¹⁾	싱 가 포 르 ¹⁾
1971	1.6	5.0	4.1	0.9	4.1	12.9	...	12.5
1972	2.7	8.1	3.2	2.3	3.5	13.3	...	13.4
1973	7.1	7.9	3.1	4.0	5.0	12.8	...	11.5
1974	8.8	5.7	1.4	3.2	4.1	1.1	2.2	6.3
1975	-5.6	1.1	-7.3	2.6	-0.9	4.2	0.2	4.1
1976	6.6	3.0	-1.4	1.1	5.2	13.5	17.1	7.5
1977	2.8	3.3	2.4	-1.6	2.4	57.8	12.5	7.8
1978	4.3	1.8	0.4	1.8	2.0	13.9	9.5	8.6
1979	6.0	0.2	2.5	3.8	2.5	9.6	11.7	9.3
1980	4.2	1.5	4.6	1.7	1.0	7.1	10.9	9.7
1981	1.0	-0.2	1.5	-0.3	-0.7	5.7	9.4	9.6
1982	0.3	1.2	-1.1	0.8	-1.5	3.3	3.0	6.9
1983	-1.4	1.8	1.0	2.9	1.7	11.1	6.5	8.2
1984	5.7	1.8	1.8	4.0	2.9	11.6	9.5	8.3
1985	2.6	3.5	3.7	2.2	2.9	5.6	-0.1	-1.6
1986	2.5	2.7	2.9	2.3	1.5	12.6	11.9	1.8
1987	3.0	5.6	2.0	2.9	0.9	11.9	13.9	9.4
1988	4.2	5.2	2.9	2.3	2.2	7.8	7.9	11.1
1989	3.2	4.9	3.5	2.0	4.3	7.3	2.3	9.2
1990	2.6	0.5	...	5.3	2.4	8.2

주) 국내총생산

경제성장률(속)

	말레이시아 ¹⁾	인도네시아 ¹⁾	필리핀	중국 ¹⁾	브라질 ¹⁾	멕시코	칠레	이집트 ^{1) 2)}
1971	7.1	7.0	5.8	5.0	12.2	4.2	9.0	4.9
1972	9.4	9.4	4.9	4.1	10.9	8.5	- 1.2	3.9
1973	11.7	11.3	10.1	9.9	13.5	8.4	- 5.6	-1.3
1974	8.3	7.6	5.6	4.4	9.7	6.1	1.0	5.1
1975	0.8	5.0	5.8	4.8	5.6	5.6	-12.9	14.3
1976	11.6	6.9	7.4	9.4	9.7	4.2	3.5	7.2
1977	7.8	8.8	6.3	9.9	2.9	3.4	9.9	7.9
1978	6.7	7.8	5.8	10.4	5.0	8.3	8.2	10.1
1979	9.3	6.3	6.9	5.3	6.8	9.2	8.3	8.7
1980	7.4	9.9	5.0	4.8	9.3	8.3	7.8	...
1981	6.9	7.9	3.4	6.3	-4.4	7.9	5.5	...
1982	5.9	2.2	1.9	4.1	0.7	-0.6	-14.1	5.5
1983	6.3	5.9	1.1	7.3	-3.4	-8.9	- 0.7	57.2
1984	7.8	6.9	-6.8	7.1	3.0	3.7	6.3	6.0
1985	-1.0	2.5	-4.4	3.5	7.9	2.7	2.4	12.1
1986	1.2	5.9	1.9	4.9	7.5	-3.7	5.7	9.1
1987	5.3	4.1	5.8	9.5	3.6	...	5.7	6.4
1988	8.7	6.5	6.7	13.2	-0.1	...	7.4	6.2
1989	8.5	7.4	5.7	12.2	3.2	...	10.0	5.3
1990	3.1	5.8

14. 1인당 국민총생산 (경상가격)

	오스트레일리아	브라질	캐나다	칠레	중화민국	이집트	프랑스	가봉
1982	10,718	2,011	11,906	2,118	2,596	682	10,127	3,289
1983	10,266	920	12,848	1,686	2,784	810	9,605	3,056
1984	11,286	1,456	13,330	1,610	3,165	927	9,083	3,110
1985	10,489	1,700	13,496	1,320	3,304	1,057	9,481	3,186
1986	10,878	1,889	13,890	1,364	3,986	1,135	13,214	2,903
1987	12,570	2,091	15,753	1,511	5,243	1,305	15,907	3,200
1988	15,657	2,278	18,305	1,732	6,302	...	17,102	...
1989	17,644	3,031	20,228	...	7,478	...	17,021	...
1990	18,108	...	20,929	...	7,928	...	20,804	...
1991	8,742

1인당 국민총생산(경상가격)(속)

	서독	홍콩	인도 네시아	이란	이탈리아	일본	한국	캐나다
1982	10,678	5,829	598	3,155	7,041	9,120	1,824	331
1983	10,715	5,339	518	3,783	7,264	9,882	2,002	296
1984	10,174	5,894	517	3,630	7,235	10,444	2,158	301
1985	10,275	6,144	509	3,795	7,411	11,127	2,194	290
1986	14,683	6,968	456	4,603	10,403	16,376	2,505	331
1987	18,356	8,436	420	5,816	13,147	19,801	3,110	334
1988	19,684	9,787	456	6,492	14,503	23,742	4,127	341
1989	19,404	10,922	499	7,205	14,980	23,419	4,994	323
1990	23,921	12,087	18,688	23,955	5,569	350
1991	27,299	6,498	...

1인당 국민총생산(경상가격)(속)

	쿠웨이트	말레이시아	멕시코	네델란드	필리핀	사우디 아라비아	싱가포르
1982	18,343	1,768	2,381	9,643	774	14,962	6,012
1983	16,699	1,894	1,913	9,310	655	11,254	6,921
1984	16,174	2,084	2,246	8,640	591	8,364	7,563
1985	15,244	1,850	2,260	8,709	588	7,511	7,160
1986	14,016	1,607	1,632	11,988	538	6,095	7,022
1987	14,700	1,793	1,729	14,461	596	5,404	7,858
1988	13,834	1,934	2,102	15,334	664	5,370	9,443
1989	15,204	2,052	2,376	15,040	736	...	10,779
1990	758	...	11,753
1991

1인당 국민총생산(경상가격)(속)

	스페인	스웨덴	스위스	태국	영국	미국	베네주엘라
1982	4,622	11,729	15,621	720	8,670	13,626	4,160
1983	3,996	10,855	15,733	790	8,265	14,505	3,984
1984	4,010	11,227	14,915	803	7,778	15,926	3,346
1985	4,257	11,758	15,185	710	8,216	16,779	3,401
1986	5,912	15,533	21,800	755	10,039	17,514	3,414
1987	7,478	18,859	27,244	893	12,239	18,512	2,579
1988	8,782	21,134	29,347	1,074	14,728	19,787	3,220
1989	9,695	21,834	28,055	1,230	14,697	20,907	2,132
1990	12,504	25,707	...	1,387	...	21,863	2,379
1991

附 錄

여 백

VIX. 부 록

1. 도 문화상 수상 상황

회 수	시 상 년 도	부 문	수 상 자	수 상 종 류	전 공 분 야	주 소
8	1964	문 화	차 재 석	공 로 상	문 화	목포시
9	1965	"	김 문 욱	"	언 론	목포시 창평동 7
		"	양 인 욱	장 려 상	미 술	목포시 금동 2가3
20	1976	교 육	김 영 진	상 장 및 부 상	문 학	목포시 산정동 93-7
21	1977	체 육	조 오 련	문 화 상	체 육	목포시 용당동 957
23	1979	지역사회개발	홍 순 기	"	지 역 사 회	목포시 유달동 3-9
26	1982	"	권 이 답	"	"	목포시 북교동 74
32	1988	문 학	최 일 환	"	문 학	목포시 용당2동 191-30
34	1990	"	허 형 만	"	"	목포시 용해동 277-100

자료 : 문화예술과

2. 시민의 상 수상 상황

년 도	수 상 부 문	성 명	년 도	수 상 부 문	성 명
1967	사 회	이 상 균	1970	사 회 언 론	명 재 용
	문화예술	김 길 호		문 화 예 술	정 규 봉
	체 육	유 광 익	1971		박 동 철
1968	산업경제	김 준 형	1972	사 회	이 방 호
	교육문화	천 복 운	1973	지 역 사 회 개 발	박 영 수
	문화예술	강 동 문		문 화 예 술	장 덕
1969	체 육	허 규	1974	사 회	여 성 숙
	산업경제	안 승 욱			이 순 석
	"	강 관 수	1975	산 업 경 제	김 영 배
1969	사회언론	최 원 리	1974	문 화 예 술	최 덕 원
	교육문화	이 복 주		체 육	박 균 선
	"	김 수 호	1975	사 회 복 지	홍 순 진
1969	사 회	이 봉 성	1975	사 회 언 론	김 영 서
	산업경제	강 기 찬		사 회 복 지	최 찬 열
	"	이 훈 동	1976	교 육 문 화	이 덕 균
	체 육	김 준 형	1976	교 육	양 찬 목

자료 : 문화예술과

시민의 상 수상상황(속)

년 도	수 상 부 분	성 명	비 고	년 도	수 상 부 분	성 명	비 고
1976	사회복지	강 규 인		1982	교 육 문 화	허 건	
1977	산업경제	홍 순 기			지 역 사 회	임 광 행	
	교 육	정 학 송			새마을지도자	박 동 일	
1978	문화예술	김 암 기			체 육	이 영 창	(추서)
	체 육	이 찬 열		1983	교 육 문 화	권 이 남	
	향토방위	원 하 기			지 역 사 회	강 운 초	
	산업경제	정 일 섭		1984	"	홍 중 대	
1979	문화예술	장 복 레			체 육	최 진 태	
	교 육	김 성 복		1985	체 육	김 기 동	
	체 육	최 수 길		1986	질 서	조 지 환	
	향토방위	김 선 만			교 육 문 화	이 난 영	(추서)
1980	사회문화	차 남 수		1987	교 육 문 화	김 성 훈	
	산업경제	이 용 우					
	사회복지	이 덕 찬					
	체 육	한 천 금					

자료 : 문화예술과

3. 사 적

지 정 번 호	명 칭	소 재 지	비 고
289	목 포 문 화 원	목포시 대의동 1가3	

자료 : 문화예술과

4. 지방문화재

지 정 번 호	종 별	명 칭	수 량	소 재 지
39	유형문화재	충무공이순신장군 고태도 기념비	1 기	목포시 충무동산 230
10	기념물	고하도 이충무공 유적	일 괄	"
21	"	목포시사	1 동	목포시 죽교동 330-3
16	무형문화재	옥공장(장주원)	기 능	목포시 죽교동 70

자료 : 문화예술과

5. 역대 시장명단

역대	성명	취임년월일	이임년월일	재직기간	시정구호	시정방침	본적
1	유성재	47. 8.20	48.10.20	1년 2월			
2	김영하	48.10.20	50. 9.28	2년			
3	김중술	50.10.15	50.11.11	2월			
4	배기형	52.12.15	52. 2.21	1년 3월			
5	김정식	52. 2.21	52. 3.26	1월			
6	하동현	52. 4.10	52. 5. 7	1월			
7	박재우	52. 5. 7	52.10. 8	6월			
8	하동현	52.10.24	59. 8. 7	6년 9월			
9	박찬규	59.11.24	60. 5.23	7월			
10	이종수	60. 6. 7	60.12. 1	6월			
11	이재홍	61. 1. 5	62. 7.11	6월			전남
12	양상석	61. 8. 2	61.12. 3	5월			전남
13	이두현	61.12. 3	62. 4.10	5월			"
14	송성용	62. 5.24	64. 4.13	1년 10월			"
15	김남권	64. 4.13	66. 2. 6	1년 11월			"
16	김수남	66. 2. 7	66.12.15	10월			"
17	송성용	66.12.15	68. 4.30	1년 5월			
18	강수성	69. 5. 1	69. 7.23	1년 3월			경남
19	김학중	69. 7.23	71. 8.10	2년 1월			전남
20	김동석	71. 8.10	74. 8.26	3년 1월			서울
21	변광영	74. 8.28	76. 4.22	1년 8월			전남
22	구용상	76. 5. 4	79. 7.15	3년 2월			전남
23	이병내	79. 7.16	80. 8. 1	1년 1월	새마음 새기상 새목포	1. 신뢰받는 시정 2. 약진하는 향도 3. 향상되는 복지	충남
24	범택균	80. 8. 1	83.12.26	3년 4월	개발의 새시대	1. 위민 봉사의 행정 2. 서민복지 증진 3. 약진 목포건설	전남
25	김선규	83.12.27	84. 5.14	5월			전남
26	안주섭	84. 5.14	88.12.30	3년 8월	화합하는 시민 번영하는 목포	1. 화합봉사의 시정 2. 서민복지의 증진 3. 지역개발의 촉진 4. 문화관광의 증진	전남
27	송재구	88. 1. 1	90. 1.19	2년 1월	서해안 시대의 주역이 되자	1. 화합은 사랑으로 2. 봉사는 정성드려 3. 개발은 슬기모아	서울
28	라승포	90. 1.20	91. 1. 9	1년	서해안의 증핵 도시 건설	1. 민주자치역량 함양 2. 복지소득수준 함양 3. 도시경제 기반 구축 4. 문예체육의 진흥	전남
29	김홍래	91. 1.10	92. 1. 3	1년	서남응도 예향 목포	1. 목포권 개발사업의 지원 촉진 2. 서남부 중심지 기능의 강화 3. 예향심을 지역발전 의지로 승화	서울
30	이만의	92. 1. 4			멋있는 시민 자랑스런 목포	1. 지역사회 활력증진 2. 지방자치의 내실 도모 3. 지역경제의 발전 촉진 4. 예향전통의 계승발전 5. 신뢰행정의 역량배가	전남

6. 역대 부시장명단

역대	성명	취임년월일	이임년월일	재직기간	본적
1	하동현	50. 4. 4	50.12.25	8월	
2	서양봉	50.12.15	52.12.16	2년	
3	안경호	52.12.16	54.10.30	1년 10월	
4	이병규	54.11. 4	59.12.24	5년 2월	
5	박종규	59.12.24	60. 5.26	5월	
6	김두천	60. 6.28	61. 2.14	8월	
7	장건석	61. 2.14	61. 6.25	5월	
8	김세장	65. 6. 1	66. 7.31	1년 2월	전남 영암
9	이동식	66. 8. 1	69. 3.10	2년 9월	" 해남
10	김호윤	69. 3.10	70. 7. 1	1년 4월	" 영암
11	고언주	70. 7. 1	71. 7.30	1년 3월	" 영암
12	신항복	71. 8.21	72. 6. 7	9월	광주 직할시
13	박일출	72. 6. 8	73. 7. 9	1년 1월	전남 나주
14	신홍식	73. 7. 9	74. 1.28	6월	" 승주
15	백하규	74. 2. 5	74. 8. 2	6월	광주 직할시
16	신계우	74. 8. 6	75.12.31	1년 6월	전남 고흥
17	박건홍	76. 1. 1	76. 9. 2	8월	" 영암
18	고언주	76. 9. 2	78. 8.16	1년 11월	" 영암
19	조주현	78. 8.16	80. 3.31	1년 7월	" 화순
20	박선배	80. 4. 1	80.12. 5	9월	" 진도
21	김희철	80.12.13	82. 6. 7	1년 6월	" 장흥
22	서인섭	82. 7. 7	82. 9. 7	2월	광주 직할시
23	허진홍	82.10. 7	85. 3.10	2년 5월	전남 장성
24	박원리	85. 3.11	86. 8. 8	1년 5월	전남 진도
25	심성식	86.12.24	88. 6.10	1년 6월	광주 직할시
26	임두일	88. 6.11	89.12.26	1년 7월	전남 장흥
27	정병섭	90. 1.20	92. 1. 3	2년	전남 함평
28	서재관	92. 1. 4			전남 완도

자료: 총무과

7. 시 간부명단

직 위	직 명	성 명	생 년 월 일	취입년월일	본 적		
기총보지도건의회시공기공감대총새세회시지문민사환위청가지산교주녹건수시하의회의보보공원위향시립체육관개근중	기획실장	崔錫	37. 5. 23	91. 08. 14	전남	안포도	
	사무국장	廷鎬	38. 6. 26	90. 01. 20	전남	목진도	
	건설계획국장	孫坪	36. 5. 9	90. 01. 20	전남	고흥	
	지역개발사업소장	李魯	41. 7. 20	91. 08. 14	전남	담양	
	도시계획사업소장	申植	37. 5. 3	91. 08. 14	전남	고흥	
	의회사무국장	朴哲	32. 10. 1	91. 03. 13	전남	담양	
	영개발사업소장	李正	38. 2. 26	91. 04. 15	전남	목포	
	기획담당담당	廉洪	39. 7. 6	92. 01. 11	광주	산안	
	감사담당	徐相	44. 3. 20	91. 11. 01	전남	광안	
	대총새세회시지문민사환위청가지산교주녹건수시하의회의보보공원위향시립체육관개근중	사무과장	李生	38. 5. 27	90. 12. 27	전남	목포
	사무과장	李尙	42. 3. 5	91. 08. 16	전남	영안	
	사무과장	李斗	38. 5. 11	90. 07. 16	전남	영안	
	사무과장	張炳	48. 2. 5	92. 07. 23	전남	목포	
	사무과장	成炳	36. 2. 21	91. 04. 15	전남	목포	
	사무과장	朴勝	38. 11. 20	91. 08. 16	전남	신안	
	사무과장	鄭南	34. 10. 16	89. 12. 07	전남	신안	
	사무과장	朴南	32. 9. 27	91. 04. 15	광전	남흥	
	사무과장	李信	49. 1. 15	92. 01. 28	전남	장해	
	사무과장	安必	39. 9. 10	89. 12. 01	전남	목포	
	사무과장	李喆	41. 11. 20	91. 10. 04	전남	목포	
	사무과장	李龍	42. 12. 1	91. 08. 16	전남	해남	
	사무과장	金孝	32. 8. 5	90. 07. 16	전남	해남	
	사무과장	崔福	41. 6. 20	91. 01. 01	전남	해남	
	사무과장	申松	40. 5. 20	92. 01. 28	전남	목포	
	사무과장	林元	39. 1. 16	91. 04. 15	전남	목포	
	사무과장	姜淑	31. 7. 4	88. 02. 23	전남	영암	
	사무과장	李玉	35. 7. 17	90. 12. 27	전남	신안	
	사무과장	李祚	38. 5. 14	91. 04. 15	전남	신안	
	사무과장	金漢	42. 9. 20	91. 08. 16	전남	목포	
	사무과장	李雄	42. 11. 19	92. 04. 20	전남	신안	
	사무과장	曹正	43. 2. 9	89. 11. 20	전남	신안	
	사무과장	金俊	42. 2. 4	89. 12. 07	전남	여천	
사무과장	徐九	34. 3. 12	90. 07. 16	전남	여천		
사무과장	盧敬	38. 2. 12	92. 01. 01	전남	목포		
사무과장	玄永	37. 2. 11	92. 01. 28	전남	영암		
사무과장	李南	33. 5. 10	89. 02. 11	전남	나주		
사무과장	李明	52. 1. 15	92. 01. 01	전남	목포		
사무과장	辛昌	41. 4. 28	91. 04. 15	전남	목포		
사무과장	張義	44. 2. 8	91. 10. 04	전남	목포		
사무과장	金玉	37. 3. 25	86. 12. 30	전남	목포		
사무과장	朴壽	32. 8. 7	87. 03. 06	전남	고흥		
사무과장	洪英	67. 3. 1	91. 06. 25	전남	신안		
사무과장	李同	37. 11. 1	92. 01. 27	전남	해남		
사무과장	鄭炳	46. 12. 17	92. 03. 31	전남	무안		
사무과장	曹映	40. 1. 26	91. 08. 16	전남	함평		
사무과장	李德	48. 2. 27	91. 04. 15	전남	담양		
사무과장	李諸	44. 9. 17	91. 04. 15	전남	순창		
사무과장	崔茂	36. 2. 20	91. 08. 16	전남	나주		
사무과장	金太	41. 3. 16	91. 08. 16	전남	목포		
사무과장	尹重	35. 11. 11	92. 01. 28	전남	무안		
사무과장	金演	40. 2. 11	91. 08. 16	전남	해남		

자료 : 총무과

8. 동장명단

직 위	직 명	성 명	생 년 월 일	취 입 년 월 일	본 적
용당1동장	지방별정직(5급)	金 漢 奎	33. 10. 3	90. 7. 1	목 포
용당2동장	"	尹 尙 重	33. 4. 16	91. 1. 28	"
산정1동장	"	姜 金 出	35. 8. 30	91. 8. 16	"
산정2동장	"	梁 東 春	38. 9. 12	91. 1. 28	"
산정3동장	"	任 順 東	37. 5. 16	91. 8. 16	무 안
대성1동장	"	金 學 炫	36. 12. 14	91. 2. 28	목 포
대성2동장	"	郭 榮 一	41. 3. 13	90. 7. 1	광 주
양 동 장	"	秋 宇 卓	32. 1. 9	91. 1. 28	목 포
북 교 동 장	"	朴 尙 喆	34. 5. 16	91. 1. 28	완 도
남 교 동 장	"	琴 相 銀	34. 6. 9	89. 7. 21	목 포
호 남 동 장	"	李 濟 民	31. 11. 14	89. 7. 21	강 진
죽 동 장	"	朱 在 申	35. 10. 15	87. 4. 14	신 안
무 안 동 장	"	朴 聖 鶴	32. 3. 19	90. 7. 1	영 암
동 명 동 장	"	裴 正 滿	33. 8. 10	92. 5. 28	목 포
영 해 동 장	"	白 奉 一	37. 3. 25	91. 1. 28	"
유 달 동 장	"	李 相 瑾	34. 7. 27	90. 7. 1	"
만 호 동 장	"	金 漢 奉	33. 8. 17	91. 1. 28	신 안
서 산 동 장	"	金 基 燮	37. 3. 20	90. 7. 1	목 포
은 금 동 장	"	朴 浩 炫	37. 5. 9	90. 7. 1	해 남
죽 교 1 동 장	"	高 福 實	33. 10. 11	85. 12. 2	목 포
죽 교 2 동 장	"	李 良 恒	39. 11. 18	86. 9. 20	신 안
죽 교 3 동 장	"	洪 承 杓	33. 12. 1	90. 7. 1	무 안
달 성 동 장	"	張 官 五	34. 5. 29	92. 5. 28	목 포
대 반 동 장	"	金 鎮 謙	33. 9. 7	87. 4. 14	"
이 로 동 장	"	安 吉 鉉	40. 3. 15	91. 1. 28	"
충 무 동 장	"	金 哲 鎮	44. 2. 18	86. 9. 20	해 남
연 동 장	"	文 榮 二	38. 1. 5	92. 5. 28	영 암
삼 향 동 장	"	任 宗 鎮	36. 10. 15	91. 1. 28	"

자료: 총무과

9. 제 4대 목포시 의회 의원명단

선거구명	성명	직위	소속위원회	성별	생년월일	주소	전화번호
용당1동	洪性玉	간사	운영위원회 (총무 위원 겸임)	남	1953. 1. 4	목포시 용당동 1189-7	자) 74-1642 사) 72-0201
용당2동	文五成	위원	총무위원회	남	1941. 7. 27	목포시 용당동 960-21 13/2	자) 76-1332 사) 77-3360
산정1동	申在敦	위원	산업건설위원회 (운영 위원 겸임)	남	1961. 6. 12	목포시 산정동 1044-121 2/5	자) 73-3967
산정2동	全水昨	위원장	운영위원회 (산업건설위원겸임)	남	1940. 9. 20	목포시 산정동 1202 신안비치 APT 105동 702호	자) 76-4775 사) 76-4764
산정3동	朴連鎬	위원	산업 건설 위원회	남	1940. 10. 10	목포시 산정동 247 10/1	자) 76-5612
대성1동	金英武	위원	총무 위원회 (운영 위원 겸임)	남	1945. 10. 11	목포시 호남동 1	자) 42-7586 사) 42-8555
대성2동	高德薰	간사	총무 위원회 (운영 위원 겸임)	남	1955. 9. 13	목포시 대성동 162-3 5/3	자) 74-6735
양동	金榮天	위원	총무 위원회	남	1948. 4. 16	목포시 양동 91-1 11/6	자) 44-7013 사) 44-2244
북교동	李國官	간사	산업건설 위원회	남	1956. 11. 15	목포시 죽동 4-12 2/3	자) 44-3459 사) 44-3033
남교동	李光來	위원장	산업건설 위원회	남	1946. 11. 12	목포시 남교동 31-17 4/2	자) 44-4250 자) 44-0796 사) 77-0015
호남동	李春雄	부위원장	산업건설 위원회	남	1942. 7. 3	목포시 창평동 7-21 4/1	자) 43-8484
죽동	朴容大	위원	총무 위원회 (운영 위원 겸임)	남	1936. 12. 18	목포시 죽동 22-1 1/2	자) 44-4733 사) 44-4456
무안동	表東洙	위원	총무 위원회	남	1930. 1. 30	목포시 무안동 12-1 3/6 제일 APT 405호	자) 44-5269
동명동	朴淸太郎	위원	총무 위원회	남	1941. 11. 25	목포시 산정동 1310-3 22/5	자) 44-4165
동명동	吳晶烈	위원	총무 위원회	남	1938. 2. 20	목포시 산정동 1354-2 34/5	자) 44-0093 42-0093

자료 : 의회사무국

목포시 의회 의원명단(속)

선거구명	성명	직위	소속위원회	성별	생년월일	주소	전화번호
영해동	鄭順太	위원	산업건설위원회	남	1951. 8. 7	목포시 북만동 16 1/2	자) 44-0912 74-2001
유달동	金千玉	의장	-	남	1935. 2. 10	목포시 대의동 1가 3-3 1/1	자) 44-1974
만호동	宣戊一	위원	총무위원회	남	1941. 7. 19	목포시 수강동 1가 1 1/1	자) 42-1181 42-1051
서산동	崔炳大	위원	총무위원회	남	1939. 10. 5	목포시 서산동 9-25 1/1	자) 44-6711
은금동	韓重錫	위원	총무위원회	남	1938. 3. 29	목포시 은금동 123-7 6/5	자) 42-0299 사) 42-2711
죽교1동	吳英錫	위원	산업건설위원회	남	1948. 10. 29	목포시 산정동 1202 신안비치 APT 101동 1501호	자) 76-8657
죽교2동	崔正善	위원	총무위원회	남	1932. 3. 15	목포시 죽교동 573-22-10/1	자) 44-1660 사) 42-5577
죽교3동	文昌富	위원	산업건설위원회	남	1958. 2. 18	목포시 죽교 3동 176-34 9/3	자) 43-4177
달성동	鄭種祿	위원장	총무위원회	남	1933. 3. 28	목포시 죽교동 399-77 3/1	자) 42-0033 44-0770
대반동	金永培	위원	산업건설위원회 (운영위원 겸임)		1928. 3. 14	목포시 죽교동 465-150 3/1	자) 42-1323
이로동	崔在幹	위원	산업건설위원회	남	1947. 1. 21	목포시 상동 526 22/1	자) 76-2987 79-4045
이로동	李夢烈	위원	산업건설위원회 (운영위원 겸임)	남	1943. 2. 6	목포시 용해동 126 신용해 APT 113동 404호	자) 76-7300 사) 73-1747
총무동	鄭斗浩	위원	산업건설위원회	남	1949. 12. 9	목포시 율도동 351 4/3	자) 72-0015
연동	崔亨周	위원	총무위원회	남	1940. 5. 10	목포시 산정동 1080-244 19/3	자) 76-8650
삼향동	金勳	위원	산업건설위원회	남	1943. 9. 29	목포시 용당 2동 1134-15 14/4	자) 72-5139

자료: 의회사무국

11. 목포시의회 기구표

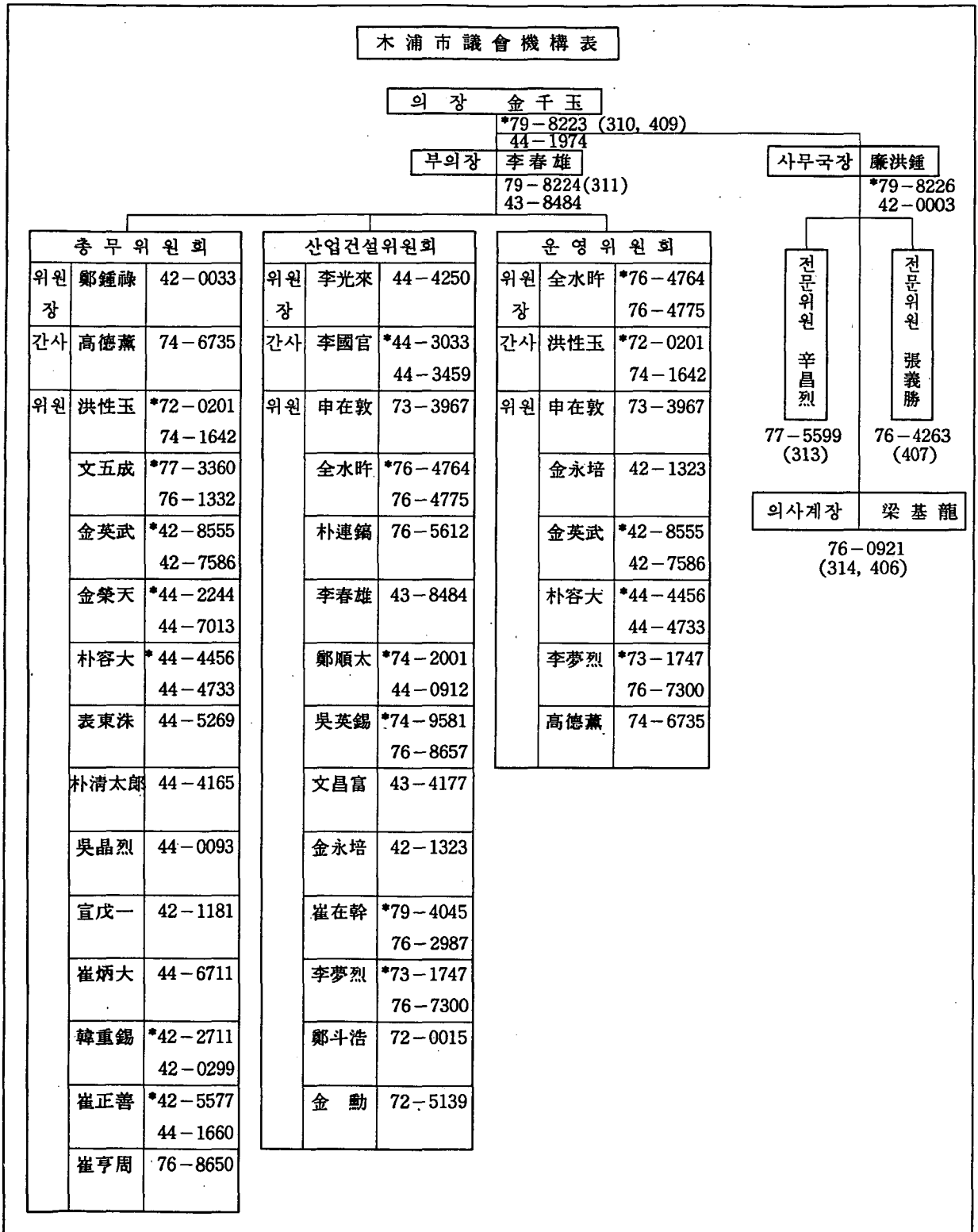

자료 : 의회사무국

12. 시정주요행사 (1991년)

월 일	내 용	장 소
91. 1. 1 08 : 00 (화)	○ 신년 현충탑 참배 - 시내기관, 단체장, 시간부 115명 -	유달산 현충탑
1. 3 10 : 00 (목)	○ '91 시무식 - 시산하 공무원 310명 -	회 의 실
1.11 11 : 00 (금)	○ 제28대 라승포 시장 이임식 - 시산하 공무원, 친지 320명 -	회 의 실
1.12 10 : 30 (토)	○ 제29대 김홍래 시장 취임식 - 시산하 공무원 310명 -	회 의 실
1.26 11 : 00 (토)	○ 제25호 어린이 놀이터 준공 - 놀이터 부근 주민, 어린이 100명 -	용 당 2 동 충현교회뒤
2. 4 14 : 00 (월)	○ 새질서 새생활 실천 자원봉사 요원 발대식 - 자원봉사요원, 관계자 164명 -	회 의 실
2.18 14 : 00 (월)	○ 지방자치학회 순회 강연회 - 목포시 인접 12개시군 591명 -	시 민 회 관
2.28 11 : 00 (목)	○ 폐품, 폐휴지 수집운동에 따른 관계자 회의 - 시산하 공무원 318명 -	회 의 실
3. 1 07 : 30 (금)	○ 제72주년 3.1절기념 3.1운동탑 참배 - 기관, 단체장, 시간부 136명 -	3.1 운 동 탑
3. 3 11 : 00 (일)	○ 고 남농 허건 애석비건립 및 제막식 - 관계장 100명 -	향 토 문 화 관
3. 9 11 : 00 (토)	○ 시영 주차장 개장식 - 시공무원 및 관계자 107명 -	목포역대화물부지
3.11 10 : 00 (일)	○ 제21회 경호역전 마라톤 대회 - 시민, 학생, 기관, 단체장등 400명 -	목 포 역
3.11 13 : 20 (월)	○ 백형조 전남도지사 초도방문 - 기관, 단체장, 직능대표, 시민등 400명 -	상 황 실 외

자료 : 총무과

시정 주요현황(1991년) (속)

월 일	내 용	장 소
3. 15 16:00 (금)	○ 새마을 자율질서 봉사대 발대식 - 봉사대원, 관계자 160명 -	회 의 실
3. 23 14:00 (토)	○ 봄나물 캐기 대회 - 참가 주부 1,000명 -	무 안 청 계
4. 9 10:00 (화)	○ 제1회 대풍어제 - 선주, 선원, 기관, 단체장 및 시민 1,500명 -	목포수협서부 공 판 장
4. 12 17:00 (화)	○ 시정자문 위원회 해산식 - 시정자문위원, 관계자 32명 -	상 황 실
4. 15 15:00 (월)	○ 목포시의회 개원식 - 시의회의원, 기관, 단체장등 120명 -	의 회 회 의 실
4.19 07:30 (금)	○ 제31주년 4.19기념 4.19기념탑 참배 - 시내기관, 단체장, 4.19동지회원, 시간부동 141명 -	4.19 기 념 탑
4.20 10:30 (토)	○ 제1회 목포 장애인단체 연합 대축제 - 시내기관단체장, 장애인 및 가족 2,800명 -	KBS스포츠홀
4.27 10:00 (토)	○ 자연보호 범시민 대회 - 시내기관 단체 임직원, 학생, 시민등 25,000명 -	달 성 주 차 장
4.28 08:30 (일)	○ 충무공 탄신 제446주년 제전식 - 기관, 단체장, 군장병, 시민 600명 -	고 하 도
4.30 14:00 (화)	○ 유관기관 투자 설명회 - 유관기관 단체장 및 관계자 500명 -	시 민 회 관
5. 8 11:00 (수)	○ 제19회 어버이날 기념식 - 시내 어버이및 관계자 420명 -	MBC공개홀
5. 9 14:00 (목)	○ 중소기업 기술혁신 관련 시책설명회 - 상공인, 기업인, 경제관계자 150명 -	상 공 회 의 소 회 의 실
5.10 19:00 (금)	○ 태국어린이 합창단과 시립소년소녀 합창단의 협연 - 시민 학생등 500명 -	시 민 회 관

자료: 총무과

시정 주요현황(1991년) (속)

월 일	내 용	장 소
5.16 15:00 (목)	○ 지방순회 경제정책 간담회 - 목포지역 경제인 및 관계자 300명 -	상공회의소 회의실
5.17 19:30 (금)	○ 충무공 탄신 제446주년 기념 해군 군악대 연주회 - 시민, 학생등 1,000명 -	KBS 스포츠홀
5.20 11:30 (월)	○ 제19회 성년의날 행사 - 시산하 성년 대상자 15명 -	상 황 실
5.24 11:00 (토)	○ 공중 목욕 업주 합성 세계 안쓰기 결의대회 - 공중 목욕 업주 및 관련자 108명 -	영해동회의실
5.25 17:00 (토)	○ 제9회 난영가요제 - 시민등 20,000명 -	문화예술회관 부 지
5.26 10:00 (일)	○ 일본국 벳부시 청풍 호텔과 초원 호텔간 자매결연 조인식 - 양호텔 관계자, 시내기관단체장 60명 -	초원호텔 2층
5.28 14:00 (화)	○ 제6회 목포기계공고 기건 예술제 - 학생, 스승, 학부모등 2,000명 -	KBS 스포츠홀
5.31 18:00 (금)	○ 목포항 발전방향 정립을 위한 강연회 - 폴쿠즈네 박사 - 상공인, 공무원, 학계등 150명 -	신안비치호텔
6. 5 13:00 (토)	○ 목포 만호진 학술 심포지움 - 학계, 예술계, 공무원등 300명 -	회 의 실
6. 6 10:00 (목)	○ 제36회 현충일 행사 - 기관 단체장, 국가유공자 및 보훈가족, 시민, 학생등 300명 -	유달산 현충탑
6. 7 14:00 (금)	○ 동거부부 합동 결혼식 (12쌍) - 시민, 가족등 400명 -	시 민 회 관
6. 8 14:00 (토)	○ 젊음의 광장 5주년기념 한마당 축제 - 학생, 주민등 5,000명 -	KBS 스포츠홀
6. 9 10:00 (일)	○ 중국 핸드볼팀 방문 - 핸드볼 선수및 코칭스텝 25명 -	향토문화관의

자료: 총무과

시정 주요현황(1991년) (속)

월 일	내 용	장 소
6. 24 14:30 (월)	○ 월남 귀순용사 초청 순회 강연회 - 시민, 학생등 1,700명 -	목 고 체 육 관
6. 25 11:00 (화)	○ 6.25자유수호전쟁 제41주년 민족 평화 통일 범시민대회 - 기관단체장, 민족통일협의회원, 재향군인회원, 주민등 1,000명 -	시 민 회 관
7. 10 10:30 (수)	○ 다비드 라이트 영국대사 방문 - 대사, 비서관등 2명 -	시 장 실
7. 18 16:00 (목)	○ 제17회 세계 잼버리대회 축하 청소년 어울마당 - 청소년, 학생등 1,200명	KBS 스포츠홀
7.27 11:00 (토)	○ 남북 직역 쌀 1차 수송인 출항 기념식 - 쌀 5,000톤, 시내기관 단체장 및 관계관, 시민등 200명 -	삼학도의항부두
8. 3 10:00 (토)	○ 하계 행락질서확립을 위한 범시민 대회 - 바르게살기운동 협의회원, 새마을지도자, 자연보호단체원등 12,000명	유달산달성주차장
9. 8 09:00 (목)	○ 목포, 벵부시/소년축구 교류전 - 양도시 축구선수, 관계자 시민등 2,000명 -	유 달 경 기 장
8.15 07:00 (목)	○ 제46주년 광복절 경축 현충탑 참배 - 시내기관 단체장, 광복회원및 유족, 시간부등 170명 -	유달산현충탑
8.31 10:30 (토)	○ 해사생도 제47기 연안실습단대 방문 환영식 - 해사생도 187명 -	해 군 제 2 부 두
9. 7 10:00 (토)	○ 3대질서확립 범시민 결의대회 - 새마을지도자, 자율봉사대, 주민등 5,000명 -	목 포 역 광 장
9.10 15:00 (화)	○ 육사생도 국토순례차 래복 - 육사생도 321명 -	여객선터미널
9.13 13:00 (금)	○ WBA페더급 세계타이틀 매치 조인식 - 양국권투위원 4명 -	파레스 레스토랑
9.14 12:10 (토)	○ 수재의연금 돕기 생방송 - 시민, 공무원등 참여 -	KBS 스포츠홀

자료 : 총무과

시정 주요현황(1991년) (속)

월 일	내 용	장 소
9. 14 14:00 (토)	○ WBA패더급 타이틀전 (박영균 대 엘로이로하스) - 시민, 학생등 1,500명 -	KBS스포츠홀
9.15 07:00 (일)	○ 올림픽 제3주년 선화봉송로 달리기 대회 - 시민, 학생등 2,000명 -	유 달 경 기 장
9. 27 15:00 (금)	○ 심야 영업자울실천 결의대회 - 업주 및 시민 1,730명 -	시 민 회 관
9.29 18:00 (일)	○ '91 국방대학원생 방문 - 국방대학원생 26명 -	산 호 장 횃 집
9. 30 10:30 (월)	○ 상동국교 개교 및 준공식 - 교육계, 상동인근주민, 주요기관 단체장 200명 -	상 동 국 교
10. 1 09:00 (화)	○ 시민의 날 경축 일본국 벳부시 축하방문단 시청방문 - 방문단, 실국장간부등 70명 -	상 황 실
10. 1 10:00 (화)	○ 제29회 시민의 날 기념식 - 시민, 기관 단체장등 20,000명 -	유 달 경 기 장
10. 1 19:00 (화)	○ 제3회 목포가요제 - 시민, 학생, 연예인 등 2,500명 -	유 달 경 기 장
10. 4 14:00 (금)	○ 공직자 부인 교육 - 공직자가족 500명 -	회 의 실
10. 5 10:00 (토)	○ 자연보호선포 제13주년 기념행사 - 기관단체 임직원, 자연보호관련단체회원등 12,000명 -	유달공원주차장
10. 8 10:00 (화)	○ 전국판소리 경연대회 - 시민, 학생, 관계관, 출연자 등 2,000명 -	KBS스포츠홀
10.31 10:30 (목)	○ 제16회 전남 학도 종합 체육대회 - 임원, 선수 2,651명 -	목 포 체 육 관
11. 4 12:00 (월)	○ 농어민 후계자 한마당 잔치 및 노인 경로 위안잔치 - 농어민후계자, 노인, 시민등 1,000명 -	KBS스포츠홀

자료: 총무과

시정 주요현황(1991년) (속)

월 일	내 용	장 소
11. 5 10 : 30 (화)	○ 제3회 전라남도 생활체육대회 개최식 - 임원선수 및 관계관 5,000명 -	목 포 체 육 관
11.12 14 : 00 (화)	○ 목포 선사문화 학술 심포지움 - 학계, 예술문화인, 기관 단체장 유지등 300명 -	회 의 실
11.15 18 : 30 (금)	○ 한중문화 교류협회 목포지회 창립 축하대회 - 한중문화회원, 관계자, 기관단체장등 140명 -	신안비치호텔
11.18 11 : 00 (월)	○ 제3회 순직 경찰관 합동위령제 - 순직경찰관 유족, 경찰서직원등 200명 -	경 찰 서 회 의 실
11.21 10 : 30 (목)	○ 목포시 노인 위안잔치 - 노인, 관계자 등 700명 -	시 민 회 관
11.23 11 : 00 (토)	○ 300만 도민 30분 일더하기운동 실천 결의대회 - 기관·단체 임직원 및 공무원등 1,000명 -	목 포 직 업 훈 련
12. 2 13 : 00 (월)	○ 동목포 JC창립 11주년 기념및 대만교두 JC와 자매결연 조인식 - JC회원, 시내주요기관단체장등 200명 -	초 원 호 텔 2 층
12. 7 17 : 00 (토)	○ 제3회 수화 발표회 - 농아, 가족 및 시민등 470명 -	M B C 공 개 홀
12.11 14 : 00 (수)	○ 도민과 도지사와의 대화 (목포, 무안, 함평, 신안) - 시민, 각계각층등 200명 -	회 의 실
12.19 11 : 00 (목)	○ 노인 복지회관 건립 기공식 - 노인회원, 주민, 관계자등 420명 -	구 결 핵 병 · 원
12.20 15 : 00 (금)	○ 산정국교 축구부 창단 - 축구선수등 관계자 60명 -	산 정 국 교 운 동 장
12.23 10 : 00 (월)	○ 96연대 사자교회 준공식 및 헌당예배 - 군장병, 시내기관 단체장등 300명 -	지 산 군 부 대
12.31 12 : 00 (화)	○ '91 종무식 - 시산하 공직자 350명 -	회 의 실

자료 : 총무과

13.시기구변동상황 (88년이후)

공포일자	근거	구분	기구명	변동내용
88. 2.22	규칙 제773호	신설	가정복지과	1과 2계 신설 - 가정복지과 { 가정복지계 부녀복지계
89. 1.13	규칙 제814호	신설	시립도서관	1관 3계신설 - 시립도서관 { 관리계 사서계 열람계
89. 4. 7	규칙 제824호	폐지	위 민 실	폐지 : 목포시 직제규칙 제5조 3항 16호 (삭제)
89. 4. 7	규칙 제825호	변경	새 마을 과	새마을과 "국토미화계"를 "건전생활계"로 개편
89. 4. 7	규칙 제825호	신설	세 무 과	신설 - 재산세계
89. 4.25	규칙 제829호	신설	건 설 과	신설 - 도로보수계
89. 8. 5	규칙 제839호	변경	사 회 과	사회과 "의료보호계"를 "의료보장계"로 개편
89. 9. 7	규칙 제845호	신설	환경보건과	1과를 2과로 분류 - 위 생 과 { 위생계 보건계 - 환경보호과 { 환경지도계 환경관리계
89. 9. 7	규칙 제845호	변경	운 수 과	"운수과"를 "교통행정과"로 "운수계"를 "교통행정계"로 개편
89.11.16	규칙 제853호	신설	목포시공영 개발사업소	1사업소 4계 신설 - 목포시공영개발사업소 { 관리계 용지계 공사1계 공사2계
90. 2.10	규칙 제858호	신설	도 시 과	신설 - 토지관리계
90. 8.24	규칙 제887호	신설	시립도서관	신설 - 대출계
90. 8.24	규칙 제888호	변경	새 마을 과	새마을과 "건전생활계"를 "체육청소년계"로 개편

공포일자	근 거	구분	기 구 명	변 동 내 용
90. 9. 5	규칙 제890호	신설	근로청소년 복지회관	1사업소 3계 신설 - 근로청소년 복지회관 <ul style="list-style-type: none"> 서무계 교육계 상담실
90.11. 3	규칙 제897호	신설	총 무 과	신설 - 통신전산계
90.12.20	규칙 제911호	신설	수 산 과	신설 - 어업지도계
90.12.20	규칙 제911호	신설	사 회 산 업 국	신설 - 1국을 2국으로 분류 <ul style="list-style-type: none"> - 보건사회국 <ul style="list-style-type: none"> 사 회 과 환경보호과 위 생 과 청 소 과 가정복지과 - 지역경제국 <ul style="list-style-type: none"> 지역경제과 산 업 과 교통행정과 수 산 과
91. 4. 13	규칙 제930호	신설	의 회 사 무 국	신설1국2전문위원 1계(의사계)
91. 5. 9	규칙 제934호	신설	상수도사업소	신설-시험계
91. 5. 30	규칙 제937호	신설	공 영 개 발 사 업 소	2과 1계 신설 <ul style="list-style-type: none"> - 2과 <ul style="list-style-type: none"> 관 리 과 개 발 과 - 1계 - 주택사업계
91. 6. 28	규칙 제943호	신설	기획담당관실	신설-법무계
91. 7. 10	규칙 제947호	신설	교 통 행 정 과	신설-교통지도계
91. 8. 23	규칙 제958호	신설	회 계 과	신설-영선계

자료 : 총무과

14. 도량형 환산표

	센티미터	미터	킬로미터	인치	피트	야아드	마일	尺	間	町
길	1	0.01	0.00001	0.3937	0.03281	0.01094	0.000006	0.033	0.0055	0.000092
	100	1	0.001	39.37	3.2803	1.0936	0.00062	3.3	0.55	0.009166
	100000	1000	1	39370.7	3280.8	1093.6	0.62137	3300	550	9.1666
이	2.54	0.0254	0.000025	1	0.08333	0.02777	0.000015	0.08382	0.01397	0.000232
	30.48	0.3048	0.000304	12	1	0.3333	0.000189	1.0058	0.16763	0.002793
	91.44	0.9144	0.000914	36	3	1	0.000568	3.0175	0.50292	0.008381
長	160930	1609.3	1.6093	63.360	5280	1760	1	5310.8	885.12	14.752
	30.303	0.0303	0.000303	11.93	0.99419	0.33139	0.000188	1	0.16666	0.002777
	181.818	1.81838	1.001818	71.582	5.96514	1.93838	0.001129	6	1	0.01666
	10909.08	109.091	0.10909	4294.94	357.912	119.304	0.06779	360	60	1

	평방미터	아아르	평방킬로미터	평방피이드	평방야아드	平方尺	坪	段(反)步
넓이	1	0.01	0.000001	10.764	1.1958	10.89	0.3025	0.001008
	100	1	0.0001	1076.4	119.58	1089	30.25	0.10083
	1000000	10000	1	10764000	1195800	10890000	302500	1008.3
面積	0.092903	0.000929		1	0.1111	1.0117	0.0281	0.000093
	0.83613	0.008261		9	1	9.1055	0.25293	0.000843
	0.091827	0.000918	0.000003	0.98841	0.10982	1	0.02778	0.000092
	3.3058	0.33058		35.583	3.9537	36	1	0.003333
	991.74	9.9174	0.00992	10674.9	1186.1	10800	300	1

	밀리미터	리터	킬로리터	입방인치	입방피이드	입방야아드	합	升	斗	石
부피	1	0.001	0.000001	0.061024	0.000035	0.000001	0.00543	0.000554	0.000055	0.000005
	1,000	1	0.001	61.024	0.035315	0.001308	5.5435	0.55435	0.055435	0.005543
	1000000	1000	1	61024	35.315	0.30796	5543.5	554.35	55.435	5.5435
과	16.387	0.01638	0.000016	1	0.000578	0.000021	0.0908	0.00908	0.000908	0.0000908
	28316.8	28.317	0.02831	1728	1	0.03704	156.98	15.968	1.5698	0.15698
	764529.8	764.53	0.76453	46656	27	1	4238.09	423.809	42.3809	4.23809
體積	180.39	0.18039	0.00018	11.08	0.00637	0.000235	1	0.1	0.01	0.001
	1803.9	1.8039	0.0018	110.08	0.0637	0.002359	10	1	0.1	0.01
	18039	18.039	0.01803	1100.08	0.637037	0.023594	100	10	1	0.1
	180.390	180.39	0.18039	11008	6.37037	0.23595	1000	100	10	1

	그램	킬로그램	톤	온수	파운드	勿	斤	貫
무게	1	0.01	0.000001	0.02627	0.0022	0.26666	0.00166	0.000260
	1000	1	0.001	35.273	2.20459	266.666	1.66666	0.26666
	1000000	1000	1	35273	2204.59	266666.6	1666.66	266.666
重量	28.3495	0.02835	0.000028	1	0.0625	7.56	0.04725	0.00756
	453.592	0.45359	0.000454	16	1	120.96	0.756	0.12096
	3.75	0.00375	0.000004	0.1323	0.00627	1	0.00625	0.001
	600	0.6	0.0006	21.1647	1.32279	160	1	0.16
	37.50	3.75	0.00375	132.28	8.2672	1000	6.25	1

자료 : 기획담당관실

15. 곡물환산표

穀 種	石 當 키로數	톤 當 石 數	容 量 依 換 算 率	重 量 依 換 算 率	가 마 當 重 量	石 當 重 量	石 當 가 마 數	톤 當 가 마 數	精 穀 石 當 粗 穀 數
	kg	石	%	%	斤	斤	가 마	가 마	가 마
정 조	100	10.0	50	72	90	166.66	1.85	18.51	3.70
현 미	155	6.5	-	-	100	258.33	2.58	16.66	2.58
백 미	144	6.9	-	-	100	240	2.40	16.66	2.40
대 맥	99	10.1	48	67	83.3	165	1.98	20.00	4.60
과 맥	138	7.2	77	72	100	230	2.30	16.66	2.80
소 맥	138	7.2	100	72	100	230	2.30	16.66	-
대·과맥(정)	138	7.2	-	-	100	230	2.30	16.66	-
맥 주	117	8.5	68	80	90	195	2.16	18.51	3.20
호 맥	124	8.1	100	81	90	206.66	2.29	18.51	-
소 맥(정)	147	6.8	-	-	100	245	2.45	16.66	-
소 맥 분	100	10.0	-	-	-	166.66	4.54	45.45	4.55
호 맥 분	100	10.0	-	-	-	-	-	-	-
연 맥(조)	78	12.8	30	53	75	130	1.73	22.22	5.78
연 맥(정)	138	7.2	-	-	100	230	2.30	16.66	-
압 맥	126	7.9	-	-	70	210	3.00	23.80	-
교 맥(정)	120	8.3	-	-	100	200	2.00	16.66	-
교 맥(조)	96	10.4	70	65	75	160	2.13	23.22	3.04
조 (조)	114	8.8	75	69	75	190	2.53	22.22	4.60
조 (정)	142	7.0	-	-	90	236.66	2.63	18.51	-

자료 : 기획담당관실

木浦의 名所

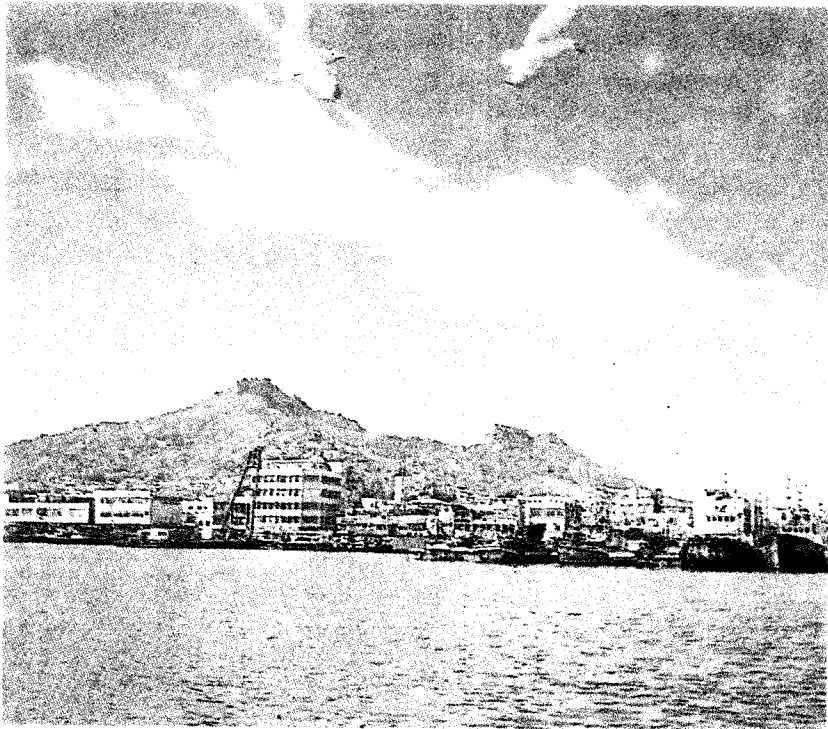



새로 端裝한 儒達山公園

해발 228 m, 木浦市街地の 西南쪽에 병풍을 둘러놓은듯 펼쳐지는 奇岩絶壁으로 이루어진 儒達山은 造物主가 그린 한폭의 山水畵이다. 옛 鎭達山을 朝鮮末期에 儒達山이라 改稱하였다. 高麗忠正王 3年 西紀 1,351년에 松嶽烽獲所 5炬準의 하나로 烽燧台가 設置되었고 1914年 現 李忠武公 銅像맞은 便 午砲台에서 千砲 소리로 正午를 알려주기도 했다.

壬辰亂時는 李舜臣 將軍이 속칭 天氣山에 우뚝 솟은 바위에 바람을 둘러쌓아 軍糧米가 露積되어 있는 것처럼 偽裝하였다는 露積峰과 倭政때는 民族의 哀恨을 木浦의 눈물歌辭에 담어 李蘭影으로 하여금 世界에 퍼지게 한 民族의 魂이 담겨 있는 이산의 林相이 荒廢되고 6. 25를 前後해 不良建물이 亂立되는 등 그 모습을 점차 잃어가고 있어 이를 復元하고 새롭게 卍裝하기 爲하여 總 5,778 百萬元이

投入되는 儒達山 公園化 基本 5個年 計劃을 樹立하는 한편 82年 1月 推進委員會를 構成하고 勞力奉仕와 獻樹 그리고 誠金 5億 3千萬원을 包含하여 總 1,710百萬元을 投入하여 循環道路와 登山路 開設 및 彫刻公園, 達成公園, 體育公園, 儒達公園 造成工事を 82. 11. 10 完工하였다.

山中腹을 循環하는 道路를 開設하므로써 國內外 觀光客이 儒達山을 觀光하면서 市街地와 東洋最大의 榮山湖, 高下島, 갓바위는 勿論 多島海를 한눈에 바라볼 수 있으며 不良建物を 撤去移住시킨 자리에 잔디와 은행나무, 벗나무등 3萬 9千本の 觀賞樹로 수놓았으며 우리나라 처음인 公設彫刻公園에는 100餘點의 水準級 彫刻을 展示하였다.

儒達山 各 골짜기의 盆地를 儒達公園, 達成公園으로 꾸미고 休憩空間을 利用 市民의 健康增進과 觀光客의 旅勞를 풀기위한 20余種의 運動具를 設備한 體育公園이 施設되었으며 그밖에도 儒達山 登口를 올라서면서 바라볼 수 있는 李舜臣 將軍의 銅像, 어린이 憲章塔, 木浦의 눈물비, 待鶴樓, 達成閣, 忠魂塔, 儒仙閣, 觀雲閣 등이 儒達山 奇岩絶壁과 造化를 이루고 있는 儒達公園을 造成하였다.

한편 儒達公園을 따라 一等바위에 오르내리는 登山路 周邊에는 彫刻公園, 體育公園, 達成公園이 자리잡고 있어 綜合的으로 公園화된 儒達山이 木浦를 찾아 발길이 이어지는 國內外 觀光客을 반겨준다.

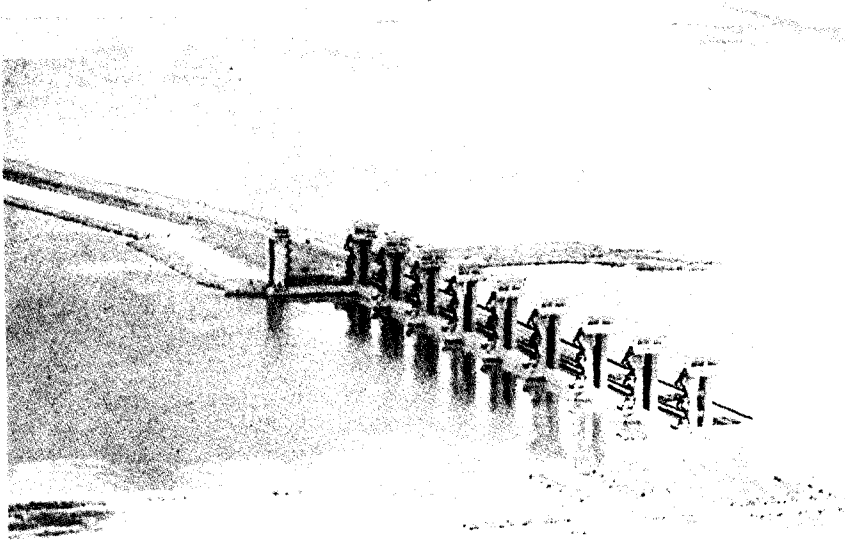

榮山湖와 河口둑

78년에 着工하여 81. 12. 8 歴史的인 竣工을 본 榮山湖는 國內技術陳의 特殊工法에 의해 施工된 東洋最大의 湖水로서 1,452億원이 投入되었으며 이 工事로 木浦와 羅拂島 그리고 靈岩을 잇는 4,350m의 防潮堤가 榮山江을 가로막았다.

이 防潮堤에는 30t급의 船舶이 榮山湖와 榮山江을 드나들 수 있도록 우리나라 간척사상 처음으로 通船門을 設置하였으며 電子裝置가 된 육중한 8個의 排水閘門의 門 한쪽의 무게는 지금까지 東洋에서 가장 무거운 것으로 알려진 日本의 340t보다 140t이 더 무거운 480t이 되며 이 閘門은 해마다 地域住民들을 괴롭혀온 가뭄과 江물의 범람으로 因한 洪水의 恐怖로부터 解放시키는 役割을 하게 된다.

또한 이 防潮堤에는 폭 20m의 4車線 道路를 開設, 靈岩을 비롯한 7個郡과 木浦間의 海上通運을 陸運으로 바꾸어 놓았을 뿐만이 아니라 光木間 高速化 道路와 南海高速道路를 連結하여 木浦를 全國日日 生活圈으로 들어가게 했다.

榮山湖의 竣工으로 全天候 科學營農이 可能한 20,700ha의 새로운 農土를 마련하였으며 이를 위해 16個의 揚水場과 164km의 用水路를 開發하고 羅拂島에 海上公園을 建設하게 된다.

榮山湖는 儒達山 公園과 함께 木浦를 國際 觀光地로 바꾸어 놓았으며 榮山湖, 갓마위 海上公園, 濟州島, 紅島를 잇는 海上觀光과 儒達山, 靈岩月出山, 海南大興寺를 잇는 陸上觀光의 센타역할을 하고 있고 河口둑 주변에 觀光호텔, 낚시터, 방갈로가 세워지고 湖水에 쾌속정과 요트를 띄우게 되며 호반의 정취를 마음껏 즐길수 있게 될것이다.

榮山湖는 그야말로 人間에게 무한한 가능성을 안겨다준 大役事이었다.

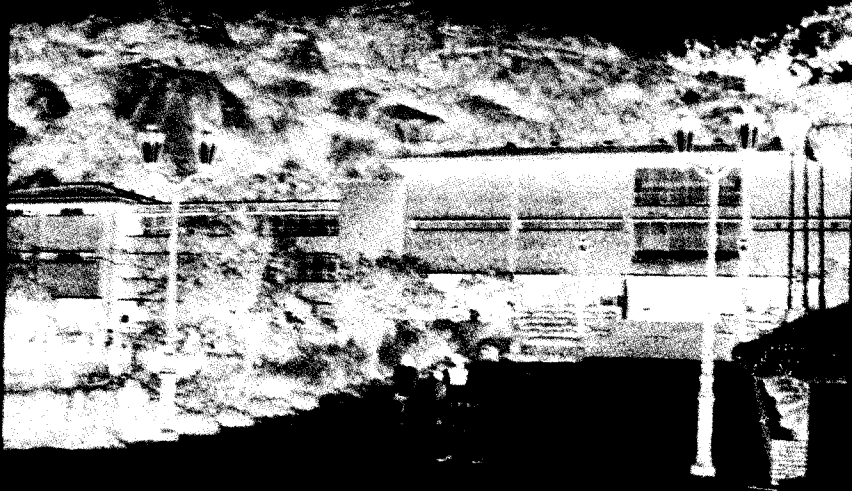

郷土文化館과 海上公園

삿갓을 쓴 道僧이 榮山江에 발을 드리우고 있는 듯한 “갓바위”이름을 딴 自然景觀이 秀麗한 天惠의 觀光地로써 新安도독島 海底에서 引揚한 宋元代의 遺物인 國寶級 文化財의 價値를 研究하기 爲한 文化財 研究所를 建立한데 이어 82. 2. 28 木浦海上公園 綜合開發 年次別 計劃을 確定하고 82년에 387百萬원을 投入하여 郷土文化館 建立과 갓바위 海邊路를 建設하였다.

郷土文化館에는 南道傳統 藝術文化를 繼承發展시켜온 南宗畫의 發祥地인 雲林山房의 後裔 南農 許楨 畫伯의 所藏品인 書畫와 壽石이 郷土文化財로써 保存되고 民俗資料 陶磁器등 工藝品이 展示되며 郷土文化館으로 進入하는 1,220m의 觀光道路를 海邊路라 命名하여 開設하였다.

繼續事業으로 87년까지는 總 154億원을 投入하여 教養施設로써 海洋博物館 民俗의 場, 花木園이 施設되며 休養施設로써 돌고래쇼場, 테니스場, 스케이트 보드場, 요트클럽이 施設되고 駐車場 및 展望臺 等 便益施設과 어린이 놀이터 時計塔등이 施設되어 山과 바다와 人工이 調和를 이루는 海上公園이 造成될 것이다.

이 海上公園이 完成되면 國內唯一의 彫刻公園, 體育公園, 儒達公園등으로 새로 円裝한 儒達山公園과 東洋最大의 規模인 榮山湖와 더불어 木浦圈 綜合觀光의 中核을 이루게 될것이며 海上觀光과 月出山, 大興寺等 陸上觀光의 據點役割도 하게 될 것이다.

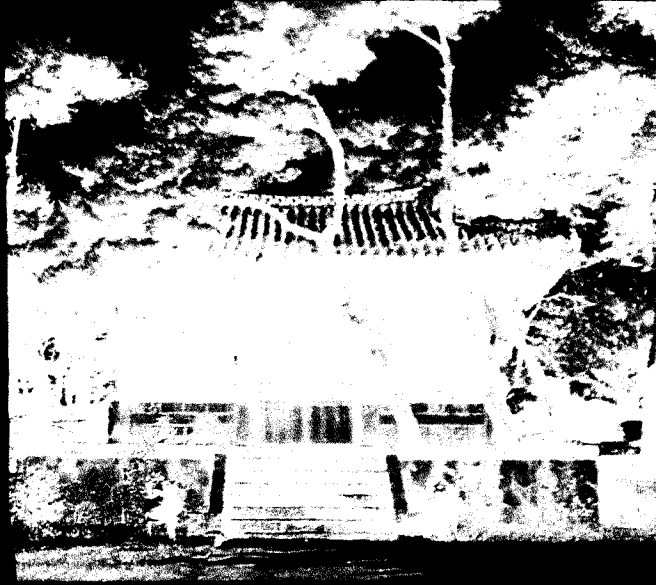

忠武公 遺墟記事碑

木浦市 西南方 13個 島嶼中 가장 가까운 거리에서 木浦港의 防波堤 役割도 하고 있는 有人島인 高下島에 壬辰亂때 忠武公 李舜臣 將軍이 치른 鳴梁海戰을 치른後 1957(丁酉)年에 이곳에 高下鎭을 築造하여 지금도 성터의 흔적이 남아있고 船着場에서 50m 떨어진 地點에 1724年에 세운 忠武公 遺墟記事碑가 있는데 이 碑는 忠武公이 돌아가신後 127年만이 景宗7年 統制史 吳重周가 計劃해서 돌만 겨우 다듬고 갈려간 뒤에 公의 5代孫 李鳳祥이라는 분이 역사를 마쳤다.

승 인	전라남도지사	李 孝 桂
최총결재	목포시장	李 萬 儀
확 인	목포시부시장	徐 在 寬
심 사	기 획 실 장	崔 五 柱
심 사	기 획 담 당 관	李 生 淵
검 산	통 계 계 장	鄭 貴 植
검 산	통 계 담 당	千 世 哲

발간통제심의필

승인 제 92-78 호

1992. 11. 20.

목 포 시
조 정 위 원 회

1992년 12월 일 인쇄

1992년 12월 일 발행

제 32 회

목포통계연보

< 비 매 품 >

발행인 : 목포시장

편집인 : 목포시 기획담당관실

인쇄처 : 제일문화사

광주직할시 동구 남동 166-2

☎ 222-5156·8277 FAX 222-8558