

정 오 표

페이지	줄	항 목	내 용
139	15	21.우편물취급상황(속)	해양대 - 기자삽입
152		13.식품접객업소 현황 (유흥음식점)	무도유흥음식점 - 기자삽입
313	2 9	7. 곡물환산표	대.과맥(정) - 삭제 대.과맥(정)-기자삽입

제 33 회

목포통계연보

STATISTICAL YEAR BOOK
OF MOKPO

1993



목 포 시

MOKPO

CITY

국 민 교 육 헌 장

우리는 민족 중흥의 역사적 사명을 띠고 이 땅에 태어났다. 조상의 빛난 얼을 오늘에 되살려, 안으로 자주 독립의 자세를 확립하고, 밖으로 인류 공영에 이바지할 때다. 이에, 우리의 나아갈 바를 밝히 교육의 지표로 삼는다.

성실한 마음과 튼튼한 몸으로, 학문과 기술을 배우고 익히며, 타고난 저마다의 소질을 계발하고, 우리의 처지를 약진의 발판으로 삼아, 창조의 힘과 개혁의 정신을 기른다. 공익과 질서를 앞세우며 능력과 실질을 숭상하고, 경애와 신의에 뿌리박은 상부상조의 전통을 이어받아, 명랑하고 따뜻한 협동 정신을 북돋운다. 우리의 창의와 협력을 바탕으로 나라가 발전하며, 나라의 융성이 나의 발전의 근본임을 깨달아, 자유와 권리에 따르는 책임과 의무를 다하며, 스스로 국가 건설에 참여하고 봉사하는 국민 정신을 드높인다.

반공 민주 정신에 투철한 애국 애족이 우리의 삶의 길이며, 자유세계의 이상을 실현하는 기반이다. 길이 후손에 물려줄 영광된 통일조국의 앞날을 내다보며 신념과 긍지를 지닌 근면한 국민으로서, 민족의 슬기를 모아 즐기찬 노력으로 새 역사를 창조하자.

木浦市民憲章

〈 前 文 〉

위로는 湖南沃土 아래로는 多島海를 주름잡고 있는 우리 木浦는 海産物과 農産物의 集産地요 南道 情緒의 發祥地이기도 합니다.

멀리 外國으로 오고가는 大型船舶들의 入出港은 港口都市로서의 豐盛한 面貌를 가다듬고 있습니다.

한편 榮山江 下流의 開發과 더불어 앞날을 期約할 수 있는 繁榮과 榮光의 터전에 자리잡고 있습니다.

이제 우리 木浦市民은 모름지기 그 몸가짐에 다음과 같은 矜持를 살려 더욱더 살기좋은 고장을 이룩하기 위하여 몸과 마음을 바칩시다.

〈 本 文 〉

1. 바른말을 씁시다.
2. 鄉土를 사랑합시다.
3. 거리를 깨끗이 합시다.
4. 찾아오는 손님에게 親切합시다.
5. 이웃을 사랑하고 建設을 위해 서로 協力합시다.

市 旗

Mokpo CITIZEN'S Banne

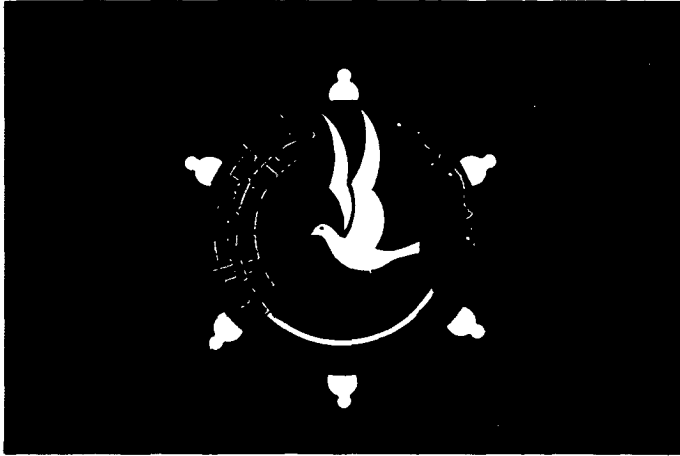

市 旗 解 說

Explanation on Mokpo Citizens's Banner



· 시기의 푸른색 바탕 바다

· Under the blue color Sea of citizen's Banne



· 여섯개의 돌출모양 “木”자 및 多島海의 섬들

· The shape of six ... A character of “MOK” and islands of Da Do Sea



· 왼편쇠줄 海 運

· Left side's chains ... Marine transportation



· 오른편 고기 水産物

· Right side's fishes Marine products



· 아래 “齒”자형 工 業

· Under the toothed Industry shape



· 파 도 파도따라 모여드는 풍요한 농수산물 집산지

· The wave shape ... The wave screech the rich agricultural products of the collecting center



· 갈매기 순결한 발전을 의미하며 목포를 상징하는 표상

· A sea gull Meaning of platonic development and symbol of Mokpo

木浦의 象徴

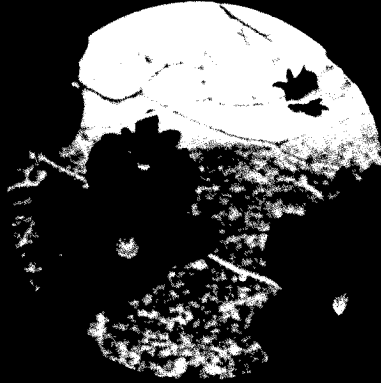

市花 - 白木蓮

木蓮科의 喬木으로 그 品格이 고매하고 우아하며 같은 “木”字 들림의 相通性을 갖는다. 초봄 일찍이 흰 봉우리의 꽃을 앞먼저 피어 올려서 그의 純潔을 자랑하여 文化藝術의 깊은 뜻과 純眞한 木浦人을 象徴한다.



市木 - 枇 杷

- 장미과의 常綠樹로 木浦地域에서 唯一하게 栽培
- 꽃 : 추운 겨울에 苦痛을 이겨내고 꽃망울을 터뜨리는 特異한 生理는 忍耐와 끈기가 있는 木浦人의 氣質이며
- 열매 : 富貴와 不變을 象徴
- 잎줄기 : 優雅한 品位 象徴



市鳥 - 鶴

- 三鶴島傳說과 關聯
- 長壽·福祿의 吉鳥
- 孤高한 神祕의 姿態같은 品位와 멋과 浪漫의 藝鄉人 氣質 간직

목포시민의 노래

작사 : 권일 송

작곡 : 음 협

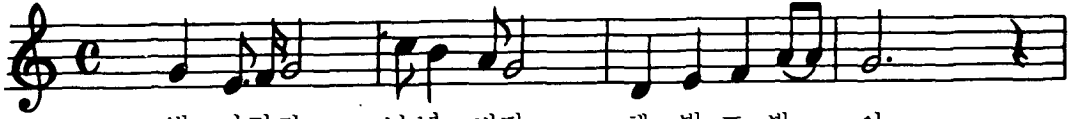

빛 나거라 남녘 바다 햇 빛도 밝 - 아
용 머-리 푸른 물결 전 설 의 삼 - 학

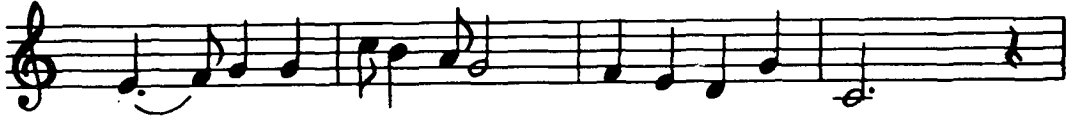

유 - 달 에 기슭 치는 파 도 드 높 이
노 - 적 봉 타는 정기 한 팔 에 안 고



가 슝마다 여울 지는 사 랑 과 꿈 을
우 령차게 나래 치는 이 상 도 높 다



가 - 꾸 며 꽃피 우리 자 랑 의 누 리

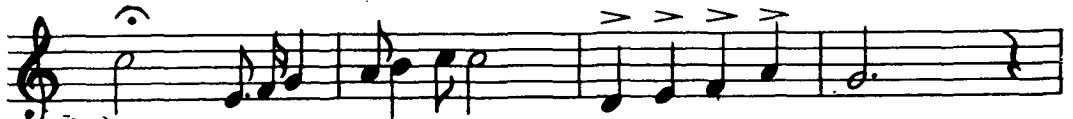

후렴
아 멧뿌리 그 큰 기상 다 지 는 한 맘



우 - 리 는 목포시 민 미 더 - 운 형 제

목포의 찬가

작사 : 박 화 성

작곡 : 손 목 인

노래 : 조 영 남



1. 목화 꽃 - 송이 송이 들녘 에 피 고 -

2. 삼학 도 - 사라 저 도 전설 은 남 고 -



푸른 물 결 다 도 해 을 감 들 아 드 네

충무 공 가 션 어 도 노 적 봉 그 대 로 네



육 지 도 열 리 고 - 바다 도 열 려 서 -

민 족 혼 깃 게 서 름 - 유 달 은 날 로 푸 르 러 -



세 계 의 사 연 들 이 오 고 - 가 는 곳 -

그 정 신 이 어 가 는 아 들 딸 을 가 꾸 는 -



내 고 향 - 목 포 는 문 화 의 고 장 -

내 고 향 - 목 포 는 역 사 의 고 장 -



알 차 게 뻗 어 나 갈 - 미 래 를 향 해 -

홍 겹 게 견 우 어 갈 - 결 실 을 향 해 -



나 가 자 더 나 가 자 힘 차 - 게

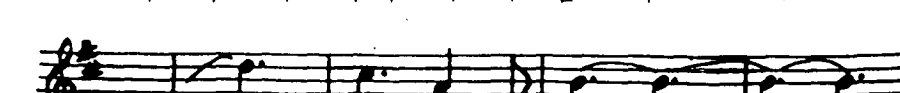

더 - 힘 차 - 게 - - -

市政方針

— 멋있는 市民 자랑스런 木浦 —

1. 眞 實 된 奉 仕
2. 市 民 幸 福 追 求
3. 밝 은 文 化 創 造
4. 큰 木 浦 建 設

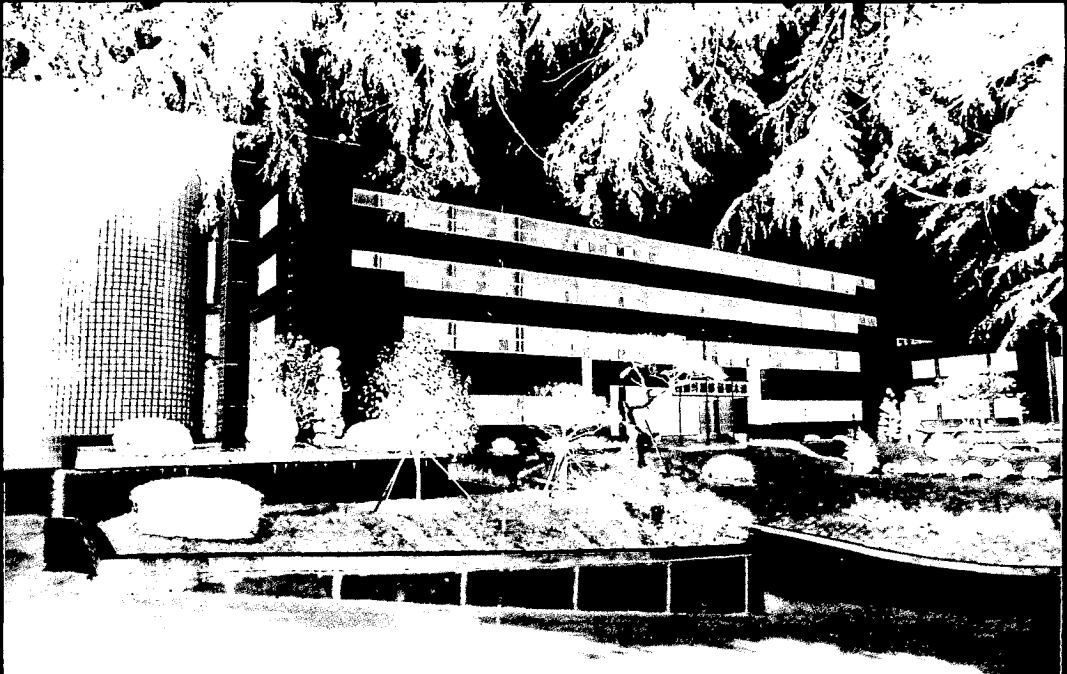

목포시청사 전경

發 刊 辭

開港 100周年을 눈앞에 두고있는 우리 木浦는 2000年代에 黃海 經濟圈을 主導할 西海岸의 前進基地로 跳躍하기 위한 土臺를 着實히 構築해 가고 있습니다. 우리고장은 21世紀에 접어들게 되면 大陸進出의 橋頭堡로서, 西南圈의 新産業地帶로서, 그리고 海洋 觀光의 據點으로서 그 位相을 높혀 나가게 될 것입니다.

자랑스러운 大木浦 建設을 위해 온市民이 함께 힘을 모아 跳躍의 기틀을 다졌던 지난 한해동안의 變化한 모습을 再照明해보고 새로운 創造의 契機로 삼고자 本市의 92年度 統計를 묶어보았습니다.

이 冊子가 우리 木浦市의 어제와 오늘을 比較하고 來日을 眺望하는 資料로서 各種 施策 樹立과 學術研究등에 有益하게 活用되기를 期待합니다.

이 年報 內容 가운데 未洽한 分野에 대하여는 앞으로 繼續 補完 發展시켜 나가겠습니다.

이 年報를 發刊하는데 貴重한 資料를 提供하여 주시고 積極 協調하여 주신 關係機關 여러분께 깊은 感謝를 드립니다.

1993年 11月 日

木 浦 市 長 丁 榮 植

일 러 두 기

1. 본 연보 편집은 청내 각실과 사업소 및 시내 주요 기관에서 작성한 자료를 수집하여 편집한 것임.
2. 본 연보는 1992년 12월 31일 현재를 기준으로 하였으나 기준일을 달리하는 통계표는 별도 표시하였음.
(단, 각급학교의 통계 자료는 1993년 4월 1일 현재임)
3. 통계표의 계수중 단위 미만의 수는 사사오입을 원칙으로 한것이므로 내용의 합계가 총수와 일치하지 않은 경우가 있을 것임.
4. 본 연보의 통계표중 그 내용이 전년도에 게재한 것과 맞지 않은 것은 본 연보에서 바르게 정정한 것임.
5. 본 연보는 1987년부터 1992년분을 게재하였음.
6. 본연보에 수록된 자료중 상세한 내역이 필요하거나 오식된 점이 있으면 주기한 자료출처 또는 당시 기획담당관실에 문의하시기 바랍니다.
7. 본 연보에 사용된 통계표의 부호는 다음과 같다.

없 음	—	미 상	-----
잠정치	P	단위미만	0

도 표 차 례

1. 행 정 구 역
 2. 토 지
 3. 기 상 개 황
 4. 세 대 및 인 구
 5. 재 정
 6. 지 방 세 과 징 상 황
 7. 의 료 현 황
 8. 임 야 현 황
 9. 도 로 현 황
 10. 자 동 차 현 황
 11. 지 방 공 무 원 현 황
 12. 장 애 인 등 록 현 황
 13. 통 계 지 표
-
-

2. 토 지

○ 지목별 면적

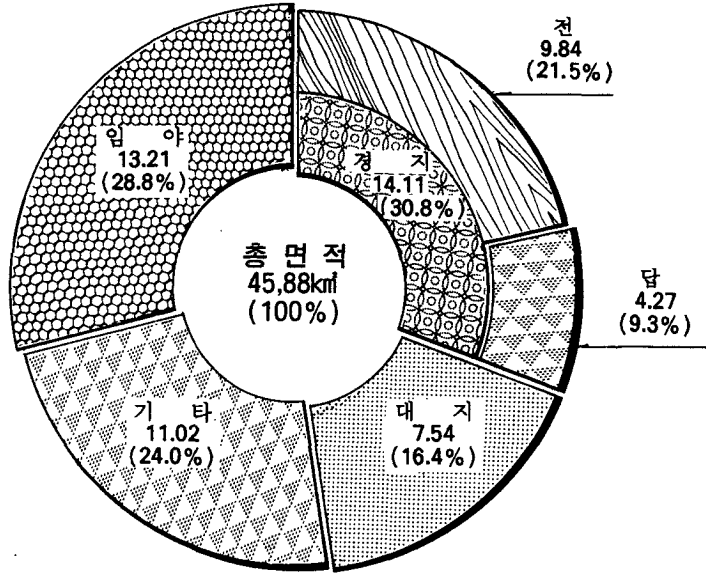

○ 동별 토지면적 현황

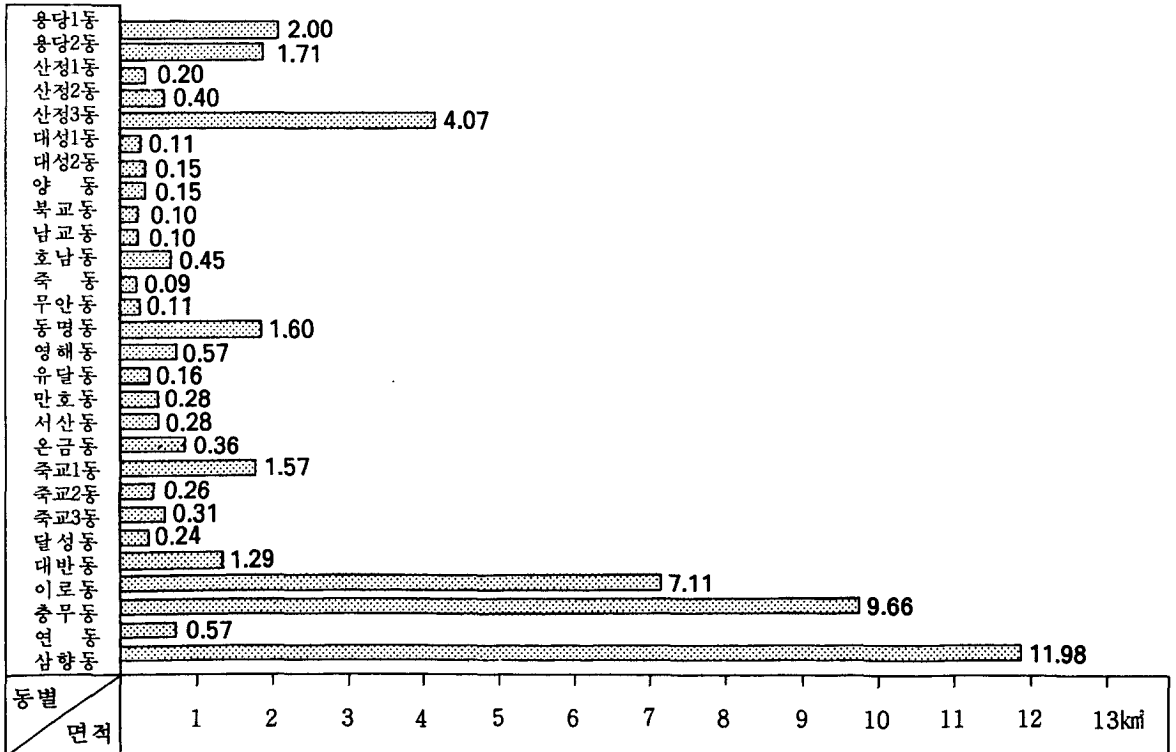

○ 기 온

3. 기 상 개 황

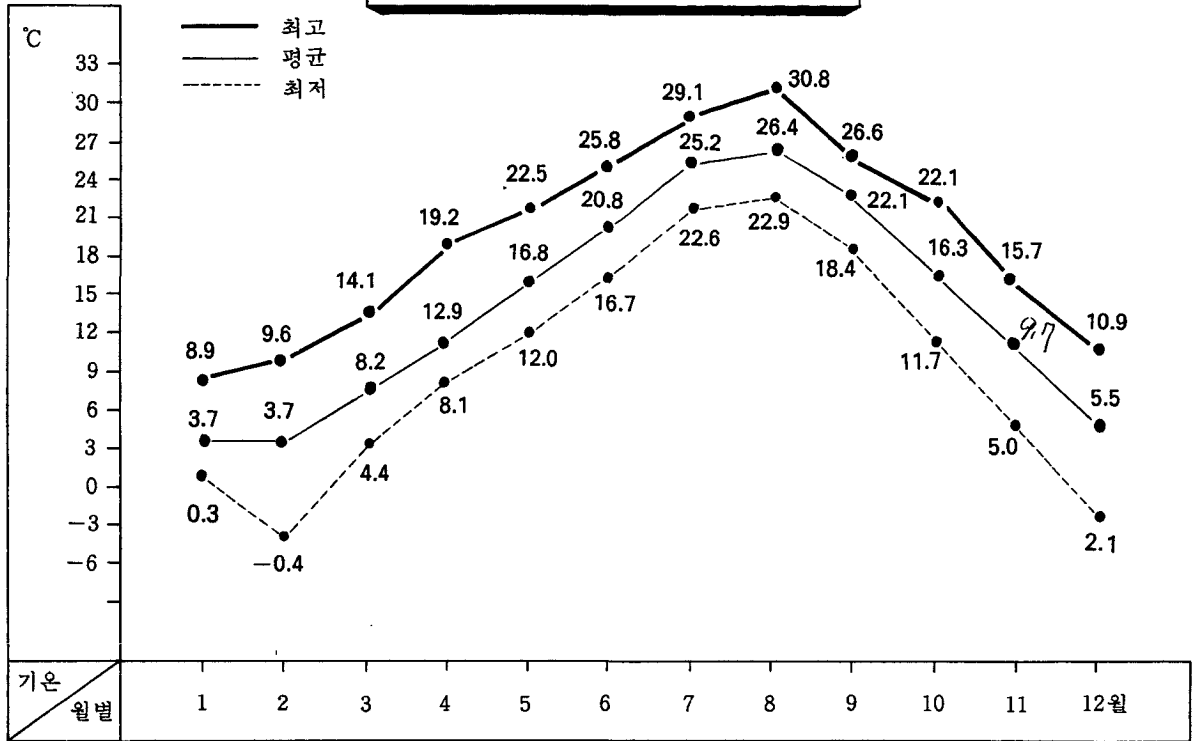

○ 강 수 량

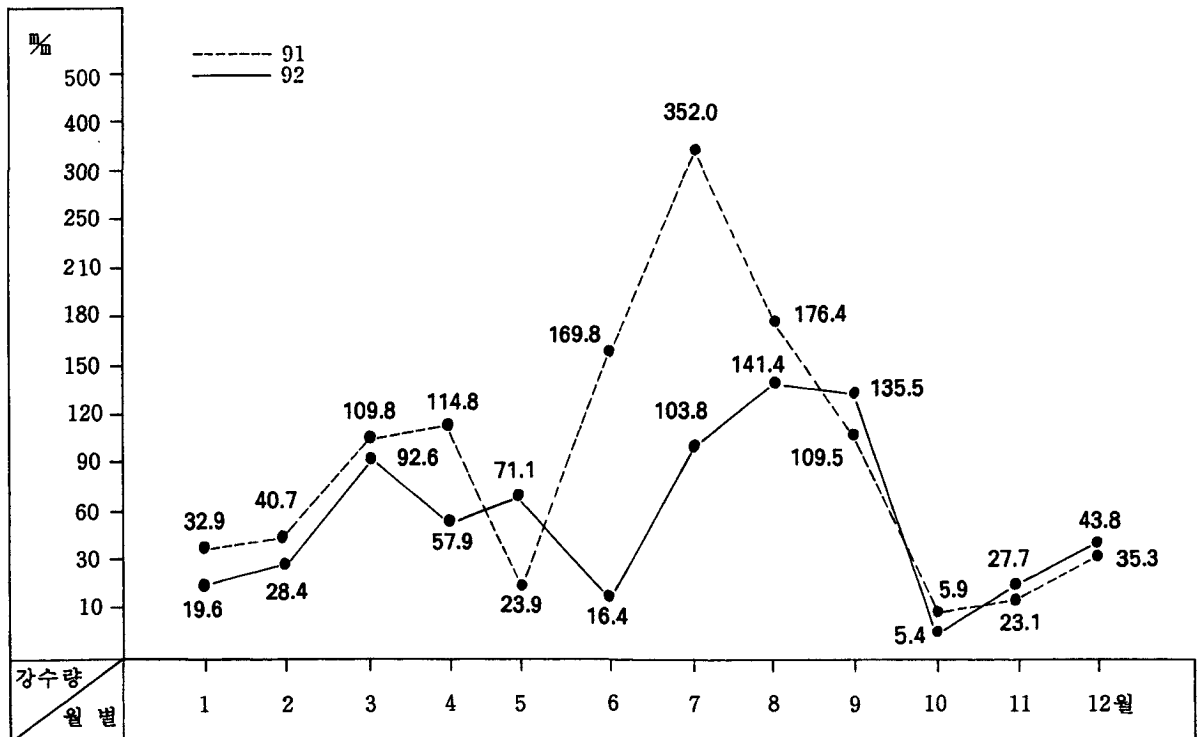

4. 세 대 및 인구

○ 전 남 대 비

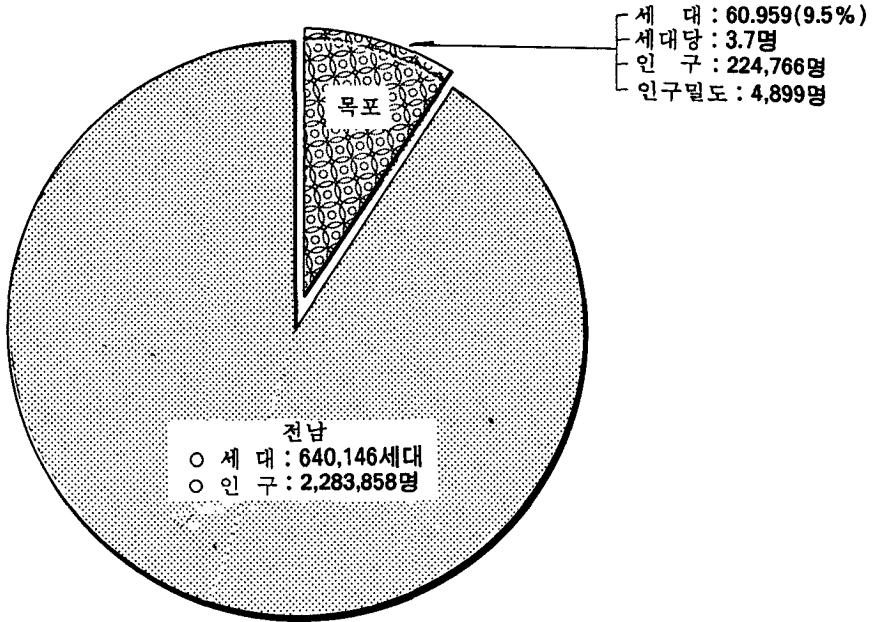

○ 동 별 대 비

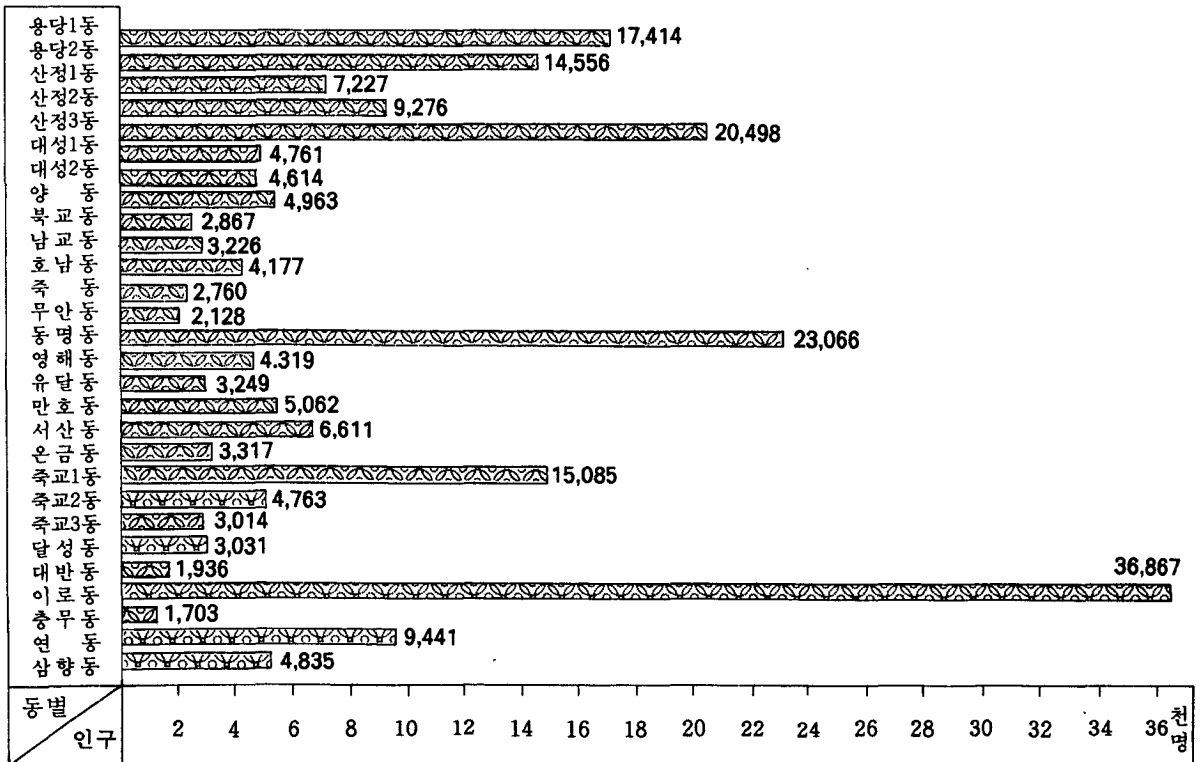

세대 및 인구 (1)

○ 성 별 인 구

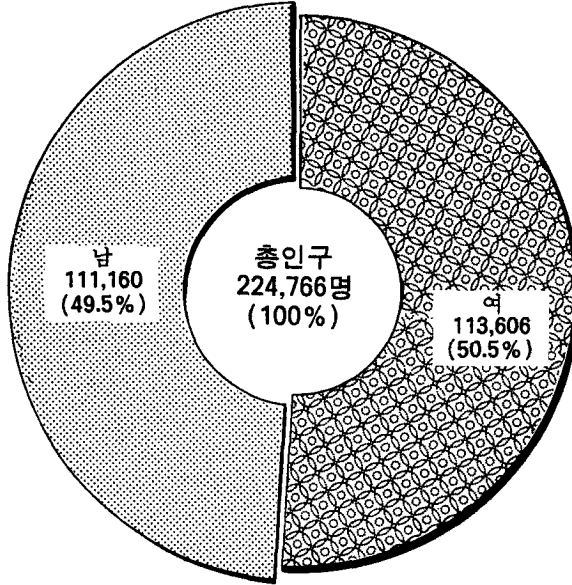

○ 세 대 및 인구증가 추세

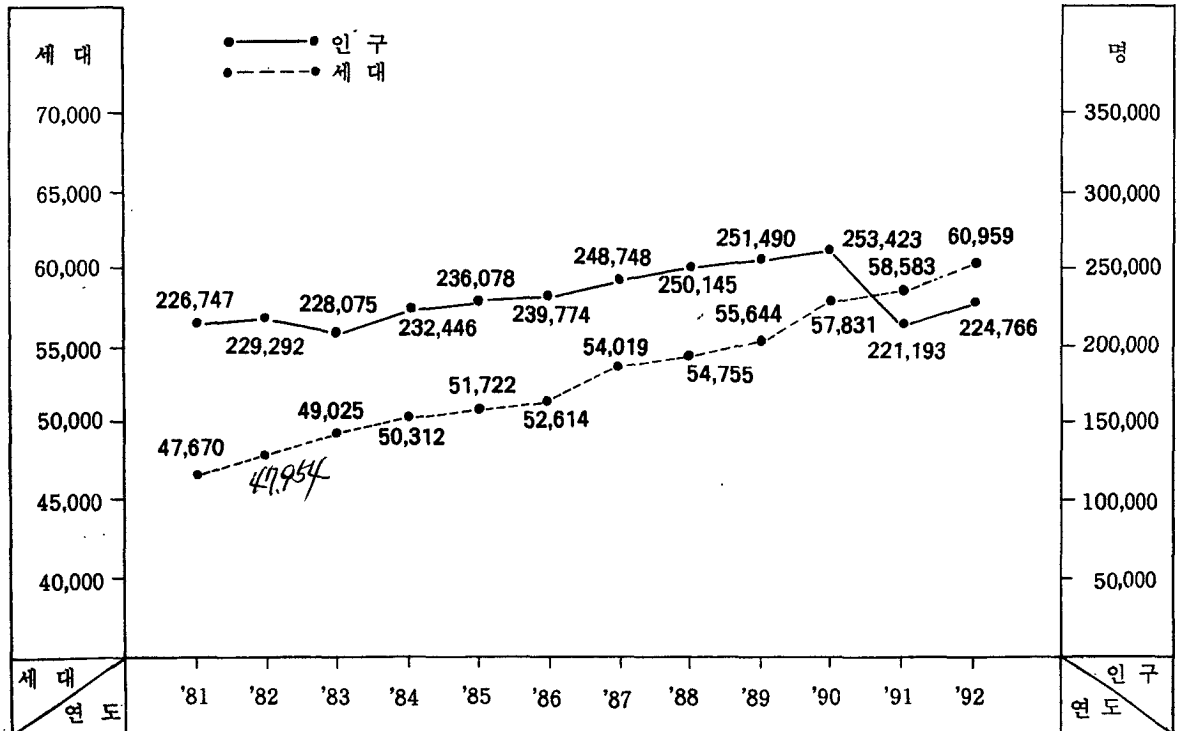

주) 1990년까지는 상주인구조사 자료 1991~92년은 12. 31 현재 주민등록 인구 자료

5. 재 정

○ 일반회계 결산

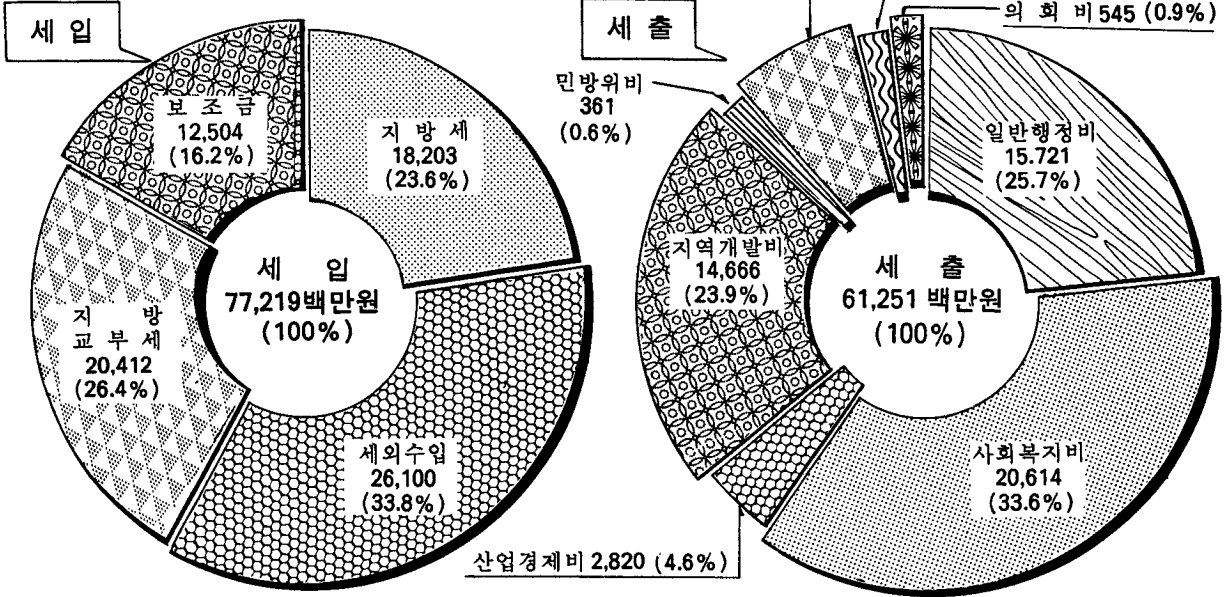

○ 특별회계 결산 [세입 : 81,293 백만원
 세출 : 66,176 백만원

○ 연도별 추이

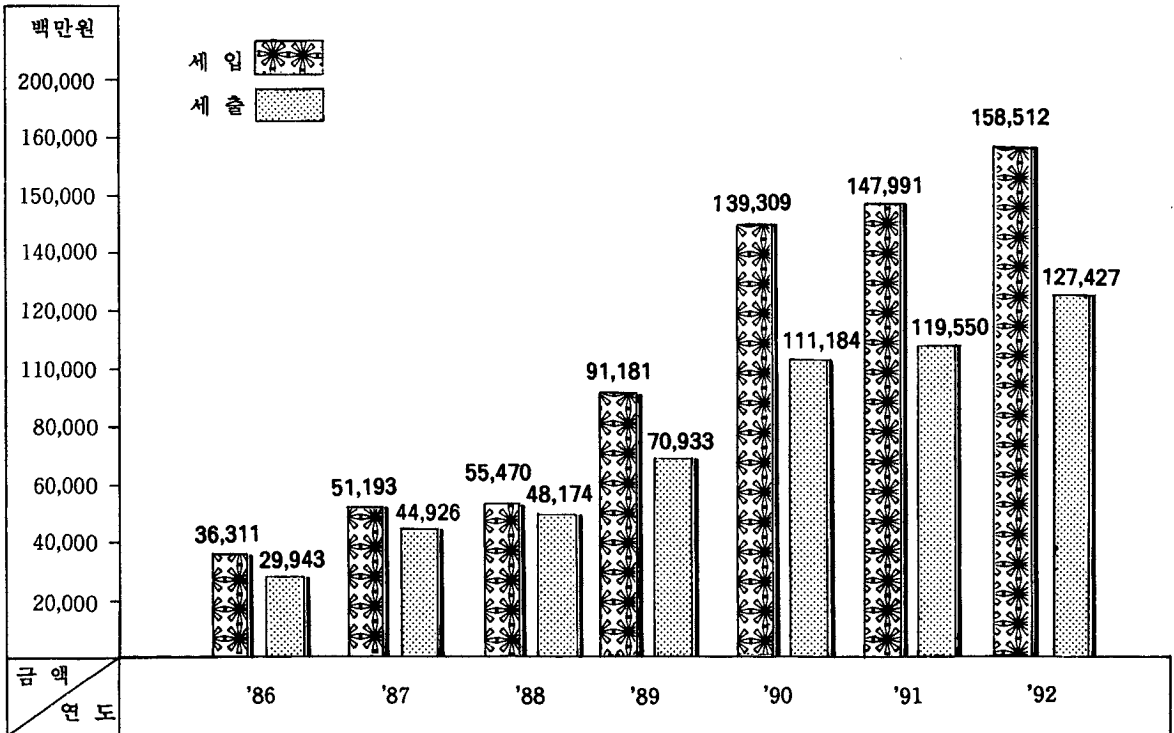

6. 지방세 과징상황

○ 세목별 징수액

단위 : 천원

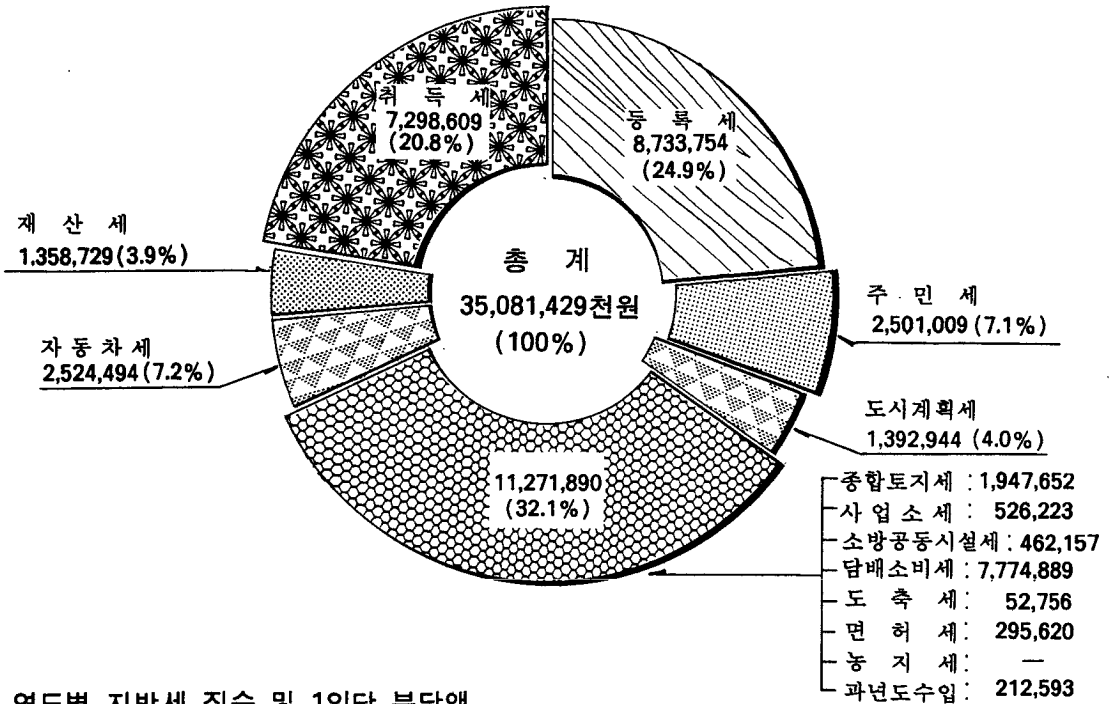

○ 연도별 지방세 징수 및 1인당 부담액

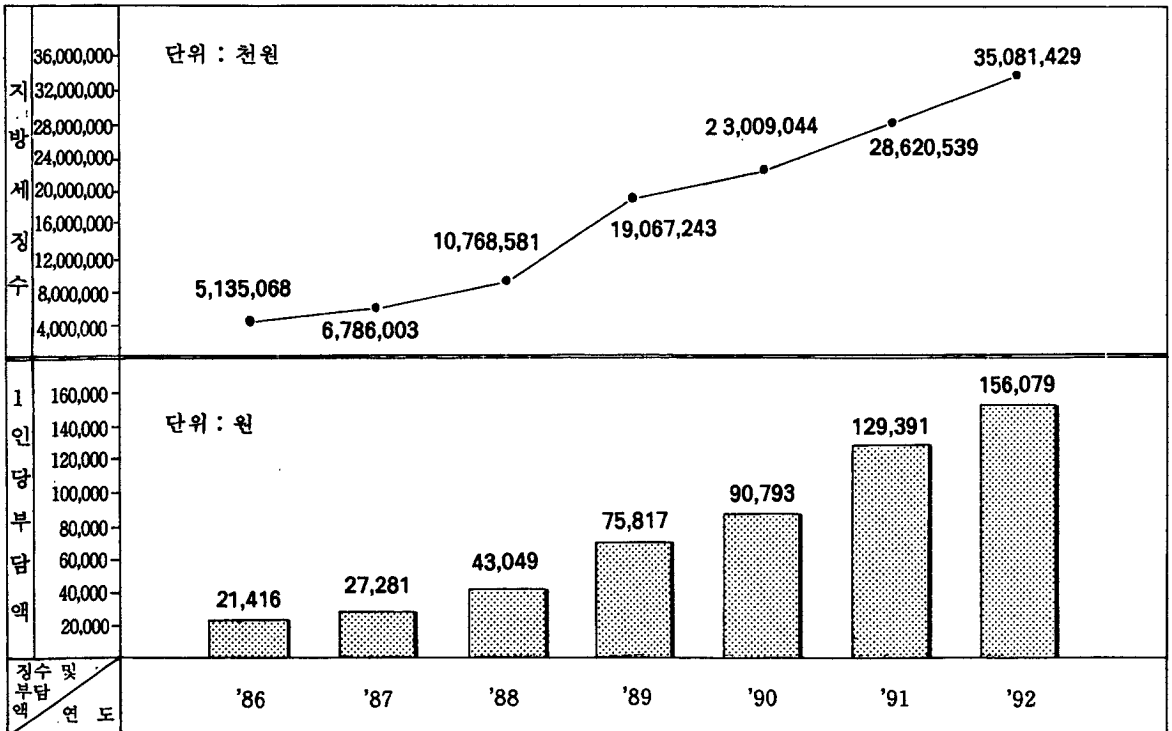

7. 의 료 현 황

○ 의 료 인

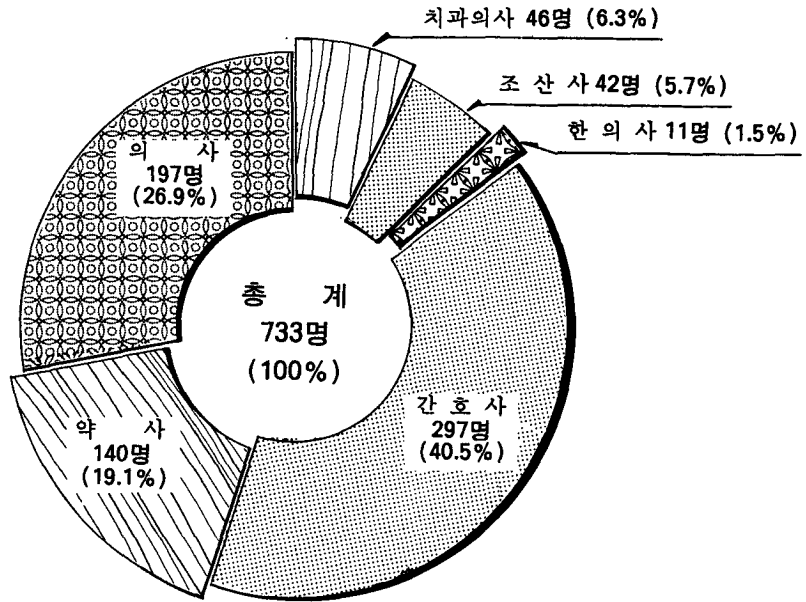

○ 의 료 시 설

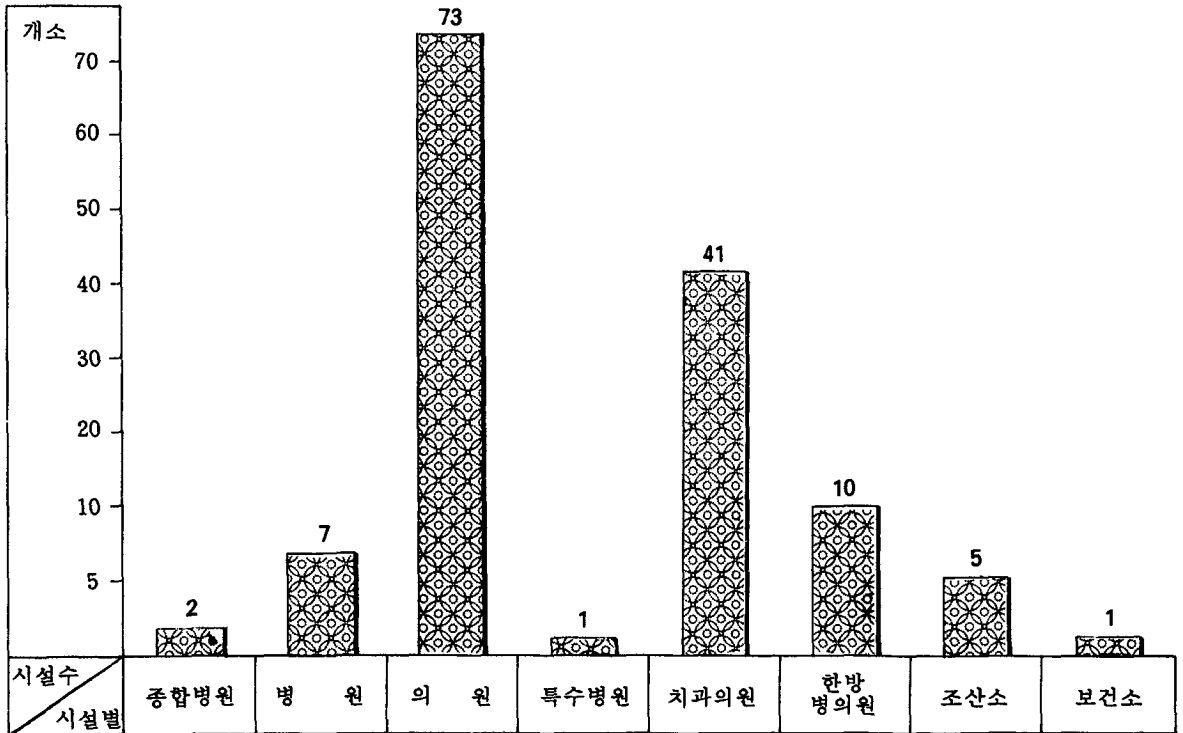

8. 임 야 현 황

○ 소 유 별

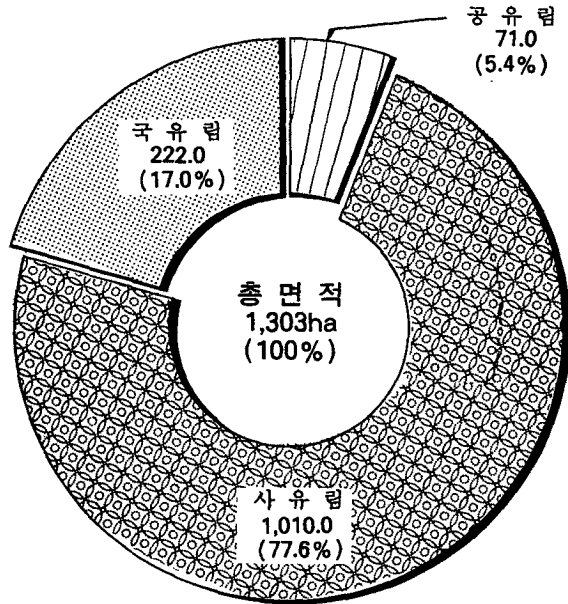

○ 동별임야 면적

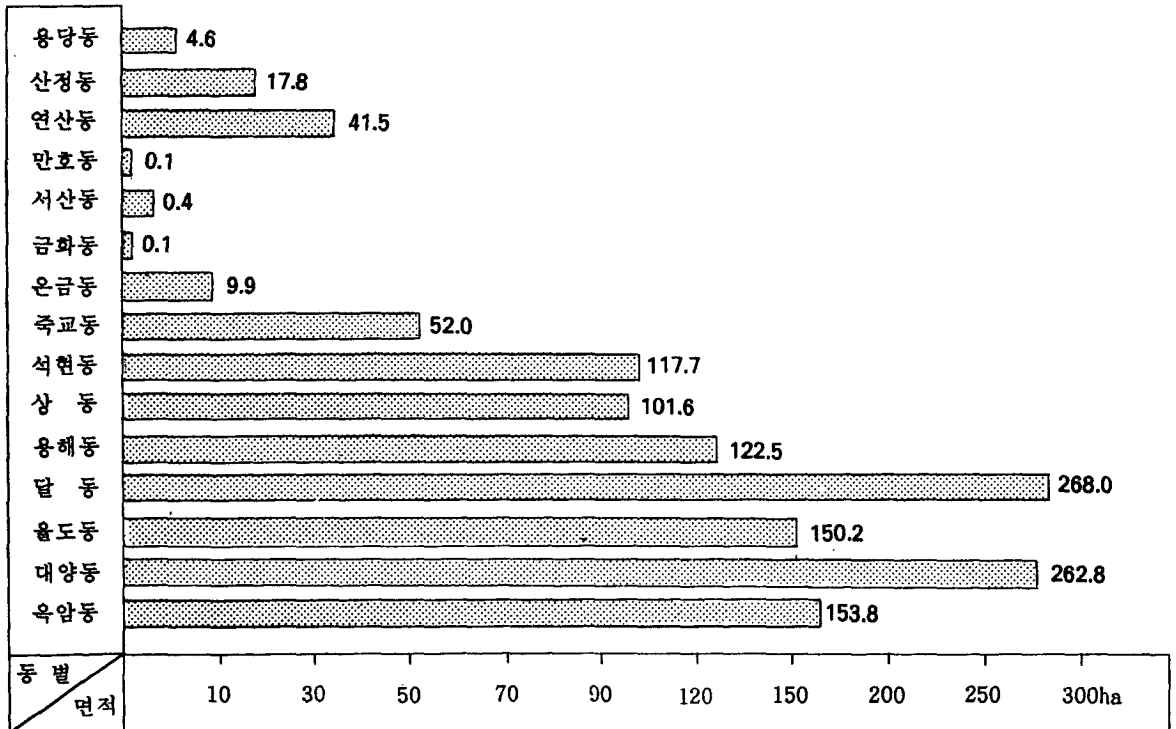

9. 도로 현황

단위: m

○ 도로종별

총연장 316,169

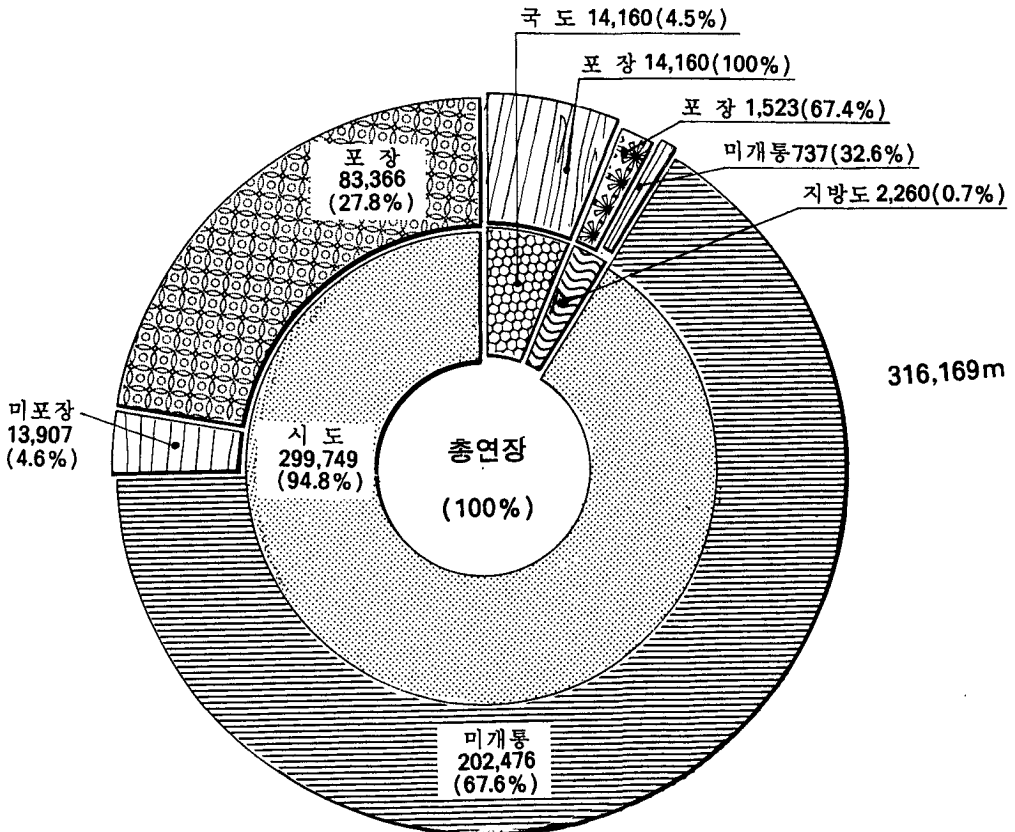
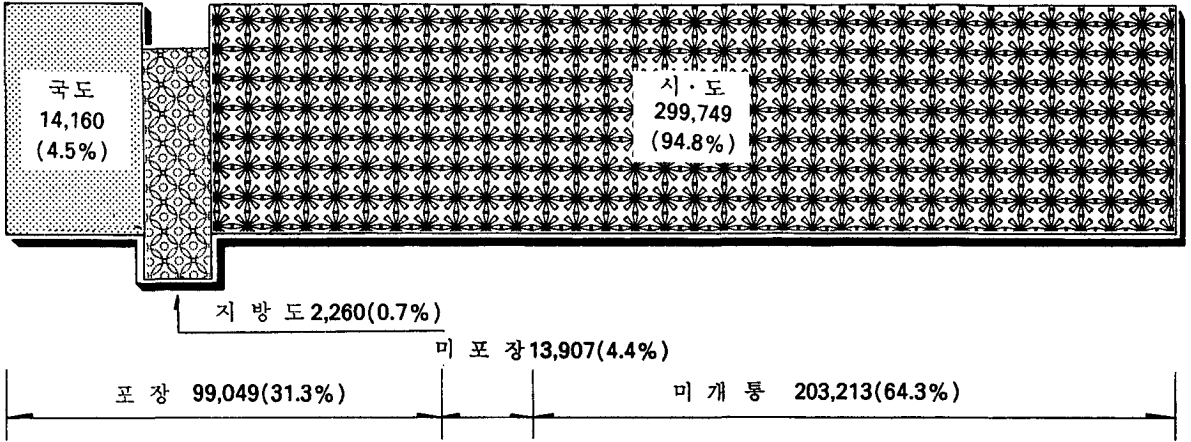

10. 자동차 현황

○ 차종별

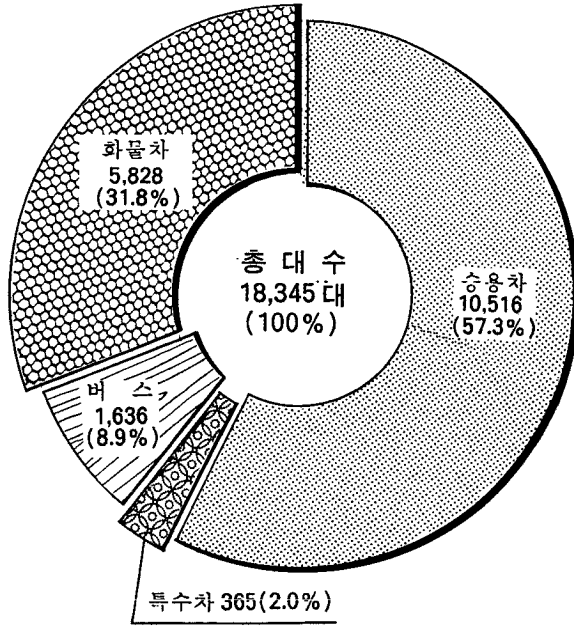

○ 연도별 추이

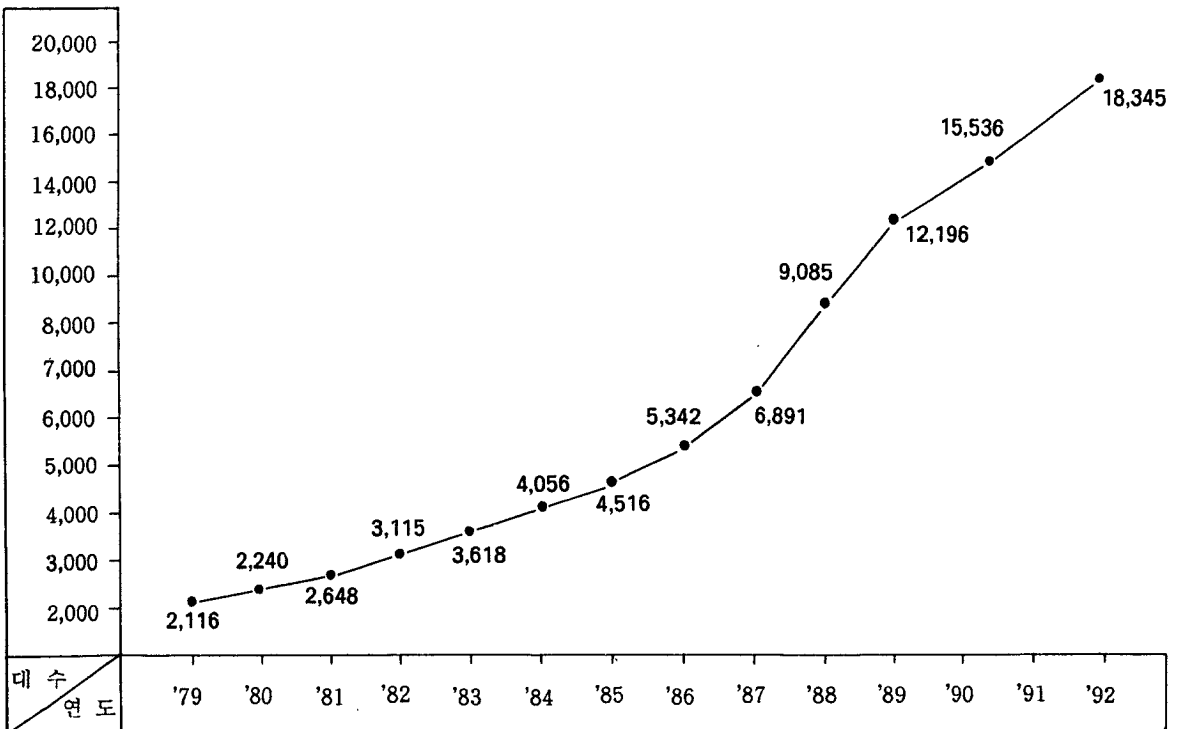

11. 지방공무원 현황

○ 소속 별

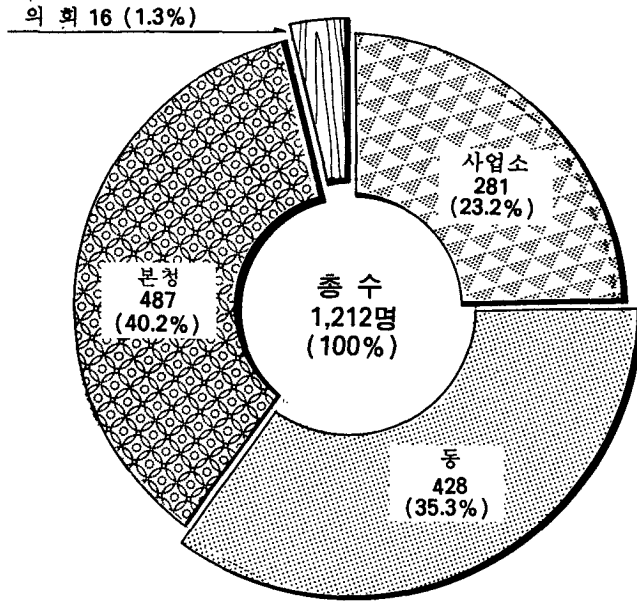

○ 년도별 추이

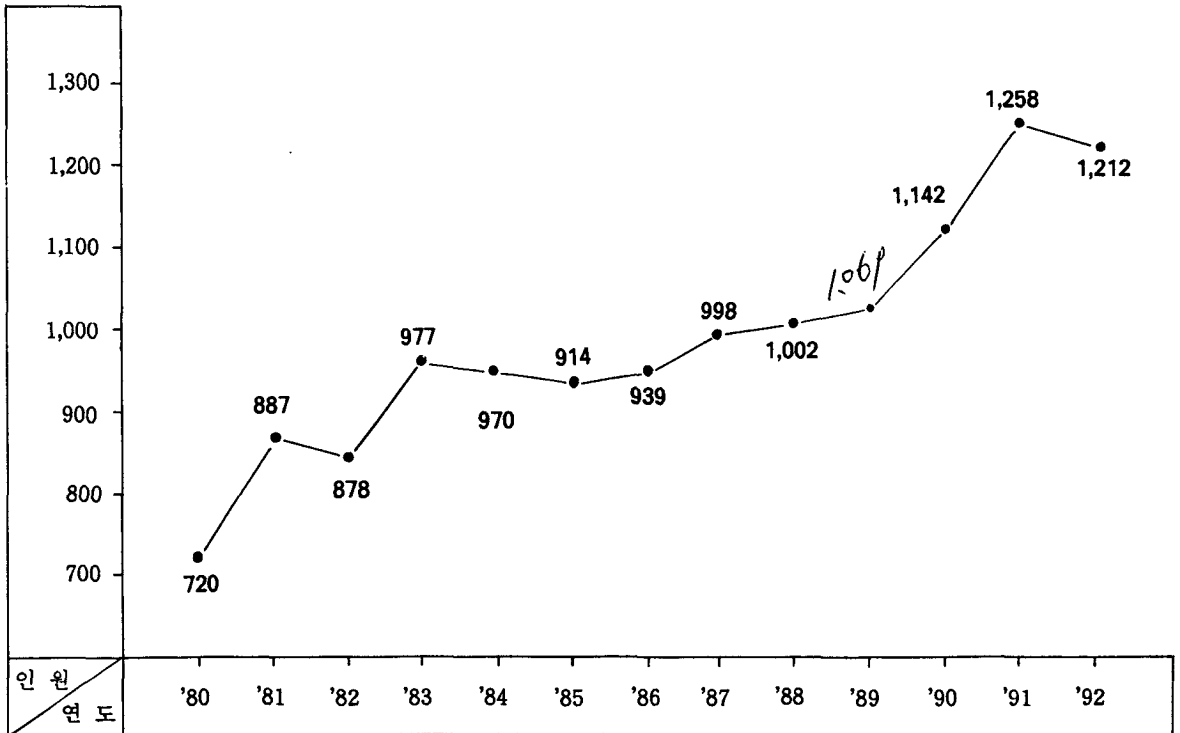

12. 장애인등록 현황

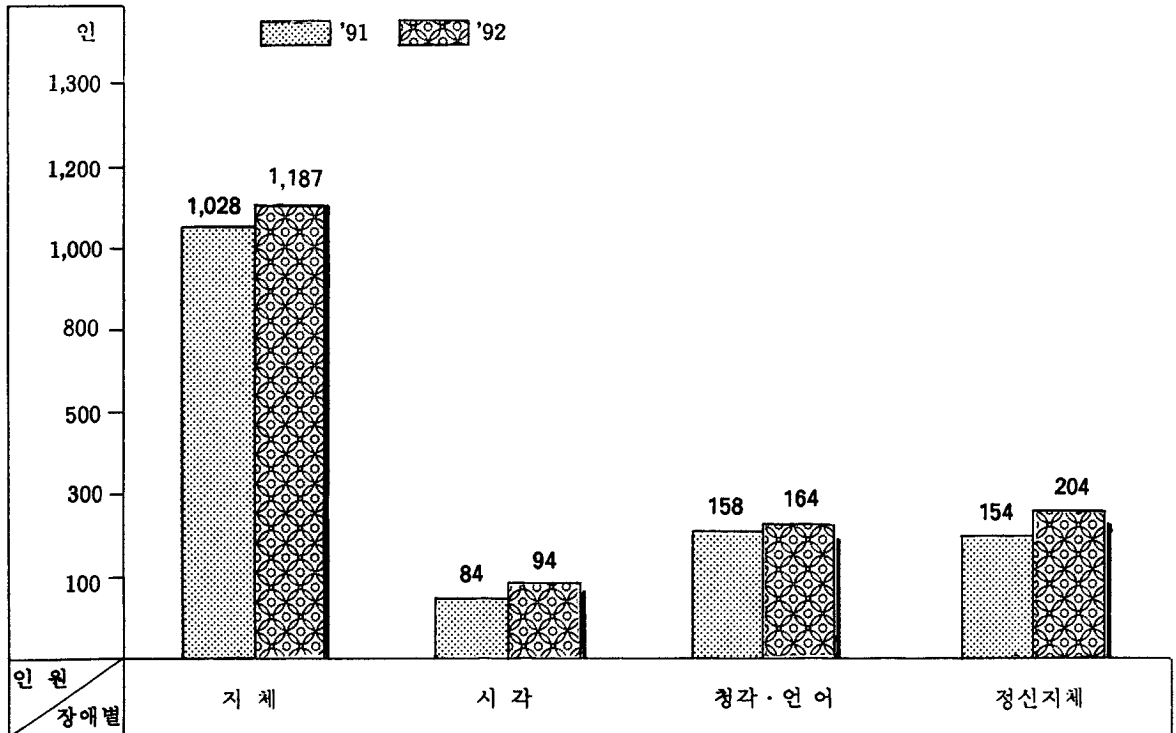
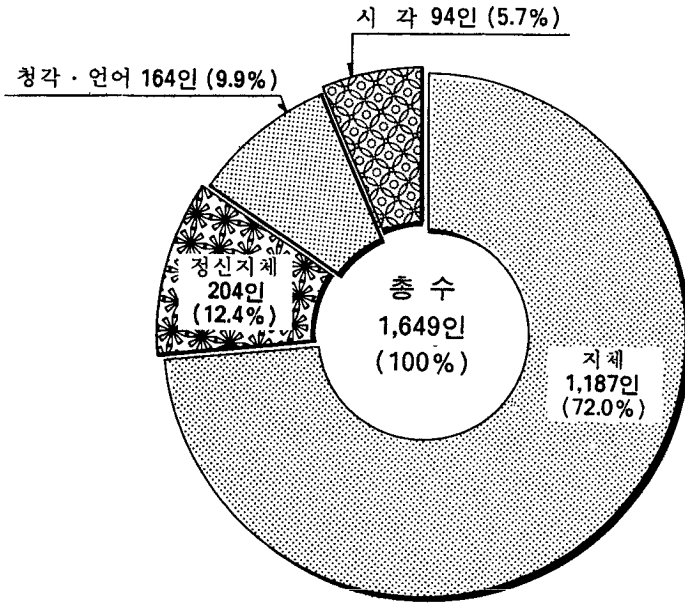

13. 통 계 지 표

		
<p>세 대 : 60,959세대 세대당 : 3.69명</p>	<p>인 구 : 224,766명 인구밀도(㎢) : 4,898.9명</p>	<p>경지면적 : 1,410ha 농 가 당 : 117a</p>
		
<p>학생수 : 79,274명 가구당 : 1.3명</p>	<p>시공무원 : 1,212명 1 인 당 : 시민 185명</p>	<p>교 원 : 3,082명 1 인 당 : 학생 25.7명</p>
		
<p>의 사 : 254명 1 인 당 : 885명</p>	<p>경찰공무원 : 572명 1 인 당 : 393명</p>	<p>소방공무원 : 152명 1 인 당 : 시민 1,478명</p>
		
<p>의료시설 : 140개소 개 소 당 : 1,605명</p>	<p>도 로 : 316,169m 포 장 율 : 87.1%</p>	<p>화재발생 : 92건 1 일 : 0.25건</p>

통 계 지 표 (1)

		
<p>자동차 : 18,345대 가구당 : 0.3대</p>	<p>전 화 : 101,724대 가구당 : 1.7대</p>	<p>범죄발생 : 8,479건 1 일 : 23건</p>
		
<p>교통사고 : 1,904건 1 일 : 5건</p>	<p>✓ 주택 수 : 43,275동 1가구당 : 0.71동</p>	<p>조 름 : 46,500본 1인당 : 0.2본</p>
		
<p>상수도1인당1일 : 339 ℓ</p>	<p>어획량 : 61,365% 어가당 : 28%</p>	<p>저 축 : 737,552,000천원 1인당 : 3,281천원</p>
		
<p>지방세부담 : 35,081,429천원 가 구 당 : 575,492원</p>	<p>출 생 : 3,376명 1 일 : 9.2명</p>	<p>사 망 : 1,270명 1 일 : 3.5명</p>

차 례

I. 개 설	33	6. 특용작물 생산량	69
1. 연 력	33	7. 과실류 생산량	70
II. 토지 및 기후	36	8. 벼 재배 현황	71
1. 위 치	36	9. 금비 공급 실적	71
2. 행정구역 및 면적	37	10. 농업용 기구 및 기계보유 현황	72
3. 토지종별현황(지적공부상)	38	11. 추곡수매 실적	73
4. 해안선 및 도서현황	46	12. 하곡수매 실적	73
5. 천기일수	46	13. 정부관리양곡 보관창고 현황	74
6. 기상개황	47	14. 양곡도정공장 현황(대규모)	75
7. 월별강우량	48	15. 양곡도정공장 현황(소규모)	75
III. 인 구	49	16. 농업협동조합 현황	75
1. 인구추이	49	17. 농토 배양사업 현황	76
2. 동별가구 및 인구	50	18. 경지정리 현황	77
3. 성별·연령별 인구	51	19. 농지개량조합 현황	77
4. 주민등록에 의한 인구이동	56	VII. 축산 및 임야	78
5. 호적에 의한 인구동태 신고	57	1. 가축 가금사양 현황	78
IV. 새마을운동	58	가. 한우(고기소)사육 현황	79
1. 새마을시설물 현황	58	나. 젓소 사육 현황	79
2. 새마을금고 현황	59	다. 말 사육 현황	80
3. 마을문고 현황	60	라. 닭 사육 현황	80
4. 새마을유아원 현황	60	마. 돼지 사육 현황	81
V. 노 동	61	2. 수의사 분포상황	81
1. 노동조합 현황	61	3. 가축전염병 발생상황	81
VI. 농 업	62	4. 가축전염병 예방주사 실시상황	82
1. 농가 및 농가인구수	62	5. 도축현황	82
2. 경지면적	62	6. 배합사료 생산실적	83
3. 경작규모별 농가구수 및 면적	62	7. 소유별 임야면적	84
4. 식량작물 생산량 총괄	63	8. 임상별 임야면적	85
가. 미 곡	64	9. 임상별 임목축적	85
나. 맥 류	64	10. 수묘 생산 실적	85
다. 잡 곡	65	11. 사방 사업 실적	86
라. 두 류	65	12. 조림현황	86
마. 서 류	66	13. 입산물 생산량	86
5. 채소류 생산량	67	14. 산림피해 및 부정입산물 단속상황	87
		15. 목재생산 및 공급상황	88
		16. 제재공장 및 생산실적	89

VIII. 수 산 업 90

1. 어업가구 및 인구 90
2. 수산물 어획고 91
3. 수산물계통 판매고 92
4. 천해양식 어업권 현황 93
5. 김생산 현황 93
6. 미역생산 현황 93
7. 근해어업 허가 94
8. 내수면 양어장 허가 94
9. 수산업 협동조합 현황 95
10. 어선 보유 현황 95
11. 부정어업 단속 현황 96

IX. 광공업 및 상업 97

1. 광종별 광구수 97
2. 광산 종업원수 97
3. 광산물 생산실적 97
4. 민수용탄 수급상황 98
5. 연탄생산 현황 99
6. 무연탄 수급현황 99
7. 가스판매 및 석유류 판매업소 현황 100
8. 공장등록 현황 100
9. 농공단지 지정 현황 100
10. 주요공업단지 현황 100

X. 유통·금융·보험 및 서비스 101

1. 시장분포 현황 101
2. 주요 수출 업체 현황 101
3. 주요 품목별 수출 실적 102
4. 금융기관 현황 103
5. 금융기관 예금현황 104
6. 금융기관별 대출실적 105
7. 산업별 대출실적 105
8. 어음교환 및 부도현황 106
9. 영농자금 융자 실적 106
10. 상공회의소 현황 106
11. 유종별 유류소비실적 107
12. 규모 및 산업중 분류별 사업체수 및 종업원수 108
13. 사업체수 및 종업원수 109
14. 연도별 산업중분류별 사업체수 종업원수, 및 부가가치 109
15. 규모 및 산업중분류별 급여액 및 생산비 111

XI. 전기, 수도 및 건설업 112

1. 용도별 전력사용량 112
2. 제조업중분류별 전력사용량 113
3. 상수도현황 114
4. 급수 사용량 114
5. 급수 사용료 부과현황 115
6. 배수관 및 송수관현황 115
7. 하수도 현황 116
8. 하천부지 점용 117
9. 토목공사 집행 117
10. 건축허가 현황 118
11. 아파트 건립현황 122
12. 도로현황 122
13. 교량현황 123
14. 풍수해 현황 124
15. 중기등록 현황 125
16. 도시계획 현황 126
17. 도시공원 현황 127
18. 농촌주택 개량 및 취락구조 개선현황 127
19. 토지거래 규제구역 지정 및 처리현황 127

XII. 교통 및 통신 128

1. 자동차 등록현황 128
2. 영업용자동차 업종별 수송실적 128
3. 교통사고 발생 (자동차) 129
4. 자동차 단속 및 처리사항 129
5. 운전면허 소지자 130
6. 운전면허 발급상황 131
7. 주차장 현황 131
8. 철도 수송 실적 132
9. 항공 수송 실적 133
10. 선박 입항 실적 133
11. 선박 출항 실적 134
12. 등록 선박 현황 134
13. 정기여객선 수송실적 135
14. 해난사고 종류 135
15. 해난사고 원인 136
16. 해난사고 선종 및 피해인명 136
17. 관광객수 현황 137
18. 관광업체 현황 137

19. 시 전산기기 보유현황	138
20. 우편관서 현황	138
21. 우편물 취급상황	139
22. 우편요금 수입현황	140
23. 우편물접수 특수 취급 현황	141
24. 체신금융 취급 상황	142
25. 전화기 보유 및 전화가입자 현황	144
26. 국내전보 취급상황	144

XIII. 보건 및 사회보장

1. 의료기관 분포현황	145
2. 보건소 요원현황	146
3. 보건소 진료실적	146
4. 의료인 분포현황	147
5. 의약품 제조 및 판매	148
6. 부정의료업자 단속실적	149
7. 예방접종실적	149
8. 나환자 현황	150
9. 결핵환자 현황	150
10. 성병 검진 현황	151
11. 가족계획 사업실적	151
12. 제1·2종 법정전염병 발생 및 사망 현황	151
13. 식품접객업소 현황	152
14. 식품제조, 가공업소 현황	153
15. 식품판매 운반처리업 현황	154
16. 공중 위생관계 영업소 현황	154
17. 의료보험조합 및 수혜자 현황	155
18. 모자보건 사업실적	157
19. 국가보훈대상자 현황	158
20. 국가보훈대상자 취업현황	160
21. 국가보훈대상자녀 취학 현황	161
22. 사회복지시설 분포현황	163
23. 노인복지시설 수용자 동태	164
24. 장애인 등록현황	165
25. 가정의례업소 현황	165
26. 생활보호대상자 현황	166
27. 영세민 취로구호사업 현황	167
28. 생활(거택)보호대상자 양곡지급상황	168
29. 적십자회원수 및 회비모금 현황	169

XIV. 환경

1. 쓰레기수거 실적	170
2. 분뇨수거 실적	170
3. 환경오염배출시설 및 행정조치 현황	171
4. 공해발생 요인별 현황	171
5. 환경 영향평가 협의 현황	171
6. 축산폐수 배출대상 및 정화조 설치 현황	172

XV. 교육 및 문화

1. 각급학교 총괄	173
2. 유치원 현황	175
3. 국민학교 현황	176
4. 중학교 현황(국·공립)	179
5. 중학교 현황(사립)	180
6. 인문계고등학교 현황(국·공립)	182
7. 인문계고등학교 현황(사립)	183
8. 실업계고등학교 현황(공립)	185
9. 실업계고등학교 현황(사립)	186
10. 전문대학 현황	188
11. 대학 현황	189
12. 대학원 현황	190
13. 특수학교 현황	192
14. 사설강습소 현황	193
15. 적령아동 취학상황	194
16. 공공도서관 현황	194
17. 문화재 현황	195
18. 공연장 현황	195
19. 공공체육시설 현황	196
20. 신고체육시설 현황	196
21. 종교단체현황	196
22. 인쇄소 등록현황	197

XVI. 재 정

1. 국세징수 상황	198
2. 세목별 지방세 징수액	199
3. 세입·세출 총괄(결산)	200
4. 일반회계 과목별 세입결산 상황	201
5. 일반회계 과목별 세출결산 상황	202
6. 공유재산 현황	203
7. 종별 공유재산 현황	204

XVII. 공공 행정 205

1. 본청 공무원 현황 205
2. 시 의회사무국, 사업소 공무원현황(정원) ... 207
3. 시 공무원현황(정원) 209
4. 동 공무원현황(정원) 210
5. 소방공무원 현황 211
6. 직종별 과정별 공무원 혼련자수 211
7. 퇴직사유별 공무원 213
8. 관내 관공서 및 주요 기관수 214
9. 범죄발생 및 검거 215
10. 구속영장청구 및 발부현황 216
11. 연령별 피의자 현황 216
12. 학력별 피의자 현황 217
13. 화재발생 상황 217
14. 원인별 화재발생 현황 218
15. 처종별 화재발생 현황 219
16. 소방장비(차량)상황 219
17. 인명구조 구급 활동내역 현황 220

XVIII. 전 국 통 계 221

1. 인구추이 223
2. 연령 계급별 인구 224
3. 경제활동 인구 총괄 225
4. 연령 계급별 경제활동 인구 228
5. 도시근로자 가구당 월평균 가계수지 231
6. 농가 가구당 가계수지(전국) 236
7. 농업 생산지수 240
8. 농가호수 농가인구 및 경지면적 241
9. 식량작물 재배면적 및 생산량 242
10. 식량작물 생산지수 244
11. 청과류 생산량 244
12. 농업용기구 및 기계보유 현황 245
13. 가축사양 두수 245
14. 임업 생산지수 246
15. 어획량 247
16. 중앙정부 세입총괄 248
17. 중앙정부 세출총괄 248
18. GNP 주요 지표의 추이 249
19. 경제 활동별 국내총생산 251
20. 국내 총생산에 대한 지출 253
21. 수출입 총괄 254

22. 주요국별 수출 255
23. 주요국별 수입 257
24. 생산자 물가지수 259
25. 전도시 소비자 물가지수 266

XIX. 국 제 통 계 269

1. 연앙추계 인구 271
2. 출 생 율 273
3. 사 망 율 274
4. 실 업 율 275
5. 농산물 생산 276
6. 산업생산 지수 278
7. 생산자 물가지수 279
8. 소비자 물가지수 280
9. 수출입 수량지수 281
10. 수출입 단가지수 282
11. 통화량 283
12. 대외무역 284
13. 경제성장율 286
14. 1인당 국민총생산(경상가격) 287

XX. 부 록 289

1. 도 문화상 수상상황 291
2. 시민의 상 수상상황 291
3. 사적 292
4. 지방문화재 292
5. 역대 시장명단 293
6. 역대 부시장명단 295
7. 시 간부 명단 296
8. 동장명단 297
9. 제4대 목포시 의회 의원명단 298
10. 목포시 기구표 300
11. 목포시 의회기구표 301
12. 시정 주요행사 302
13. 시 기구변동 상황 307
14. 역대 국회의원 명단 310
15. 주택 보급 현황 311
16. 도량형 환산표 312
17. 곡물 환산표 313
18. 시·동간 거리표 314
- ※ 목포의 명소 315

I. 개 설

1. 연 혁

(1) 上 古 時 代

三韓의 部族國家時代에는 馬韓의 勢力圈에 있었다.

(2) 三 國 時 代

百濟의 勢力擴張으로 近肖古王 年代(346~375)에 百濟에 併合되어 勿阿分라 하였고 新羅 景德王代에는 棉州(면주)에 屬했다.

三國末葉 高麗太祖가 水軍을 이끌고 이곳을 거쳐 榮山江을 거슬러 올라가 羅州에 이르렀다는 기록이 있다. 地名의 由來는 羅州의 南쪽 浦口(南浦)라 하여 이 곳을 木浦(南浦 → 湄浦 → 木浦)라 부르게 되었다는 說이 있지만 그보다는 地形이 마치 목처럼 重要的 役割을 해서 목개라고 부르던 것을 漢子로 옮겨 써서 木浦라고 하는 說이 더 有力하다.

【※ 實際로 木浦入口에 큰목(大項), 작은목(小項)이라는 地名이 있다.】

(3) 高 麗 時 代

惠宗 3年(946)에 勿良郡이라 改稱하였다가 6代 成宗朝(995)에는 海陽島 元羅州牧 務安縣에 屬했으나 그후 第8代 顯宗朝(1018)에 全羅道の 한 地域이 되었다. 麗末에 이르러 羅州水鎮이 外方으로 나오면서부터 이곳은 戰略上 要衝地로 指目되었다.

(4) 朝 鮮 時 代

睿宗朝(1623)에 全羅州道·仁祖朝에 光南道, 英祖朝(1728)에 全光道の 行政區域에 屬했는데 羅州地方에 이르는 海路의 入口인 이 곳 木浦地方에는 壬辰倭亂때 忠武公 李舜臣將軍의 淸汗傳說과 水軍鎭營의 遺蹟을 남겼다. 水軍鎭營의 水將은 萬戶라 하였는데 木浦萬戶는 全羅 15萬戶中 守門長이라 일컫고 高下, 飛禽, 八禽, 都草, 安佐(箕佐)安昌, 慈恩, 長山, 荷衣, 岩泰, 牛耳, 黑山의 12島를 管理했다.

1895年(高宗 32年)에 務安郡에서 分立하고 1897年 10月 1日(光武 元年)에 開港하여 務安港 또는 木浦府라 부르게 되었다.

木浦萬戶는 鎭營所在地區의 一般行政도 掌理했는데 直接 管轄에 屬했던 곳은 觀海, 龍塘, 山亭, 竹橋(雙橋)木浦의 5區域이었으며 이즈음에 外國人의 居住와 貿易을 허락하여 日本을 비롯한 英國, 露國人等 外國人 多數가 入住하게 되었다.

1899年 護岸石築工事が 一部 完工되었으며 1905년에는 海上交通에 처음으로 汽船을 使用하였고 1906年 木浦~서울간 道路工事を 着工하여 1911年 서울까지 道路가 開通되었다.

上水道는 1898年 開港 이듬해 儒達山南麓의 溪谷에 小規模의 堤防을 쌓고 木管 또는 竹管으로 給水施設을 갖춘것이 처음이었으나 充足치 못하고 1908년에 비로소 上里에 第1水源地, 溫錦洞 所在 儒達山 溪谷에 第2水源地를 만들어 1911年 5月부터 上水道施設이 完備되어 市民給水에 困滯을 期하였다.

(5) 日帝 植民時代

1910年 10月 1日 木浦府로 改稱하였고 管轄區域은 위 木浦에 限하였으나 1932年 務安郡 二老面 竹橋里 全域 山亭里 一部를 併合하여 8.6㎢의 面積으로 擴張人口 6萬으로 全國 6大 都市의 하나가 되었다.

湖南線 鐵道の 敷設은 開港時부터 各界의 關心事가 되어 1904년에 徐年淳이 敷設特許를 받았으나 日本人의 韓國進出에 따른 利得權 介入으로 挫折되고 迂餘曲折 끝에 1910年 1月에 大田에서 區間着工을 하고 木浦에서는 1911年 鶴橋까지의 區間을 着工하여 1913年 5月 15日에 竣工을 보았으며 1914年 1月 14日에 全線이 開通되었고 1921년에는 營業用 自動車가 登場하였다.

(6) 8. 15 光復 以後

1948年 4月 1日 倭色이 濃厚한 (정)을 洞으로 單位區域名稱을 改正하였고, 1949年 8月 15日 地方自治法の 公布施行에 따라 木浦府를 木浦市로 改稱하고 1952年 4月 25日 第1回 地方自治選舉로 市議會의 構成과 함께 民選市長을 選出했다.

1960年度의 市面積은 10.4㎢ 行政洞은 23個洞, 22,878家口, 129,667名이었다.

(7) 5. 16 軍事革命 以後

1963年 1月 1日 務安郡 二老面 一部를 當市에 併合하여 龍塘里, 上里를 二老洞으로 島嶼部인 達里, 納島等 13個 島嶼를 忠武洞으로 編成하였으며 1970年 7月 1日 山亭 1洞의 南部를 分洞, 蓮洞을

신설하였고 1975년 7월 5일 解放以後 使用하던 再建班을 統單位로 班編成을 새로이 하여 301個統, 1,382個 班으로 設定하였으며, 1979年 5月 1日 龍塘洞을 國道幹線道路를 境界로 1, 2洞으로 分洞하여 市行政洞은 27個洞 328個統으로 增設되어 오다가 1982年 3月 5日 統班 設置條例 第 1096 號로 市行政洞은 27個洞, 352個統, 1,720個班으로 增設되었으며, 1985年 3月 1日 統班 設置條例 施行規則 第 3 條로 다시 市行政洞은 27個洞, 383統, 1,783班으로 增設하였고, 1986年 7月 1日 統班設置條例 施行規則 第 3 條로 다시 行政洞은 27洞 383統, 1,817班으로 增設하였고, 1987年 1月 1日 統班設置條例 施行規則 第 3 條로 行政洞은 28洞, 396統, 1,847班으로 增設하였고, 1988年 1月 7日 統班設置條例 施行規則 第 3 條로 行政洞은 28洞, 413統, 1,913班으로 增設하였고, 1989年 3月 3日 統班設置條例 施行規則 820 號로 行政洞은 28洞, 431統, 1,988班으로 增設하였고, 1991年 8月 31日 統班設置條例 施行規則 第 960 號로 行政洞은 28洞, 456統, 2,108班으로 增設하였고, 1992年 2月 29日 統班設置條例 施行規則 第 986 號로 行政洞은 28洞, 473統, 2,180班으로 增設하였고, 1992年 10月 31日 統班設置條例 施行規則 第 1010 號로 行政洞은 28洞, 496統, 2,300班으로 增設하였다. 또 1973年 7月 1日(大統領令 6542號) 務安郡 三鄉面 石峴里를 二老洞으로 併合하였고, 1987年 1月 1日大統領令 第 12007 號 ('86年 12月 23日公布) 務安郡 三鄉面 大陽里, 玉岩里를 三鄉洞으로 併合하였다.

II. 토지 및 기후

1. 위 치

시 청 소 재 지	방 위	경 도 와 위 도 의 극 점			면 적
		지 명	경 도	위 도	
목 포 시 용 당 동 1188-2번지	국 동	이로동(석현)	동경 126° 26' 17"	북위 34° 49' 26"	45.88㎡
	국 서	충무동 외달도	동경 126° 17' 29"	북위 34° 49' 30"	
	국 남	충무동 허사도	동경 126° 21' 43"	북위 34° 44' 31"	
	국 북	이로동(석현)	동경 126° 26' 47"	북위 34° 49' 47"	

2. 행정구역 및 면적

연 도 및 동 별	면 적 (km ²)	구 성 비 (%)	시					
			시	동		통	반	자연부락
				행 정	법 정			
1 9 8 7	45.58	100	1	28	44	395	1,847	-
1 9 8 8	45.60	100	1	28	44	413	1,913	-
1 9 8 9	45.61	100	1	28	44	431	1,988	-
1 9 9 0	45.61	100	1	28	44	431	1,988	47
1 9 9 1	45.83	100	1	28	44	456	2,108	47
1 9 9 2	45.88	100	1	28	44	496	2,300	47
용 당 1	2.00	-	-	1	1	40	174	-
용 당 2	1.71	-	-	1	-	28	132	-
산 정 1	0.20	-	-	1	-	20	91	-
산 정 2	0.40	-	-	1	-	22	103	-
산 정 3	4.07	-	-	1	2	43	199	12
대 성 1	0.11	-	-	1	1	13	62	-
대 성 2	0.15	-	-	1	-	10	56	-
양	0.15	-	-	1	1	12	66	-
북 교	0.10	-	-	1	1	6	33	-
남 교	0.10	-	-	1	1	7	30	-
호 남	0.45	-	-	1	4	11	46	-
죽	0.09	-	-	1	1	9	40	-
무 안	0.11	-	-	1	3	5	27	-
동 명	1.60	-	-	1	2	45	215	-
영 혜	0.57	-	-	1	5	9	46	-
유 달	0.16	-	-	1	3	8	37	-
만 호	0.28	-	-	1	8	12	55	-
서 산	0.28	-	-	1	2	16	86	-
은 금	0.36	-	-	1	1	10	47	-
죽 교 1	1.57	-	-	1	1	30	140	2
죽 교 2	0.26	-	-	1	-	11	56	-
죽 교 3	0.31	-	-	1	-	9	45	-
달 성	0.24	-	-	1	-	9	38	-
대 반	1.29	-	-	1	-	4	17	5
이 로	7.11	-	-	1	3	66	303	7
충 무	9.66	-	-	1	2	7	23	6
연	0.57	-	-	1		19	94	-
삼 향	11.98	-	-	1	2	15	39	15

자료 : 총무과

3. 토지종별 현황(지적공부상)

단위 : ㎡

연도 및 동	계	전	답	과수원	임야
1987	45,577,536.9	10,666,823.1	4,453,417.1	3,048.0	13,356,167.9
1988	45,597,536.7	10,485,098.1	4,444,312.1	3,048.0	13,262,654.9
1989	45,606,736.9	10,465,594.4	4,405,082.0	3,048.0	13,259,896.9
1990	45,613,116.2	10,400,697.4	4,401,786.0	3,048.0	13,253,608.9
1991	45,831,593.3	10,072,497.4	4,327,708.0	3,048.0	13,234,640.9
1992	45,882,416.5	9,835,827.4	4,269,746.0	3,048.0	13,208,793.9
용당동	1,938,061.2	186,577.4	6,437.1	-	47,897.0
산정동	3,909,754.6	131,493.3	2,086.0	-	134,062.0
연산동	3,378,687.1	1,167,195.0	284,619.0	-	463,072.0
대성동	265,150.0	11,572.0	-	-	231.0
양동	147,421.0	507.0	-	-	-
북교동	104,609.3	-	-	-	-
남교동	102,209.3	-	-	-	-
호남동	387,549.7	-	-	-	-
대안동	40,833.0	-	-	-	-
창평동	22,041.0	-	-	-	-
명륜동	33,179.3	-	-	-	-
죽동	93,431.8	-	-	-	-
무안동	38,751.2	-	-	-	-
측후동	28,637.6	-	-	-	-
상락동	41,408.5	-	-	-	-
북만동	20,141.0	-	-	-	-
동명동	112,664.5	-	-	-	-
광동	24,348.2	-	-	-	-
영해동	21,949.5	-	-	-	-

자료 : 지적과

토지종별 현황(지적공부상) (속)

단위 : ㎡

연 도 및 동 별	계	전	답	과 수 원	임 야
행 복 동	24,286.9	-	-	-	-
축 복 동	30,250.1	-	-	-	-
보 광 동	28,217.6	-	-	-	-
유 달 동	56,426.3	234.7	-	-	-
대 의 동	72,488.2	-	-	-	-
중 앙 동	33,243.2	-	-	-	-
만 호 동	31,936.8	-	-	-	764.9
수 강 동	11,928.5	-	-	-	-
해 안 동	84,207.7	-	-	-	-
항 동	65,031.3	-	-	-	-
중 동	23,618.2	-	-	-	-
유 동	18,082.5	-	-	-	-
금 동	16,683.8	-	-	-	-
경 동	28,562.9	-	-	-	-
서 산 동	222,782.0	35,966.0	-	-	4,567.0
금 화 동	58,937.0	-	-	-	1,009.0
은 금 동	364,046.0	52,007.0	-	-	101,112.0
죽 교 동	2,626,358.0	954,881.0	50,429.0	-	489,919.0
상 동	3,997,661.5	773,065.0	175,583.0	-	1,063,174.0
용 해 동	4,003,178.2	1,001,978.0	487,645.9	-	1,133,623.0
석 현 동	3,339,279.0	684,154.0	572,636.0	-	1,077,669.0
달 동	6,753,428.0	1,914,780.0	754,431.0	3,048.0	2,955,030.0
윤 도 동	2,903,539.0	776,478.0	445,621.0	-	1,496,674.0
대 양 동	5,904,155.0	1,200,678.0	1,017,479.0	-	2,586,638.0
옥 암 동	4,473,261.0	944,261.0	472,779.0	-	1,653,352.0

자료 : 지 적 과

토지종별 현황(지적공부상) (속)

단위 : ㎡

연도 및 동	염 전	대	공 장 용 지	학 교 용 지	도 로
1 9 8 7	977,771.0	6,744,110.0	362,063.0	1,030,422.2	2,380,228.9
1 9 8 8	976,984.0	7,166,434.5	373,432.0	1,035,514.2	2,534,691.8
1 9 8 9	976,984.0	7,199,863.1	394,047.0	1,036,408.2	2,728,011.3
1 9 9 0	976,984.0	7,214,396.8	394,040.0	1,049,258.2	2,765,375.2
1 9 9 1	976,984.0	7,366,493.5	848,610.4	1,049,183.2	2,920,999.7
1 9 9 2	976,984.0	7,537,950.6	852,509.4	1,057,783.2	3,002,683.9
용 당 동	-	960,285.3	-	222,810.0	337,263.0
산 정 동	-	2,497,224.0	21,889.0	140,692.2	717,208.2
연 산 동	76,089.0	158,407.0	456,628.4	15,241.0	219,108.3
대 성 동	-	177,566.0	-	33,016.0	36,129.0
양 동	-	104,211.0	-	24,314.0	15,609.0
북 교 동	-	79,520.5	-	7,485.0	9,481.1
남 교 동	-	78,646.8	-	-	22,511.2
호 남 동	-	119,155.6	-	29,791.2	45,323.6
대 안 동	-	30,866.0	-	-	9,967.0
창 평 동	-	15,224.0	-	-	6,777.0
명 륜 동	-	20,895.3	-	-	11,392.0
죽 동	-	71,284.0	-	-	17,729.7
무 안 동	-	31,436.2	-	-	7,305.1
추 후 동	-	22,227.7	-	-	3,094.2
상 락 동	-	31,410.2	-	-	9,960.3
북 간 동	-	15,381.5	-	-	3,055.5
동 명 동	-	82,908.9	-	-	29,088.4
광 동	-	9,615.4	-	-	5,709.9
영 해 동	-	16,205.2	-	-	5,744.3

자료 : 지적과

토지종별 현황(지적공부상) (속)

단위 : ㎡

연도 및 동	업 전	대	공 장 용 지	학 교 용 지	도 로
행 북 동	-	18,422.5	-	-	5,864.4
축 북 동	-	15,783.6	-	-	7,369.9
보 광 동	-	21,768.0	-	-	6,449.6
유 달 동	-	24,007.7	-	21,077.7	11,096.3
대 의 동	-	68,125.0	-	-	4,316.9
중 앙 동	-	24,391.6	-	-	7,758.6
만 호 동	-	28,095.4	-	-	3,076.5
수 강 동	-	7,839.5	-	-	4,089.0
해 안 동	-	63,316.9	-	-	18,768.8
항 동	-	46,950.4	-	-	10,511.2
중 동	-	14,709.8	-	3,563.6	5,252.2
유 동	-	13,246.1	-	-	4,737.2
금 동	-	12,204.5	-	-	4,396.7
경 동	-	16,152.1	-	5,735.5	6,543.1
서 산 동	-	108,307.0	-	27,070.0	35,454.0
금 화 동	-	42,260.0	-	101.0	12,928.0
은 금 동	-	125,321.0	-	-	21,490.0
죽 교 동	55,292.0	597,074.0	6,169.0	216,859.0	141,764.0
상 동	-	288,841.5	79,942.0	49,600.0	311,183.1
용 해 동	321.0	646,787.4	-	193,531.0	265,214.6
석 현 동	-	389,619.0	204,460.0	14,392.0	206,612.0
달 동	649,865.0	112,142.0	-	21,334.0	56,577.0
울 도 동	47,444.0	36,013.0	-	-	32,142.0
대 양 동	147,973.0	183,279.0	-	18,753.0	116,910.0
옥 암 동	-	110,820.0	83,421.0	12,417.0	189,722.0

자료 : 지적과

토지종별 현황(지적공부상) (속)

단위: ㎡

연도 및 동	철도용지	하천	제방	구거	유지	수도용지
1987	450,055.8	18,816.0	199,744.7	717,767.5	303,504.0	175,397.0
1988	447,599.5	18,816.0	195,499.7	706,053.8	303,346.0	170,562.0
1989	446,787.2	18,816.0	191,667.7	703,825.8	302,848.0	170,693.0
1990	446,482.0	18,816.0	198,379.7	703,596.8	299,820.0	170,693.0
1991	446,399.3	18,816.0	203,645.0	696,241.5	293,471.0	170,570.0
1992	445,600.9	18,816.0	209,187.0	693,597.5	293,009.0	169,398.0
용당동	38,636.1	-	1,828.0	35,001.3	11,529.0	4,794.0
산정동	53,629.3	-	22,116.0	47,503.5	2,060.0	6,012.0
연산동	-	-	17,476.3	11,228.7	42,104.0	-
대성동	-	-	-	413.0	-	3,449.0
양동	-	-	-	-	-	-
북교동	-	-	-	2,214.8	-	-
남교동	-	-	-	1,051.3	-	-
호남동	178,900.8	-	-	4,374.5	-	-
대안동	-	-	-	-	-	-
창평동	-	-	-	40.0	-	-
명륜동	-	-	-	892.0	-	-
죽동	-	-	-	1,133.8	-	-
무안동	-	-	-	-	-	-
측후동	-	-	-	-	-	-
상락동	38.0	-	-	-	-	-
북간동	-	-	-	-	-	-
동명동	175.2	-	-	-	-	-
광동	8,722.9	-	-	-	-	-
영해동	-	-	-	-	-	-

자료: 지적과

토지종별 현황(지적공부상) (속)

단위 : ㎡

연도 및 동	철도용지	하천	제방	구거	유지	수도용지
행복동	-	-	-	-	-	-
축북동	7,096.6	-	-	-	-	-
보광동	-	-	-	-	-	-
유달동	-	-	-	9.9	-	-
대의동	-	-	-	46.3	-	-
중앙동	-	-	-	254.5	-	-
만호동	-	-	-	-	-	-
수강동	-	-	-	-	-	-
해안동	-	-	-	-	-	-
항동	-	-	-	634.7	-	-
중동	-	-	-	92.6	-	-
유동	-	-	-	99.2	-	-
금동	-	-	-	82.6	-	-
경동	-	-	-	132.2	-	-
서산동	-	-	-	414.0	-	-
금화동	-	-	-	-	-	-
온금동	-	-	351.0	1,600.0	-	61,051.0
죽교동	-	-	7,473.0	50,969.0	8,784.0	1,850.0
상동	46,641.0	-	18,433.0	35,263.0	3,250.0	49,562.0
용혜동	44,841.0	-	15,296.7	106,993.6	29,246.0	7,711.0
석현동	26,608.0	-	6,582.0	62,961.0	17,680.0	27,209.0
달동	-	-	28,132.0	66,198.0	62,552.0	-
울도동	-	-	11,799.0	40,277.0	15,772.0	-
대양동	-	18,598.0	18,231.0	103,082.0	94,586.0	6,792.0
옥암동	40,312.0	218.0	61,469.0	120,635.0	5,446.0	968.0

자료 : 지적과

토지종별 현황(지적공부상) (속)

단위: ㎡

연도 및 동	공 원	체 육 용 지	중 교 용 지	묘 지	잡 중 지
1 9 8 7	2,454.9	65,964.8	51,346.6	168,655.0	3,446,779.4
1 9 8 8	14,226.9	65,964.8	49,978.0	168,655.0	3,174,665.4
1 9 8 9	14,226.9	65,964.8	50,619.0	168,655.0	3,003,698.6
1 9 9 0	14,226.9	65,964.8	56,865.9	167,910.0	3,011,166.6
1 9 9 1	18,872.5	65,964.8	64,882.1	167,939.0	2,884,627.0
1 9 9 2	28,967.4	126,734.8	66,813.1	174,903.0	2,910,063.4
용 당 동	4,645.6	65,964.8	8,159.4	929.0	5,304.2
산 정 동	14,226.9	-	5,420.7	1,088.0	113,043.5
연 산 동	-	-	1,263.0	61,557.0	404,698.4
대 성 동	-	-	-	-	2,774.0
양 동	-	-	2,436.0	-	344.0
북 교 동	-	-	5,907.9	-	-
남 교 동	-	-	-	-	-
호 남 동	-	-	8,060.0	-	1,944.0
대 안 동	-	-	-	-	-
창 평 동	-	-	-	-	-
명 륜 동	-	-	-	-	-
죽 동	-	-	3,171.9	-	112.4
무 안 동	-	-	-	-	9.9
측 후 동	-	-	3,315.7	-	-
상 락 동	-	-	-	-	-
북 간 동	-	-	1,704.0	-	-
동 명 동	-	-	-	-	492.0
광 동	-	-	-	-	300.0
영 해 동	-	-	-	-	-

자료: 지적과

토지종별 현황(지적공부상) (속)

단위: ㎡

연도 및 동	공 원	체 육 용 지	종 교 용 지	묘 지	잡 종 지
행복동	-	-	-	-	-
축복동	-	-	-	-	-
보광동	-	-	-	-	-
유달동	-	-	-	-	-
대의동	-	-	-	-	-
중앙동	-	-	835.5	-	-
만호동	-	-	-	-	-
수강동	-	-	-	-	-
해안동	-	-	-	-	2,122.0
항동	-	-	-	-	6,935.0
충동	-	-	-	-	-
유동	-	-	-	-	-
금동	-	-	-	-	-
경동	-	-	-	-	-
서산동	-	-	-	-	11,004.0
금화동	-	-	-	-	2,639.0
은금동	-	-	357.0	-	757.0
죽교동	-	-	17,148.0	585.0	27,162.0
상동	10,094.9	60,770.0	80.0	8,861.0	1,023,318.0
용해동	-	-	7,986.0	24,439.0	37,564.0
석현동	-	-	-	18,756.0	29,941.0
달동	-	-	-	11,416.0	117,923.0
울도동	-	-	-	942.0	377.0
대양동	-	-	-	14,883.0	376,273.0
육암동	-	-	968.0	31,447.0	745,026.0

자료: 지적과

4. 해안선 및 도서현황

연 도	해안선 (도서해안선) (km)	도 서 수			면 적 (km ²)	가 구	인 구(명)
		계	유인도	무인도			
1987	45.50	13	8	5	7.6	514	2,684
1988	45.50	12	8	4	7.6	513	2,667
1989	47.70	12	8	4	7.6	503	2,576
1990	67(48)	12	8	4	7.65	491	2,481
1991	67.20(47.70)	12	8	4	7.65	467	2,413
1992	67.20(47.70)	12	8	4	7.65	442	1,703

자료: 사회진흥과

5. 천기일수

단위: 일

연도 및 월	맑은날	흐린날	강수 (0.1mm이상)	서리	안개	눈	뇌전	폭풍
1987	71	132	130	44	49	24	9	37
1988	79	100	114	43	22	34	12	19
1989	67	128	119	40	22	18	11	27
1990	75	142	117	27	39	26	11	33
1991	80	141	126	40	24	21	7	14
1992	93	109	121	40	25	21	3	11
1	5	12	11	14	-	4	-	-
2	9	6	12	13	2	8	-	-
3	4	15	14	4	3	-	-	-
4	11	2	10	-	-	-	-	1
5	12	5	13	-	5	-	1	1
6	8	11	7	-	2	-	-	-
7	2	12	7	-	3	-	-	-
8	4	12	10	-	-	-	1	-
9	5	12	12	-	1	-	-	1
10	12	5	4	-	3	-	-	-
11	13	7	8	3	3	4	1	3
12	8	10	13	6	3	5	-	5

자료: 목포기상대

천기일수(속)

연도별	서 리		눈		얼 음	
	최초월일	최종월일	최초월일	최종월일	최초월일	최종월일
1987	12.8	3.28	11.30	3.25	11.6	4.14
1988	11.29	3.31	11.24	3.8	11.27	3.27
1989	11.26	3.22	11.18	3.7	12.10	3.10
1990	12.13	3.20	12.1	2.25	12.12	4.2
1991	11.15	4.3	12.11	3.31	11.21	4.2
1992	11.17	3.11	11.9	2.24	11.21	3.11

자료: 목포기상대

6. 기상개황

연도 및 월 별	기 온 (C)			강 수 량 (mm)	증 발 량 (mm)	상 대 습 도 (%)	
	평 균	최고평균 (극 값)	최저평균 (극 값)			평 균	최 소
1987	13.6	18.5 (30.6)	10.0 (- 6.4)	1,350.1	1,020.4	78	27
1988	13.7	19.0 (34.5)	9.9 (- 5.8)	665.3	1,154.6	71	20
1989	14.2	19.3 (33.1)	10.5 (- 6.5)	1,381.3	1,089.0	72	21
1990	14.7	19.6 (35.7)	10.9 (- 11.1)	1,134.7	1,060.5	73	17
1991	13.9	19.1 (34.7)	10.1 (- 11.0)	1,194.1	1,048.2	71	14
1992	14.3	19.8 (33.7)	10.3 (- 4.5)	743.6	1,103.2	70	5
1	3.7	8.9 (13.9)	0.3 (- 3.9)	19.6	45.0	68	20
2	3.7	9.6 (19.3)	- 0.4 (- 4.5)	28.4	56.4	67	23
3	8.2	14.1 (21.0)	4.4 (- 0.2)	92.6	68.3	72	17
4	12.9	19.2 (23.5)	8.1 (4.3)	57.9	112.4	67	12
5	16.8	22.5 (26.9)	12.0 (8.1)	71.1	138.2	70	15
6	20.8	25.8 (31.1)	16.7 (12.2)	16.4	140.5	72	24
7	25.2	29.1 (33.3)	22.6 (19.5)	103.8	129.8	83	38
8	26.4	30.8 (33.7)	22.9 (20.3)	141.4	132.7	77	33
9	22.1	26.6 (32.6)	18.4 (12.6)	135.5	92.3	73	18
10	16.3	22.1 (26.6)	11.7 (7.0)	5.4	95.6	65	23
11	9.7	15.7 (21.5)	5.0 (- 4.4)	27.7	52.6	63	5
12	5.5	10.9 (18.0)	2.1 (- 4.3)	43.8	39.4	66	15

자료: 목포기상대

기상개황(속)

연도 및 월별	해면기압 (hpa)	눈점온도 (°C)	평균운량 (1/10)	일조시간 (h)	최심적설 (cm)	바람 (m/s)	
						평균풍속	최대풍속
1987	1,017.1	9.4	5.7	2,137.1	14.3	4.3	24.8
1988	1,016.8	8.2	5.3	2,203.5	7.0	4.1	20.0
1989	1,017.2	8.8	5.6	2,048.6	1.9	4.0	18.8
1990	1,017.3	9.4	5.7	2,051.9	11.9	4.2	21.3
1991	1,016.9	8.3	5.7	2,039.1	6.0	3.9	19.3
1992	1,017.1	8.4	5.2	2,096.7	3.8	3.8	17.3
1	1,025.4	-2.0	5.7	117.0	0.5	4.2	12.7
2	1,022.5	-2.4	4.2	175.3	3.8	4.1	12.7
3	1,021.6	2.7	6.8	121.3	-	3.5	13.0
4	1,013.7	6.1	4.0	186.9	-	4.1	16.7
5	1,012.6	10.6	4.0	254.9	-	3.5	14.3
6	1,009.3	15.1	5.5	202.2	-	3.6	13.5
7	1,008.6	21.9	6.5	164.1	-	3.6	12.3
8	1,008.5	21.6	6.3	211.4	-	3.0	12.7
9	1,012.7	16.6	6.1	155.0	-	4.3	15.7
10	1,020.4	9.1	3.4	221.0	-	3.6	13.3
11	1,024.9	2.1	3.9	166.2	-	3.8	15.3
12	1,025.3	-0.6	5.5	121.4	0.7	4.2	17.3

자료 : 목포기상대

7. 월별 강수량

(단위 : mm)

연도별	계	1	2	3	4	5	6	7	8	9	10	11	12
1987	1,350.1	55.3	39.1	79.0	60.3	82.3	102.3	439.0	327.5	37.4	47.6	74.1	6.2
1988	671.3	26.9	17.7	53.1	45.2	124.9	141.9	146.7	60.8	19.4	1.9	18.6	14.2
1989	1,391.3	119.2	97.9	54.0	24.9	63.5	178.5	418.3	190.0	162.3	12.2	54.3	16.2
1990	1,134.7	37.8	91.2	46.2	74.5	109.6	178.1	278.9	137.6	81.1	32.0	52.8	14.9
1991	1,194.1	32.9	40.7	109.8	114.8	23.9	169.8	352.0	176.4	109.5	5.9	23.1	35.3
1992	743.6	19.6	28.4	92.6	57.9	71.1	16.4	103.8	141.4	135.5	5.4	27.7	43.8

자료 : 목포기상대

Ⅲ. 인 구

1. 인 구 추 이

단위 : 가구, 명

연 도 별	세 대 수	인 구 수			세 대 당 인 구	인 구 밀 도
		계	남	여		
1 9 5 7	19,553	108,482	52,984	55,498	5.55	-
1 9 5 8	21,098	122,052	60,012	62,040	5.79	-
1 9 5 9	22,701	128,985	64,181	64,804	5.68	-
1 9 6 0	22,878	129,667	65,441	64,226	5.67	-
1 9 6 1	22,355	127,252	63,702	63,550	5.69	-
1 9 6 2	25,037	142,640	71,740	70,900	5.70	-
1 9 6 3	25,666	149,675	75,346	74,329	5.83	-
1 9 6 4	26,035	154,241	77,894	76,347	5.92	-
1 9 6 5	25,697	157,382	79,548	77,834	6.13	-
1 9 6 6	28,309	162,491	83,061	79,430	5.74	-
1 9 6 7	28,846	166,277	84,088	82,189	5.76	-
1 9 6 8	29,470	168,192	84,856	83,336	5.71	7,051
1 9 6 9	-	-	-	-	-	-
1 9 7 0	32,937	177,801	91,105	86,696	5.40	6,849
1 9 7 1	33,895	182,485	91,457	91,028	5.38	7,029
1 9 7 2	34,758	186,862	93,703	93,159	5.38	6,437
1 9 7 3	35,976	192,324	96,576	95,748	5.35	6,604.5
1 9 7 4	36,751	194,525	98,314	96,211	5.29	5,943
1 9 7 5	39,236	192,927	97,894	95,033	4.92	5,885
1 9 7 6	39,783	196,854	98,926	97,928	4.95	5,994
1 9 7 7	40,840	203,104	101,496	101,608	4.97	6,068
1 9 7 8	43,220	210,922	105,058	105,864	4.88	6,301
1 9 7 9	44,110	216,867	108,389	108,478	4.92	6,173
1 9 8 0	46,577	221,856	111,185	110,671	4.76	6,313
1 9 8 1	47,670	226,747	112,920	113,827	4.76	6,453
1 9 8 2	47,954	229,292	113,976	115,316	4.78	6,532.5
1 9 8 3	49,025	228,075	113,595	114,480	4.65	6,479.4
1 9 8 4	50,312	232,446	115,485	116,961	4.62	6,603.6
1 9 8 5	51,722	236,078	117,438	118,640	4.56	6,708.7
1 9 8 6	52,614	239,774	118,689	121,085	4.56	6,813.7
1 9 8 7	54,019	248,748	123,176	125,572	4.60	5,457.4
1 9 8 8	54,755	250,145	124,203	125,942	4.57	5,485.6
1 9 8 9	55,644	251,490	124,258	127,232	4.52	5,513.9
1 9 9 0	57,831	253,423	126,522	126,901	4.40	5,557.0
1 9 9 1	58,583	221,193	109,614	111,579	3.77	4,826.3
1 9 9 2	60,959	224,766	111,160	113,606	3.69	4,898.9

주) 1957~1990년 상주인구 조사자료
1991~1992년은 12. 31현재 주민등록인구 자료

자료 : 기획담당관실

2. 동별 가구 및 인구

단위 : 가구, 명

연도 및 동	합 계				한 국 인				외 국 인			
	세대수	인 구			세대수	인 구			세대수	인 구		
		계	남	여		계	남	여		계	남	여
1 9 9 1	58,583	221,193	109,614	111,579	58,574	221,163	109,604	111,559	9	30	10	20
1 9 9 2	60,959	224,766	111,160	113,606	60,887	224,670	111,115	113,555	72	96	45	51
용당1동	4,757	17,414	8,489	8,925	4,750	17,407	8,487	8,920	7	7	2	5
용당2동	3,894	14,556	7,224	7,332	3,890	14,549	7,221	7,328	4	7	3	4
산정1동	1,989	7,227	3,607	3,620	1,989	7,227	3,607	3,620	-	-	-	-
산정2동	2,554	9,276	4,572	4,704	2,553	9,275	4,572	4,703	1	1	-	1
산정3동	5,455	20,498	10,150	10,348	5,453	20,496	10,150	10,346	2	2	-	2
대성1동	1,336	4,761	2,302	2,459	1,328	4,750	2,298	2,452	8	11	4	7
대성2동	1,321	4,614	2,242	2,372	1,320	4,611	2,239	2,372	1	3	3	-
양 동	1,435	4,963	2,421	2,542	1,435	4,963	2,421	2,542	-	-	-	-
북 교 동	809	2,867	1,384	1,483	809	2,867	1,384	1,483	-	-	-	-
남 교 동	856	3,226	1,562	1,664	856	3,226	1,562	1,664	-	-	-	-
호 남 동	1,133	4,177	2,060	2,117	1,130	4,171	2,056	2,115	3	6	4	2
죽 동	802	2,760	1,336	1,424	802	2,760	1,336	1,424	-	-	-	-
무 안 동	609	2,128	1,060	1,068	606	2,118	1,052	1,066	3	10	8	2
동 명 동	6,062	23,066	11,468	11,598	6,061	23,065	11,468	11,597	1	1	-	1
영 해 동	1,225	4,319	2,200	2,119	1,220	4,314	2,197	2,117	5	5	3	2
유 달 동	881	3,249	1,591	1,658	880	3,242	1,589	1,653	1	7	2	5
만 호 동	1,368	5,062	2,540	2,522	1,367	5,061	2,540	2,521	1	1	-	1
서 산 동	1,723	6,611	3,293	3,318	1,723	6,611	3,293	3,318	-	-	-	-
은 금 동	862	3,317	1,651	1,666	862	3,317	1,651	1,666	-	-	-	-
죽교1동	4,004	15,085	7,453	7,632	4,004	15,085	7,453	7,632	-	-	-	-
죽교2동	1,360	4,763	2,290	2,473	1,360	4,763	2,290	2,473	-	-	-	-
죽교3동	856	3,014	1,436	1,578	855	3,013	1,436	1,577	1	1	-	1
달 성 동	881	3,031	1,465	1,566	881	3,031	1,465	1,566	-	-	-	-
대 반 동	384	1,936	1,183	753	384	1,936	1,183	753	-	-	-	-
이 로 동	10,123	36,867	18,061	18,806	10,090	36,834	18,045	18,789	33	33	16	17
충 무 동	442	1,703	896	807	442	1,703	896	807	-	-	-	-
연 동	2,515	9,441	4,713	4,728	2,514	9,440	4,713	4,727	1	1	-	1
삼 향 동	1,323	4,835	2,511	2,324	1,323	4,835	2,511	2,324	-	-	-	-

주) 1991~1992년 12. 31현재 주민등록 인구 자료

자료 : 기획담당관실

3. 성별·연령별 인구

단위 : 명

연 도 및 동 별	총 수			0 ~ 4			5 ~ 9			10 ~ 14		
	계	남	여	계	남	여	계	남	여	계	남	여
1 9 9 2	224,766	111,160	113,606	15,358	8,043	7,315	18,809	9,706	9,103	25,918	13,406	12,512
용당1동	17,414	8,489	8,925	1,279	663	616	1,386	711	675	1,897	993	904
용당2동	14,556	7,224	7,332	967	491	476	1,211	634	577	1,766	933	833
산정1동	7,227	3,607	3,620	462	240	222	559	298	261	812	435	377
산정2동	9,276	4,572	4,704	559	290	269	753	394	359	1,039	524	515
산정3동	20,498	10,150	10,348	1,766	931	835	1,953	1,018	935	2,275	1,153	1,122
대성1동	4,761	2,302	2,459	277	133	144	297	165	132	536	266	270
대성2동	4,614	2,242	2,372	254	129	125	341	179	162	498	260	238
양 동	4,963	2,421	2,542	270	126	144	373	201	172	549	276	273
북 교 동	2,867	1,384	1,483	173	104	69	241	131	110	331	169	162
남 교 동	3,226	1,562	1,664	184	91	93	283	142	141	431	218	213
호 남 동	4,177	2,060	2,117	206	118	88	344	178	166	462	225	237
죽 동	2,760	1,336	1,424	176	97	79	203	106	97	310	148	162
무 안 동	2,128	1,060	1,068	127	68	59	153	82	71	201	122	79
동 명 동	23,066	11,468	11,598	1,727	920	807	2,162	1,121	1,041	2,771	1,447	1,324
영 해 동	4,319	2,200	2,119	209	112	97	293	158	135	500	268	232
유 탈 동	3,249	1,591	1,658	158	91	67	270	126	144	342	174	168
만 호 동	5,062	2,540	2,522	234	138	96	367	194	173	627	309	318
서 산 동	6,611	3,293	3,318	290	141	149	448	222	226	800	411	389
은 금 동	3,317	1,651	1,666	167	84	83	220	107	113	385	200	185
죽교1동	15,085	7,453	7,632	1,241	654	587	1,431	730	701	1,843	970	873
죽교2동	4,763	2,290	2,473	291	148	143	353	185	168	511	246	265
죽교3동	3,014	1,436	1,578	129	58	71	187	94	93	346	176	170
달 성 동	3,031	1,465	1,566	171	88	83	178	82	96	287	136	151
대 반 동	1,936	1,183	753	68	39	29	133	70	63	216	114	102
이 로 동	36,867	18,061	18,806	3,001	1,572	1,429	3,529	1,760	1,769	4,430	2,306	2,124
충 무 동	1,703	896	807	54	27	27	97	49	48	173	92	81
연 동	9,441	4,713	4,728	612	324	288	765	412	353	1,127	606	521
삼 향 동	4,835	2,511	2,324	306	166	140	279	157	122	453	229	224

주) 1992. 12. 31 현재 주민등록 인구, 외국인 포함
 자료 : 기획담당관실

성별·연령별 인구(속)

단위 : 명

연 도 및 동 별	15 ~ 19			20 ~ 24			25 ~ 29			30 ~ 34		
	계	남	여	계	남	여	계	남	여	계	남	여
1 9 9 2	25,117	12,974	12,143	23,536	12,172	11,364	17,950	8,790	9,160	20,600	9,962	10,638
용당1동	1,966	996	970	1,816	885	931	1,508	710	798	1,606	797	809
용당2동	1,728	936	792	1,492	763	729	1,137	566	571	1,329	620	709
산정1동	844	433	411	830	453	377	614	307	307	602	303	299
산정2동	1,093	565	528	1,117	576	541	746	378	368	764	367	397
산정3동	1,891	993	898	1,756	910	846	1,785	816	969	2,224	1,072	1,152
대성1동	567	294	273	585	288	297	375	200	175	343	178	165
대성2동	538	268	270	511	257	254	369	201	168	382	179	203
양 동	552	285	267	565	295	270	394	214	180	414	185	229
북 교 동	286	155	131	292	138	154	233	106	127	243	107	136
남 교 동	350	183	167	287	148	139	209	95	114	279	120	159
호 남 동	498	257	241	483	236	247	331	177	154	276	130	146
죽 동	303	154	149	270	134	136	216	104	112	248	120	128
무 안 동	206	98	108	232	131	101	173	86	87	176	86	90
동 명 동	2,539	1,288	1,251	2,258	1,100	1,158	1,825	870	955	2,251	1,086	1,165
영 혜 동	555	288	267	506	278	228	270	144	126	314	158	156
유 달 동	393	199	194	382	197	185	228	124	104	250	119	131
만 호 동	624	336	288	609	340	269	330	179	151	371	172	199
서 산 동	891	467	424	830	449	381	464	249	215	442	229	213
온 금 동	450	231	219	415	234	181	223	128	95	230	126	104
죽교1동	1,554	782	772	1,353	642	711	1,299	607	692	1,671	797	874
죽교2동	539	274	265	593	311	282	384	202	182	376	187	189
죽교3동	385	184	201	385	186	199	206	120	86	200	111	89
달 성 동	337	187	150	405	216	189	293	148	145	195	104	91
대 반 동	260	158	102	514	433	81	101	61	40	112	66	46
이 료 동	3,909	2,000	1,909	3,210	1,578	1,632	2,999	1,325	1,674	3,996	1,892	2,104
충 무 동	246	132	114	228	137	91	92	58	34	88	55	33
연 동 동	1,056	533	523	1,009	510	499	737	387	350	836	372	464
삼 향 동	557	298	259	603	347	256	409	228	181	382	224	158

주) 1992. 12. 31 현재 주민등록 인구, 외국인 포함
 자료 : 기획담당관실

성별·연령별 인구(속)

단위: 명

연도 및 동별	35 ~ 39			40 ~ 44			45 ~ 49			50 ~ 54		
	계	남	여	계	남	여	계	남	여	계	남	여
1992	16,927	8,541	8,386	14,098	7,160	6,938	11,507	5,864	5,643	11,051	5,411	5,640
용당1동	1,271	624	647	1,109	516	593	908	480	428	847	434	413
용당2동	1,115	512	603	978	491	487	804	427	377	678	334	344
산정1동	497	243	254	444	230	214	374	171	203	406	204	202
산정2동	631	326	305	527	261	266	506	237	269	515	249	266
산정3동	1,834	956	878	1,298	704	594	889	486	403	791	377	414
대성1동	293	143	150	298	143	155	266	128	138	271	116	155
대성2동	292	154	138	270	128	142	258	127	131	254	120	134
양동	337	170	167	319	156	163	247	109	138	280	135	145
북교동	214	106	108	164	74	90	137	61	76	163	80	83
남교동	267	119	148	239	118	121	177	99	78	150	76	74
호남동	328	148	180	269	136	133	254	121	133	243	113	130
죽동	208	98	110	185	91	94	147	71	76	134	71	63
무안동	151	66	85	127	64	63	132	59	73	137	68	69
동명동	1,904	956	948	1,502	766	736	1,199	655	544	1,060	564	496
영해동	297	138	159	308	162	146	278	132	146	266	138	128
유달동	205	97	108	223	102	121	188	107	81	186	88	98
만호동	384	168	216	347	184	163	310	140	170	306	154	152
서산동	412	207	205	393	193	200	422	206	216	449	215	234
온금동	180	93	87	195	95	100	186	86	100	214	99	115
죽교1동	1,193	643	550	929	522	407	646	345	301	586	277	309
죽교2동	296	144	152	267	122	145	250	118	132	264	124	140
죽교3동	183	92	91	187	92	95	142	75	67	194	70	124
달성동	180	90	90	164	83	81	170	79	91	194	83	111
대반동	70	40	30	78	33	45	87	43	44	89	42	47
이로동	3,118	1,645	1,473	2,280	1,182	1,098	1,714	887	827	1,426	717	709
충무동	78	48	30	80	49	31	86	41	45	125	57	68
연동	722	372	350	633	322	311	484	253	231	509	250	259
삼향동	267	143	124	285	141	144	246	121	125	314	156	158

주) 1992. 12. 31 현재 주민등록 인구, 외국인 포함
자료: 기획담당관실

성별·연령별 인구(속)

단위 : 명

연도 및 동별	55 - 59			60 - 64			65 - 69		
	계	남	여	계	남	여	계	남	여
1992	7,731	3,488	4,243	5,705	2,310	3,395	4,081	1,538	2,543
용당1동	596	264	332	412	161	251	316	126	190
용당2동	429	204	225	306	128	178	229	91	138
산정1동	270	123	147	193	78	115	124	38	86
산정2동	328	155	173	256	105	151	169	69	100
산정3동	603	264	339	473	182	291	385	142	243
대성1동	225	95	130	158	65	93	106	37	69
대성2동	190	83	107	160	64	96	110	44	66
양동	197	92	105	177	71	106	129	49	80
북교동	130	60	70	78	34	44	66	28	38
남교동	126	62	64	95	41	54	62	22	40
호남동	167	89	78	127	62	65	80	43	37
죽동	94	37	57	94	41	53	73	36	37
무안동	82	38	44	89	33	56	58	24	34
동명동	600	285	315	426	161	265	292	106	186
영혜동	198	99	99	86	30	56	96	35	61
유달동	130	52	78	112	56	56	68	22	46
만호동	183	87	96	123	60	63	91	34	57
서산동	279	132	147	193	88	105	124	45	79
은금동	159	65	94	108	44	64	73	25	48
죽교1동	446	202	244	291	98	193	229	81	148
죽교2동	227	99	128	142	57	85	121	35	86
죽교3동	160	73	87	101	46	55	87	28	59
달성동	154	71	83	118	45	73	69	23	46
대반동	66	30	36	47	25	22	42	10	32
이로동	995	421	574	829	314	515	563	204	359
충무동	124	54	70	88	38	50	68	28	40
연동	330	146	184	240	101	139	139	60	79
삼향동	243	106	137	183	82	101	112	53	59

주) 1992. 12. 31 현재 주민등록 인구. 외국인 포함
 자료 : 기획담당관실

성별·연령별 인구(속)

단위 : 명

연도 및 동 별	70 - 74			75 - 79			80세 이상		
	계	남	여	계	남	여	계	남	여
1992	3,031	1,027	2,004	1,764	483	1,281	1,583	285	1,298
용당1동	185	62	123	160	39	121	152	28	124
용당2동	177	54	123	104	22	82	106	18	88
산정1동	104	33	71	43	13	30	49	5	44
산정2동	135	43	92	56	13	43	82	20	62
산정3동	269	76	193	151	41	110	155	29	126
대성1동	76	29	47	51	15	36	37	7	30
대성2동	95	28	67	53	13	40	39	8	31
양 동	77	28	49	48	19	29	35	10	25
북교동	54	18	36	35	9	26	27	4	23
남교동	50	20	30	23	6	17	14	2	12
호남동	50	17	33	30	8	22	29	2	27
죽 동	54	21	33	24	6	18	21	1	20
무안동	35	19	16	24	8	16	25	8	17
동명동	264	86	178	169	40	129	117	17	100
영해동	69	37	32	47	18	29	27	5	22
유달동	57	20	37	25	6	19	32	11	21
만호동	77	24	53	47	19	28	32	2	30
서산동	88	22	66	49	12	37	37	5	32
은금동	67	25	42	29	6	23	16	3	13
죽교1동	183	60	123	109	25	84	81	18	63
죽교2동	81	26	55	40	11	29	28	1	27
죽교3동	59	15	44	36	9	27	27	7	20
달성동	53	16	37	38	12	26	25	2	23
대반동	32	13	19	13	5	8	8	1	7
이로동	418	151	267	213	63	150	237	44	193
충무동	29	17	12	27	8	19	20	6	14
연 동	114	41	73	54	13	41	74	11	63
삼향동	79	26	53	66	24	42	51	10	41

주) 1992. 12.31 현재 주민등록 인구, 외국인 포함
 자료 : 기획담당관실

4. 주민등록에 의한 인구이동

단위 : 명

연도 및 월별	전 입			전 출		
	계	남	여	계	남	여
1987	54,886	27,567	27,319	58,987	29,391	29,596
1988	52,562	26,881	25,681	66,384	33,523	32,861
1989	51,708	26,292	25,416	56,095	28,388	27,707
1990	57,447	29,072	28,375	57,232	28,853	28,379
1991	54,797	27,420	27,377	56,653	28,675	27,978
1992	56,360	27,738	28,622	56,571	27,840	28,731
1	4,196	2,061	2,135	4,331	2,104	2,227
2	4,656	2,362	2,294	5,037	2,506	2,531
3	5,002	2,435	2,567	5,106	2,488	2,618
4	6,272	3,087	3,185	5,315	2,545	2,770
5	4,163	2,077	2,086	3,917	1,928	1,989
6	3,779	1,908	1,871	3,555	1,809	1,746
7	3,312	1,671	1,641	3,611	1,849	1,762
8	3,458	1,709	1,749	3,755	1,849	1,906
9	3,621	1,760	1,861	3,800	1,856	1,944
10	4,901	2,393	2,508	6,526	3,187	3,339
11	8,171	3,942	4,229	6,708	3,253	3,455
12	4,829	2,333	2,496	4,910	2,466	2,444

주민등록에 의한 인구 이동 (속)

단위 : 명

연도 및 월별	전 입			전 출		
	도 내	도 외	국 외·기 타	도 내	도 외	국 외·기 타
1987	45,371	9,508	7	42,917	16,038	32
1988	41,818	10,741	3	45,293	21,074	17
1989	40,811	10,897	-	39,011	17,084	-
1990	46,413	11,034	-	41,907	15,321	4
1991	44,714	10,080	3	43,472	13,169	12
1992	47,154	9,206	5	43,845	12,726	22
1	3,513	683	-	3,338	993	2
2	3,895	761	-	3,778	1,259	-
3	4,118	884	1	3,912	1,194	1
4	5,380	892	-	4,291	1,024	8
5	3,444	719	-	2,894	1,023	1
6	2,987	792	2	2,680	875	-
7	2,689	623	-	2,717	894	4
8	2,735	723	1	2,707	1,048	2
9	2,876	745	1	2,830	970	-
10	4,102	799	-	5,261	1,265	4
11	7,271	900	-	5,571	1,137	-
12	4,144	685	-	3,866	1,044	-

주) 국외 진출입자는 집계 미포함
 자료 : 기획담당관실

5. 호적에 의한 인구동태 신고

단위 : 명

연도 및 월	합계	출생	사망	혼인	이혼
1987	5,904	3,145	1,192	1,375	192
1988	5,806	3,054	1,228	1,328	196
1989	5,708	2,898	1,188	1,428	194
1990	5,836	2,976	1,331	1,357	172
1991	6,045	3,185	1,264	1,381	215
1992	6,371	3,376	1,270	1,501	224
1	628	338	122	158	10
2	538	291	106	123	18
3	595	308	112	149	26
4	552	268	115	148	21
5	519	267	90	146	16
6	477	243	96	120	18
7	455	252	96	92	15
8	501	274	96	109	22
9	454	259	110	68	17
10	537	290	112	119	16
11	556	292	110	133	21
12	559	294	105	136	24

자료 : 시 민 과

IV. 새마을 운동

1. 새마을 시설물 현황

단위 : 개소

연도별	계	건 불								
		소 계	마 회	을 관	경 토 당	공 창	동 고	구 관 장	작 업 장	기 타
1987	-	-	-	-	-	-	-	-	-	-
1988	-	-	-	-	-	-	-	-	-	-
1989	-	-	-	-	-	-	-	-	-	-
1990	-	-	-	-	-	-	-	-	-	-
1991	132	48	24	-	10	2	2	2	10	
1992	143	43	24	-	10	2	2	2	5	

새마을 시설물 현황(속)

단위 : 개소

연도별	비 건 불							
	소 계	마 안	을 길	진 입 로	농 로	도 로 수	건 조 장	기 타
1987	-	-	-	-	-	-	-	-
1988	-	-	-	-	-	-	-	-
1989	-	-	-	-	-	-	-	-
1990	-	-	-	-	-	-	-	-
1991	84	18	23	16	-	-	-	27
1992	100	22	24	17	-	-	-	37

자료 : 사회진흥과

2. 새마을금고 현황

단위: 백만원

연도별	금 고 수	자 산 액	예 금 액	대 출 액	회 원 수 (명)
1989	24	22,073	17,754	16,925	30,985
1990	24	30,403	24,078	23,003	39,167
1991	23	40,352	32,904	30,238	42,996
1992	24	52,618	43,404	37,505	47,594
	용 당	2,998	2,719	1,779	1,229
	산 정 1 동	3,135	2,717	2,385	4,821
	산 정 2 동	3,526	3,257	2,140	4,287
	산 정 3 동	5,427	4,482	4,052	5,029
	동 명 동	4,593	3,827	3,211	3,880
	호 남	4,149	3,621	2,952	1,643
	죽 동	2,287	1,635	1,204	1,166
	무 안 동	2,884	2,314	2,206	1,498
	영 해 동	1,923	1,654	1,619	596
	만 호	4,829	3,984	3,242	2,259
	교 동	2,128	1,828	1,707	1,822
	달 성 동	2,330	2,065	1,730	2,175
	연 동	4,639	4,206	3,169	3,811
	대 양	1,074	737	838	877
	행 남 사	20	4	9	60
	보 해 양 조	284	47	276	560
	한 국 제 분	118	-	111	154
	조 선 내 화	360	184	283	85
	덕 인 학 원	1,055	742	739	3,516
	(주) 남 양	246	11	226	530
	영 신 학 원	625	492	555	4,933
	항 운 노 조	2496	1,725	2,196	934
	기 계 공 업	429	139	208	71
	양 동	1,063	1,014	668	1,658

자료 : 새마을금고연합회 전남 서부출장소

3. 마을문고 현황

연도별	문고 수	회원 수 (명)	장서 수 (권)
1987	14	492	6,223
1988	14	520	6,836
1989	14	551	7,012
1990	14	594	7,314
1991	48	715	9,691
1992	3	135	6,760

자료 : 사회진흥과

4. 새마을 유아원 현황

단위 : 명

연도별	원 수	원 아 수			교 사		
		계	남	여	계	남	여
1991	16	1,788	999	789	68	-	68
1992	15	1,700	858	842	79	-	79

자료 : 총무과

V. 노 동

1. 노동조합 현황

단위 : 명

연도 및 산업별	노 조 수	근로자수	조 합 원 수		
			계	남	여
1991	43	12,281	8,769	6,504	2,265
1992	43	11,826	7,892	5,725	2,167
섬유	5	967	709	302	407
광산	-	-	-	-	-
항공	2	1,664	1,658	1,616	42
선원	1	1,820	1,630	1,630	-
금융	2	224	183	169	14
화학	4	1,647	1,249	346	903
금속	1	111	16	16	-
연합	7	2,011	423	200	223
출판	2	183	124	105	19
자동차	1	463	443	428	15
보험	1	22	13	8	5
택시	10	1,018	170	170	-
고무	1	616	419	77	342
사금 무용	-	-	-	-	-
통신	2	466	384	276	108
철도	3	274	251	232	19
체신	1	340	220	150	70

자료 : 사회과

VI. 농 업

1. 농가 및 농가인구

단위 : 가구, 명

연도별	농 가 수	농 가 인 구
1987	1,750	10,623
1988	1,454	8,730
1989	1,438	8,689
1990	1,364	5,229
1991	1,475	8,730
1992	1,205	4,377

자료 : 산업과 주) '92년 자료 농림수산부 '92농업 기본통계 자료 사용

2. 경지면적

단위 : ha

연도별	총 계	논	밭	가구당 경지면적 (a)		
				계	논	밭
1987	1,569.6	462.0	1,107.6	90	27	63
1988	1,489.0	441.0	1,048.0	102	30	72
1989	1,526.6	460.0	1,066.6	103	29	74
1990	1,491.0	443.0	1,048.0	103	30	73
1991	1,556.0	508.0	1,048.0	105	34	71
1992	1,410.0	410.0	1,000.0	117	34	83

자료 : 산업과 주 : '92년 자료 농림수산부 '92 경지면적 통계자료 사용

3. 경작규모별 농가구수 및 면적

단위 : 가구, ha

연도별	총 계		경지없는 농가구수	0.1ha 미만		0.1이상 0.3미만		0.3이상 0.5미만	
	가 구	면 적		가 구	면 적	가 구	면 적	가 구	면 적
1987	1,750	1,569.6	57	258	22.0	312	90.0	256	115.0
1988	1,454	1,489.0	48	103	8.0	180	38.0	171	71.0
1989	1,438	1,526.6	47	101	9.0	172	24.6	173	97.0
1990	1,438	1,491.0	47	101	8.0	172	24.0	173	96.0
1991	1,475	1,556.0	48	98	9.0	171	34.0	187	85.0
1992	1,205	1,410.0

자료 : 산업과

경작규모별 농가구수 및 면적(속)

단위 : 가구, ha

연도별	0.5이상 1.0미만		1.0이상 1.5미만		1.5이상 2.0미만		2.0이상 3.0미만		3ha 이상	
	가 구	면 적	가 구	면 적	가 구	면 적	가 구	면 적	가 구	면 적
1987	344	389.6	202	272.0	237	438.0	74	207.0	10	36.0
1988	346	281.0	263	338.0	229	412.0	98	266.0	16	75.0
1989	348	305.0	260	334.0	223	416.0	98	266.0	16	75.0
1990	348	300.0	260	324.0	223	412.0	98	252.0	16	75.0
1991	356	307.0	263	352.0	235	423.0	104	282.0	13	64.0
1992

자료 : 산업과

4. 식량작물생산량 총괄

단위 : ha, kg, %

연도별	합 계			미 곡			맥 류		
	면 적	10 a 당	생 산 량	면 적	10 a 당	생 산 량	면 적	10 a 당	생 산 량
1987	844.0	346	2,923	511.0	423	2,166	145.0	249	361
1988	988.5	414	4,094	506.0	513	2,598	270.0	292	788
1989	861.0	385	3,327	460.0	498	2,272	219.0	290	631
1990	848.0	375	3,182	431.0	448	1,931	240.0	286	869
1991	845.5	375	3,110	508.0	448	2,276	182.0	267	485
1992	713.0	378	2,698	456.0	423	1,929	149.0	275	410

식량작물생산량 총괄(속)

단위 : ha, kg, %

연도별	잡 곡			두 류			서 류		
	면 적	10 a 당	생 산 량	면 적	10 a 당	생 산 량	면 적	10 a 당	생 산 량
1987	13.0	131	17	149.0	121	180	26.0	765	199
1988	2.5	120	3	123.0	145	179	87.0	605	526
1989	7.0	128	9	152.0	149	227	26.0	723	188
1990	6.0	133	10	151.0	159	227	20.0	695	145
1991	7.5	109	8	116.0	151	174	32.0	522	167
1992	8.0	150	12	76.0	145	110	24.0	987	237

자료 : 산업과

가. 미 곡

단위: ha, kg, %

연도별	합 계			수 도 (논벼)			육 도 (밭벼)		
	면 적	10 a 당	생 산 량	면 적	10 a 당	생 산 량	면 적	10 a 당	생 산 량
1987	511	423	2,166	511	423	2,166	-	-	-
1988	506	513	2,598	506	513	2,598	-	-	-
1989	460	498	2,272	460	498	2,272	-	-	-
1990	431	448	1,931	431	448	1,931	-	-	-
1991	508	448	2,276	508	448	2,276	-	-	-
1992	456	423	1,929	456	423	1,929	-	-	-

자료 : 산업과

나. 맥 류

단위 : ha, kg, %

연도별	합 계			대 맥 (보리)			과 맥		
	면 적	10 a 당	생 산 량	면 적	10 a 당	생 산 량	면 적	10 a 당	생 산 량
1987	145	249	361	-	-	-	125	249	311
1988	270	292	788	-	-	-	210	266	558
1989	219	290	631	-	-	-	172	278	478
1990	240	267	687	-	-	-	140	267	373
1991	182	267	485	-	-	-	127	250	318
1992	149	275	410	-	-	-	97	256	248

맥 류(속)

단위 : ha, kg, %

연도별	소 맥 (밀)			호 밀			맥 주 맥		
	면 적	10 a 당	생 산 량	면 적	10 a 당	생 산 량	면 적	10 a 당	생 산 량
1987	-	-	-	-	-	-	20	249	50
1988	-	-	-	-	-	-	60	383	230
1989	-	-	-	-	-	-	47	325	153
1990	-	-	-	-	-	-	100	315	314
1991	-	-	-	-	-	-	55	304	167
1992	-	-	-	-	-	-	52	310	162

자료 : 산업과

다. 잡 곡

단위 : ha, kg, %

연도별	합 계			조 수			수 수		
	면 적	10 a 당	생 산 량	면 적	10 a 당	생 산 량	면 적	10 a 당	생 산 량
1987	13.0	131	17	1.0	102	1	2.0	108	2
1988	2.5	120	3	1.5	130	2	-	-	-
1989	7.0	128	9	2.0	105	2	1.0	100	1
1990	6.0	133	8	1.0	100	1	-	-	-
1991	7.5	109	8	1.5	100	1	1.0	100	1
1992	8.0	150	12	-	-	-	1.0	100	1

잡 곡(속)

단위 : ha, kg, %

연도별	옥 수 수			메 밀			기 타 잡 곡		
	면 적	10 a 당	생 산 량	면 적	10 a 당	생 산 량	면 적	10 a 당	생 산 량
1987	7.0	157	11	3.0	102	3	-	-	-
1988	1.0	130	1	-	-	-	-	-	-
1989	4.0	150	6	-	-	-	-	-	-
1990	4.0	157	6	1.0	100	1	-	-	-
1991	3.5	133	5	1.5	103	1	-	-	-
1992	6.0	159	10	1.0	100	1	-	-	-

자료 : 산업과

라. 두 류

단위 : ha, kg, %

연도별	합 계			대 두 (콩)			소 두 (팥)		
	면 적	10 a 당	생 산 량	면 적	10 a 당	생 산 량	면 적	10 a 당	생 산 량
1987	149	121	180	126	125	156	14	109	15
1988	123	145	179	94	125	143	11	127	14
1989	152	149	227	133	154	206	10	100	10
1990	151	159	240	132	164	216	9	120	11
1991	116	148	174	105	151	159	-	-	-
1992	76	145	110	65	153	99	-	-	-

자료 : 산업과

두 류(속)

단위 : ha, kg, %

연도별	녹 두			기 타		
	면 적	10 a 당	생 산 량	면 적	10 a 당	생 산 량
1987	4	109	4	5	103	5
1988	14	121	17	4	118	5
1989	8	125	10	1	110	1
1990	4	130	5	6	127	8
1991	5	113	6	6	150	9
1992	5	104	5	6	110	6

자료 : 산업과

마. 서 류

단위 : ha, kg, %

연도별	면 적	합 계			
		10 a 당		생 산 량	
		생 서	정 곡	생 서	정 곡
1987	26.0	765	229	199	59.4
1988	87.0	692	208	602	180.5
1989	26.0	723	219	188	57.0
1990	20.0	695	208.5	139	41.7
1991	32.0	522	147	167	47.0
1992	24.0	987	329	237	70.0

서 류(속)

단위 : ha, kg, %

연도별	고 구 마					감 자				
	면 적	10 a 당		생 산 량		면 적	10 a 당		생 산 량	
		생 서	정 곡	생 서	정 곡		생 서	정 곡	생 서	정 곡
1987	21.0	860	258	181	54	5.0	360	108	18	5
1988	47.0	907	272	426	128	40.0	439	132	176	53
1989	19.0	870	260	165	49	7.0	328	114	23	8
1990	17.0	760	228	129	38.7	3.0	335	100.5	10	3
1991	12.0	830	249	100	27	20.0	335	101	67	20
1992	13.0	1,500	450	195	58	11.0	385	116	42	12

자료 : 산업과

5 채소류 생산량

단위 : ha, kg, %

연도별	합 계			부						우		
	면 적	10a 당	생산량	계			춘 기			추 기		
				면 적	10a 당	생산량	면 적	10a 당	생산량	면 적	10a 당	생산량
1987	443.1	2,358	10,450	10.8	3,685	398	5.6	3,017	169	5.2	4,403	229
1988	528.3	2,310	12,218	15.8	4,791	757	8.8	2,978	262	7.0	7,071	495
1989	478.0	2,471	11,814	14.0	3,743	524	7.5	3,700	280	6.5	3,754	244
1990	333.0	2,261	7,789	17.0	5,317	904	5.0	3,070	153	12.0	6,262	751
1991	260.8	2,262	5,899	9.0	3,400	306	4.0	2,950	118	5.0	3,755	188
1992	195.1	1,945	3,797.5	6.5	4,288	279	3.0	3,808	114	3.5	4,728	165

채소류 생산량(속)

단위 : ha, kg, %

연도별	배						추		
	계			춘 기			추 기		
	면 적	10a 당	생산량	면 적	10a 당	생산량	면 적	10a 당	생산량
1987	166.2	4,194	6,971	143.0	3,178	4,545	23.2	1,041	2,426
1988	170.0	4,278	7,274	143.0	3,362	4,807	27.0	9,137	2,467
1989	183.5	3,780	6,937	147.5	2,978	4,394	36.0	7,064	2,543
1990	82.0	5,864	4,809	52.0	3,286	1,709	30.0	10,409	3,100
1991	78.9	4,787	3,777	27.6	2,253	622	51.3	6,153	3,155
1992	31.5	5,241	1,651	25.0	4,547	1,136	6.5	7,934	515

채소류 생산량(속)

단위 : ha, kg, %

연도별	양 배 추			오 이			호 박		
	면 적	10a 당	생산량	면 적	10a 당	생산량	면 적	10a 당	생산량
1987	1.0	3,300	33	1.0	1,763	20	8.0	1,575	126
1988	0.2	300	6	1.0	2,567	26	8.0	1,644	131
1989	1.0	3,200	32	1.0	2,567	23	3.0	2,766	83
1990	-	-	-	1.0	2,800	28	-	-	-
1991	-	-	-	3.0	2,560	77	-	-	-
1992	-	-	-	3.0	3,630	108	5.0	4,845	242

자료 : 산업과

채소류 생산량 (속)

단위 : ha, kg, %

연도별	참 외			수 박			고 추		
	면적	10a 당	생산량	면적	10a 당	생산량	면적	10a 당	생산량
1987	2.0	1,952	41	0.8	2,121	16	44.7	153	65
1988	-	-	-	-	-	-	65.0	1,353	88
1989	-	-	-	-	-	-	70.0	150	105
1990	-	-	-	-	-	-	72.0	179	128
1991	-	-	-	-	-	-	69.0	202	139
1992	-	-	-	-	-	-	54.0	323	174

채소류 생산량 (속)

단위 : ha, kg, %

연도별	마 늘			가 지			토 마 토		
	면적	10a 당	생산량	면적	10a 당	생산량	면적	10a 당	생산량
1987	66.3	956	525	0.5	2,800	14	2.0	2,650	53
1988	73.0	810	592	0.5	2,800	14	2.5	3,000	75
1989	65.0	900	1,800	-	-	-	2.5	3,600	154
1990	37.0	956	35	-	-	-	5.0	3,100	155
1991	30.5	1,137	346	-	-	-	5.0	3,050	152
1992	40.0	848	339	0.1	2,562	2.5	5.0	3,036	152

채소류 생산량 (속)

단위 : ha, kg, %

연도별	과			양 과			당 근		
	면적	10a 당	생산량	면적	10a 당	생산량	면적	10a 당	생산량
1987	14.0	2,464	345	9.9	3,353	332	1.0	1,950	20
1988	12.3	2,520	310	25.0	3,748	937	-	-	-
1989	14.5	1,930	280	4.0	3,900	36	-	-	-
1990	11.0	2,724	299	1.0	4,357	43	-	-	-
1991	8.5	2,500	212	1.0	4,101	41	-	-	-
1992	7.4	2,395	177	-	-	-	-	-	-

자료 : 산업과

채소류 생산량(속)

단위 : ha.kg.%,

연 도 별	상 치			생 강			시 금 치		
	면 적	10a 당	생 산 량	면 적	10a 당	생 산 량	면 적	10a 당	생 산 량
1 9 8 7	4.9	1,734	85	0.5	740	50	108.0	1,213	1,311
1 9 8 8	3.0	1,833	55	-	-	-	149.0	1,250	1,863
1 9 8 9	2.0	1,807	93	-	-	-	117.0	1,481	1,733
1 9 9 0	3.0	1,856	55	-	-	-	101.0	1,237	1,249
1 9 9 1	3.6	1,750	63	-	-	-	47.3	1,485	702
1 9 9 2	3.6	1,846	66	-	-	-	35.0	1,545	540

채소류 생산량(속)

단위 : ha.kg.%,

연 도 별	미 나 리			우 영			토 란		
	면 적	10a 당	생 산 량	면 적	10a 당	생 산 량	면 적	10a 당	생 산 량
1 9 8 7	1.5	3,000	45	-	-	-	-	-	-
1 9 8 8	3.0	3,000	90	-	-	-	-	-	-
1 9 8 9	0.5	2,800	14	-	-	-	-	-	-
1 9 9 0	3.0	2,800	84	-	-	-	-	-	-
1 9 9 1	5.0	1,680	84	-	-	-	-	-	-
1 9 9 2	4.0	1,680	67	-	-	-	-	-	-

자료 : 산업과

6. 특용작물 생산량

단위 : ha.kg.%,

연 도 별	합 계			면 화			유 체		
	면 적	10a 당	생 산 량	면 적	10a 당	생 산 량	면 적	10a 당	생 산 량
1 9 8 7	13	30	3.9	-	-	-	-	-	-
1 9 8 8	21	47	10.0	-	-	-	-	-	-
1 9 8 9	22.5	60	13.8	-	-	-	-	-	-
1 9 9 0	22	58	13.0	-	-	-	-	-	-
1 9 9 1	53	44	23.0	-	-	-	-	-	-
1 9 9 2	31	71	22.0	-	-	-	-	-	-

자료 : 산업과

특용작물 생산량 (속)

단위 : ha, kg, %

연도별	참			들			낙화생 (땅콩)		
	면적	10a 당	생산량	면적	10a 당	생산량	면적	10a 당	생산량
1987	13	30	3.9	-	-	-	-	-	-
1988	21	47	10.0	-	-	-	-	-	-
1989	20	50	10.0	-	-	-	2.2	15	3.8
1990	22	58	13.0	-	-	-	-	-	-
1991	53	44	23.0	-	-	-	-	-	-
1992	31	71	22.0	-	-	-	-	-	-

자료 : 산업과

7. 과실류 생산량

단위 : ha, kg, %

연도별	합			사과			배		
	면적	10a 당	생산량	면적	10a 당	생산량	면적	10a 당	생산량
1987	11.0	873	96	-	-	-	-	-	-
1988	12.1	1,016	123	-	-	-	-	-	-
1989	12.1	1,016	123	-	-	-	-	-	-
1990	12.1	1,016	123	-	-	-	-	-	-
1991	25.0	892	223	-	-	-	-	-	-
1992	34.0	908	309	-	-	-	-	-	-

과실류 생산량 (속)

단위 : ha, kg, %

연도별	부승아			포도			밀감		
	면적	10a 당	생산량	면적	10a 당	생산량	면적	10a 당	생산량
1987	1.3	1,062	19	1.6	1,000	16	-	-	-
1988	1.3	1,062	19	2.9	1,249	36	-	-	-
1989	1.3	1,062	19	2.9	1,249	36	-	-	-
1990	1.3	1,062	19	2.9	1,249	36	-	-	-
1991	-	-	-	-	-	-	-	-	-
1992	-	-	-	1.4	1,163	16	-	-	-

자료 : 산업과

과실류 생산량 (속)

단위 : ha, kg, %

연도별	감			기 타 과 수		
	면적	10 a 당	생산량	면적	10 a 당	생산량
1987	2.3	883	20	5.8	707	41
1988	2.6	789	20	5.3	905	48
1989	2.6	789	20	5.3	905	48
1990	2.6	789	20	5.3	905	48
1991	3.0	789	24	22.0	905	199
1992	7.0	892	62	25.6	905	231

자료 : 산업과

8. 벼섯 재배현황

단위 : 평, %

연도별	계			느 타 리			영 지			양 송 이			표 고		
	가구수	면적	생산량	가구수	면적	생산량	가구수	면적	생산량	가구수	면적	생산량	가구수	면적	생산량
1991	2	860	9.1	1	300	8.0	-	-	-	-	-	-	1	560	1.1
1992	2	300	8.8	1	300	6.8	-	-	-	-	-	-	1	-	2.0

자료 : 녹지과

9. 금비공급실적

단위 : %

연도별	성 분				종 류 별							
	계	질소질	인산질	가리질	계	유 안	요 소	중과석	용성인비	염화加里	용과린	복합비료
1987	610	357	124	129	1,196	-	459	1	8	19	1	708
1988	1,156	635	232	289	2,280	12	539	5	22	26	1	1,675
1989	610	561	36	13	1,816	22	539	2	29	13	5	1,206
1990	823	488	167	168	1,720.4	19	696	0.4	13	20	5	967
1991	720	389	160	171	1,429	13	508	9	5	30	10	854
1992	586	323	110	153	1,090	4	410	-	9	32	-	635

자료 : 산업과

10. 농업용 기구 및 기계보유상황

단위 : 대

연도별	합계	농용원동기			경운정지용			농용양수기		
		계	엔진	전동기	계	경운기	트랙터	계	관수용	민수용
1987	539	-	-	-	125	124	1	83	9	74
1988	646	-	-	-	185	181	4	116	9	107
1989	691	3	1	2	193	188	5	126	9	117
1990	689	3	1	2	194	189	5	124	9	115
1991	749	10	9	1	207	201	6	105	9	96
1992	1,025	60	12	48	227	209	18	115	-	115

농업용 기구 및 기계보유상황 (속)

단위 : 대

연도별	병충해방제기						동력 이앙기	동력 파종기	관리기	동력 절단기
	계	주행식분무기		동력 분무기	살분 무기	-				
		과수용	수도용							
1987	210	-	-	18	192	6	-	-	24	
1988	205	-	-	15	190	8	-	4	32	
1989	205	-	4	17	184	11	-	12	64	
1990	204	-	4	17	183	11	-	12	64	
1991	192	1	32	-	159	41	-	21	72	
1992	227	14	38	122	53	78	-	41	129	

농업용 기구 및 기계보유상황 (속)

단위 : 대

연도별	예취기				동력탈곡기				콤바인
	계	바인더	예도형 예취기	초예기	계	반자동	자동식	주행식	
1987	8	8	-	-	78	47	31	-	5
1988	3	3	-	-	77	48	29	-	7
1989	3	3	-	-	53	49	4	-	9
1990	3	3	-	-	53	49	4	-	9
1991	15	3	7	5	61	44	6	11	12
1992	39	-	20	19	82	32	50	-	21

자료 : 산업과

농업용 기구 및 기계보유상황 (속)

단위 : 대

연도별	건 조 기				축 산 용		
	계	곡 물 건 조 기		특수작물 건 조 기	계	작 유 기	우 냉 유 냉 각 기
		평 면 식	순 환 식				
1987	-	-	-	-	-	-	-
1988	4	3	1	-	5	3	2
1989	7	5	2	-	5	3	2
1990	7	5	2	-	5	3	2
1991	8	6	1	1	5	3	2
1992	4	2	-	2	2	1	1

자료 : 산업과

11. 추곡 수매실적

단위 : kg

연도별	실 적	비 수 매 실 적							
		등 급 별				종 류 별			
		1 등	2 등	등 외	잠장등외	일반매입	종 자	교환양곡	기타(회수)
1987	690,040	537,800	151,200	1,040	-	690,040	-	-	-
1988	940,440	847,400	91,760	1,280	-	938,320	-	2,120	-
1989	960,480	791,840	163,120	2,520	-	960,480	-	-	-
1990	712,560	637,080	74,640	840	-	712,160	-	-	400
1991	577,480	556,520	20,960	-	-	577,480	-	-	-
1992	640,000	595,360	44,640	-	-	640,000	-	-	-

자료 : 산업과

12. 하곡수매실적

단위 : kg

연도별	합 계				결 보 리			
	계	1 등	2 등	등 외	계	1 등	2 등	등 외
1987	355,510	212,930	137,260	5,320	6,550	4,150	2,400	-
1988	580,880	414,400	152,320	14,160	6,120	4,840	1,280	-
1989	648,080	473,240	145,720	29,120	27,280	27,280	-	-
1990	623,520	335,560	244,880	43,080	21,720	17,440	3,920	360
1991	460,160	259,840	154,960	45,360	-	-	-	-
1992	439,320	293,000	126,320	20,000	-	-	-	-

자료 : 목포 농협 협동 조합

하곡수매실적(속)

단위: kg

연도별	쌀 보 리				맥 주 보 리			
	계	1 등	2 등	등 외	계	1 등	2 등	등 외
1987	348,960	208,780	134,860	5,320	-	-	-	-
1988	574,760	409,560	151,040	14,160	-	-	-	-
1989	537,520	425,600	110,120	1,800	83,280	20,360	35,600	27,320
1990	501,920	311,600	180,320	10,000	99,880	6,520	60,640	32,720
1991	325,960	241,960	82,320	1,680	134,200	17,880	72,640	43,680
1992	288,200	251,240	36,960	-	151,120	41,760	89,360	20,000

자료: 목포농업협동조합

13. 정부관리양곡보관참고현황

단위: %

연도별	합 계			농 협 창 고		
	동 수	평 수	보 관 능력	동 수	평 수	보 관 능력
1987	7	1,100	5,194	1	500	2,254
1988	2	600	2,744	1	500	2,254
1989	2	600	2,745	1	500	2,265
1990	2	600	3,569	1	500	2,945
1991	2	600	3,568	1	500	2,945
1992	2	600	3,568	1	500	2,945

정부관리양곡보관참고현황(속)

단위: %

연도별	통 운 창 고			민 간 창 고		
	동 수	평 수	보 관 능력	동 수	평 수	보 관 능력
1987	-	-	-	6	600	2,940
1988	-	-	-	1	100	490
1989	-	-	-	1	100	480
1990	-	-	-	1	100	624
1991	-	-	-	1	100	623
1992	-	-	-	1	100	623

자료: 산업과

14. 양곡도정공장현황(대규모)

연도별	공장수	원동기 (HP)		생산능력 (일/t)		
		전동기		정미	정맥	압맥
1987	3	1,508		120	70	50
1988	3	1,508		100	70	50
1989	3	1,508		100	70	50
1990	3	1,508		100	70	50
1991	3	1,508		100	70	50
1992	3	885		110	80	60

자료 : 산업과

15. 양곡도정공장현황(소규모)

연도별	공장수	원동기 (대)		생산능력 (일/t)		
		전동기	발동기	정미	정맥	제분(할맥)
1987	20	14	7	338	80	3
1988	20	14	7	338	80	3
1989	20	14	6	348	87	3
1990	20	14	6	348	87	3
1991	19	13	6	330	76	3
1992	19	-	19	330	76	-

자료 : 산업과

16. 농업협동조합현황

단위 : 천원

연도별	조합수		직원수 (명)			주요협동사업실적				
	조합수	조합원수	계	남	여	구매사업	판매사업	이용사업	가공사업	공제사업
1987	1	1,983	63	40	23	728,511	1,292,589	27,138	3,483	2,741,000
1988	1	1,994	59	38	21	877,478	1,522,482	36,827	7,322	4,544,920
1989	1	1,853	85	56	29	1,125,984	1,465,881	59,574	7,416	6,304,120
1990	1	1,867	93	54	39	1,988,374	1,888,809	64,372	9,725	7,729,800
1991	1	1,815	97	54	43	2,421,874	2,072,584	89,641	30,038	7,837,050
1992	1	1,816	98	55	43	3,934,211	3,007,618	81,210	32,947	10,435,050

자료 : 목포농업협동조합

농업협동조합현황(속)

단위 : 천원

연도별	연 중 용 자 실 적			연 말 현 재 예 금 잔 고		
	계	금 융 자 금	재 정 자 금	계	저 축 성 예 금	요 구 별 입 금
1987	12,667,290	12,324,030	343,260	17,885,072	17,044,041	841,031
1988	19,891,206	18,175,728	1,715,478	23,330,678	21,760,689	1,569,989
1989	24,305,900	20,592,543	3,713,357	27,013,917	24,706,612	2,307,305
1990	29,160,557	24,577,354	4,583,203	31,520,760	29,230,872	2,289,888
1991	47,247,085	40,670,695	6,576,390	42,398,846	37,727,727	4,671,119
1992	63,143,337	61,608,701	1,534,636	53,926,440	48,870,030	5,056,410

자료 : 목포농업협동조합

17. 농토배양사업현황

단위 : ha

연도별	벧 집 깔 고 깊 이 같 이	퇴 비 증 산 (M/T)
1987	-	-
1988	-	-
1989	-	-
1990	-	-
1991	284	23,142
1992	294	20,546

자료 : 산업과

18. 경지정리 현황

단위 : ha

연도별	대상면적	경지정리면적		경지정리율 (%)
		계	기정리	
1987	-	-	-	-
1988	-	-	-	-
1989	-	-	-	-
1990	-	-	-	-
1991	87	87	87	100
1992	64	64	64	100

자료 : 산업과

19. 농지개량조합현황

단위 : 면적 : ha, 금액 : 천원

연도별	물리면적	조합원수	예산액	조합비부과		
				면적	10a당(원)	총액
1987	34.0	204	3,715	20.7	16,744	3,466
1988	82.9	308	8,845	60.4	7,647	4,597
1989	82.9	315	11,741	60.0	4,282	2,569
1990	82.9	314	17,867	60.0	4,795	2,877
1991	82.9	316	14,356	54.7	5,131	2,806
1992	82.9	190	15,065	47.1	5,439	2,562

자료 : 무안농지개량조합

VII. 축산 및 임야

1. 가축 가금사양 현황

단위 : 가구, 마리

연도별	한 우		젖 소		폐 지	
	사육호수	마리 수	사육호수	마리 수	사육호수	마리 수
1987	555	1,240	1	20	139	3,577
1988	479	1,006	2	29	98	3,864
1989	420	889	2	21	61	3,121
1990	376	775	1	26	50	2,347
1991	325	735	1	28	19	1,412
1992	343	842	1	19	24	1,763

가축 가금사양 현황 (속)

단위 : 가구, 마리

연도별	사슴		개		토끼		닭	
	사육호수	마리 수	사육호수	마리 수	사육호수	마리 수	사육호수	마리 수
1987	-	-	5,369	6,810	5	247	51	150,254
1988	-	-	6,541	8,941	-	-	38	115,833
1989	1	3	7,194	9,510	-	-	57	119,298
1990	1	11	6,798	9,275	2	23	44	142,356
1991	1	13	7,528	10,598	2	23	44	143,374
1992	1	13	7,166	10,700	2	23	32	83,159

가축 가금사양 현황 (속)

단위 : 가구, 마리

연도별	오리		거위		꿀벌통수	
	사육호수	마리 수	사육호수	마리 수	사육호수	벌통 수
1987	-	-	1	4	3	68
1988	-	-	-	-	3	40
1989	22	113	-	-	6	65
1990	-	-	-	-	11	368
1991	-	-	-	-	9	308
1992	-	-	-	-	9	402

자료 : 산업과

가. 한우(고기소) 사육현황

단위 : 가구, 마리

연도별	계	사육규모별가구							성별마리수		
		1~2마리	3~6	7~14	15~29	30~39	40~49	50마리 이상	합계	우	송
1987	555	459	75	13	6	-	-	2	1,240	1,004	236
1988	479	422	34	12	10	-	-	1	1,006	803	203
1989	420	361	45	9	4	-	-	1	889	651	238
1990	376	322	38	10	6	-	-	-	775	601	174
1991	325	269	39	10	7	-	-	-	735	579	156
1992	343	272	54	12	4	1	-	-	842	703	139

자료 : 산업과

나. 젖소사육 현황

단위 : 가구, 마리

연도별	계	사육규모별가구							
		1~2마리	3~6	7~14	15~29	30~39	40~49	50마리 이상	
1987	1	-	-	-	1	-	-	-	
1988	2	-	1	-	1	-	-	-	
1989	2	1	-	-	1	-	-	-	
1990	1	-	-	-	1	-	-	-	
1991	1	-	-	-	1	-	-	-	
1992	1	-	-	-	1	-	-	-	

젖소사육 현황

단위 : 가구, 마리

연도별	연령별성별나리											
	합계			1세미만			1~2세미만			2세이상		
	계	우	송	계	우	송	계	우	송	계	우	송
1987	20	19	1	4	3	1	-	-	-	16	16	-
1988	29	23	6	8	5	3	21	18	3	-	-	-
1989	21	21	-	5	5	-	11	11	-	5	5	-
1990	26	26	-	6	6	-	3	3	-	17	17	-
1991	28	28	-	-	-	-	2	2	-	26	26	-
1992	19	19	-	-	-	-	-	-	-	19	19	-

자료 : 산업과

다. 말사육 현황

단위 : 가구, 마리

연도별	마월사육가구및마리			종류별마리			
	사육가구	성별			개량종	제래종	당나귀
계		우	송				
1987	-	-	-	-	-	-	-
1988	-	-	-	-	-	-	-
1989	-	-	-	-	-	-	-
1990	-	-	-	-	-	-	-
1991	-	-	-	-	-	-	-
1992	-	-	-	-	-	-	-

자료 : 산업과

라. 닭 사육 현황

단위 : 가구, 마리

연도별	사육규모별가구						
	계	1 ~ 19	20 ~ 199	200 ~ 499	500 ~ 999	1,000 ~ 1,999	2,000 ~ 4,999
1987	51	22	-	-	1	5	12
1988	38	15	-	-	1	4	9
1989	57	36	2	-	-	2	4
1990	44	20	6	-	-	-	7
1991	44	21	4	-	-	-	5
1992	32	19	-	-	-	-	3

자료 : 산업과

닭 사육 현황 (속)

단위 : 가구, 마리

연도별	사육규모별가구			연령별마리			
	5,000 ~ 9,999	10,000 ~ 49,999	50,000 마리아상	계	3개월미만	3 ~ 6	6개월이상
1987	5	6	-	150,254	21,000	34,054	95,200
1988	5	4	-	115,833	34,000	16,333	65,500
1989	9	4	-	119,298	43,150	26,058	50,090
1990	4	7	-	142,356	53,151	23,078	66,127
1991	9	5	-	143,374	72,302	61,654	9,418
1992	9	1	-	83,159	28,000	16,000	39,159

자료 : 산업과

마. 돼지사육 현황

단위 : 가구

연도별	사육규모별가구							
	계	1~9마리	10~29	30~99	100~499	500~999	1000~9999	10,000마리이상
1987	139	40	59	35	5	-	-	-
1988	98	20	43	27	7	1	-	-
1989	61	15	14	21	11	-	-	-
1990	50	15	14	16	5	-	-	-
1991	19	3	5	8	2	1	-	-
1992	24	3	8	9	3	1	-	-

자료 : 산업과

2. 수의사 분포상황

단위 : 명

연도별	직업별						학교출신별		
	계	행정	공수의	개업수의	단체	기타	고등	대학	기타
1987	7	3	-	2	-	2	1	6	-
1988	9	2	1	2	2	2	-	9	-
1989	10	2	1	2	-	5	-	10	-
1990	8	2	1	2	1	2	-	6	2
1991	9	1	1	2	1	4	-	9	-
1992	8	1	1	2	1	3	-	8	-

자료 : 산업과

3. 가축전염병 발생상황

단위 : 마리

연도별	소유행열	뉴케슬병
1987	-	-
1988	20	-
1989	-	6,500
1990	-	-
1991	5	2,700
1992	-	-

자료 : 산업과

4. 가축전염병예방주사 실시상황

단위 : 마리

연도별	일본뇌염	기종저	돼지 위축성비염	소전염성 비기관염	돈콜레라	광견병	돼지 전염성위장염
1987	2,180	400	-	-	2,400	260	200
1988	2,500	300	-	140	1,800	400	180
1989	1,700	300	-	180	2,600	600	-
1990	2,500	300	-	290	2,900	600	-
1991	2,600	600	-	360	2,500	600	-
1992	3,000	600	-	600	3,100	3,180	-

자료 : 산업과

5. 도 축 현 황

단위 : kg

연도별	소				돼지			
	두수	생체량	지육량	폐기량	두수	생체량	지육량	폐기량
1987	5,194	2,057,245	1,028,623	268	22,216	2,157,972	1,078,986	199
1988	2,364	890,423	445,212	446	20,700	1,901,802	1,198,135	372
1989	1,638	588,940	294,470	279	17,284	1,446,556	911,330	226
1990	1,806	713,957	356,979.5	306	12,973	1,104,925	552,462.5	266
1991	2,076	877,161	438,580	278	13,700	1,119,317	727,556	285
1992	1,762	748,360	374,180	472	13,741	1,199,526	719,716	694

자료 : 가축위생시험소, 서부지소

6. 배합사료 생산실적

단위 : %

연도 및 월 별	계	사 료 별 내 역				
		양 계 용	양 돈 용	낙 농 용	비 육 용	기 타
1987	187,884	65,207	82,782	7,463	32,427	5
1988	205,643	73,885	99,257	5,826	26,643	32
1989	225,753	75,453	118,227	7,067	23,101	1,905
1990	218,300	77,344	102,352	6,181	24,228	8,195
1991	225,232	87,428	94,896	5,901	25,863	11,144
1992	245,868	84,425	107,239	5,673	33,490	15,041
1	22,925	8,357	9,545	600	3,046	1,377
2	18,551	7,079	7,667	417	2,306	1,082
3	18,893	7,028	7,697	473	2,668	1,027
4	19,659	7,597	7,710	358	2,704	1,290
5	19,861	7,539	7,912	442	2,660	1,308
6	20,181	7,513	8,307	423	2,629	1,309
7	18,947	6,912	7,842	470	2,552	1,171
8	18,771	6,263	8,068	489	2,802	1,152
9	19,848	6,610	8,665	500	2,910	1,163
10	22,431	6,693	10,785	538	3,080	1,335
11	22,013	6,219	11,051	468	2,869	1,406
12	23,785	6,615	11,990	495	3,264	1,421

자료 : 산업과

7. 소유별 임야면적

단위 : ha

연도 및 동	총 계	국 유 립				공 유 립		사 유 립
		계	산 립 청 소 관		타부처소관	계	군 유 립	
			요 존	불요 존				
1987	1,320.0	267.0	-	177.0	90.0	93.0	93.0	960.0
1988	1,319.0	266.0	-	176.0	90.0	93.0	93.0	960.0
1989	1,343.0	265.0	41.0	135.0	89.0	93.0	93.0	985.0
1990	1,303.0	222.0	41.0	134.0	47.0	71.0	71.0	1,010.0
1991	1,303.0	222.0	6.0	85.0	131.0	71.0	71.0	1,010.0
1992	1,303.0	222.0	6.0	85.0	131.0	71.0	71.0	1,010.0
용당동	4.6	-	-	-	-	-	-	4.6
산정동	17.8	2.9	-	-	2.9	6.0	6.0	8.9
연산동	41.5	7.8	-	-	7.8	0.6	0.6	33.1
만호동	0.1	-	-	-	-	-	-	0.1
서산동	0.4	0.3	-	-	0.3	-	-	0.1
금화동	0.1	-	-	-	-	-	-	0.1
온금동	9.9	4.5	0.7	-	3.8	4.6	4.6	0.8
죽교동	52.0	10.5	2.2	-	8.3	22.0	22.0	19.5
상동	101.6	0.1	-	-	0.1	29.2	29.2	72.3
용혜동	122.5	40.8	-	-	40.8	-	-	81.7
석현동	117.7	-	-	-	-	8.0	8.0	109.7
달동	268.0	62.1	3.1	23.5	35.5	0.2	0.2	205.7
울도동	150.2	34.2	-	33.5	0.7	0.1	0.1	115.9
대양동	262.8	42.5	-	28.0	14.5	0.3	0.3	220.0
옥암동	153.8	16.3	-	-	16.3	-	-	137.5

주) '90년도 항공촬영에 의거 대장상 지목 불구하고, 현실상 임야면적 반영
자료 : 농지과

8. 임상별 임야면적

단위 : ha

연도별	총 계	임 목 지				무 임 목 지		
		계	침엽수	활엽수	혼효림	계	미임목지	기타(제지)
1987	1,320	1,235	1,146	45	44	85	11	74
1988	1,319	1,234	1,145	45	44	85	11	74
1989	1,343	1,262	1,165	53	44	81	7	74
1990	1,303	1,237	965	32	240	66	-	66
1991	1,303	1,238	967	31	240	65	-	65
1992	1,303	1,238	967	31	240	65	-	65

자료 : 녹지과

9. 임상별 임목축적

단위 : m³

연도별	합 계	침엽수	활엽수	혼효림
1987	32,468	31,096	-	1,372
1988	32,382	31,022	-	1,360
1989	38,790	37,182	-	1,608
1990	27,821	20,946	764	6,111
1991	29,428	22,178	802	6,448
1992	31,129	23,484	844	6,801

자료 : 녹지과

10. 수묘생산실적

단위 : 면적 : m², 본수 : 천본

연도별	업자수	사업면적	상면적	양 묘		
				계	성묘	유묘
1992	-	-	-	-	-	-

자료 : 녹지과

11. 사방사업실적

단위 : 면적 : ha 본수 : 천본 연장 : m 공사비 : 천원

연도별	합 계			산 지 사 방			해 안 사 방			야 계 사 방	
	면 적	식 본 수	공사비	면 적	식 본 수	공사비	면 적	식 본 수	공사비	연 장	공사비
1987	-	-	-	-	-	-	-	-	-	-	-
1988	-	-	-	-	-	-	-	-	-	-	-
1989	-	-	-	-	-	-	-	-	-	-	-
1990	-	-	-	-	-	-	-	-	-	-	-
1991	-	-	-	-	-	-	-	-	-	-	-
1992	-	-	-	-	-	-	-	-	-	-	-

자료 : 녹지과

12. 조림현황

단위 : 면적 : ha 본수 : 천본

연도별	합 계		장 기 수		속 성 수		유 실 수		기 타	
	면 적	본 수	면 적	본 수	면 적	본 수	면 적	본 수	면 적	본 수
1987	17	59.8	5	15	5	4	2	0.8	5	40
1988	17	47.3	5	15	5	4	2	0.8	5	27.5
1989	10	42.5	10	22.5	-	-	-	-	-	20
1990	13	24.5	3	4.5	-	-	-	-	10	20
1991	27	44.4	2	3	-	-	5	1.4	20	40
1992	23.3	46.5	3.3	6.5	-	-	-	-	20	40

자료 : 녹지과

13. 임산물 생산량

연도별	야 생 종 실 (kg)								버 섯 (kg)		
	밤	호 두	잣	대 추	도토리	납엽송실	은행	기 타	송 이	표 고	기 타
1987	5,000	-	-	-	-	-	-	-	-	-	-
1988	11,295	-	-	-	-	-	-	-	-	210	-
1989	10,179	-	-	-	-	-	-	-	-	894	-
1990	4,058	-	-	-	-	-	-	-	-	873	-
1991	4,765	-	-	-	-	-	-	-	-	1,080	-
1992	5,326	-	-	-	-	-	-	-	-	2,020	-

자료 : 녹지과

임산물생산량(속)

연도별	곶참나무 껍질(kg)	수지 (kg)	섬유원료 (kg)	탄닌원료 (kg)	연료 (M/T)			약용 (kg)			
					장작	목탄	지엽	기타	약초	산수유	기타
1987	-	-	-	-	410	-	56	416	-	-	-
1988	-	-	-	-	131	-	154	172	-	-	-
1989	-	-	-	-	109	-	128	123	-	-	-
1990	-	-	-	-	30	-	77	130	-	-	-
1991	-	-	-	-	10	-	-	15	-	-	-
1992	-	-	-	-	-	-	-	10	-	-	-

임산물 생산량(속)

연도별	용재(㎡)	죽재(속)	녹비(t)	폐비 원료(t)	사료(t)	떡갈나무잎 (상자)	산나물 (kg)	토석류 (㎡)	기타(kg)
1987	78	-	-	7,420	948	-	-	-	-
1988	57	-	-	12,598	508	-	-	58,000	-
1989	26	-	-	9,735	2,960	-	-	-	-
1990	14	-	-	6,598	2,700	-	-	7,100	-
1991	-	-	-	1,500	-	-	-	56,000	-
1992	3	-	-	1,200	-	-	8	57,000	-

자료 : 녹지과

14. 산림피해 및 부정임산물 단속상황

단위 : 면적 : ha, 피해액 : 천원

연도별	합계			도별			무허가벌채		
	건수	면적	피해액	건수	면적	피해액	건수	면적	피해액
1987	-	-	-	-	-	-	-	-	-
1988	-	-	-	-	-	-	-	-	-
1989	1	0.8	9	-	-	-	-	-	-
1990	-	-	-	-	-	-	-	-	-
1991	4	0.17	236	-	-	-	-	-	-
1992	1	0.2	50	-	-	-	-	-	-

자료 : 녹지과

산림피해 및 부정임산물 단속상황(속)

단위 : 면적 : ha, 피해액 : 천원

연도별	산림훼손			산화			기타			부정임산물		
	건수	면적	피해액	건수	면적	피해액	건수	면적	피해액	건수	면적	피해액
1987	-	-	-	-	-	-	-	-	-	-	-	-
1988	-	-	-	-	-	-	-	-	-	-	-	-
1989	-	-	-	1	0.8	9	-	-	-	-	-	-
1990	-	-	-	-	-	-	-	-	-	-	-	-
1991	3	0.17	156	-	-	-	-	-	-	1	-	80
1992	1	0.2	50	-	-	-	-	-	-	-	-	-

자료 : 녹지과

15. 목재생산 및 공급상황

단위 : m³

연도별	영림계획별채			허가별채			비지정별채		
	신고허가량	생산량	공급량	신고허가량	생산량	공급량	신고허가량	생산량	공급량
1987	10	8	-	55	42	-	34	28	-
1988	-	-	-	68	45	-	-	-	-
1989	-	-	-	-	-	-	36	-	-
1990	-	-	-	-	-	-	20	14	-
1991	-	-	-	-	-	-	-	-	-
1992	-	-	-	-	-	-	-	-	-

목재생산 및 공급상황(속)

단위 : m³

연도별	기타별채			토목과(포플러)			죽재		
	신고허가량	생산량	공급량	신고허가량	생산량	공급량	신고허가량	생산량	공급량
1987	-	-	-	-	-	-	-	-	-
1988	18	12	-	-	-	-	-	-	-
1989	22	-	-	-	-	-	-	-	-
1990	20	-	-	-	-	-	-	-	-
1991	-	-	-	-	-	-	-	-	-
1992	2	-	-	-	-	-	-	-	-

자료 : 녹지과

16. 제재공장 및 생산실적

단위 : 동력 : 마력, 수량 : m

연도별	공장수	총동력	제재기		공장 노무자	원목소비량		
			띠톱	등근톱		계	침엽수	
							국내재	도입재
1987	22	1,182	54	9	140	41,658	1,505	31,410
1988	23	1,202	56	11	132	42,626	1,440	32,250
1989	17	798	40	11	73	28,155	820	20,400
1990	14	690	40	10	167	48,135	2,232	43,643
1991	14	773	42	11	157	64,109	2,362	57,803
1992	14	802	45	11	155	59,038	420	55,290

제재공장 및 생산실적(속)

단위 : 동력 : 마력, 수량 : m

연도별	원목소비량		제재품 생산			
	활엽수		계	각재	판재	기타
	국내재	도입재				
1987	-	8,743	32,685	23,425	2,809	6,451
1988	-	8,936	33,348	23,938	3,012	6,398
1989	-	6,935	21,960	15,485	1,970	4,505
1990	-	2,260	35,915	31,696	4,219	-
1991	-	3,944	45,671	41,212	4,333	126
1992	-	3,328	42,078	37,736	4,342	-

자료 : 녹지과

VIII. 수 산 업

1. 어업가구 및 인구

단위 : 가구

연도별	가 구 수					
	합 계	경 영 자		수		
		계	전 업	소 계	제 1 중	제 2 중
1987	3,183	1,548	594	954	666	288
1988	3,183	1,548	594	954	666	288
1989	3,183	1,548	594	954	666	288
1990	2,608	2,058	-	-	-	-
1991	2,064	1,014	512	502	296	206
1992	2,162	1,059	529	530	312	218

어업가구 및 인구(속)

단위 : 가구

연도별	가 구 수				
	합 계	전 업	경 영 자		
			소 계	제 1 중	제 2 중
1987	1,635	1,036	599	410	189
1988	1,635	1,036	599	410	189
1989	1,635	1,036	599	410	189
1990	550	-	-	-	-
1991	1,050	672	378	257	121
1992	1,103	705	398	271	127

어업가구 및 인구(속)

단위 : 명

연도별	인 구 수						
	합 계	경 영 자			피 고 용 자		
		계	남	여	계	남	여
1987	16,568	8,393	4,227	4,166	8,175	4,117	4,058
1988	16,568	8,393	4,227	4,166	8,175	4,117	4,058
1989	16,568	8,393	4,227	4,166	8,175	4,117	4,058
1990	9,212	4,673	2,335	2,338	4,539	2,372	2,167
1991	9,225	4,686	2,341	2,345	4,539	2,372	2,167
1992	9,239	5,527	2,708	2,819	3,712	1,930	1,782

자료 : 수산과

2. 수산물어획고

단위 : 수량 : ♫ 금액 : 천원

연도별	합 계		어 류		갑 각 류	
	수 량	금 액	수 량	금 액	수 량	금 액
1 9 8 7	59,511	51,884,041	44,638	33,787,065	5,185	4,562,947
1 9 8 8	53,329	52,292,084	39,893	35,532,734	5,480	5,685,906
1 9 8 9	50,508	55,809,463	38,972	41,544,152	6,004	6,916,608
1 9 9 0	55,426	77,545,000	42,382	59,284,000	8,836	11,835,000
1 9 9 1	62,046	94,144,200	49,331	71,538,000	9,554	13,919,200
1 9 9 2	61,365	115,566,530	45,144	82,972,170	14,976	30,143,830

수산물 어획고(속)

단위 : 수량 : ♫ 금액 : 천원

연도별	연 체 동 물		기 타 수 산 물		해 조 류	
	수 량	금 액	수 량	금 액	수 량	금 액
1 9 8 7	9,501	12,202,829	142	1,263,325	45	67,875
1 9 8 8	7,854	10,069,310	99	1,001,613	3	2,521
1 9 8 9	5,498	7,037,440	16	185,136	18	126,127
1 9 9 0	4,188	6,176,000	5	100,000	15	150,000
1 9 9 1	2,701	4,820,000	240	3,600,000	220	267,000
1 9 9 2	879	1,477,665	320	600,000	46	372,865

자료 : 수산과

3. 수산물계통판매고

단위 : kg, 천원

연도 및 월 별	합 계		어 류		갑 각 류	
	수 량	금 액	수 량	금 액	수 량	금 액
1987	59,461,811	51,827,690	44,602,657	33,760,322	5,181,114	4,559,531
1988	53,288,032	52,249,678	39,861,909	35,505,045	5,476,669	5,682,450
1989	50,451,173	55,654,561	38,941,214	41,529,954	6,000,969	6,914,452
1990	52,027,000	73,137,000	43,618,000	61,403,000	6,250,000	8,344,000
1991	57,784,368	84,354,185	48,364,384	70,134,802	6,772,379	9,491,175
1992	55,452,660	104,147,278	41,039,726	75,428,742	13,614,097	27,402,579
1	4,415,664	8,638,786	3,266,816	6,255,729	1,083,416	2,274,384
2	4,631,006	8,676,334	3,427,391	6,283,510	1,137,046	2,283,547
3	4,705,374	8,693,638	3,482,687	6,293,451	1,154,975	2,290,475
4	4,706,477	8,699,035	3,484,112	6,289,560	1,155,437	2,300,538
5	4,653,991	8,677,005	3,444,855	6,284,728	1,142,705	2,282,665
6	4,586,424	8,673,925	3,393,913	6,285,642	1,126,183	2,278,150
7	4,588,846	8,677,779	3,396,036	6,284,914	1,126,872	2,283,251
8	4,573,378	8,676,452	3,384,231	6,285,000	1,123,043	2,281,687
9	4,816,759	8,693,707	3,567,580	6,290,136	1,182,508	2,293,548
10	4,660,290	8,697,003	3,448,548	6,317,451	1,143,903	2,268,786
11	4,533,997	8,668,855	3,354,172	6,277,586	1,113,294	2,281,452
12	4,580,454	8,674,759	3,389,385	6,281,035	1,124,715	2,283,796

수산물계통판매고(속)

단위 : kg, 천원

연도 및 월 별	연 체 동 물		기 타 수 산 동 물		해 조 류	
	수 량	금 액	수 량	금 액	수 량	금 액
1987	9,493,672	12,193,418	140,266	1,247,899	44,102	66,520
1988	7,847,993	10,061,609	98,665	998,224	2,796	2,350
1989	5,493,642	7,032,569	15,348	177,586	-	-
1990	2,159,000	3,390,000	-	-	-	-
1991	2,647,605	4,724,908	-	-	-	-
1992	798,837	1,315,957	-	-	-	-
1	65,432	108,673	-	-	-	-
2	66,569	109,277	-	-	-	-
3	67,712	109,712	-	-	-	-
4	66,928	108,937	-	-	-	-
5	66,431	109,612	-	-	-	-
6	66,328	109,833	-	-	-	-
7	65,938	109,614	-	-	-	-
8	66,104	109,765	-	-	-	-
9	66,671	110,023	-	-	-	-
10	67,839	110,766	-	-	-	-
11	66,531	109,817	-	-	-	-
12	66,354	109,928	-	-	-	-

자료 : 수산과

4. 천해양식어업권 현황

단위 : ha

연도별	합 계		패 류		기 타 수 산 동 물		해 조 류	
	건 수	면 적	건 수	면 적	건 수	면 적	건 수	면 적
1987	28	327.34	-	-	-	-	28	327.34
1988	28	327.34	-	-	-	-	28	327.34
1989	28	327.34	-	-	-	-	28	327.34
1990	29	328.12	-	-	1	0.78	28	327.34
1991	21	273.78	-	-	1	0.78	20	273
1992	20	263.78	-	-	1	0.78	19	263

자료 : 수산과

5. 김생산 현황

연도별	양 식 어 가 (호)	건 흥 (책)	생 산 량 (속)	생 산 액 (백만원)	책 생 산 량 (속)	속 당 평 균 가
1987	235	6,346	224,502	550	35	2,400
1988	235	6,307	119,494	459	19	4,000
1989	289	4,482	85,000	104	19	2,500
1990	163	3,308	82,270	146	25	1,800
1991	109	3,778	77,570	200	20.5	2,578
1992	124	3,673	238,190	519	64.8	2,179

자료 : 수산과

6. 미역생산 현황

연도별	양 식 어 가 (호)	시 설 대 수 (대)	생 산 량 (M/T)	생 산 액 (백만원)	수 출 량 (M/T)	평 균 가 격 (kg)
1987	-	-	-	-	-	-
1988	-	-	-	-	-	-
1989	-	-	-	-	-	-
1990	-	-	-	-	-	-
1991	-	-	-	-	-	-
1992	-	-	-	-	-	-

자료 : 수산과

7. 근해어업 허가

단위 : 건

연도별	계	대형기저	중형기저	기 선		근 해		잠수기	근 해		근 해
				선인망	유자망	안강망	통 발		채낙기	연 승	
1987	-	-	-	-	-	-	-	-	-	-	-
1988	-	-	-	-	-	-	-	-	-	-	-
1989	-	-	-	-	-	-	-	-	-	-	-
1990	-	-	-	-	-	-	-	-	-	-	-
1991	373	-	-	-	48	185	-	75	48	17	
1992	378	-	-	-	45	180	-	85	46	22	

자료 : 수산과

8. 내수면 양어장 허가

단위 : ha

연도별	계		뱀 장 어		향 어		잉 어 류	
	개 소	면 적	개 소	면 적	개 소	면 적	개 소	면 적
1987	-	-	-	-	-	-	-	-
1988	-	-	-	-	-	-	-	-
1989	-	-	-	-	-	-	-	-
1990	-	-	-	-	-	-	-	-
1991	-	-	-	-	-	-	-	-
1992	-	-	-	-	-	-	-	-

내수면 양어장 허가(속)

단위 : ha

연도별	송 어		가 물 치		틸 라 피 아		기 타	
	개 소	면 적	개 소	면 적	개 소	면 적	개 소	면 적
1987	-	-	-	-	-	-	-	-
1988	-	-	-	-	-	-	-	-
1989	-	-	-	-	-	-	-	-
1990	-	-	-	-	-	-	-	-
1991	-	-	-	-	-	-	-	-
1992	-	-	-	-	-	-	-	-

자료 : 수산과

9. 수산업협동조합현황

단위 : kg, 천원

연도별	직원수	조합원수	위판고	
			수량	금액
1987	152	2,771	60,018,000	51,366,393
1988	150	2,783	53,288,032	52,249,946
1989	158	3,003	54,701,000	61,587,898
1990	162	3,078	52,027,000	73,137,319
1991	182	3,157	57,784,368	84,354,410
1992	186	3,538	55,452,660	104,148,000

자료 : 목포 수산업 협동조합

10. 어선보유현황

단위 : 척, 톤

연도별	총계			
	동력		무동력	
	척수	톤수	척수	톤수
1987	928	17,327.47	17	17.42
1988	921	17,154.81	14	14.51
1989	879	16,337.86	14	13.28
1990	878	16,871.30	13	12.82
1991	1,073	18,397.64	13	12.82
1992	918	20,205.69	17	51.96

자료 : 수산과

어선보유현황(속)

단위 : 척

연도별	1톤미만	1~5톤미만	5 ~ 10톤	10 ~ 20톤	20 ~ 30톤	30 ~ 50톤	50 ~ 100톤	100톤미만
			미만	미만	미만	미만	미만	
1987	159	492	40	34	22	30	157	11
1988	159	472	46	33	28	30	155	12
1989	162	445	43	33	22	28	150	10
1990	159	441	41	32	20	30	159	9
1991	300	473	48	27	19	35	174	10
1992	263	311	66	37	14	35	198	11

자료 : 수산과

11. 부정어업 단속 현황

단위 : 건

연도별	검거건수	처리상황		
		사건송치	내사종결	이송
1987	16	16	-	-
1988	23	22	-	1
1989	30	30	-	-
1990	33	33	-	-
1991	47	45	2	-
1992	37	37	-	-
소형기저	8	8	-	-
기선형망	-	-	-	-
잠수기	-	-	-	-
양식어업	-	-	-	-
사메메	-	-	-	-
기타	29	29	-	-
내수면	-	-	-	-

자료 : 수산과

IX. 광공업 및 상업

1. 광종별 광구수

단위 : 개

연도별	합 계			금 속 광,			비 금 속 광			석 탄 광		
	계	가 행	미가행	계	가 행	미가행	계	가 행	미가행	계	가 행	미가행
1987	1	-	1	-	-	-	1	-	1	-	-	-
1988	1	-	1	-	-	-	1	-	1	-	-	-
1989	2	-	2	1	-	1	1	-	1	-	-	-
1990	1	-	1	1	-	1	-	-	-	-	-	-
1991	2	-	2	1	-	1	1	-	1	-	-	-
1992	2	-	2	1	-	1	1	-	1	-	-	-

자료 : 지역경제과

2. 광산종업원수

단위 : 명

연도별	총 계			사무 및 기술 직			생산 노 무 직		
	계	남	여	계	남	여	계	남	여
1987	-	-	-	-	-	-	-	-	-
1988	-	-	-	-	-	-	-	-	-
1989	-	-	-	-	-	-	-	-	-
1990	-	-	-	-	-	-	-	-	-
1991	-	-	-	-	-	-	-	-	-
1992	-	-	-	-	-	-	-	-	-

자료 : 지역경제과

3. 광산물 생산실적

단위 : M/T

연도별	금	은	납 석	규 석	규 사	고령토	석회석	석 탄	장 석	홍주석
1987	-	-	-	-	-	-	-	-	-	-
1988	-	-	-	-	-	-	-	-	-	-
1989	-	-	-	-	-	-	-	-	-	-
1990	-	-	-	-	-	-	-	-	-	-
1991	-	-	-	-	-	-	-	-	-	-
1992	-	-	-	-	-	-	-	-	-	-

자료 : 지역경제과

4. 민수용탄수급상황

단위 : 톤

연도 및 월 별	전월(년)말 저탄량				수 송 량			
	계	국내 탄	수입 탄	비축 탄	계	철 도	해 송	공 로
1987	52,479	49,700	2,779	-	169,115	18,690	109,232	41,193
1988	44,593	39,475	5,118	-	150,962	25,983	96,088	28,891
1989	20,617.9	16,824.9	3,793	-	151,695	40,665	72,785	38,245
1990	37,727	34,631	3,096	-	138,451	35,593	73,210	29,648
1991	19,528	17,651	1,877	-	123,499	41,755	61,985	19,759
1992	30,050	25,629	4,421	-	75,452	21,746	42,932	10,774
1	30,050	25,629	4,421	-	670	670	-	-
2	23,642	20,502	3,140	-	1,588	318	-	1,270
3	20,187	17,587	2,600	-	2,650	1,006	-	1,644
4	17,577	14,783.7	2,793.3	-	26,161	8,678	16,753	730
5	35,328	33,540.7	1,787.3	-	6,223	876	3,097	2,250
6	29,398	28,060.7	1,337.3	-	3,488	-	3,098	390
7	23,406	22,370.7	1,035.3	-	200	-	-	200
8	18,285	17,314	971	-	8,861	2,871	5,700	290
9	24,083	23,172	911	-	11,214	583	8,631	2,000
10	25,711	22,852	2,859	-	3,534	1,534	-	2,000
11	16,653	12,754	3,899	-	5,653	-	5,653	-
12	15,149	12,135	3,014	-	5,210	5,210	-	-

민수용탄수급상황 (속)

단위 : 톤

연도 및 월 별	소 비 량			저 탄 량			비축 탄
	계	국내 탄	수입 탄	계	국내 탄	수입 탄	
1987	177,000	146,749	30,251	44,594	39,476	5,118	-
1988	174,939	153,327	21,612	20,617	16,824	3,793	-
1989	134,100	113,894.3	20,205.7	37,726.5	34,630.5	3,096	-
1990	156,650	141,306	15,344	19,528	17,651	1,877	-
1991	112,977	99,869	13,108	30,050	25,629	4,421	-
1992	90,126	82,570	7,556	15,376	12,521	2,855	-
1	7,078	5,797	1,281	23,642	20,502	3,140	-
2	5,043	4,203	840	20,187	17,587	2,600	-
3	5,260	4,453.3	806.7	17,577	14,783.7	2,793.3	-
4	8,410	7,404	1,006	35,328	33,540.7	1,787.3	-
5	12,153	11,203	950	29,398	28,060.7	1,337.3	-
6	9,480	8,988	492	23,406	22,370.7	1,035.3	-
7	5,321	5,256.7	64.3	18,285	17,314	971	-
8	3,063	3,003	60	24,083	23,172	911	-
9	9,586	9,534	52	25,711	22,852	2,859	-
10	12,592	11,632	960	16,653	12,754	3,899	-
11	7,157	6,272	885	15,149	12,135	3,014	-
12	4,983	4,824	159	15,376	12,521	2,855	-

자료 : 지역경제과

5. 연탄생산현황

단위 : 개

연도 및 월 별	공 장 수	당 월 생 산			생 산 누 계 (년)		
		3.6kg	4.8kg	7.5kg	3.6kg	4.8kg	7.5kg
1987	3	-	-	-	49,028,999	-	-
1988	3	-	-	-	51,582,940	-	-
1989	3	-	-	-	37,135,609	-	-
1990	3	-	-	-	43,392,016	-	-
1991	3	-	-	-	31,294,628	-	-
1992	3	-	-	-	24,965,781	-	-
1	3	1,960,606	-	-	1,960,606	-	-
2	3	1,397,378	-	-	1,397,378	-	-
3	3	1,457,050	-	-	1,457,050	-	-
4	3	2,329,822	-	-	2,329,822	-	-
5	3	3,366,381	-	-	3,366,381	-	-
6	3	2,625,960	-	-	2,625,960	-	-
7	3	1,473,917	-	-	1,473,917	-	-
8	3	848,451	-	-	848,451	-	-
9	3	2,655,322	-	-	2,655,322	-	-
10	3	3,487,984	-	-	3,487,984	-	-
11	3	1,982,489	-	-	1,982,489	-	-
12	3	1,380,421	-	-	1,380,421	-	-

자료 : 지역경제과

6. 무연탄 수급현황

단위 : M/T

연도 및 월 별	입 하 량	저 탄 량	소 비 량
1987	169,116	44,594	177,000
1988	150,961	20,617	174,939
1989	151,695	37,726	134,586
1990	138,451.5	19,528	156,650
1991	123,499	30,050	112,977
1992	75,452	15,376	90,126
1	670	23,642	7,078
2	1,588	20,187	5,043
3	2,650	17,577	5,260
4	26,161	35,328	8,410
5	6,223	29,398	12,153
6	3,488	23,406	9,480
7	200	18,285	5,321
8	8,861	24,083	3,063
9	11,214	25,711	9,586
10	3,534	16,653	12,592
11	5,653	15,149	7,157
12	5,210	15,376	4,983

자료 : 지역경제과

7. 가스판매 및 석유류 판매업소 현황

단위 : ㎡, 개소

연도별	도시가스		L·P·G		L·P·C충전소			석유류 판매업소			
	개소	판매량	개소	판매량	프로판 (개소)	부탄		계	데리점	주유소	일반판매소
						개소	판매량				
1987	-	-	-	-	-	-	-	-	-	-	-
1988	1	1,236,037	10	3,701,522	4	4	4,813,617	58	-	10	48
1989	1	1,588,841	10	3,789,677	4	4	5,438,346	65	-	10	55
1990	1	2,275,451	10	3,601,566	4	4	5,878,415	60	-	11	49
1991	1	3,807,733	15	17,143,834	4	4	6,925,464	61	-	12	49
1992	1	5,062,474	25	17,787,141	4	4	7,665,438	70	-	16	54

자료 : 지역경제과

8. 공장등록현황

단위 : 개소, 명

연도별	총 수		섬 유		화 학		기 계		기 타	
	공장 수	종업원수	공장 수	종업원수	공장 수	종업원수	공장 수	종업원수	공장 수	종업원수
1987	112	9,174	3	1,432	12	2,139	28	620	69	4,983
1988	130	10,052	10	1,643	13	4,682	46	1,143	61	2,584
1989	146	8,151	6	1,054	13	1,213	17	228	110	5,656
1990	163	8,938	7	555	5	1,545	30	647	121	6,191
1991	170	7,577	8	1,475	8	183	44	1,257	110	4,662
1992	178	7,085	11	1,375	8	231	52	1,091	107	4,388

자료 : 지역경제과

9. 농공단지 지정현황

연도별	지정단지 수	지정면적 (천 평)	입주업체 (개)	고용 (명)
1989	1	150	48	6,039
1990	1	150	48	6,044
1991	1	150	49	6,044
1992	1	150	47	2,100
	산정농공단지	150	47	2,100

자료 : 지역경제과

10. 주요 공업단지 현황

구분	공단 수	총면적 (㎡)	입주업체 수 (개소)	종업원 수 (명)	생산실적 (백만원)	수출실적 (천불)	비고
1991	1	459,506	47	3,910	141,190	52,055	
1992	1	459,506	47	3,867	153,780	43,926	
	지방공단	459,506	47	3,867	153,780	43,926	

자료 : 지역경제과

X. 유통·금융·보험 및 서비스

1. 시장분포현황

단위: 개소

연도별	총 수	대 규모 소매점	대형점	상 설 시 장			정기시장
				소 계	공 설	사 설	
1987	8	1	-	7	1	6	-
1988	8	1	-	7	1	6	-
1989	8	1	-	7	1	6	-
1990	9	1	-	8	1	7	-
1991	8	-	-	8	1	7	-
1992	5	-	1	4	1	3	-

자료: 지역경제과

2. 주요수출업체 현황

단위: 천불

업체명	주 품 목	수 출 실 적					
		1987	1988	1989	1990	1991	1992
총 계		84,143	102,559	87,589	73,421	69,825	76,164
(주) 남양	어 망	15,391	16,215	13,390	10,168	9,746	10,808
(주) 호남 고무산업	신 발	23,072	25,682	22,672	22,439	27,144	20,890
(주) 행남사	도자기류	8,849	7,992	6,347	4,872	4,091	2,578
보혜양조	술	200	451	595	-	137	113
한국제분(주)	곡 분	5,042	5,140	6,271
한전자기(주)	도자기	1,254	133	175
기 타		29,646	23,434	35,329

자료: 지역경제과

3. 주요품목별 수출실적

단위 : 천불, %

수출품목	1988		1989		1990		1991		1992	
		증가율		증가율		증가율		증가율		증가율
총계	102,559	21.9	87,589	△14.6	73,421	△16.2	69,825	△4.9	76,164	9.1
공산품	소계	37,396	...
	유류
	에틸렌
	합성수지
	비료
	PVC
	타이어
	열연 및 냉연코일
기타	37,396	...	
수산물	소계	29,923	...
	염장미역	10,397	...
	해조류	12,328	...
	취치어포	7,198	...
	기타
농산물	소계	18,845	...
	생사
	통조림
	기타	8,845	...
광산물	소계
	납석
	기타

자료 : 지역경제과

4. 금융기관현황

단위: 점포수

연도별	한국 은행	산업 은행	조흥 은행	상업 은행	제일 은행	한일 은행	서울신 탁은행	신한 은행
1987	1	-	1	1	1	1	1	-
1988	1	-	1	1	1	1	1	-
1989	1	-	2	1	1	1	2	-
1990	1	1	2	1	1	1	2	-
1991	1	1	2	1	1	1	2	-
1992	1	1	2	1	1	1	2	-

금융기관현황(속)

단위: 점포수

연도별	광주 은행	외환 은행	기업 은행	국민 은행	주택 은행	농협	수협	축협
1987	2	1	1	1	1	5	4	-
1988	3	1	1	1	1	5	4	-
1989	4	1	1	1	1	5	4	-
1990	4	1	1	2	1	5	4	1
1991	5	1	1	2	1	6	4	1
1992	5	1	1	2	1	6	4	1

자료: 한국은행 목포지점

5. 금융기관 예금현황

단위 : 백만원

연도 및 월 별	계	저 축 성 예 금			
		계	정 기 예 금	정 기 적 금 (가 계 우 대)	저 축 예 금 (자 유 저 축)
1987	175,114	136,672	16,992	20,271	65,752
1988	212,765	165,452	23,915	26,119	81,276
1989	390,247	275,037	62,771	44,220	108,903
1990	442,196	288,914	63,843	50,736	111,961
1991	492,582	317,023	75,036	53,420	117,665
1992	571,598	389,129	102,711	58,359	139,380
1	445,866	322,886	74,230	52,616	119,573
2	441,442	316,114	67,589	53,325	118,294
3	434,252	315,850	65,169	54,068	118,867
4	448,439	323,295	69,863	55,192	117,912
5	449,593	332,446	73,592	55,754	119,326
6	463,926	325,488	69,201	57,311	116,635
7	464,254	347,276	86,750	57,434	119,726
8	478,215	348,550	87,717	58,508	116,265
9	462,304	351,812	83,913	58,967	127,020
10	479,483	353,307	83,159	60,087	124,481
11	495,276	371,971	93,993	59,086	134,099
12	571,598	389,129	102,711	58,359	139,380

금융기관 예금현황 (속)

단위 : 백만원

연도 및 월 별	저 축 성 예 금				요 구 불 예 금
	목 돈 마 련 저 축	상 호 부 금	주 택 부 금	기 타 예 금	
1987	23,613	8,302	1,741	1	38,442
1988	20,409	10,504	1,968	1,261	47,313
1989	32,031	18,827	2,721	5,564	115,210
1990	25,537	23,655	3,351	9,831	153,282
1991	20,920	25,511	3,919	20,552	175,559
1992	18,705	33,855	1,501	34,618	182,469
1	20,290	27,867	3,913	24,397	122,980
2	19,971	28,390	3,998	24,547	125,328
3	19,457	29,743	4,860	23,686	118,402
4	19,044	30,566	4,103	26,585	125,144
5	18,488	31,339	4,138	29,809	117,147
6	18,370	31,783	4,207	27,981	138,438
7	18,496	32,268	4,305	28,297	116,978
8	18,634	32,603	4,375	30,448	129,665
9	19,685	31,127	4,465	26,635	110,492
10	18,396	32,335	3,096	31,753	126,176
11	18,619	30,624	2,092	33,458	123,305
12	18,705	33,855	1,501	34,618	182,469

자료 : 한국은행 목포지점

6. 금융기관별 대출실적

단위 : 백만원

은행별	1987	1988	1989	1990	1991	1992
총대출금	-	-	-	-	955,551	1,082,967
시중은행	-	-	-	-	107,012	129,257
특수은행	-	-	-	-	755,977	850,475
지방은행	-	-	-	-	92,562	103,235

자료 : 한국은행 목포지점

7. 산업별 대출실적

단위 : 백만원

은행별	1987	1988	1989	1990	1991	1992
총대출금	-	-	-	-	955,551	1,082,967
농림수산업	-	-	-	-	530,409	557,063
광업 및 석채업	-	-	-	-	8,077	9,974
제조업	-	-	-	-	153,567	196,544
전기·가스·수도사업	-	-	-	-	11,943	5,668
건설업	-	-	-	-	41,139	21,718
도소매·음식·숙박	-	-	-	-	35,196	29,877
운수·창고업 및 통신업	-	-	-	-	7,293	8,341
금융·보험·부동산업	-	-	-	-	826	611
사회 및 개인서비스	-	-	-	-	30,512	37,313
분류불능	-	-	-	-	136,589	215,858

자료 : 한국은행 목포지점

8. 어음교환 및 부도현황

단위 : 백만원, %

연도별		1987	1988	1989	1990	1991	1992
어음 교환	장수	672,092	965,210	1,248,192	1,742,425	2,761,005	3,874,589
	금액	1,292,480	1,997,678	2,487,058	3,333,367	4,686,689	6,042,165
1장당 평균 금액 (천원)		1,923	2,070	1,993	1,913	1,697	1,559
부 도	장수	1,638	1,253	813	1,347	1,727	3,435
	금액	5,845	4,408	2,474	5,927	10,876	25,248
부 율	장수	0.24	0.13	0.07	0.08	0.06	0.09
	금액	0.45	0.22	0.10	0.17	0.23	0.43

자료 : 한국은행 목포지점

9. 영농자금 융자실적

단위 : 천원

연도별	용자액	회수액	신규액	연도말잔액
1987	658,000	405,000	513,000	253,000
1988	1,077,000	675,000	824,000	402,000
1989	1,540,000	863,000	1,138,000	677,000
1990	2,203,000	1,358,000	1,526,000	845,000
1991	2,262,000	1,573,000	1,417,000	689,000
1992	2,114,917	1,187,025	1,384,000	927,892

자료 : 목포농업협동조합

10. 상공회의소 현황

단위 : 천원

연도별	관할구역			임원수	의원수	특별 의원수	회원			예산액
	계	시	군				계	법인	개인	
1987	-	-	-	13	5	3	638	-	-	124,525
1988	-	-	-	14	12	5	585	-	-	142,287
1989	-	-	-	14	12	5	637	-	-	155,500
1990	-	-	-	14	12	5	435	-	-	176,400
1991	10	1	9	14	12	5	599	308	291	180,100
1992	10	1	9	14	12	5	572	307	265	208,500

자료 : 목포 상공회의소

11. 유종별 유류소비실적

단위 : ℓ

연도 및 월 별	계	휘 발 유	등 유	경 유	중 유	방 카 C 유
1987	1,462,552	20,919	13,263	1,389,870	-	38,500
1988	196,061	31,776	9,425	127,123	488	27,249
1989	242,268	42,154	13,894	139,994	3,659	42,567
1990	315,162	56,489	21,968	182,894	3,242	50,569
1991	438,743	66,173	28,938	251,650	3,540	88,442
1992	76,181	13,485	8,956	45,731	1,071	6,938
1	7,873	926	1,264	4,569	107	1,007
2	7,191	980	1,195	4,104	96	816
3	7,045	994	909	4,182	92	868
4	6,203	1,010	521	3,897	80	695
5	5,724	1,125	353	3,551	89	606
6	5,613	1,130	407	3,571	71	434
7	4,429	1,144	124	2,722	93	346
8	4,662	1,251	153	2,827	84	347
9	5,200	1,263	414	3,089	88	346
10	6,023	1,172	625	3,892	74	260
11	7,416	1,250	1,221	4,577	108	260
12	8,802	1,240	1,770	4,750	89	953

주) '87~'91년 단위 : 배럴, '92년 단위 : ℓ로 사용
자료 : 지역경제과

12. 규모 및 산업중분류별 사업체수 및 종업원수

단위 : 개소,명

산업별	합 계		5 ~ 19		20 ~ 99		100 ~ 299		300인 이상	
	업체수	종업원수	업체수	종업원수	업체수	종업원수	업체수	종업원수	업체수	종업원수
총 계	187	7,845	109	1,067	65	2,658	8	1,462	5	2,658
광업 (소계)	9	100	8	75	1	25	-	-	-	-
석탄광업	3	55	2	30	1	25	-	-	-	-
금속광업	-	-	-	-	-	-	-	-	-	-
기타 광업	6	45	6	45	-	-	-	-	-	-
제조업 (소계)	178	7,745	101	992	64	2,633	8	1,462	5	2,658
음식료품 및 담배제조업	61	2,094	33	335	25	1,006	2	402	1	351
섬유의복 및 가죽산업	8	1,571	5	46	-	-	1	136	2	1,389
목재및나무제품 제조업(가구포함)	15	269	12	128	3	141	-	-	-	-
종이및종이제품 제조업 인쇄및출판업	8	215	5	48	3	167	-	-	-	-
화학석유석탄 고무및플라스틱 제품제조업	5	130	2	24	3	106	-	-	-	-
비금속광물제품 제조업(석유및 석탄제품제외)	32	2,269	18	152	7	275	5	924	2	918
1차 금속산업	1	13	1	13	-	-	-	-	-	-
조립금속제품 기계 및 장비 제조업	29	772	16	155	13	617	-	-	-	-
기타 제조업	19	412	9	91	10	321	-	-	-	-

자료 : 기획담당관실

13. 사업체수 및 종업원수

단위 : 개소,명

연 도 별	합 계		5 ~ 19		20 ~ 99		100 ~ 299		300명 이 상	
	업체수	종업원수	업체수	종업원수	업체수	종업원수	업체수	종업원수	업체수	종업원수
1987	127	6,401	81	761	34	1,347	10	1,882	2	2,411
1988	140	7,054	86	751	40	1,615	11	1,780	3	2,908
1989	128	7,602	63	620	46	1,902	14	2,262	5	2,818
1990	155	7,320	82	819	59	2,484	9	1,519	5	2,498
1991	187	7,845	109	1,067	65	2,658	8	1,462	5	2,658

자료 : 기획담당관실

14. 연도별 산업종류별 사업체수 종업원수 및 부가가치

단위 : 개소,명,백만원

산 업 별	'88년				'89년			
	사업체수	종업원수	부가가치	생산액	사업체수	종업원수	부가가치	생산액
총 계	140	7,054	89,902	261,395	128	7,602	95,665	300,758
광업 (소 계)	6	58	183	212	5	58	228	285
석 탄 광 업	-	-	-	-	-	-	-	-
금 속 광 업	-	-	-	-	-	-	-	-
기 타 광 업	6	58	183	212	5	58	228	285
제조업 (소 계)	134	6,996	89,719	261,183	123	7,544	95,437	300,473
음 식 료 품 및 담 배 제 조 업	51	2,793	54,953	172,372	50	2,152	41,048	180,405
섬 유 의 복 및 가 죽 산 업	8	355	3,662	4,792	6	1,038	8,459	21,628
목 재 및 나 무 제 품 제 조 업 (가 구 포 함)	11	133	1,117	6,093	8	126	974	5,936
종 이 및 종 이 제 품 제 조 및 인 쇄 업 및 출 판	4	138	819	2,015	2	115	606	1,603
화 학 석 유 석 탄 고 무 및 플 라 스틱 제 품 제 조 업	3	72	1,369	8,663	5	833	7,003	23,228
비 금 속 광 물 제 품 제 조 업 (석 유 및 석 탄 제 품 제 외)	25	2,619	20,654	40,874	21	2,155	25,425	42,615
제 1 차 금 속 산 업	4	39	215	438	2	32	191	345
조 립 금 속 제 품 기 계 및 장 비 제 조 업	26	820	6,708	25,565	28	1,060	11,539	24,471
기 타 제 조 업	2	47	222	371	1	33	192	242

자료 : 기획담당관실

연도별 산업중분류별 사업체수 증업원수 및 부가가치(속)

단위 : 개소,명, 백만원

산 업 별	'90년				'91년			
	사업체수	증업원수	부가가치	생산액	사업체수	증업원수	부가가치	생산액
총 계	155	7,320	86,033	253,460	187	7,845	122,122	337,448
광업(소계)	5	40	234	270	9	100	1,561	6,431
석탄광업	-	-	-	-	3	55	1,173	5,953
금속광업	-	-	-	-	-	-	-	-
기타광업	5	40	234	270	6	45	388	478
제조업(소계)	150	7,280	85,799	253,190	178	7,745	120,561	331,017
음식료품및 담배제조업	52	1,895	25,678	125,023	61	2,094	50,821	184,825
섬유의복및 가죽산업	7	961	10,677	18,410	8	1,571	13,640	31,957
목재및나무제품 제조업(가구포함)	10	155	1,931	5,310	15	269	3,273	7,880
종이및종이 제품제조및 인쇄및출판업	4	132	1,055	2,215	8	215	2,172	3,744
화학석유석탄 고무및플라스틱 제품제조업	8	768	6,696	24,592	5	130	1,126	3,125
비금속광물제품 제조업(석유및 석탄제품제외)	28	2,211	26,273	46,197	32	2,269	31,329	56,400
제1차금속산업	2	36	252	428	1	13	143	210
조립금속제품 기계및장비 제조업	37	1,082	12,977	30,649	29	772	12,714	28,277
기타제조업	2	40	260	366	19	412	5,343	14,599

자료 : 기획담당관실

15. 규모 및 산업종분류별 급여 및 생산비

단위 : 백만원

산 업 별	합 계		5 ~ 19		20 ~ 99		100 ~ 299		300명 이상	
	급 여	생산비	급 여	생산비	급 여	생산비	급 여	생산비	급 여	생산비
합 계	42,943	215,326	5,086	19,201	15,361	99,084	9,116	59,070	13,380	37,971
광업 (소 계)	613	4,870	422	2,894	191	1,976	-	-	-	-
석 탄 광 업	413	4,780	222	2,804	191	1,976	-	-	-	-
금 속 광 업	-	-	-	-	-	-	-	-	-	-
기 타 광 업	200	90	200	90	-	-	-	-	-	-
제조업 (소 계)	42,330	210,456	4,664	16,307	15,170	97,108	9,116	59,070	13,380	37,971
음 식 료 품 및										
담 배 제 조 업	11,457	134,004	1,552	7,139	5,310	58,912	2,977	50,829	1,618	17,124
섬 유 의 복 및										
가 죽 산 업	7,633	18,317	165	375	-	-	816	1,882	6,652	16,060
목 재 및 나무 제품										
제 조 업 가 구 포 함	1,515	5,109	704	2,835	811	2,274	-	-	-	-
종 이 및 종 이 제 품										
제 조 및 인 쇄	1,229	1,572	216	303	1,013	1,269	-	-	-	-
및 출 판 업										
화 학 석 유 석 탄										
고 무 및 플 라 스틱	544	1,999	87	233	457	1,766	-	-	-	-
제 품 제 조 업										
비 금 속 광 물 제 품										
제 조 업 (석 유 및	12,841	25,071	761	2,001	1,647	11,924	5,323	6,359	5,110	4,787
석 탄 제 품 제 외)										
1 차 금 속 산 업	56	67	56	67	-	-	-	-	-	-
조 립 금 속 제 품										
기 계 및 장 비	4,354	15,563	631	1,713	3,723	13,850	-	-	-	-
제 조 업										
기 타 제 조 업	2,701	8,754	492	1,641	2,209	7,113	-	-	-	-

자료 : 기획 담당관실

Ⅱ. 전기, 수도 및 건설업

1. 용도별 전력사용량

단위 : MWH

연도 및 월 별	계		주 택 용		공 공 용		서 어 비 스 업	
		점유율(%)		점유율(%)		점유율(%)		점유율(%)
1987	232,085	100	101,014	43.5	6,649	2.9	21,404	9.2
1988	213,050	100	88,415	41.5	6,391	2.9	18,961	8.9
1989	234,935	100	97,256	41.4	7,131	3.0	25,434	10.8
1990	234,788	100	97,437	41.5	7,043	3.0	25,357	10.8
1991	249,700	100	99,616	39.9	3,814	1.6	51,249	20.5
1992	272,138	100	108,577	39.9	4,151	1.5	55,855	20.5
1	21,618	100	8,940	41.4	381	1.8	4,137	19.1
2	20,862	100	8,911	42.7	355	1.7	4,060	19.5
3	20,559	100	8,454	41.1	324	1.6	3,945	19.2
4	21,797	100	8,784	40.8	354	1.6	4,161	19.1
5	21,520	100	8,532	39.6	322	1.5	4,180	19.5
6	22,932	100	8,915	38.9	306	1.3	4,619	20.2
7	22,715	100	8,491	37.4	323	1.4	4,968	21.9
8	25,691	100	10,315	40.1	409	1.6	6,123	23.9
9	24,932	100	9,556	38.3	413	1.6	5,702	23.0
10	23,283	100	9,093	39.1	301	1.3	4,784	20.5
11	23,113	100	9,294	40.2	331	1.4	4,588	19.9
12	23,116	100	9,292	40.2	332	1.4	4,588	19.9

용도별 전력사용량 (속)

단위 : MWH

연도 및 월 별	소 계		농 수 산 물		광 업		제 조 업	
		점유율(%)		점유율(%)		점유율(%)		점유율(%)
1987	103,018	44.4	927	0.7	12	0.1	102,079	99.0
1988	99,283	46.6	893	0.8	12	0.1	98,378	99.1
1989	105,114	44.7	1,013	0.4	12	0.1	104,089	99.0
1990	104,951	44.7	2,728	2.6	105	0.1	102,118	97.3
1991	95,021	38.0	170	0.2	8,839	9.3	86,012	90.5
1992	103,555	38.1	179	0.2	9,628	9.3	93,748	90.5
1	8,160	37.7	7	0.1	860	10.5	7,293	89.4
2	7,536	36.1	7	0.1	855	11.3	6,674	88.6
3	7,836	38.1	7	0.1	782	10.1	7,047	89.8
4	8,498	39.0	10	0.1	885	10.4	7,603	89.5
5	8,486	39.4	16	0.2	770	9.1	7,700	90.7
6	9,092	39.6	17	0.2	833	9.2	8,242	90.6
7	8,933	39.3	19	0.2	637	7.1	8,277	92.7
8	8,844	34.4	25	0.3	601	6.8	8,218	92.9
9	9,261	37.1	23	0.2	1,014	10.9	8,224	88.9
10	9,105	39.1	20	0.2	667	7.3	8,418	92.5
11	8,900	38.5	14	0.1	856	9.6	8,030	90.3
12	8,904	38.5	14	0.1	868	9.7	8,022	90.2

자료 : 한국전력공사 목포지점

2. 제조업 증분류별 전력사용량

단위 : MWH

연도 및 월 별	계	음식료품 및 담배제조업	섬유의복 및 가죽산업	나무 및 나무제품 제조업	종이 및 종이제품 제조업
1987	102,079	57,800	19,761	5,403	847
1988	98,378	56,622	19,044	5,207	816
1989	104,089	58,950	20,231	5,507	864
1990	104,951	59,150	20,772	5,410	890
1991	86,012	44,312	12,765	1,117	1,310
1992	93,748	48,344	13,913	1,217	1,429
1	7,288	3,314	1,269	70	98
2	6,670	3,083	1,107	80	90
3	7,044	3,308	1,168	67	97
4	7,600	3,715	1,183	86	109
5	7,695	3,953	1,160	95	95
6	8,237	4,341	1,201	103	129
7	8,272	4,412	1,266	106	161
8	8,214	4,559	1,124	114	142
9	8,221	4,466	1,093	124	124
10	8,414	4,656	1,082	122	109
11	8,026	4,247	1,128	123	134
12	8,067	4,290	1,132	127	141

제조업 증분류별 전력사용량 (속)

연도 및 월 별	화학불과화학석유 석탄고무및플라스틱제품제조업	비금속, 광물제품 제조업 및 (석유 및 석탄 제품 제외)	제1차 금속 산업	조립 금속 제품 기계 및 장비 제조업	기타 제조업
1987	727	10,265	2,906	3,663	707
1988	698	9,527	2,385	3,404	675
1989	743	10,465	2,845	3,697	787
1990	750	10,524	2,910	3,685	860
1991	3,871	15,935	96	6,341	265
1992	4,219	17,369	98	6,875	284
1	333	1,667	5	504	28
2	342	1,436	7	497	28
3	348	1,432	5	599	20
4	360	1,511	5	606	25
5	336	1,468	8	561	19
6	358	1,487	9	587	22
7	316	1,403	9	576	23
8	330	1,382	11	533	19
9	353	1,370	10	654	27
10	405	1,420	9	589	22
11	366	1,395	9	602	22
12	372	1,398	11	567	29

자료 : 한국전력공사 목포지점

3. 상수도 현황

연도별	급수도 시내	급수인구	보급율	시설용량	급수량	1인1인당	급수
	총인구(명)	(명)	(%)	(㎥/일)	(㎥/일)	급수량(ℓ)	전수
1987	248,748	239,286	96.2	155,000	56,491	236	-
1988	250,145	240,874	96.3	155,000	57,603	239	-
1989	251,490	242,114	96.3	155,000	61,233	253	-
1990	253,423	244,755	97.0	155,000	70,718	289	-
1991	221,193	212,888	96.3	155,000	69,784	328	26,858
1992	224,766	217,881	96.9	155,000	73,851	339	27,389

자료: 시설과

4. 급수 사용량

단위: ㎥

연도별	총계	가사용	영업용		목욕탕 감
			1종	2종	
1987	9,050,817	4,986,332	375,036	2,639,752	383,830
1988	9,999,783	5,125,288	402,964	2,863,290	416,047
1989	10,772,319	6,010,383	392,975	1,526,524	484,485
1990	12,654,433	6,973,297	500,491	3,557,735	570,439
1991	13,502,565	7,471,134	452,950	3,783,093	608,910
1992	14,884,030	8,125,861	429,474	4,399,945	683,427

급수 사용량 (속)

단위: ㎥

연도별	목욕탕	공설공용	공공용	일시급수	시설소화전
	을				
1987	7,205	-	649,694	8,968	-
1988	6,733	408,497	772,468	4,496	-
1989	7,937	-	837,833	3,597	1,508,585
1990	15,476	-	1,019,724	17,271	-
1991	28,391	-	1,140,923	17,164	-
1992	27,554	-	1,202,611	15,158	-

자료: 수도과

5. 급수사용료 부과현황

단위: 천원

연도별	계	가 사 용	영 업 용		목 육 탕
			1 종	2 종	갑
1987	4,245,130	1,707,389	216,291	1,716,176	260,891
1988	4,670,441	1,766,369	231,293	1,861,800	284,556
1989	5,067,029	2,095,153	226,099	912,853	335,514
1990	5,996,471	2,451,305	285,580	2,310,458	403,282
1991	6,365,920	2,615,184	260,581	2,445,680	429,749
1992	7,040,758	2,817,905	248,064	2,846,944	486,014

급수사용료부과현황(속)

단위: 천원

연도별	목 육 탕	공 공 용	공 설 공 용	일 시 급 수	사 설 소 화 전
	을				
1987	7,047	330,138	-	7,198	-
1988	5,957	376,803	139,927	3,736	-
1989	6,837	-	423,190	2,919	1,064,464
1990	18,322	513,652	-	13,872	-
1991	35,069	565,817	-	13,840	-
1992	35,078	594,578	-	12,175	-

자료: 수도과

6. 배수관 및 송수관 현황

단위: m

연도별	송 수 설 비						배 수 설 비	
	계	흙 관	주철관	타타일관	강관	기타	계	주철관
1987	142,986	59,249	6,042	34,292	33,120	10,283	119,487	27,335
1988	113,498	50,827	1,757	34,194	16,437	10,283	124,769	27,335
1989	113,498	50,827	1,757	34,194	16,437	10,283	138,028	25,365
1990	113,498	7,646	13,909	17,777	21,771	52,395	138,191	25,365
1991	113,498	7,646	13,909	17,777	21,771	52,395	138,191	25,375
1992	113,772	7,646	14,183	17,777	21,771	52,395	150,633	37,817

자료: 시설과

배수관 및 송수관 현황(속)

단위 : m

연도별	배수설비			급수설비			
	닥타일관	강관	P·V·C	계	강관	P·V·C	기타
1987	65,211	20	26,921	698,589	223,870	431,671	43,048
1988	70,493	20	26,921	743,328	219,682	431,671	91,975
1989	85,722	20	26,921	761,320	216,624	431,671	113,025
1990	89,173	20	23,633	769,135	201,226	431,671	136,238
1991	89,173	10	23,633	769,135	181,226	401,671	186,238
1992	89,173	10	23,633	759,833	181,103	390,287	188,443

자료 : 시설과

7. 하수도 현황

연도별	행정구역 면적(km ²) (도시면적) A	계획배수 면적(km ²) B	배수면적 (km ²) C	도시인구 (천명) D	배수인구 (천명) E
	1987	45.58	24.86	15.96	248
1988	45.58	24.86	15.96	250	233
1989	45.61	24.86	15.96	251	234
1990	45.61	24.86	15.96	253	234
1991	45.83	24.86	15.96	221	204
1992	45.88	24.86	15.96	225	211

하수도 현황(속)

연도별	계획하수관거연장 (km) F	시설하수관거연장 (km) G	하수도보급율(%)		
			배수면적기준 (C/B×100)	배수인구기준 (E/D×100)	하수관거기준 (G/F×100)
1987	679	339	64.0	93.0	50.0
1988	679	343	64.0	93.0	50.4
1989	679	343	64.2	93.2	49.1
1990	680	347	64.2	92.4	51.0
1991	680	349	64.2	92.3	51.3
1992	680	352	64.2	93.8	51.7

자료 : 하수과

8. 하천부지점용

단위 : ㎡, ㎡, 천원

연도별	총 계			전	답	잡종지	기타	토사채취	사용료징수현황	
	건수	면적	토사채취						조정	징수
1987	-	-	-	-	-	-	-	-	-	-
1988	-	-	-	-	-	-	-	-	-	-
1989	-	-	-	-	-	-	-	-	-	-
1990	-	-	-	-	-	-	-	-	-	-
1991	-	-	-	-	-	-	-	-	-	-
1992	-	-	-	-	-	-	-	-	-	-

자료 : 하수과

9. 토목공사집행

단위 : 천원

연도별	계		도로공사		교량공사	
	건수	공사비	건수	공사비	건수	공사비
1987	25	3,103,013	2	993,000	-	-
1988	46	2,563,730	2	492,000	1	370,000
1989	49	6,736,298	5	4,255,000	-	-
1990	80	3,975,351	10	2,223,000	-	-
1991	54	3,927,778	11	2,686,766	-	-
1992	132	12,322,482	11	9,734,000	-	-

토목공사집행(속)

단위 : 천원

연도별	포장공사		하수도공사		치수공사		기타공사	
	건수	공사비	건수	공사비	건수	공사비	건수	공사비
1987	9	610,000	14	1,500,013	-	-	-	-
1988	15	771,730	28	930,000	-	-	-	-
1989	6	1,338,298	38	1,143,000	-	-	-	-
1990	11	529,864	23	825,456	-	-	36	397,031
1991	15	431,347	25	729,941	-	-	3	79,724
1992	42	1,415,000	44	593,000	-	-	35	580,482

자료 : 건설과·도시과·하수과·녹지과

10. 건축허가 현황

단위 : 동.㎡

연 별 및 용 도 별	합 계					
	계	철 철	골 골	근 조	조 직 조	목 조
1987 동 연 면 수 적 적	515 124,098	156 84,137		345 38,484	9 731	5 746
1988 동 연 면 수 적 적	714 164,311	181 97,606		501 61,847	5 520	27 4,338
1989 동 연 면 수 적 적	916 504,197	284 429,757		591 69,300	5 867	36 4,273
1990 동 연 면 수 적 적	986 611,191	347 527,436		542 69,080	1 15	96 14,660
1991 동 연 면 수 적 적	729 377,992	319 319,215		360 47,254	- -	50 11,523
1992 동 연 면 수 적 적	702 629,271	315 581,426		283 31,337	7 1,080	97 15,428
주 지 용 동 연 면 수 적 적	360 502,992	114 476,305		225 24,219	6 990	15 1,478
농 립 용 수 동 연 면 수 적 적	9 4,233	3 2,561		1 151	- -	5 1,521
광 공 업 용 동 연 면 수 적 적	9 7,852	8 7,708		- -	- -	1 144
상 업 용 동 연 면 수 적 적	266 70,989	148 54,342		52 6,393	- -	66 10,254
공 공 용 동 연 면 수 적 적	2 11,277	1 11,130		- -	- -	1 147
문 교 용 동 연 면 수 적 적	17 6,748	13 5,552		- -	- -	4 1,196
사 회 용 동 연 면 수 적 적	18 15,510	16 15,117		- -	1 90	1 303
기 타 용 동 연 면 수 적 적	21 9,670	12 8,711		5 574	- -	4 385

자료 : 주택과

건축허가 현황(속)

단위 : 동,㎡

연 별	신							
	계	철 철	골 골	근 근	조 조	목 목	기 기	타 타
1987 동 수 연 면 적	421 103,511	112 68,948	306 33,935	- -	- -	3 628		
1988 동 수 연 면 적	602 144,226	146 85,497	438 55,976	- -	- -	18 2,753		
1989 동 수 연 면 적	739 471,653	226 407,751	486 60,116	2 574	- -	25 3,212		
1990 동 수 연 면 적	785 585,019	322 516,298	396 56,782	- -	- -	67 11,939		
1991 동 수 연 면 적	600 343,635	266 297,948	296 38,622	- -	- -	38 7,065		
1992 동 수 연 면 적	581 598,141	268 557,261	225 26,772	4 740	- -	84 13,368		
주거 연 면 적	304 498,861	109 475,989	179 20,805	4 740	- -	12 1,327		
중 연 면 적	6 2,708	2 1,371	1 151	- -	- -	3 1,186		
광 연 면 적	1 322	1 322	- -	- -	- -	- -		
상 연 면 적	234 62,519	130 47,753	43 5,762	- -	- -	61 9,004		
공 연 면 적	2 11,277	1 11,130	- -	- -	- -	1 147		
문 연 면 적	6 2,586	2 1,390	- -	- -	- -	4 1,196		
사 연 면 적	14 11,402	13 11,099	- -	- -	- -	1 303		
기 연 면 적	14 8,466	10 8,207	2 54	- -	- -	2 205		

자료 : 주택과

건축허가 현황(속)

단위 : 동.㎡

연 별 및 용 도 별	증 속 개 축				
	계	철 골	근 조	조 직 조	목 조
1987 동 수 연 면 적	80 18,946	44 15,189	35 3,718	1 39	- -
1988 동 수 연 면 적	98 19,018	34 11,934	54 5,249	1 250	9 1,585
1989 동 수 연 면 적	167 31,448	56 21,420	100 8,889	1 98	10 1,041
1990 동 수 연 면 적	196 25,202	23 10,267	144 12,214	- -	29 2,721
1991 동 수 연 면 적	127 31,288	53 21,267	62 5,563	- -	12 4,458
1992 동 수 연 면 적	119 29,828	46 22,975	58 4,565	2 228	13 2,060
주 지 용 동 수 연 면 적	55 4,019	5 316	46 3,414	1 138	3 151
항 립 용 수 산 업 동 수 연 면 적	2 335	- -	- -	- -	2 335
광 공 업 용 동 수 연 면 적	8 7,530	7 7,386	- -	- -	1 144
상 업 용 동 수 연 면 적	32 8,470	18 6,589	9 631	- -	5 1,250
공 공 용 동 수 연 면 적	- -	- -	- -	- -	- -
문 교 용 동 수 연 면 적	11 4,162	11 4,162	- -	- -	- -
사 회 용 동 수 연 면 적	4 4,108	3 4,018	- -	1 90	- -
기 타 동 수 연 면 적	7 1,204	2 504	3 520	- -	2 180

자료 : 주택과

건축허가 현황(속)

단위 : 동.㎡

연 별 및 용 도 별	대 수						
	계	철 철	골 골	근 조	조 조	목 조	기 타
1987 동 수 면 적	14 1,641	- -	- -	4 831	8 692	2 118	-
1988 동 수 면 적	14 1,067	1 175	- -	9 622	4 270	- -	-
1989 동 수 면 적	10 1,096	2 586	- -	5 295	2 195	1 20	-
1990 동 수 면 적	5 970	2 871	- -	2 84	1 15	- -	-
1991 동 수 면 적	2 3,069	- -	- -	2 3,069	- -	- -	-
1992 동 수 면 적	2 1,302	1 1,190	- -	- -	1 112	- -	-
주 지 용 수 면 적	1 112	- -	- -	- -	1 112	- -	-
상 산 업 용 수 면 적	1 1,190	1 1,190	- -	- -	- -	- -	-
공 공 업 용 수 면 적	-	-	-	-	-	-	-
상 업 용 수 면 적	-	-	-	-	-	-	-
공 공 용 수 면 적	-	-	-	-	-	-	-
문 교 용 수 면 적	-	-	-	-	-	-	-
사 회 용 수 면 적	-	-	-	-	-	-	-
기 타 용 수 면 적	-	-	-	-	-	-	-

자료 : 주택과

11. 아파트건립현황

연도별	동 수	가 구 수	면 적 별 가 구 수				
			15 평 미 만	15~20 미 만	20~30 미 만	30~40 미 만	40 평 이상
1987	9	197	-	97	100	-	-
1988	13	265	-	15	139	87	24
1989	47	3,566	680	1,068	1,678	20	120
1990	47	4,499	1,430	750	1,791	182	346
1991	17	1,941	4	1,052	795	90	-
1992	36	6,138	1	4,793	861	426	57

자료 : 주택과

12. 도로 현 황

단위 : m

연도별	합 계				고 속 도로	일 반 국 도			
	계	포 장	미포장	미개통		계	포 장	미포장	미개통
1987	104,836	75,860	28,239	737	-	14,160	14,160	-	-
1988	106,092	77,116	28,239	737	-	14,160	14,160	-	-
1989	107,839	80,363	26,739	737	-	14,160	14,160	-	-
1990	111,154	85,869	21,548	737	-	14,160	14,160	-	-
1991	111,926	88,398	22,791	737	-	14,160	14,160	-	-
1992	113,693	99,049	13,907	737	-	14,160	14,160	-	-

도 로 현 황 (속)

단위 : m

연도별	지 방 도				시 군 도			
	계	포 장	미포장	미개통	계	포 장	미포장	미개통
1987	2,260	1,523	-	737	88,416	60,177	28,239	-
1988	2,260	1,523	-	737	89,672	61,433	28,239	-
1989	2,260	1,523	-	737	91,419	64,680	26,739	-
1990	2,260	1,523	-	737	94,734	70,186	21,548	-
1991	2,260	1,523	-	737	95,506	72,715	22,791	-
1992	2,260	1,523	-	737	97,273	83,366	13,907	-

자료 : 건설과

13. 교 량 현 황

단위 : m

연 도 별	합						고속도로	
	계		가 설		미 가 설		가 설 교	
	개 소	연 장	개 소	연 장	개 소	연 장	개 소	연 장
1987	3	341.1	3	341.1	-	-	-	-
1988	4	382.1	4	382.1	-	-	-	-
1989	4	382.1	4	382.1	-	-	-	-
1990	4	382.1	4	382.1	-	-	-	-
1991	4	382.1	4	382.1	-	-	-	-
1992	4	382.1	4	382.1	-	-	-	-

교 량 현 황 (속)

단위 : m

연 도 별	일 반 국 도					
	계		가 설		미 가 설	
	개 소	연 장	개 소	연 장	개 소	연 장
1987	1	270	1	270	-	-
1988	1	270	1	270	-	-
1989	1	270	1	270	-	-
1990	1	270	1	270	-	-
1991	1	270	1	270	-	-
1992	1	270	1	270	-	-

교 량 현 황 (속)

단위 : m

연 도 별	지 방 도					
	계		가 설		미 가 설	
	개 소	연 장	개 소	연 장	개 소	연 장
1987	-	-	-	-	-	-
1988	-	-	-	-	-	-
1989	-	-	-	-	-	-
1990	-	-	-	-	-	-
1991	-	-	-	-	-	-
1992	-	-	-	-	-	-

자료 : 건설과

교량 현황 (속)

단위 : 개

연도별	시 군 도					
	시		군		도	
	개소	연장	개소	연장	개소	연장
1987	2	71.1	2	71.1	-	-
1988	3	112.1	3	112.1	-	-
1989	3	112.1	3	112.1	-	-
1990	3	112.1	3	112.1	-	-
1991	3	112.1	3	112.1	-	-
1992	3	112.1	3	112.1	-	-

자료 : 건설과

14. 풍수해 현황

연도별	피해액 (백만원)	피해생 발(회)	기상특 보발령 (회)	강우량 (mm)	피해내용		
					인명		이재단 (명)
					사망	실종	
1991	6	5	-	1,194.1	-	-	-
1992	8	1	45	743.6	-	-	2

풍수해 현황 (속)

연도별	피해내용						
	건물(동)		농경지(ha)		선박(척)		농작물 (ha)
	전파	반파	침수	매몰	전파	반파	
1991	-	-	150	-	-	-	30
1992	-	-	19.2	-	-	-	2.9

주) '92년 자료는 도(지수과)자료 수록
자료 : 건설과

15. 증기등록현황

단위: 대

연도별	총 계	블도우저	로우더	모터 그레이더	기중기	쇄석기	스크레이퍼
1987	98	3	24	-	10	1	-
1988	98	3	24	-	10	1	-
1989	98	3	24	-	10	1	-
1990	718	33	17	-	18	-	-
1991	1,005	42	20	-	24	-	-
1992	1,038	46	29	1	26	-	-

증기등록현황 (속)

단위: 대

연도별	덤프트럭	공기 압축기	로울러	굴삭기	지게차	노상 안전기
1987	-	4	4	31	20	-
1988	-	4	4	31	20	-
1989	-	4	4	31	20	-
1990	62	3	3	444	101	-
1991	91	5	6	602	146	-
1992	98	9	9	562	183	-

증기등록현황 (속)

단위: 대

연도별	콘크리트 기계					골재 살포기	천공기
	벡칭플랜트	휘니셔	살포기	믹서	펌프		
1987	-	-	-	-	-	-	-
1988	-	-	-	-	-	-	-
1989	-	-	-	-	-	-	-
1990	-	-	-	28	9	-	-
1991	-	-	-	53	15	-	1
1992	-	1	1	54	14	-	4

자료 : 세무과

중기등록현황 (속)

단위: 대

연도별	아스팔트			항타 및 항발기	사리채취기	준설선	기타
	믹싱크렌트	휘니셔	살포기				
1987	-	-	-	-	-	-	-
1988	-	-	-	-	-	-	-
1989	-	-	-	-	-	-	-
1990	-	-	-	-	-	-	-
1991	-	-	-	-	-	-	-
1992	-	-	-	-	-	1	-

자료: 세무과

16. 도시계획현황

단위: km

연도별	계획인구 (명)	계획면적 (km ²)	용도지역					미지정
			주거	상업	공업	자연녹지	생산녹지	
1987	350,000	56.39	10.18	1.18	4.90	17.11	1.31	21.71
1988	350,000	56.39	10.18	1.18	4.90	17.11	1.31	21.71
1989	350,000	56.39	10.18	1.18	4.90	17.11	1.31	21.71
1990	450,000	56.39	10.18	1.18	4.90	17.11	1.31	21.71
1991	450,000	56.39	10.18	1.18	4.90	17.11	1.31	21.71
1992	450,000	56.39	10.18	1.18	4.90	17.11	1.31	21.71

자료: 도시과

17. 도시공원현황

단위:㎡

연도별	합 계		어린이공원		근린공원		도시자연공원		묘지공원	
	개소	면적	개소	면적	개소	면적	개소	면적	개소	면적
1991	42	4,484,569	25	40,569	11	1,295,000	6	3,149,000	-	-
1992	42	4,484,569	25	40,569	11	1,295,000	6	3,149,000	-	-

자료: 도시과

18. 농촌주택개량 및 취락구조개선 현황

단위:천원

연도별	주택개량		부엌·목욕탕개량		변소개량		취락구조개선	
	주택수	지원금액	동수	지원금액	동수	지원금액	마을수	지원금액
1987	-	-	-	-	-	-	-	-
1988	-	-	-	-	-	-	-	-
1989	-	-	-	-	-	-	-	-
1990	-	-	-	-	-	-	-	-
1991	-	-	-	-	-	-	-	-
1992	-	-	-	-	-	-	-	-

자료: 주택과

19. 토지거래 규제구역 지정 및 처리현황

단위:㎡

연도별	면적	규제구역			규제구역 (%)	처리현황					
		계	허가	신고		계		허가		신고	
						건수	면적	건수	면적	건수	면적
1991	45.83	45.61	24.43	21.18	100	432	0.4	369	0.3	63	0.1
1992	45.88	45.88	24.43	21.45	100	217	0.25	174	0.15	43	0.10

자료: 도시과

XII. 교통 및 통신

1. 자동차 등록 현황

단위 : 대

연도별	총 계				승 용 차			
	계	관 용	자 가 용	영 업 용	계	관 용	자 가 용	영 업 용
1987	5,342	126	3,786	1,430	2,079	42	1,348	689
1988	6,891	153	5,234	1,504	2,907	68	2,142	697
1989	9,085	163	7,239	1,683	4,342	71	3,474	797
1990	12,196	179	10,003	2,014	6,191	76	5,164	951
1991	15,536	201	12,898	2,437	8,355	84	7,271	1,000
1992	18,345	231	15,276	2,838	10,516	103	9,270	1,143

자동차 등록 현황(속)

단위 : 대

연도별	버 스				화 물 차				특 수 차			
	계	관 용	자 가 용	영 업 용	계	관 용	자 가 용	영 업 용	계	관 용	자 가 용	영 업 용
1987	655	21	475	159	2,576	63	1,952	561	32	-	11	21
1988	878	21	700	157	3,037	64	2,382	591	69	-	10	59
1989	1,096	37	881	178	3,598	55	2,874	669	49	-	10	39
1990	1,345	41	1,096	208	4,548	61	3,712	775	112	1	31	80
1991	1,531	47	1,266	218	5,421	67	4,339	1,015	229	3	22	204
1992	1,636	54	1,322	260	5,828	58	4,657	1,113	365	16	27	322

자료 : 시 민 과

2. 영업용자동차 업종별 수송실적

단위 : 여객 : 천명, 화물 : 톤

연도별	여 객									
	계		시 외 버 스		시 내 버 스		택 시		전 세	
	보유대수	수송량	보유대수	수송량	보유대수	수송량	보유대수	수송량	보유대수	수송량
1987	845	62,952	-	-	131	40,826	688	21,820	26	306
1988	922	69,843	-	-	131	45,002	766	24,638	25	203
1989	990	70,931	-	-	141	44,158	816	26,500	33	273
1990	1,070	76,919	-	-	141	47,685	892	28,960	37	274
1991	1,122	78,244	-	-	159	47,105	926	30,860	37	279
1992	1,270	81,219	-	-	174	46,814	1,049	34,051	47	354

자료 : 교통행정과

영업용자동차 업종별 수송실적 (속)

단위 : 여객 : 천명, 화물 : 톤

연도별	화물					
	계		노선		구역	
	보유대수	수송량	보유대수	수송량	보유대수	수송량
1987	586	1,625	-	-	586	1,625
1988	628	1,788	-	-	628	1,788
1989	718	2,026	-	-	718	2,026
1990	768	2,168	-	-	768	2,168
1991	954	2,691	-	-	954	2,691
1992	1,055	2,975	-	-	1,055	2,975

자료 : 교통행정과

3. 교통사고 발생 (자동차)

단위 : 명

연도별	건수	피해	
		사망	부상
1987	936	29	1,060
1988	1,040	41	1,183
1989	1,253	47	1,206
1990	1,828	39	1,301
1991	1,917	45	1,522
1992	1,904	35	1,341

자료 : 목포경찰서

4. 자동차단속 및 처리상황

단위 : 건

연도별	건수	위반사항							
		속도	추월	회전	음주운전	무면허	차선위반	신호위반	정원초과
1987	3,673	160	23	199	1	1	110	125	45
1988	11,395	307	64	329	17	9	258	292	85
1989	21,638	133	85	657	7	48	273	349	74
1990	36,643	1,159	91	1,202	374	66	1,017	1,187	77
1991	50,087	1,745	145	2,144	432	-	924	1,337	9
1992	53,394	7,098	277	716	409	70	920	1,679	96

자료 : 목포경찰서

자동차단속 및 처리상황 (속)

단위: 건

연도별	위 반 사 항					차 종 별				
	주정차	불법영업	적재	정비불량	기타	버스	승용차	화물차	특수차	기타
1987	1,538	2	290	-	1,179	492	1,584	1,462	-	135
1988	6,744	3	371	2	2,914	867	4,858	5,354	-	316
1989	11,646	21	315	-	8,030	1,423	7,492	8,737	-	3,986
1990	14,715	11	305	-	16,439	3,884	15,918	13,913	-	2,928
1991	9,199	1	687	-	33,464	4,838	27,994	15,346	-	1,909
1992	5,550	-	487	-	36,092	6,244	25,628	15,958	-	5,564

자동차단속 및 처리상황 (속)

단위: 건

연도별	용 도 별				처 리 상 황					
	관용	자가용	영업용	기타	입건	즉심	훈방	통고처분	기타	
1987	-	1,761	1,897	15	6	66	-	3,551	50	
1988	-	7,131	3,966	298	18	171	-	11,119	87	
1989	-	13,168	8,456	14	203	115	-	21,274	46	
1990	-	23,301	13,342	-	485	111	-	36,047	-	
1991	-	35,029	15,058	-	433	785	-	48,797	72	
1992	-	39,785	13,609	-	479	1,866	-	51,049	-	

자료: 목포경찰서

5. 운전면허소지자

단위: 명

연도별	총계	1 종					2 종			
		계	대형	보통	소형	특수	계	보통	소형	원동기
1987	20,037	16,066	2,326	13,737	-	3	3,971	981	7	2,983
1988	20,701	17,916	2,455	15,458	-	3	2,785	1,661	6	1,118
1989	26,831	20,940	2,809	18,128	-	3	5,891	2,953	7	2,931
1990	31,705	22,554	3,162	19,390	-	2	9,151	4,423	10	4,718
1991	37,202	24,944	3,710	21,230	-	4	12,258	7,547	10	4,701
1992	44,863	28,014	4,232	23,781	-	1	16,849	11,504	9	5,336

자료: 목포경찰서

6. 운전면허발급상황

단위 : 명

연도별	계 합격	1 종				2 종			
		계	대형	보통	특수	계	보통	소형	원동기
		합격	합격	합격	합격	합격	합격	합격	합격
1987	3,558	2,262	288	1,953	21	1,296	208	4	1,084
1988	4,094	3,155	258	2,892	5	939	736	2	201
1989	5,070	3,308	299	2,999	10	1,762	1,273	9	480
1990	7,000	3,253	461	2,773	19	3,747	1,612	14	2,121
1991	8,015	4,127	636	3,454	37	3,888	3,357	8	527
1992	10,015	4,248	563	3,618	67	5,767	4,402	15	1,350

자료 : 목포경찰서

7. 주차장 현황

단위 : m²

연도별	합 계								
	계			공 영			민 영		
	개소	면수	면적	개소	면수	면적	개소	면수	면적
1987
1988
1989
1990	131	3,209	-	7	940	-	124	2,269	-
1991	281	9,237	74,865	35	4,488	57,446	246	4,749	67,419
1992	357	12,165	133,026	35	4,488	57,446	322	7,677	75,580

주차장 현황 (속)

단위 : m²

연도별	노 상						노 외		
	공 영			민 영			공 영		
	개소	면수	면적	개소	면수	면적	개소	면수	면적
1987	
1988	
1989	
1990	7	940	-	-	-	-	-	-	
1991	34	4,238	55,094	-	-	-	1	250	2,352
1992	34	4,238	55,094	-	-	-	1	250	2,352

자료 : 교통행정과, 주택과

주차장 현황(숙)

단위 : ㎡

연도별	노 외			건 축 물 부 설					
	민 영			공 영			민 영		
	개 소	면 수	면 적	개 소	면 수	면 적	개 소	면 수	면 적
1987
1988
1989
1990	8	150	-	-	-	-	116	2,119	-
1991	15	891	9,041	-	-	-	231	3,858	58,378
1992	16	1,230	11,498	-	-	-	306	6,447	64,082

자료 : 교통행정과, 주택과

8. 철도 수송 실적

단위 여객 : 인, 화물 : 톤, 금액 : 천원

연도 및 역 별	여 객			화 물		
	승 차 인 원	강 차 인 원	여 객 수 입	발 송 톤 수	도 착 톤 수	화 물 수 입
1987	1,174,176	1,313,923	3,193,112	311,357	157,716	659,038
1988	1,263,907	1,335,451	3,579,193	204,961	160,648	501,114
1989	1,133,030	1,213,721	4,007,821	186,353	160,600	512,399
1990	1,068,580	1,197,296	4,289,755	251,945	174,393	694,050
1991	1,155,549	1,273,164	5,260,518	246,108	163,551	667,436
1992	1,142,408	1,269,463	5,621,813	191,541	150,959	534,460
목포역	1,133,674	1,252,496	5,602,277	170,463	121,646	470,441
임성리역	8,734	16,967	19,536	21,078	29,313	64,019

자료 : 목포역, 임성리역

9. 항공 수송 실적

단위 여객:명, 화물:톤

연도 및 월 별	계		목포 → 서울		목포 → 제주	
	여객	화물	여객	화물	여객	화물
1992	30,601	119	30,601	119	-	-
1	-	-	-	-	-	-
2	-	-	-	-	-	-
3	-	-	-	-	-	-
4	-	-	-	-	-	-
5	-	-	-	-	-	-
6	-	-	-	-	-	-
7	5,200	11.2	5,200	11.2	-	-
8	5,328	22.5	5,328	22.5	-	-
9	4,749	22.8	4,749	22.8	-	-
10	3,161	24	3,161	24	-	-
11	4,894	23.2	4,894	23.2	-	-
12	7,269	15.3	7,269	15.3	-	-

자료: 목포비행장 '92. 7. 1 개항 (여객: 무임포함)

10. 선박 입항 실적

단위: 천톤

연도 별	총 계		외항선						연안선	
	척	톤	소계		국적선		외국선		척	톤
			척	톤	척	톤	척	톤		
1989	11,261	2,140	127	806	80	349	47	457	11,134	1,133.4
1990	12,336	2,798	172	1,178	101	401	71	777	12,164	1,620
1991	12,457	2,931	166	1,187	77	373	89	814	12,291	1,744
1992	9,518	2,612	181	1,243	80	375	101	868	9,337	1,369

자료: 목포 지방해운항만청

11. 선박 출항 실적

단위 : 톤

연도별	총 계		의 항 선						연 안 선	
	척	톤	소 계		국 적 선		외 국 선		척	톤
			척	톤	척	톤	척	톤		
1989	11,382	2,167	128	782	82	358	46	429	11,254	1,385
1990	12,265	2,775	171	1,178	100	401	71	777	12,094	1,597
1991	12,445	2,887	162	1,147	80	349	82	798	12,283	1,740
1992	9,582	2,522	188	1,169	83	352	105	817	9,394	1,353

자료 : 목포 지방해운항만청

12. 등록 선박 현황

단위 : 톤

연도별	총 계		강 선									
	척	톤	여 객 선		화 물 선		유 조 선		예 선		기 타	
			척	톤	척	톤	척	톤	척	톤	척	톤
1989	426	24,300	53	8,661	45	6,274	20	438	11	285	53	4,996
1990	446	26,823	58	9,365	52	6,851	20	1,156	17	613	51	5,075
1991	416	27,169	54	9,390	47	6,838	22	1,967	22	922	48	4,833
1992	410	28,456	65	11,729	51	6,177	23	1,992	26	847	86	6,191

등록 선박 현황(속)

단위 : 톤

연도별	목 선						기 타 선	
	여 객 선		화 물 선		유 조 선		척	톤
	척	톤	척	톤	척	톤		
1989	-	-	135	2,561	-	-	109	1,085
1990	-	-	128	2,424	-	-	120	1,339
1991	-	-	109	2,157	-	-	114	1,062
1992	-	-	89	1,328	-	-	70	222

자료 : 목포지방 해운항만청

13. 정기 여객선 수송 실적

단위:명/㎥

연도별	총 계		외항선						연안선	
	여객	화물	소 계		이국선박		외국선박		여객	화물
			여객	화물	여객	화물	여객	화물		
1989	2,777,321	191,207	-	-	-	-	-	-	2,777,321	191,207
1990	2,651,201	419,680	-	-	-	-	-	-	2,651,201	419,680
1991	2,854,144	13,869,980	-	-	-	-	-	-	2,854,144	13,869,980
1992	2,669,538	2,394,346	-	-	-	-	-	-	2,669,538	2,394,346

자료: 목포 지방해운항만청

14. 해난사고 종류

단위:건

연도별	계	충돌	침몰	화재	좌초	기관손상	승구손상
1989	6	2	-	-	-	1	1
1990	10	6	2	-	-	1	-
1991	19	5	1	1	1	3	-
1992	16	5	5	-	-	-	-

해난사고 종류 (속)

단위:건

연도별	조난	전복	시설물손상	접촉	안전운행저해	사상	기타
1989	-	-	-	1	-	1	-
1990	-	-	-	-	1	-	-
1991	-	1	2	4	-	-	1
1992	-	1	-	3	-	-	2

자료: 목포 지방해운항만청

15. 해난 사고 원인

단위 : 건

연도별	계	운항과실	승무원		기관취급		재질 및		기상통보	화기취급		불가항력	미상	
			자	격	불	량	구	조		불	량		자	격
1989	6	5	-	-	-	-	1	-	-	-	-	-	-	-
1990	10	6	-	-	-	-	1	-	-	-	1	-	2	-
1991	19	11	-	-	3	-	2	-	-	1	-	-	-	2
1992	16	14	-	-	-	-	1	-	-	1	-	-	-	-

자료 : 목포 지방해운항만청

16. 해난사고선종 및 피해인명

단위 : 척, 명

연도별	선종								인명피해			
	계	여객선	화물선	원목선	어선	유조선	예선	기타	계	부상	실종	사망
1989	6	3	3	-	-	-	-	-	1	-	1	-
1990	10	5	2	-	-	2	-	1	-	-	-	-
1991	19	10	6	-	-	1	2	-	57	51	6	-
1992	16	3	8	-	-	2	2	1	54	42	11	1

자료 : 목포 지방해운항만청

17. 관광객수 현황

단위 : 명

연도 및 월 별	관 광 객		
	계	내 국 인	외 국 인
1987	1,232,726	1,231,461	1,265
1988	1,284,901	1,283,862	1,039
1989	1,373,580	1,372,353	1,227
1990	1,588,783	1,587,096	1,687
1991	1,604,747	1,602,966	1,781
1992	1,637,639	1,635,440	2,199
1	58,370	58,253	117
2	65,090	64,971	119
3	107,888	107,741	147
4	119,522	119,418	104
5	131,472	131,358	114
6	133,220	133,078	142
7	165,667	165,497	170
8	156,426	156,313	113
9	174,189	173,987	202
10	250,755	250,336	419
11	163,348	163,017	331
12	111,692	111,471	221

자료 : 문화예술과

18. 관광업체 현황

연도 별	관 광 호 텔 업										여 행 알 선 업		
	계		특 급		1 급		2 급		3 급		계	국 제 (외)	국 내
	호텔수	객실수	호텔수	객실수	호텔수	객실수	호텔수	객실수	호텔수	객실수			
1990	3	199	-	-	2	163	-	-	1	36	19	4	15
1991	3	199	-	-	2	163	-	-	1	36	19	4	15
1992	3	199	-	-	2	163	-	-	1	36	18	4	14

자료 : 문화예술과

19. 시 전산기기보유 현황

연도별	계	주 전 산 기 (대)				다 기 능 사 무 기 기 (W/S조)					온 라 인 통 신 회 선 (회 선)			
		소 계	일 반 업 무 용	행 방 정 용	정 용	소 계	주 등 록 용	민 용	부 동 산	자 동 차	교 육 업 무 용	소 계	전 용	구 내
1991	107	-	-	-	107	70	3	3	31	32	28	4	-	
1992	119	-	-	-	119	74	3	3	39	36	32	4	-	

자료 : 총무과

20. 우편관서현황

단위 : 개소

연도 및 우체국별	우 편 관 서					
	계	일 반	별 정	군 사	분 국	분 실
1987	7	6	-	-	1	-
1988	8	6	-	-	2	-
1989	9	7	-	-	2	-
1990	10	7	-	-	3	-
1991	12	9	1	-	2	-
1992	12	10	-	-	2	-
목 포	1	1	-	-	-	-
창 평	1	1	-	-	-	-
산 정	1	1	-	-	-	-
용 해	1	1	-	-	-	-
양 동	1	1	-	-	-	-
유 달	1	1	-	-	-	-
해양대	1	-	-	-	1	-
전문대	1	-	-	-	1	-
삼 학	1	1	-	-	-	-
대성동	1	1	-	-	-	-
죽교동	1	1	-	-	-	-
상 동	1	1	-	-	-	-

자료 : 목포우체국

21. 우편물 취급상황

단위 : 천통

연도 및 우체국별	국						내			
	총 계			보 통			특 수		소 포	
	계	접 수	배 달	접 수	배 달	접 수	배 달	접 수	배 달	
1987	14,190	7,241	6,949	6,867	6,510	334	390	40	49	
1988	15,603	6,751	8,852	6,321	8,353	387	440	43	59	
1989	20,190	9,210	10,980	8,753	10,398	392	486	65	96	
1990	19,503	7,616	11,887	7,087	11,295	463	501	66	91	
1991	21,727	9,081	12,646	8,507	11,959	489	579	85	108	
1992	20,207	8,826	11,381	8,111	10,623	627	634	88	124	
목 포	18,023	6,642	11,381	6,344	10,623	254	634	44	124	
창 평	415	415	-	305	-	90	-	20	-	
산 정	516	516	-	508	-	7	-	1	-	
용 해	494	494	-	342	-	150	-	2	-	
양 동	421	421	-	409	-	9	-	3	-	
유 달	223	223	-	148	-	66	-	9	-	
해양대	9	9	-	3	-	5	-	1	-	
전문대	46	46	-	39	-	6	-	1	-	
삼 학	37	37	-	10	-	24	-	3	-	
대성동	7	17	-	1	-	5	-	1	-	
죽교동	13	13	-	1	-	10	-	2	-	
상 동	3	3	-	1	-	1	-	1	-	

우편물 취급상황(속)

단위 : 통

연도 및 우체국별	국						계			
	총 계			보 통			특 수		소 포	
	계	접 수	배 달	접 수	배 달	접 수	배 달	접 수	배 달	
1987	67,627	40,345	27,282	38,101	25,835	1,370	862	874	585	
1988	90,759	62,119	28,640	59,705	27,392	1,503	919	911	329	
1989	69,417	49,899	9,518	47,188	18,224	1,524	866	1,187	428	
1990	59,511	43,273	16,238	39,937	14,866	2,122	910	1,214	462	
1991	59,147	45,497	13,650	43,573	12,357	1,027	758	897	535	
1992	50,746	39,365	11,381	36,076	10,623	1,721	634	1,568	124	
목 포	49,083	37,702	11,381	36,016	10,623	1,050	634	636	124	
창 평	858	858	-	60	-	500	-	298	-	
산 정	176	176	-	-	-	40	-	136	-	
용 해	228	228	-	-	-	48	-	180	-	
양 동	46	46	-	-	-	2	-	44	-	
유 달	222	222	-	-	-	45	-	177	-	
	24	24	-	-	-	21	-	3	-	
전문대	11	11	-	-	-	4	-	7	-	
삼 학	36	36	-	-	-	11	-	25	-	
대성동	60	60	-	-	-	-	-	60	-	
죽교동	-	-	-	-	-	-	-	-	-	
상 동	2	2	-	-	-	-	-	2	-	

자료 : 목포우체국

22. 우편요금 수입현황

단위 : 천원

연도 및 우체국별	총 계			보 통		
	계	국 내	국 제	계	국 내	국 제
1987	841,002	802,487	38,515	530,848	511,042	19,806
1988	770,172	719,191	50,981	454,912	428,075	26,837
1989	978,587	927,325	51,262	594,439	572,396	22,043
1990	1,043,518	993,376	50,142	596,330	578,779	17,551
1991	1,312,444	1,259,511	52,933	773,118	752,181	20,937
1992	1,390,523	1,329,344	61,179	761,929	745,125	16,804
목 포	1,026,732	983,311	43,421	601,005	584,742	16,263
창 평	88,932	82,820	6,112	42,023	41,482	541
산 정	58,866	56,411	2,455	52,337	52,337	-
용 해	55,737	52,510	3,227	34,927	34,927	-
양 동	67,311	67,311	-	-	-	-
유 달	37,157	32,877	4,280	21,858	21,858	-
해양대	3,706	3,640	66	405	405	-
전문대	12,010	11,919	91	7,890	7,890	-
삼 학	23,264	22,784	480	1,117	1,117	-
대성동	5,310	4,284	1,026	114	114	-
죽교동	10,387	10,387	-	253	253	-
상 동	1,111	1,090	21	-	-	-

우편요금 수입현황 (속)

단위 : 천원

연도 및 우체국별	특 수			소 포		
	계	국 내	국 제	계	국 내	국 제
1987	229,949	225,377	4,572	80,205	66,068	14,137
1988	224,914	219,385	5,529	90,346	71,731	18,615
1989	266,646	258,510	8,136	117,502	96,419	21,083
1990	316,650	306,075	10,575	130,538	108,522	22,016
1991	370,546	363,037	7,509	168,781	144,293	24,487
1992	434,237	421,895	12,342	194,357	162,324	32,033
목 포	332,574	320,606	11,968	93,153	77,963	15,190
창 평	6,431	6,431	-	40,478	34,907	5,571
산 정	2,564	2,500	64	3,965	1,574	2,391
용 해	12,647	12,586	61	8,163	4,997	3,166
양 동	45,800	45,800	-	21,511	21,511	-
유 달	5,036	4,855	181	10,263	6,164	4,099
해양대	2,769	2,736	33	532	499	33
전문대	3,165	3,156	9	955	873	82
삼 학	15,595	15,569	26	6,552	6,098	454
대성동	1,868	1,868	-	3,328	2,302	1,026
죽교동	5,202	5,202	-	4,932	4,932	-
상 동	586	586	-	525	504	21

자료 : 목포우체국

23. 우편물접수특수취급현황

단위 : 통, 금액 : 천원

연도 및 우체국별	민원우편		특급우편		우취회원	우편특산접 수	기념우표류 판매	
	전신	우편	국내	국제	명	수량	건수	금액
1990	181	8,546	7,042	571	594	1,952	879,478	140,805
1991	105	6,551	7,496	236	383	1,439	573,253	109,226
1992	223	5,898	7,919	553	333	1,998	641,762	87,837
목포	111	3,074	6,792	553	333	901	364,916	46,723
산정동	-	43	54	-	-	116	35,357	5,586
유달	3	152	89	-	-	125	43,333	6,759
용해동	-	372	-	-	-	122	24,603	3,801
양동	20	78	-	-	-	109	19,286	2,939
해양대	-	51	-	-	-	89	10,626	1,408
전문대	-	30	-	-	-	31	10,183	1,290
삼학	-	169	-	-	-	126	18,949	2,809
창평동	89	1,908	984	-	-	242	86,704	12,922
대성동	-	-	-	-	-	66	8,066	1,041
죽교동	-	12	-	-	-	71	16,849	2,159
상동	-	9	-	-	-	-	2,890	398

자료 : 목포우체국

24. 체신금융 취급상황

단위 : 천건, 천원

연도 및 우체국별	우편환송금		우편환지급		자기앞수표발행		공과금수납	
	건수	금액	건수	금액	건수	금액	건수	금액
1990	35	6,975,068	54	9,692,398	274	178,233,885	542	25,319,854
1991	29	4,649,594	41	6,992,572	305	211,661,952	617	31,033,982
1992	22	2,616,457	33	5,192,682	299	225,426,269	660	34,217,771
목포	4	545,340	15	2,410,898	110	87,724,146	238	20,453,224
산정동	2	330,027	3	655,460	30	23,923,767	63	1,586,665
유달	3	469,088	3	582,502	53	43,729,162	64	2,175,127
용해동	1	113,579	1	208,754	19	12,710,326	23	975,626
양동	1	134,988	2	370,723	10	5,651,800	68	1,441,449
해양대	1	14,302	1	35,605	4	1,364,600	4	394,944
전문대	1	13,884	1	7,616	2	795,900	5	566,161
삼학	1	185,242	1	223,663	13	7,924,441	32	905,838
창평동	5	641,791	3	499,202	43	34,843,727	97	3,983,064
대성동	1	45,177	1	108,316	5	1,835,600	23	353,365
죽교동	1	69,407	1	83,495	9	4,325,300	36	1,217,226
상동	1	53,632	1	6,448	1	597,500	7	165,082

자료 : 목포우체국

체신금융취급상황 (속)

단위: 명, 천원

연도 및 우체국별	체 신 예 금		체 신 보 험		
	가 입 자 수	예 금 고	가 입 자 수	월 납입금액	계 약 고
1990	69,219	20,702,886	6,284	219,883	22,560,377
1991	75,652	22,452,595	6,467	516,854	24,983,500
1992	92,341	26,828,950	6,723	599,387	29,382,377
목 포	33,785	9,056,379	4,858	394,509	20,130,084
산정동	13,355	3,973,352	354	42,330	1,898,600
유 달	6,669	2,842,492	260	31,730	1,380,200
용해동	4,471	1,287,554	140	13,761	624,498
양 동	8,446	3,308,376	328	34,593	1,643,800
해양대	4,178	337,234	92	5,700	252,995
전문대	3,716	284,207	66	4,538	195,200
삼 학	2,262	980,406	138	18,161	800,200
창평동	11,518	3,278,675	341	36,055	1,640,300
대성동	1,150	479,493	58	7,227	326,200
죽교동	2,073	721,696	74	9,677	412,300
상 동	718	279,086	14	1,106	58,000

· 자료: 목포우체국

25. 전화기보유 및 전화가입자현황

단위:대

연도별	방식별 보유현황		시 설 수	가 입 자 수			공 증 전 화
	계	자 동 식		계	업 무 용	주 택 용	
1987	62,881	62,881	66,600	61,581	14,210	47,371	1,300
1988	73,688	73,688	76,600	72,260	16,148	56,112	1,428
1989	82,773	82,773	90,800	80,847	17,527	63,320	1,926
1990	91,130	91,130	103,900	89,029	19,245	69,784	2,101
1991	105,526	105,526	115,900	96,029	21,420	74,609	2,263
1992	115,946	115,946	118,720	101,724	22,358	79,366	2,287

자료: 한국통신 목포 전화국

26. 국내전보 취급현황

단위:봉

연도별	계	발 신			수 신		
		계	유 료	무 료	계	유 료	무 료
1987	100,524	53,583	52,448	1,135	46,941	45,256	1,685
1988	123,330	64,844	63,676	1,168	58,486	57,209	1,277
1989	208,549	100,843	99,374	1,469	107,706	105,764	1,942
1990	172,802	77,731	76,433	1,298	95,071	93,600	1,471
1991	157,152	80,794	79,379	1,415	76,358	74,972	1,386
1992	105,835	35,360	34,249	1,111	70,475	69,908	567

자료: 한국통신 목포 전화국

XIII. 보건 및 사회보장

1. 의료기관 분포현황

단위 : 개소

연도 및 동 별	종합병원		병 원		의 원	특 수 병 원	치 과 병의원	한 방 병의원	부 설 의 원	조산소	보건소	보 건 지 소	보 건 진료소
	개 소	병상수	개 소	병상수									
1987	1	200	7	304	53	1	17	6	-	11	1	-	-
1988	1	200	7	304	55	1	19	6	-	11	1	-	-
1989	1	200	7	304	60	1	21	8	-	12	1	-	-
1990	1	200	7	344	68	1	26	8	-	12	1	-	-
1991	1	200	8	406	66	1	37	8	-	6	1	-	-
1992	2	521	7	385	73	1	41	10	-	5	1	-	-
용 당 1	-	-	-	-	6	-	3	2	-	2	-	-	-
용 당 2	-	-	-	-	7	-	2	1	-	1	-	-	-
산 정 1	-	-	-	-	6	-	3	-	-	-	-	-	-
산 정 2	-	-	-	-	2	-	4	1	-	1	-	-	-
산 정 3	-	-	-	-	1	-	-	-	-	-	-	-	-
대 성 1	1	200	-	-	-	-	-	-	-	-	-	-	-
대 성 2	-	-	-	-	-	-	1	-	-	-	-	-	-
양	-	-	-	-	-	-	-	-	-	-	-	-	-
북 교	-	-	-	-	-	-	-	-	-	-	-	-	-
남 교	-	-	1	22	2	-	1	-	-	-	-	-	-
호 남	-	-	1	25	19	-	7	1	-	-	-	-	-
죽	-	-	-	-	7	-	7	-	-	1	-	-	-
무 안	-	-	1	60	18	-	3	3	-	-	-	-	-
동 명	-	-	1	79	-	-	2	-	-	-	-	-	-
영 해	-	-	1	40	3	-	1	-	-	-	-	-	-
유 달	-	-	1	28	1	-	-	2	-	-	-	-	-
만 호	-	-	-	-	-	-	-	-	-	-	-	-	-
서 산	-	-	-	-	-	-	-	-	-	-	-	-	-
은 금	-	-	-	-	-	-	-	-	-	-	-	-	-
죽 교 1	-	-	-	-	-	-	3	-	-	-	1	-	-
죽 교 2	-	-	-	-	1	-	-	-	-	-	-	-	-
죽 교 3	-	-	-	-	-	-	-	-	-	-	-	-	-
달 성	-	-	-	-	-	-	-	-	-	-	-	-	-
대 반	-	-	-	-	-	-	-	-	-	-	-	-	-
이 로	1	321	1	131	-	-	4	-	-	-	-	-	-
총 무	-	-	-	-	-	-	-	-	-	-	-	-	-
연	-	-	-	-	-	-	-	-	-	-	-	-	-
삼 향	-	-	-	-	-	1	-	-	-	-	-	-	-

자료 : 보건소

2. 보건소 요원현황

단위: 명

연도별	계	보건소장	의사	치과 의사	약사	임상 병리사	방사 선사	간호사	간호 조무사	치과 위생사	보건직	행정직	기타
1987	49	-	2	2	-	3	1	8	9	-	-	-	24
1988	48	-	2	2	-	3	1	8	9	-	-	-	23
1989	40	-	2	-	-	2	1	3	9	-	-	-	23
1990	52	-	2	-	-	2	1	9	9	-	-	-	29
1991	54	-	2	1	-	3	2	12	11	1	6	4	12
1992	54	1	1	1	-	2	2	13	12	1	6	4	11

자료: 보건소

3. 보건소 진료실적

단위: 명

연도별	집 단 검 진 수				
	총 계	결 핵	성 병	치 과	기 타
1987	12,562	912	10,050	800	800
1988	21,005	5,478	13,649	1,878	-
1989	19,260	19,260	-	-	-
1990	7,821	7,821	-	-	-
1991	826	826	-	-	-
1992	862	771	91	-	-

자료: 보건소

보건소 진료실적 (속)

단위:명

연도별	환 자 치 료 연 인 원							
	총 계	결 핵	성 병	소 아 과	산부인과	치 과	기생충병	기타(내과)
1987	67,139	3,966	15,234	4,374	-	3,839	-	39,726
1988	66,916	424	11,895	-	-	2,488	-	52,139
1989	112,417	90,037	1,775	807	-	2,795	225	16,778
1990	78,495	2,621	7,798	960	-	1,760	6,400	58,956
1991	54,058	2,112	8,054	641	-	980	5,200	37,071
1992	29,773	2,616	6,850	350	-	2,606	2,400	14,951

자료: 보건소

4. 의료인 분포현황

단위:명

연도별	총 계	의 사	한지의사	치과의사	한 지		약 사	조 산 원	간 호 사	기 타	
					치과의사	한 의 사					
1987	482	129	-	22	-	6	-	111	32	182	-
1988	498	149	-	26	-	6	-	113	20	184	-
1989	531	158	-	28	-	8	-	119	35	183	-
1990	571	180	-	29	-	8	-	130	40	184	-
1991	615	175	-	39	-	8	-	140	37	216	-
1992	733	197	-	46	-	11	-	140	42	297	-

자료: 보건소

5. 의약품 제조 및 판매

단위 : 개소

연도 및 동 별	제 조 업 소						관 매 업 소						
	계	의약품	화장품	위생용품	의료용구	의약부외품	계	약 국	도매상	약중상	한약업자	메약상	의료용구 위생용품
1987	-	-	-	-	-	-	231	111	7	7	42	-	64
1988	-	-	-	-	-	-	233	113	7	7	42	-	64
1989	1	-	-	-	1	-	239	119	7	7	42	-	64
1990	-	-	-	-	-	-	250	121	9	7	47	-	66
1991	1	-	-	-	1	-	218	128	13	7	49	-	21
1992	1	-	-	-	1	-	213	127	14	6	49	-	17
용 당 1	-	-	-	-	-	-	20	10	3	-	6	-	1
용 당 2	-	-	-	-	-	-	14	9	-	-	4	-	1
산 정 1	-	-	-	-	-	-	19	12	1	-	5	-	1
산 정 2	-	-	-	-	-	-	5	4	-	-	1	-	-
산 정 3	1	-	-	-	1	-	13	10	-	-	1	-	2
대 성 1	-	-	-	-	-	-	4	2	-	-	2	-	-
대 성 2	-	-	-	-	-	-	2	1	-	-	1	-	-
양	-	-	-	-	-	-	3	2	-	-	1	-	-
북 교	-	-	-	-	-	-	3	2	-	-	1	-	-
남 교	-	-	-	-	-	-	10	3	1	1	5	-	-
호 남	-	-	-	-	-	-	27	13	3	-	7	-	4
죽	-	-	-	-	-	-	8	5	-	-	3	-	-
무 안	-	-	-	-	-	-	8	3	-	1	1	-	3
동 명	-	-	-	-	-	-	3	1	1	-	-	-	1
영 해	-	-	-	-	-	-	16	8	4	-	4	-	-
유 달	-	-	-	-	-	-	8	4	1	-	2	-	1
만 호	-	-	-	-	-	-	11	9	-	-	2	-	-
서 산	-	-	-	-	-	-	4	3	-	1	-	-	-
은 금	-	-	-	-	-	-	-	-	-	-	-	-	-
죽 교 1	-	-	-	-	-	-	3	2	-	-	-	-	1
죽 교 2	-	-	-	-	-	-	2	2	-	-	-	-	-
죽 교 3	-	-	-	-	-	-	-	-	-	-	-	-	-
달 성	-	-	-	-	-	-	1	-	-	1	-	-	-
대 반	-	-	-	-	-	-	-	-	-	-	-	-	-
이 로	-	-	-	-	-	-	18	13	-	1	2	-	2
총 무	-	-	-	-	-	-	-	-	-	-	-	-	-
연	-	-	-	-	-	-	7	7	-	-	-	-	-
삼 향	-	-	-	-	-	-	4	2	-	1	1	-	-

자료 : 보건소

6. 부정의료업자 단속실적

단위 : 명

연도별	위 반 상 황							
	계	무면허업자	면허대여자	표방위반	광고위반	무계출	시설위반	기타
1987	1	-	-	1	-	-	-	-
1988	4	2	-	-	-	-	1	1
1989	2	-	-	-	-	-	2	-
1990	-	-	-	-	-	-	-	-
1991	5	2	-	2	-	-	-	1
1992	14	-	-	-	1	-	-	13

부정의료업자 단속실적 (속)

단위 : 명

연도별	처 리 상 황						
	계	고발	폐쇄	업무정지	시설개수	경고·시정지시	기타
1987	1	-	-	-	1	-	-
1988	4	3	-	-	1	-	-
1989	2	-	-	-	2	-	-
1990	-	-	-	-	-	-	-
1991	5	1	-	2	-	2	-
1992	14	-	1	1	-	6	6

자료 : 보건소

7. 예방접종 실적

단위 : 명

연도별	장티푸스	D·T	D·P·T	폴리오 (소아마비)	B·C·G	일본뇌염	M·M·R	렙토스		기타
								프라증	유행성 출혈열	
1987	7,100	4,600	14,679	15,697	9,391	83,112	4,039	-	-	-
1988	5,291	5,003	22,145	24,741	8,279	89,487	6,939	-	-	-
1989	6,290	3,657	10,131	10,196	8,510	78,330	2,580	-	-	-
1990	5,093	5,280	14,054	21,386	8,869	112,468	4,401	-	-	-
1991	3,767	3,773	10,205	11,855	9,022	82,862	3,129	1,510	-	-
1992	7,944	3,614	13,508	15,326	8,934	85,690	3,409	1,630	-	-

자료 : 보건소

8. 나환자 현황

단위: 명

연도별	총 계			정 착			재 가			수 용			신발견
	계	남	여	계	남	여	계	남	여	계	남	여	
1987	21	17	4	-	-	-	21	17	4	-	-	-	-
1988	19	14	5	-	-	-	19	14	5	-	-	-	-
1989	13	10	3	-	-	-	13	10	3	-	-	-	-
1990	9	8	1	-	-	-	9	8	1	-	-	-	-
1991	9	8	1	-	-	-	9	8	1	-	-	-	-
1992	9	8	1	-	-	-	9	8	1	-	-	-	-

자료: 보건소

9. 결핵환자 현황

단위: 명

연도별	연 말 현 재					계	증 가				
	총 계	양 성	음 성	재치료	요관찰		신규등록	전 입	재등록	관리전환	기 타
1987	443	184	122	18	119	466	393	22	21	30	-
1988	434	125	133	10	166	482	428	10	29	15	-
1989	467	122	142	15	188	538	477	11	23	27	-
1990	449	98	107	2	242	539	500	20	12	7	-
1991	395	64	98	3	230	489	453	9	13	14	-
1992	320	35	86	2	197	380	367	4	2	7	-

결핵 환자 현황 (속)

단위: 명

연도별	감						소				
	계	완 치	관찰완료	사 망	전 출	중 단	진단변경	타의료기관	관리전환	기 타	
1987	602	307	138	4	25	56	8	31	30	3	
1988	490	276	70	15	36	37	2	39	15	-	
1989	505	289	117	5	18	18	6	25	27	-	
1990	557	335	139	3	12	25	3	32	7	1	
1991	542	268	204	3	-	22	2	26	14	3	
1992	455	217	193	6	3	15	1	13	7	-	

자료: 보건소

10. 성병 검진 현황

단위: 명

연도별	수검자	검진결과		성병감염별			
		건강	보균자	매독	연성하감	임질	미상
1987	-	-	-	-	-	-	-
1988	7,722	6,117	1,605	85	-	6	1,514
1989	6,702	5,695	1,007	46	-	5	956
1990	6,732	5,738	994	93	-	17	884
1991	12,370	11,780	590	141	-	4	445
1992	15,796	15,107	689	178	-	20	491

자료: 보건소

11. 가족계획 사업실적

단위: 명

연도별	총계	불임시술			자궁내장치 시술	콘돔 (갑)	먹는피임약 (주기)	월경 조정시술
		계	정관	난관				
1987	18,855	1,742	181	1,561	1,358	11,753	2,878	1,124
1988	13,028	1,028	155	873	1,250	7,852	2,191	707
1989	11,882	792	172	620	1,285	7,241	2,195	369
1990	7,539	554	143	411	931	5,153	899	2
1991	7,846	304	117	187	757	6,316	469	-
1992	8,379	327	98	229	871	6,682	497	2

자료: 보건소

12. 제1·2종 법정전염병발생 및 사망현황

단위: 명

연도별	1. 중 전염병					
	장티푸스		파라티푸스		디프테리아	
	발생	사망	발생	사망	발생	사망
1987	-	-	-	-	-	-
1988	1	-	-	-	-	-
1989	-	-	-	-	-	-
1990	-	-	-	-	-	-
1991	-	-	-	-	-	-
1992	-	-	-	-	-	-

자료: 보건소

제1·2종 법정전염병발생 및 사망현황(속)

단위 : 명

연도별	1 종 전염병							
	세균성이질		콜레라		백일해		홍역	
	발생	사망	발생	사망	발생	사망	발생	사망
1987	-	-	-	-	8	-	6	-
1988	-	-	-	-	-	-	1	-
1989	-	-	-	-	-	-	54	-
1990	-	-	-	-	-	-	20	-
1991	-	-	-	-	-	-	5	-
1992	1	-	-	-	-	-	5	-

제1·2종 법정전염병발생 및 사망현황(속)

단위 : 명

연도별	1 종 전염병					
	유행성이하선염		일본뇌염		기타	
	발생	사망	발생	사망	발생	사망
1987	3	-	-	-	6	-
1988	20	-	-	-	-	-
1989	22	-	-	-	-	-
1990	18	-	-	-	1	-
1991	-	-	-	-	6	-
1992	-	-	-	-	-	-

자료 : 보건소

13. 식품접객업소 현황

단위 : 개소

연도별	계	전문 음식점	유 흥 음 식 점						과자 영업용	다방업	휴게실
			대음식점	중점	인삼찜집	간이주점	일반유흥점				
							음점	식점			
1987	1,020	-	735	6	-	76	5	-	20	178	-
1988	1,081	-	792	6	-	67	3	-	24	189	-
1989	1,224	-	899	6	-	86	3	-	23	207	-
1990	1,326	-	998	-	-	83	5	-	30	210	-
1991	1,598	-	1,254	-	-	83	5	-	33	223	-
1992	1,778	-	1,424	-	-	70	14	-	42	228	-

주) 식품위생법 개정으로 인삼찜집을 다방업에 포함. 자료 : 위생과

14. 식품제조, 가공업소 현황

단위 : 개소

연도별	총계	식품제조·가공업										
		소계	과자류	당류	아이스크림류	유가공품	식육제품	어육제품	절임식품	김치조제	통조림·조림	건포류
1987	-	-	-	-	-	-	-	-	-	-	-	-
1988	-	-	-	-	-	-	-	-	-	-	-	-
1989	87	51	6	-	-	-	2	2	5	-	-	8
1990	160	51	6	-	-	-	2	2	7	-	1	6
1991	184	63	8	-	-	-	2	9	9	-	1	6
1992	211	71	6	-	-	-	2	15	12	-	1	4

식품제조, 가공업소 현황 (속)

단위 : 개소

연도별	두부류	식품제조·가공업						
		식용유지					면류	
		정식용유	제유	압식용유	착유	다가린팅	면류	인스턴트면류
1987	-	-	-	-	-	-	-	-
1988	-	-	-	-	-	-	-	-
1989	2	2	18	-	-	6	-	
1990	2	1	19	-	-	5	-	
1991	2	1	20	-	-	5	-	
1992	2	1	25	-	-	3	-	

식품제조, 가공업소 현황 (속)

단위 : 개소

연도별	소계	다류	식품제조·가공업											
			청량과채류			보존음료수		인스턴트식품		건강보조식품			특수양품	
			당유류	과채류	음료수	탄산식품	트식품	보조식품	조영식품	수양품	장류	조미식품	기타조미식품	
1987	-	-	-	-	-	-	-	-	-	-	-	-	-	
1988	-	-	-	-	-	-	-	-	-	-	-	-	-	
1989	36	-	-	-	-	-	-	-	-	-	-	-	-	
1990	109	-	-	-	-	-	-	-	-	-	-	-	-	
1991	121	-	-	-	-	-	-	-	-	-	-	-	-	
1992	140	-	-	-	-	-	-	-	-	-	-	-	-	

자료 : 위생과

식품제조·가공업소 현황 (속)

단위 : 개소

연도별	식품제조·가공업									
	도시락	주류	인산 제품	식용 얼음	식품가공업				첨가물	식품 소분
					임가공	단순 가공	원료식 품가공	기타식 품가공		
1987	-	-	-	-	-	-	-	-	-	-
1988	-	-	-	-	-	-	-	-	-	-
1989	-	3	-	9	21	-	-	-	-	3
1990	1	3	-	9	64	14	-	13	-	5
1991	1	3	-	11	67	19	-	13	-	6
1992	3	3	-	11	100	1	-	17	-	4

자료 : 위생과

15. 식품 판매 운반처리업 현황

단위 : 개소

연도별	계	식품 운반업	식품 판매업						식품보존업		용기 포장지 제조업	용기류 제조업
			유류판매	식육판매	식용얼음	식품자동 판매기영업	식품 등 수입판매	기타	식품조사 처리업	식품냉동 냉장업		
1988	-	-	-	-	-	-	-	-	-	-		
1989	345	3	16	295	3	21	1	-	-	6	-	
1990	377	4	16	326	3	21	1	-	-	6	-	
1991	423	4	21	304	3	83	2	-	-	6	-	
1992	554	4	23	293	3	228	-	-	-	2	1	

자료 : 위생과

16. 공중위생관계 영업소 현황

단위 : 개소

연도별	총계	숙박업				이·미용업		
		계	호텔	여관	여인숙	계	이용업	미용업
1988	1,243	414	2	145	267	540	202	338
1989	1,254	414	2	159	253	558	186	372
1990	1,422	416	3	165	248	583	184	399
1991	1,319	416	3	168	245	582	187	395
1992	1,406	410	3	169	238	644	192	452

자료 : 위생과

공중위생관계 영업소현황(속)

단위 : 개소

연도별	위생관련업				위생용품제조업		
	계	세탁업	위생관리용역업	위생처리업	계	세척제조업	기타위생용품제조업
1987	-	-	-	-	-	-	-
1988	-	-	-	-	-	-	-
1989	99	97	-	2	-	-	-
1990	144	143	-	1	1	-	1
1991	176	172	2	2	1	-	1
1992	208	202	4	2	1	-	1

공중위생관계 영업소 현황(속)

단위 : 개소

연도별	목욕탕업							유기장업			
	계	공동탕	가족탕	사우나	한증막	수영장	실내수영장	계	당구장	전자유기장	기타유기장
1987	49	48	-	-	-	1	-	216	129	87	-
1988	51	49	-	-	-	1	1	238	137	101	-
1989	52	47	2	1	-	1	1	237	129	108	-
1990	52	48	2	2	-	-	-	226	134	92	-
1991	54	51	1	2	-	-	-	90	-	90	-
1992	53	50	1	2	-	-	-	90	-	90	-

주) 당구장은 신고체육시설에 포함
자료 : 위생과

17. 의료보험조합 및 수혜자현황

단위 : 명

연도별	직장조합					
	조합수	사업장수	수혜자수			피부양자수
			계	피보험자	피부양자	
1987	1	122	34,756	11,123	23,633	
1988	1	178	38,941	12,144	26,797	
1989	1	193	37,798	11,106	26,692	
1990	1	212	38,549	11,290	27,259	
1991	1	293	53,274	16,213	37,061	
1992	1	276	38,844	11,605	27,239	

자료 : 전남 제1지구 의료보험조합

의료보험조합 및 수혜자현황 (속)

단위 : 명

연도 및 동별	지역조합		
	조합수	수혜자수	
		세대수	피보험자수
1987	1	21,890	67,485
1988	1	21,647	65,836
1989	1	22,294	87,334
1990	1	23,293	89,057
1991	1	25,977	97,567
1992	1	28,479	103,170
용당1동	-	2,201	7,918
용당2동	-	1,781	6,564
산정1동	-	1,053	3,826
산정2동	-	1,201	4,321
산정3동	-	2,095	7,473
대성1동	-	574	2,035
대성2동	-	614	2,141
양동	-	647	2,228
북교동	-	377	1,378
남교동	-	532	2,132
호남동	-	676	2,565
죽동	-	491	1,739
무안동	-	418	1,545
동명동	-	3,168	11,971
영해동	-	748	2,843
유달동	-	474	1,690
간호동	-	874	3,296
서산동	-	965	3,507
은금동	-	437	1,617
죽교1동	-	1,910	7,081
죽교2동	-	611	2,037
죽교3동	-	303	1,004
달성동	-	392	1,289
대반동	-	176	604
이로동	-	3,448	11,938
충무동	-	316	1,241
연동	-	1,244	4,515
삼향동	-	753	2,672

자료 : 목포시 의료보험 조합

18. 모자보건사업실적

단위 : 명

구 분	등 록 상 황			
	신 규 등 록		퇴 록	
연 도 별	임 산 부	영 유 아	임 산 부	영 유 아
1 9 8 7	661	1,839	582	656
1 9 8 8	709	1,458	820	591
1 9 8 9	765	1,113	632	267
1 9 9 0	258	1,963	570	1,465
1 9 9 1	231	1,681	305	3,684
1 9 9 2	210	1,572	228	1,320

모자보건 사업실적 (속)

구 분	등 록 상 황		분 만 개 조	
	연 말 현 재 수		조 산 원 직 접	가 정 분 만 (분 만 쉐 사용)
연 도 별	임 산 부	영 유 아		
1 9 8 7	440	2,047	377	-
1 9 8 8	388	2,914	173	10
1 9 8 9	521	3,760	62	-
1 9 9 0	209	4,258	66	45
1 9 9 1	135	2,255	10	-
1 9 9 2	117	2,507	-	-

자료 : 보건소

19. 국가보훈대상자 현황

단위: 명

연도 및 동별	합계	국 가 유 공 자							
		소계	애국지사	전상공상 군 경	무공보국 수훈자	제일학도 의용군	4·19 상 이	공 상 공무원	국가사회발전 특별공로상
1987	754	337	1	244	84	-	2	6	-
1988	768	342	1	246	89	-	1	5	-
1989	784	344	-	244	93	-	1	6	-
1990	802	362	-	257	97	-	1	7	-
1991	825	375	-	267	101	-	1	6	-
1992	870	389	-	296	86	-	-	7	-
용당1	86	30	-	23	6	-	-	1	-
용당2	67	28	-	20	7	-	-	1	-
산정1	58	31	-	26	3	-	-	2	-
산정2	75	37	-	29	7	-	-	1	-
산정3	111	45	-	34	11	-	-	-	-
대성1	18	7	-	4	3	-	-	-	-
대성2	11	6	-	5	1	-	-	-	-
양	24	10	-	10	-	-	-	-	-
북교	11	3	-	2	1	-	-	-	-
남교	7	3	-	3	-	-	-	-	-
호남	22	7	-	5	2	-	-	-	-
죽	14	6	-	4	2	-	-	-	-
무안	10	3	-	2	1	-	-	-	-
동명	21	12	-	9	3	-	-	-	-
영해	1	-	-	-	-	-	-	-	-
유달	18	5	-	4	1	-	-	-	-
만호	21	10	-	6	4	-	-	-	-
서산	16	12	-	9	3	-	-	-	-
은금	4	2	-	2	-	-	-	-	-
죽교1	21	14	-	9	4	-	-	1	-
죽교2	38	14	-	10	4	-	-	-	-
죽교3	2	-	-	-	-	-	-	-	-
달성	7	5	-	3	2	-	-	-	-
대반	-	-	-	-	-	-	-	-	-
이로	152	72	-	55	16	-	-	1	-
충무	6	2	-	1	1	-	-	-	-
연	20	13	-	13	-	-	-	-	-
삼향	29	12	-	8	4	-	-	-	-

자료 : 목포보훈지청

국가보훈대상자 현황 (속)

단위 : 명

연도 및 동별	유				속				기타대상자			
	소계	애국애족	4·19유족	순직공상공무원유족	전몰, 전상, 공상군경유족				소계	월남귀순자	반공포로상이	진역하사관
					미망인	자녀	부모	기타				
1987	411	13	-	25	180	52	141	-	6	-	1	5
1988	420	13	1	27	155	41	183	-	6	-	1	5
1989	433	13	1	30	190	66	133	-	7	-	1	6
1990	433	13	1	31	198	65	125	-	7	-	1	6
1991	441	14	1	33	208	65	120	-	9	-	1	8
1992	472	14	1	37	216	75	113	16	9	-	1	8
용당1	55	3	-	5	29	7	10	1	1	-	-	1
용당2	36	1	-	5	17	4	9	-	3	-	1	2
산정1	26	1	-	1	11	6	6	1	1	-	-	1
산정2	37	-	-	2	15	12	7	1	1	-	-	1
산정3	64	2	-	4	28	9	20	1	2	-	-	2
대성1	11	-	1	2	7	1	-	-	-	-	-	-
대성2	5	-	-	-	2	2	1	-	-	-	-	-
양	14	-	-	1	5	1	5	2	-	-	-	-
북교	8	-	-	-	3	3	2	-	-	-	-	-
남교	4	-	-	-	-	1	3	-	-	-	-	-
호남	15	-	-	4	5	1	4	1	-	-	-	-
죽	8	-	-	3	2	1	2	-	-	-	-	-
무안	7	-	-	1	4	-	2	-	-	-	-	-
동명	9	-	-	-	5	1	3	-	-	-	-	-
영해	1	-	-	-	1	-	-	-	-	-	-	-
유달	12	1	-	-	5	1	5	-	1	-	-	1
만호	11	-	-	1	5	2	2	1	-	-	-	-
서산	4	-	-	-	4	-	-	-	-	-	-	-
운금	2	-	-	-	1	-	1	-	-	-	-	-
죽교1	7	-	-	-	5	-	2	-	-	-	-	-
죽교2	24	1	-	1	11	4	5	2	-	-	-	-
죽교3	2	-	-	-	-	-	2	-	-	-	-	-
달성	2	-	-	-	-	-	2	-	-	-	-	-
대반	-	-	-	-	-	-	-	-	-	-	-	-
이로	80	5	-	5	36	15	14	5	-	-	-	-
충무	4	-	-	-	2	-	2	-	-	-	-	-
연	7	-	-	-	5	-	1	1	-	-	-	-
삼향	17	-	-	2	8	4	3	-	-	-	-	-

자료 : 목포보훈지청

20. 국가보훈대상자 취업현황

단위 : 명

연도 및 동 별	총 계			국 가 유 공 자			유 족			기타대상자		
	계	남	여	계	남	여	계	남	여	계	남	여
1987	248	193	55	124	90	34	98	80	18	26	23	3
1988	251	194	57	127	91	36	98	80	18	26	23	3
1989	260	200	60	136	100	36	99	78	21	25	22	3
1990	339	264	75	155	121	34	138	116	22	46	27	19
1991	337	259	78	156	121	35	137	112	25	44	26	18
1992	332	256	76	151	115	36	138	117	21	43	24	19
용당1	39	29	10	23	16	7	13	10	3	3	3	-
용당2	38	31	7	12	12	-	15	14	1	11	5	6
산정1	15	13	2	10	8	2	4	4	-	1	1	-
산정2	26	20	6	13	9	4	11	10	1	2	1	1
산정3	43	34	9	14	12	2	22	18	4	7	4	3
대성1	10	8	2	3	2	1	6	6	-	1	-	1
대성2	8	6	2	2	2	-	4	2	2	2	2	-
양	7	4	3	3	1	2	4	3	1	-	-	-
북 교	6	4	2	1	1	-	5	3	2	-	-	-
남 교	4	4	-	-	1	-	3	3	-	-	-	-
호 남	4	2	2	-	1	1	2	1	1	-	-	-
죽	2	2	-	-	-	-	2	2	-	-	-	-
무 안	8	6	2	-	3	-	5	3	2	-	-	-
동 명	21	18	3	1	9	2	9	8	1	1	1	-
영 해	2	2	-	2	2	-	-	-	-	-	-	-
유 달	5	3	2	2	1	1	3	2	1	-	-	-
만 호	5	4	1	3	2	1	2	2	-	-	-	-
서 산	2	1	1	2	1	1	-	-	-	-	-	-
운 금	2	2	-	2	2	-	-	-	-	-	-	-
죽교1	12	11	1	8	7	1	2	2	-	2	2	-
죽교2	7	6	1	5	4	1	1	1	-	1	1	-
죽교3	1	1	-	-	-	-	1	1	-	-	-	-
달 성	5	2	3	3	2	1	-	-	-	2	-	2
대 반	-	-	-	-	-	-	-	-	-	-	-	-
이 로	42	32	10	13	10	3	20	18	2	9	4	5
총 무	6	4	2	6	4	2	-	-	-	-	-	-
연	5	3	2	3	1	2	2	2	-	-	-	-
삼 향	7	4	3	4	2	2	2	2	-	1	-	1

자료 : 목포보훈지청

21. 국가보훈대상자녀 취학현황

단위 : 명

연도 및 동 별	총 계				국 가 유 공 자			
	계	중 학교	고 교	대 학	계	중 학교	고 교	대 학
1987	492	138	221	133	382	114	159	109
1988	365	130	149	86	289	109	115	65
1989	517	148	229	140	390	118	177	95
1990	456	128	207	121	359	99	164	96
1991	373	118	221	34	329	106	196	27
1992	384	115	187	82	284	80	141	63
용 당1	74	7	51	16	60	3	44	13
용 당2	21	2	19	-	12	-	12	-
산 정1	8	2	1	5	2	2	-	-
산 정2	5	4	1	-	4	4	-	-
산 정3	-	-	-	-	-	-	-	-
대 성1	39	8	20	11	34	8	15	11
대 성2	-	-	-	-	-	-	-	-
양	4	4	-	-	-	-	-	-
북 교	30	18	10	2	25	15	8	2
남 교	-	-	-	-	-	-	-	-
호 남	-	-	-	-	-	-	-	-
죽	20	14	3	3	12	9	-	3
무 안	7	-	7	-	7	-	7	-
동 명	-	-	-	-	-	-	-	-
영 해	33	13	9	11	14	6	-	8
유 달	-	-	-	-	-	-	-	-
만 호	-	-	-	-	-	-	-	-
서 산	-	-	-	-	-	-	-	-
은 금	15	-	15	-	14	-	14	-
죽 교1	31	8	17	6	28	7	15	6
죽 교1	6	6	-	-	6	6	-	-
죽 교3	-	-	-	-	-	-	-	-
달 성	12	-	8	4	10	-	6	4
대 반	-	-	-	-	-	-	-	-
이 로	77	29	24	24	54	20	18	16
충 무	-	-	-	-	-	-	-	-
연	-	-	-	-	-	-	-	-
삼 향	2	-	2	-	2	-	2	-

자료 : 목포보훈지청

국가보훈대상자녀 취학현황(속)

단위 : 명

연도 및 동 별	배 우 자				자 녀 (전역하사관자녀포함)			
	계	중 학교	고 교	대 학	계	중 학교	고 교	대 학
1987	103	21	58	24	7	3	4	-
1988	67	15	31	21	9	6	3	-
1989	114	23	46	45	13	7	6	-
1990	84	24	35	25	13	5	8	-
1991	30	5	18	7	14	7	7	-
1992	86	31	36	19	14	4	10	-
용당1	12	4	5	3	2	-	2	-
용당2	9	2	7	-	-	-	-	-
산정1	5	-	-	5	1	-	1	-
산정2	-	-	-	-	1	-	1	-
산정3	-	-	-	-	-	-	-	-
대성1	5	-	5	-	-	-	-	-
대성2	-	-	-	-	-	-	-	-
양	4	4	-	-	-	-	-	-
북교	3	1	2	-	2	2	-	-
남교	-	-	-	-	-	-	-	-
호남	-	-	-	-	-	-	-	-
죽	8	5	3	-	-	-	-	-
무안	-	-	-	-	-	-	-	-
동명	-	-	-	-	-	-	-	-
영해	15	7	5	3	4	-	4	-
유달	-	-	-	-	-	-	-	-
만호	-	-	-	-	-	-	-	-
서산	-	-	-	-	-	-	-	-
은금	1	-	1	-	-	-	-	-
죽교1	1	1	-	-	2	-	2	-
죽교2	-	-	-	-	-	-	-	-
죽교3	-	-	-	-	-	-	-	-
달성	2	-	2	-	-	-	-	-
대반	-	-	-	-	-	-	-	-
이로	21	7	6	8	2	2	-	-
총무	-	-	-	-	-	-	-	-
연	-	-	-	-	-	-	-	-
삼향	-	-	-	-	-	-	-	-

자료 : 목포보훈지청

22. 사회복지시설 분포현황

단위 : 명

연도별	총 계		영아원		육아원	
	시설수	인원	시설수	인원	시설수	인원
1987	12	1,935	-	-	4	447
1988	12	1,970	-	-	4	432
1989	14	2,061	1	1	4	438
1990	18	2,631	1	24	4	438
1991	24	2,992	1	30	4	433
1992	26	3,111	1	40	4	429

사회복지시설 분포현황(속)

단위 : 명

연도별	보육원(어린이집)		심신장애자시설		부랑자시설(부랑인)	
	시설수	인원	시설수	인원	시설수	인원
1987	-	-	3	185	1	243
1988	-	-	3	207	1	258
1989	-	-	3	230	1	300
1990	4	543	3	240	1	323
1991	9	939	4	244	1	343
1992	11	1,008	4	264	1	365

사회복지시설 분포현황(속)

단위 : 명

연도별	모자시설		정신질환시설		노인복지시설		부랑아시설		기타	
	시설수	인원	시설수	인원	시설수	인원	시설수	인원	시설수	인원
1987	1	145	1	793	1	51	1	71	-	-
1988	1	147	1	789	1	73	1	64	-	-
1989	1	147	1	795	2	81	1	69	-	-
1990	1	123	1	757	2	110	1	73	-	-
1991	1	100	1	739	2	107	1	57	-	-
1992	1	97	1	737	2	113	1	58	-	-

자료 : 사회과, 가정복지과

23. 노인복지시설 수용자동태

단위 : 명

연도별	시설수	입			소		
		총 계			무연고자	전 입	기 타
		계	남	여			
1987	1	61	26	35	57	2	2
1988	1	31	9	22	24	-	7
1989	2	30	11	19	6	24	-
1990	2	50	18	32	44	5	1
1991	2	37	11	26	28	9	-
1992	2	42	19	23	30	12	-

노인복지시설 수용자동태(속)

단위 : 명

연도별	퇴			소				연말현재수		
	총 계			연고자 인도	전 원	사 망	기 타	계	남	여
	계	남	여							
1987	33	18	15	16	7	8	2	68	20	48
1988	6	1	5	3	-	1	2	73	28	45
1989	22	11	11	-	20	2	-	81	29	52
1990	20	6	14	5	3	9	3	110	40	70
1991	41	16	25	7	-	19	15	107	36	71
1992	36	12	24	9	-	15	12	113	43	70

자료 : 가정복지과

24. 장애인 등록현황

단위 : 명

연도별	계	지 체	시 각	청각·언어	정신지체	기 타
1991	1,424	1,028	84	158	154	-
1992	1,649	1,187	94	164	204	-
용당1	56	46	1	3	6	-
용당2	63	48	2	5	8	-
산정1	34	21	5	4	4	-
산정2	55	38	1	8	8	-
산정3	117	96	3	10	8	-
대성1	43	27	5	6	5	-
대성2	48	33	2	7	6	-
양	49	36	5	3	5	-
북교	16	11	2	2	1	-
남교	11	9	-	1	1	-
호남	29	16	1	8	4	-
죽	12	8	-	1	3	-
무안	17	11	3	-	3	-
동명	122	93	11	10	8	-
영해	34	22	2	4	6	-
유달	33	24	3	4	2	-
만호	26	20	1	4	1	-
서산	115	103	3	4	5	-
은금	64	50	6	2	6	-
죽교1	66	45	2	12	7	-
죽교2	54	35	4	5	10	-
죽교3	32	23	2	6	1	-
달성	23	21	1	-	1	-
대반	11	9	1	1	-	-
이로	309	235	18	29	27	-
충무	84	19	2	4	59	-
연	77	57	5	11	4	-
삼향	49	31	3	10	5	-

자료 : 사회과

25. 가정의례업소 현황

단위 : 개소

연도별	합 계	예식업소	결혼상담소	장 의 업 소
1987	16	8	-	8
1988	17	8	-	9
1989	20	8	1	11
1990	22	8	2	12
1991	28	9	3	16
1992	29	9	3	17

자료 : 가정복지과

26. 생활보호대상자 현황

단위 : 명

연도 및 동별	합 계		거택보호		자활보호		의료부조	
	가 구	가구원수	가 구	가구원수	가 구	가구원수	가 구	가구원수
1987	5,336	23,424	668	1,051	4,668	22,373	-	-
1988	5,569	24,199	728	1,118	4,841	23,081	-	-
1989	6,324	26,445	807	1,293	5,517	25,152	-	-
1990	5,964	23,178	849	1,247	5,115	21,931	-	-
1991	7,460	27,356	901	1,348	5,799	23,014	760	2,994
1992	7,262	25,989	922	1,380	5,898	23,060	442	1,549
용당1	252	666	37	48	187	556	28	62
용당2	325	1,061	52	94	266	953	7	14
산정1	220	767	32	40	158	601	30	126
산정2	313	961	50	67	253	865	10	29
산정3	472	1,807	83	124	354	1,566	35	117
대성1	327	779	51	70	255	652	21	57
대성2	316	1,070	47	63	264	992	5	15
양	252	865	36	55	204	762	12	48
북교	91	261	20	27	68	226	3	8
남교	26	66	6	10	20	56	-	-
호남	49	142	11	11	38	131	-	-
죽	43	125	10	11	33	114	-	-
무안	17	40	5	5	11	34	1	1
동명	371	1,286	44	52	292	1,118	35	116
영혜	250	828	25	38	220	777	5	13
유달	79	337	10	16	50	243	19	78
만호	133	437	29	44	104	393	-	-
서산	405	1,736	34	52	322	1,474	49	210
온금	313	1,420	22	32	224	1,089	67	299
죽교1	442	1,846	48	81	351	1,614	43	151
죽교2	369	1,247	39	47	324	1,179	6	21
죽교3	378	1,322	36	54	333	1,228	9	40
달성	225	765	34	53	177	673	14	39
대반	130	509	11	21	119	488	-	-
이로	886	3,401	76	142	775	3,166	35	93
충무	104	392	9	17	95	375	-	-
연	299	1,229	39	59	258	1,165	2	5
삼향	175	624	26	47	143	570	6	7

자료 : 사회과

27. 영세민취로구호사업 현황

단위 : 천원

연도 및 동 별	사 업 장 수	취 로	취 로	계 원 별		
		가 구 수	연 인 원	계	국 비	지 방 비
1987	67	4,107	48,407	369,574	355,000	14,574
1988	82	5,634	74,427	566,360	534,450	31,910
1989	42	2,304	17,705	232,142	182,271	49,871
1990	17	678	9,038	118,830	92,000	26,830
1991	139	2,426	18,114	146,200	115,200	31,000
1992	63	5,784	10,563	130,953	81,000	49,953
용 당1	3	106	253	3,103	1,923	1,180
용 당2	2	394	521	6,497	4,028	2,469
산 정1	3	263	513	6,400	3,968	2,432
산 정2	2	205	587	7,298	4,524	2,774
산 정3	3	289	664	8,232	5,103	3,129
대 성1	2	279	508	6,339	3,930	2,409
대 성2	3	216	431	5,317	3,294	2,023
양	2	157	247	3,019	1,871	1,148
북 교	3	168	370	4,666	2,892	1,774
남 교	1	18	26	317	196	121
호 남	1	22	48	582	360	222
죽	1	33	42	509	315	194
무 안	1	15	16	197	122	75
동 명	4	438	925	11,607	7,196	4,411
영 해	2	179	264	3,261	2,021	1,240
유 달	3	168	362	4,569	2,832	1,737
만 호	1	100	109	1,322	819	503
서 산	1	161	326	3,954	2,451	1,503
은 금	3	223	352	4,376	2,713	1,663
죽 교1	2	220	390	4,753	2,946	1,807
죽 교2	1	110	271	3,287	2,037	1,250
죽 교3	3	394	555	6,874	4,261	2,613
달 성	2	176	273	3,334	2,067	1,267
대 반	3	188	262	3,266	2,024	1,242
이 로	4	637	1,277	15,827	9,640	6,187
충 무	2	62	141	1,743	1,080	663
연	4	384	690	8,606	5,335	3,271
삼 향	1	179	140	1,698	1,052	646

자료 : 사회과

28. 생활(거택)보호 대상자 지원현황

단위 : kg, 천원

연도 및 동별	인원 (명)	양곡			부식비	연료비	기타
		계	미곡	맥류			
1987	1,032	160,465	128,448	32,017	-	-	-
1988	1,118	172,187	137,835	34,352	-	-	-
1989	1,293	201,048	160,933	40,115	-	-	-
1990	1,247	201,981	161,680	40,301	-	-	-
1991	1,290	193,500	154,800	38,700	206,462	164,588	-
1992	1,283	219,085	189,987	29,098	251,923	165,460	69,660
용당1	28	4,785	4,150	635	5,498	3,611	1,726
용당2	58	9,905	8,590	1,315	11,389	7,480	2,851
산정1	42	7,173	6,220	953	8,247	5,416	2,831
산정2	54	9,225	8,000	1,225	10,603	6,964	3,121
산정3	82	14,000	12,140	1,860	16,101	10,575	4,615
대성1	54	9,225	8,000	1,225	10,603	6,964	3,276
대성2	47	8,026	6,960	1,066	9,229	6,061	3,249
양	45	7,681	6,660	1,021	8,836	5,803	2,270
북교	25	4,267	3,700	567	4,909	3,224	1,301
남교	10	1,707	1,480	227	1,964	1,290	518
호남	14	2,388	2,070	318	2,749	1,805	783
죽	14	2,388	2,070	318	2,749	1,805	749
무안	11	1,879	1,630	249	2,160	1,419	326
동명	61	10,413	9,030	1,383	11,978	7,867	3,537
영해	24	4,094	3,550	544	4,713	3,095	1,557
유달	16	2,733	2,370	363	3,142	2,063	844
만호	34	5,801	5,030	771	6,676	4,385	1,883
서산	47	8,026	6,960	1,066	9,229	6,061	2,430
은금	25	4,267	3,700	567	4,909	3,224	1,429
죽교1	64	10,931	9,480	1,451	12,567	8,254	3,335
죽교2	49	8,371	7,260	1,111	9,621	6,319	2,799
죽교3	45	7,681	6,660	1,021	8,836	5,803	2,561
달성	51	8,707	7,550	1,157	10,014	6,577	2,561
대반	11	1,879	1,630	249	2,160	1,419	745
이로	286	48,856	42,370	6,486	56,154	36,886	13,763
충무	14	2,388	2,070	318	2,749	1,805	617
연	45	7,681	6,660	1,021	8,836	5,803	2,367
삼향	27	4,608	3,997	611	5,302	3,482	1,616

자료 : 사회과

29. 적십자 회원수 및 회비모금현황

단위 : 천원

연도 및 동별	총 계		일반회비		특별회비	
	회원수	회비액	회원수	회비액	회원수	회비액
1988	33,008	70,144	32,895	61,434	113	8,710
1989	35,831	73,807	35,746	65,837	85	7,970
1990	36,514	76,945	36,415	68,725	99	8,220
1991	36,848	88,333	36,625	75,001	223	13,332
1992	37,463	99,035	37,269	85,705	194	13,330
1993	40,227	124,812	40,043	108,522	184	16,290
용당1	4,050	8,650	4,049	8,620	1	30
용당2	2,323	7,036	2,317	6,786	6	250
산정1	1,125	3,598	1,113	3,118	12	480
산정2	1,831	5,125	1,831	5,125	-	-
산정3	3,503	9,101	3,501	9,001	2	100
대성1	831	1,970	831	1,970	-	-
대성2	814	2,069	812	1,979	2	90
양	911	2,898	910	2,848	1	50
북교	416	1,789	416	1,789	-	-
남교	641	2,645	639	1,995	2	650
호남	369	4,585	359	2,545	10	2,040
죽	710	2,248	699	1,738	11	510
무안	251	2,572	243	1,722	8	850
동명	5,317	14,127	5,290	13,137	27	990
영해	526	4,532	507	2,632	19	1,900
유달	762	2,103	761	1,903	1	200
만호	754	3,908	743	3,268	11	640
서산	1,002	2,597	996	2,317	6	280
은금	467	2,416	466	1,116	1	1,300
죽교1	2,304	6,566	2,304	6,566	-	-
죽교2	828	2,077	828	2,077	-	-
죽교3	403	1,012	403	1,012	-	-
달성	488	1,142	488	1,142	-	-
대반	216	724	214	524	2	200
이로	6,359	22,503	6,310	17,183	49	5,320
충무	354	601	354	601	-	-
연	1,509	4,014	1,504	3,844	5	170
삼향	1,163	2,204	1,155	1,964	8	240

자료 : 총무과

XIV. 환 경

1. 쓰레기 수거실적

연도별	청소구역내	청소구역내	배출량 (M/T)	수거량 (M/T)	수거율 (%)	수거차보유대수(대)		연수거회수	연수거인부 (명)
	가구수	인구(명)				자동차	수하차		
1987	50,455	232,353	144,175	141,255	98	14	89	124,721	51,696
1988	52,308	230,513	144,905	142,007	98	14	86	127,402	51,954
1989	55,935	230,513	143,080	143,080	100	14	99	33,814	60,955
1990	56,641	248,425	156,220	156,220	100	16	109	62,488	70,080
1991	57,341	219,463	419,174	414,983	99	23	130	162,425	77,745
1992	57,341	219,463	169,725	169,725	100	29	153	164,951	77,897

자료: 청소과

2. 분뇨수거실적

연도별	수거구역내	수거구역내	배출량 (㎏)	비수거량 (㎏)	자연처리 (㎏)	수거량 (㎏)	수거율 (%)
	가구	인구(명)					
1987	53,498	246,064	89,813	25,386	27,014	37,413	41.9
1988	53,254	242,640	91,302	42,753	9,130	39,419	43.0
1989	55,644	251,490	110,152	-	53,975	56,177	51.0
1990	57,341	250,915	84,137	8,413	35,208	40,516	48.0
1991	57,341	219,463	80,000	-	15,200	64,800	81.0
1992	58,110	219,222	52,742.5	-	-	52,742.5	100.0

분뇨수거실적(속)

연도별	수거차보유대수		연수거회수		연수거인부
	재래식	흡인식	재래식	흡인식	
1987	-	11	-	10,428	12,324
1988	-	11	-	10,980	12,977
1989	-	11	-	55,444	10,581
1990	-	11	-	11,880	11,520
1991	-	11	-	13,860	11,520
1992	-	24	-	13,942	11,543

자료: 청소과

3. 환경오염 배출시설 및 행정조치 현황

단위 : 업소수

연도별	배출업소수	단속업소수	위반업소수	행정처분내역								
				경고	개선명령	조업정지	이전명령	허가취소	폐쇄명령	기타	고발	
1987	137	-	13	13	-	-	-	-	-	-	-	-
1988	152	413	65	49	15	-	-	-	1	-	-	-
1989	173	382	64	31	14	11	-	-	8	-	-	-
1990	196	650	81	11	36	1	-	10	-	18	5	-
1991	228	847	57	5	32	1	-	18	-	-	1	-
1992	305	522	67	22	26	2	-	6	-	11	(5)	-

주) ()안은 행정처분 병행
 자료 : 환경보호과

4. 공해발생 요인별 현황

단위 : 업소수

연도별	배출업소수	대기	수질	소음진동	공통
1987	137	72	24	5	36
1988	152	74	29	10	39
1989	173	78	35	15	45
1990	196	78	40	22	56
1991	279	98	76	22	83
1992	312	92	84	28	108

자료 : 환경보호과

5. 환경영향평가 협의 현황

단위 : 건

연도별	계	관광단지 개발	체육시설 설치	산업입지 및 공단 조성	도시개발	매립 및 개간	기타
1987	-	-	-	-	-	-	-
1988	-	-	-	-	-	-	-
1989	1	-	-	1	-	-	-
1990	3	-	-	1	-	2	-
1991	-	-	-	-	-	-	-
1992	-	-	-	-	-	-	-

자료 : 환경보호과

6. 축산폐수 배출대상 및 정화조 설치 현황 (신고대상)

단위 : 개소

연도별	합 계		소사육시설		돼지사육시설		기 타	
	대 상	설 치	대 상	설 치	대 상	설 치	대 상	설 치
1991	-	-	-	-	-	-	-	-
1992	-	-	-	-	-	-	-	-

자료 : 환경보호과, 청소과, 축산과

축산폐수 배출대상 및 정화조 설치 현황 (속) (허가 대상)

단위 : 개소

연도별	합 계		소사육시설		돼지사육시설		기 타	
	대 상	설 치	대 상	설 치	대 상	설 치	대 상	설 치
1991	-	-	-	-	-	-	-	-
1992	-	-	-	-	-	-	-	-

자료 : 환경보호과, 청소과, 축산과

XV. 교육 및 문화

1. 각급학교총괄

연 도 및 학 교 별	학 교 수				학 급 수		교실수	학 생 수		
	계	국립	공립	사립	인 가	편 성		계	남	여
1988	87	3	40	44	1,515	1,515	1,777	82,875	45,507	37,368
1989	90	3	40	47	1,535	1,535	1,810	82,992	45,566	37,426
1990	96	4	43	49	1,539	1,539	1,775	81,162	44,325	36,836
1991	97	5	43	49	1,570	1,570	2,177	81,093	44,484	36,609
1992	95	5	40	50	1,572	1,570	1,880	79,894	43,770	36,124
1993	98	6	40	52	1,584	1,583	1,935	79,274	43,251	36,023
유 치 원	42	-	10	32	87	87	121	2,851	1,478	1,373
국 민 학 교	20	1	19	-	620	620	616	25,899	13,389	12,510
중 학 교	13	-	6	7	343	343	343	17,036	8,768	8,268
인문계고등학교	10	-	3	7	285	285	285	13,716	8,472	5,244
실업계고등학교	5	-	2	3	147	147	147	6,759	2,827	3,932
전 문 대 학	3	1	-	2	23	23	160	5,630	3,692	1,938
대 학 (교)	2	2	-	-	42	42	250	7,029	4,370	2,659
대 학 원	2	2	-	-	24	24	-	200	162	38
기술학교(중학)	-	-	-	-	-	-	-	-	-	-
기술학교(고교)	-	-	-	-	-	-	-	-	-	-
각종학교(고교)	-	-	-	-	-	-	-	-	-	-
각종학교(중학)	-	-	-	-	-	-	-	-	-	-
특 수 학 교	1	-	-	1	13	12	13	154	93	61

자료 : 전라남도 교육청

각급학교총괄(속)

연 도 및 학 교 별	교 직 원 수						
	계	교 원 수			기 타 직 원 수		
		계	남	여	계	남	여
1988	3,249	2,654	1,896	758	595	475	120
1989	3,394	2,840	2,042	798	554	473	81
1990	3,565	2,951	2,099	852	581	468	113
1991	3,617	2,990	2,098	892	627	534	93
1992	3,712	3,026	2,122	904	686	561	125
1993	3,727	3,082	2,150	932	645	545	100
유 치 원	192	160	13	147	32	21	11
국 민 학 교	873	760	470	290	113	98	15
중 학 교	749	677	459	218	72	60	12
인문계고등학교	702	633	547	86	69	61	8
실업계고등학교	423	377	266	111	46	37	9
전 문 대 학	170	116	78	38	54	38	16
대 학 (교)	591	340	311	29	251	224	27
대 학 원	-	-	-	-	-	-	-
기술학교(중학)	-	-	-	-	-	-	-
기술학교(고교)	-	-	-	-	-	-	-
각종학교(고교)	-	-	-	-	-	-	-
각종학교(중학)	-	-	-	-	-	-	-
특 수 학 교	27	19	6	13	8	6	2

자료 : 전라남도 교육청

2. 유치원 현황

연도별	원 수	학 급 수		원 아 수			교 원 수		
		인 가	편 성	계	남	여	계	남	여
1988	34	63	63	2,269	1,240	1,029	118	17	101
1989	37	67	67	2,323	1,214	1,109	135	21	114
1990	39	71	71	2,388	1,256	1,132	145	20	125
1991	39	76	76	2,516	1,283	1,233	152	19	133
1992	40	82	82	2,620	1,320	1,300	157	19	138
1993	42	87	87	2,851	1,478	1,373	160	13	147

유치원 현황(속)

연도별	기 타 직 원 수			입 원 자 수		
	계	남	여	계	남	여
1988	39	25	14	2,269	1,240	1,029
1989	35	24	11	2,323	1,214	1,109
1990	35	22	13	2,388	1,256	1,132
1991	31	16	15	2,516	1,283	1,233
1992	32	17	15	2,620	1,320	1,300
1993	32	21	11	2,851	1,478	1,373

유치원현황(속)

연도별	수 료 자 수			교 실 수			
	계	남	여	계	보통교실	유 회 실	공 작 실
1988	1,896	1,022	874	68	53	15	-
1989	2,012	1,087	925	75	54	20	1
1990	2,010	1,002	1,008	80	58	21	1
1991	1,991	1,007	984	98	76	21	1
1992	2,069	1,015	1,054	93	70	22	1
1993	2,200	1,139	1,061	121	87	27	7

자료 : 목포교육청

3. 국민학교현황

연도 및 학교별	학 급 수		학 급 수		학 생 수		
	본 교	분 교	인 가	편 성	계	남	여
1988	20	3	652	652	29,760	15,441	14,319
1989	20	3	652	652	29,847	15,480	14,367
1990	20	3	657	657	29,396	15,255	14,141
1991	20	3	661	661	28,780	14,863	13,917
1992	20	4(1)	638	638	27,582	14,275	13,307
1993	20	3	620	620	25,899	13,389	12,510
북교국교	1	-	39	39	1,636	847	789
산정국교	1	-	47	47	2,019	1,027	992
서부국교	1	-	48	48	2,131	1,092	1,039
중앙국교	1	-	35	35	1,435	738	697
유달국교	1	-	37	37	1,574	796	778
달성국교	1	-	10	10	320	147	173
동 국 교	1	-	53	53	2,370	1,195	1,175
이로국교	1	-	47	47	2,113	1,054	1,059
남 국 교	1	-	37	37	1,604	856	748
서산국교	1	-	16	16	471	241	230
충무분교	-	1	3	3	26	15	11
허사분교	-	1	2	2	9	6	3
대성국교	1	-	39	39	1,757	936	821
용호국교	1	-	45	45	1,900	1,007	893
삼학국교	1	-	41	41	1,806	936	870
연동국교	1	-	31	31	1,282	693	589
임성국교	1	-	10	10	317	166	151
대연국교	1	-	19	19	724	386	338
옥남국교	1	-	6	6	150	82	68
상동국교	1	-	31	31	1,314	656	658
달리국교	1	-	3	3	46	18	28
울도분교	-	1	3	3	25	18	7
교대부속 국 교	1	-	18	18	870	477	393

자료 : 목포교육청

국민학교현황(속)

연도 및 학교별	원 수			기 타 직 원 수			입 학 차 수		
	계	남	여	계	남	여	계	남	여
1988	782	511	271	107	96	11	5,141	2,684	2,457
1989	771	508	263	111	99	12	5,266	2,752	2,514
1990	774	493	281	110	95	15	4,192	2,183	2,089
1991	791	496	295	111	97	14	3,722	1,894	1,828
1992	765	472	293	113	96	17	3,867	1,937	1,930
1993	760	470	290	113	98	15	3,408	1,752	1,656
북교국교	47	22	25	6	6	-	179	86	93
산정국교	58	32	26	7	6	1	227	108	119
서부국교	58	37	21	6	6	-	304	176	128
중앙국교	43	32	11	7	5	2	161	82	79
유단국교	46	27	19	7	7	-	158	78	80
달성국교	13	11	2	5	5	-	38	22	16
동국교	64	34	30	7	6	1	338	166	172
이로국교	56	31	25	6	5	1	305	142	163
남국교	44	33	11	6	6	-	180	86	94
서산국교	20	15	5	5	4	1	50	20	30
충무분교	3	2	1	2	2	-	6	3	3
허사분교	2	2	-	1	1	-	2	2	-
대성국교	48	26	22	6	4	2	265	143	122
용호국교	55	31	24	6	5	1	251	149	102
삼학국교	49	31	18	6	5	1	277	137	140
연동국교	38	27	11	6	6	-	157	82	75
임성국교	13	10	3	4	3	1	37	17	20
대연국교	25	14	11	5	4	1	102	51	51
옥남국교	8	6	2	3	3	-	10	8	2
상동국교	39	20	19	4	2	2	216	115	101
달리국교	5	5	-	1	1	-	9	4	5
올도분교	3	3	-	1	1	-	4	3	1
교대부속 국교	23	19	4	6	5	1	132	72	60

자료 : 목포교육청

국민학교현황(속)

연도 및 학교별	졸업자 수			보통교실 수			
	계	남	여	계	정규교실	가교실	대용교실
1988	4,843	2,537	2,306	641	627	-	14
1989	4,852	2,519	2,333	636	627	-	9
1990	4,537	2,351	2,186	632	626	-	6
1991	4,828	2,536	2,292	627	627	-	-
1992	5,435	2,758	2,677	632	628	-	4
1993	5,592	2,872	2,720	616	616	-	-
북교국교	381	204	177	39	39	-	-
산정국교	531	295	236	47	47	-	-
서부국교	420	206	214	48	48	-	-
중앙국교	365	185	180	35	35	-	-
유달국교	426	205	221	37	37	-	-
달성국교	99	56	43	10	10	-	-
동국교	437	225	212	49	49	-	-
이로국교	426	227	199	47	47	-	-
남국교	407	224	183	37	37	-	-
서산국교	147	77	70	16	16	-	-
충무분교	10	5	5	3	3	-	-
허사분교	5	2	3	2	2	-	-
대성국교	353	173	180	39	39	-	-
용호국교	449	223	226	45	45	-	-
삼학국교	335	181	154	41	41	-	-
연동국교	282	137	145	31	31	-	-
임성국교	59	29	30	10	10	-	-
대연국교	146	68	78	19	19	-	-
옥남국교	34	14	20	6	6	-	-
상동국교	117	49	68	31	31	-	-
달리국교	6	4	2	3	3	-	-
울도분교	10	6	4	3	3	-	-
교대부속 국교	147	77	70	18	18	-	-

자료 : 목포교육청

4. 중학교현황(국·공립)

연도 및 학교별	학 교 수				학 급 수		학 생 수		
	계	주 간	야 간	주야간	인 가	편 성	계	남	여
1988	6	6	-	-	156	156	8,627	3,855	4,772
1989	6	6	-	-	151	151	7,979	3,523	4,456
1990	6	6	-	-	146	146	7,561	3,341	4,220
1991	6	6	-	-	149	149	7,473	3,339	4,134
1992	6	6	-	-	156	156	7,673	3,415	4,258
1993	6	6	-	-	165	165	8,147	3,634	4,513
제 일 중	1	1	-	-	24	24	1,192	1,192	-
유 달 중	1	1	-	-	26	26	1,246	1,246	-
청 호 중	1	1	-	-	24	24	1,196	1,196	-
목포여중	1	1	-	-	34	34	1,655	-	1,655
중앙여중	1	1	-	-	24	24	1,202	-	1,202
향도여중	1	1	-	-	33	33	1,656	-	1,656

중학교현황(국·공립)(속)

연도 및 학교별	교 원 수			기 타 직 원 수			입 학 자 수		
	계	남	여	계	남	여	계	남	여
1988	255	172	83	34	29	5	2,681	1,170	1,511
1989	287	193	94	34	28	6	2,605	1,166	1,439
1990	326	215	111	34	29	5	2,409	1,076	1,333
1991	340	220	120	34	29	5	2,527	1,141	1,386
1992	343	224	119	34	28	6	2,783	1,237	1,546
1993	358	226	132	35	28	7	2,852	1,272	1,580
제 일 중	52	37	15	5	5	-	407	407	-
유 달 중	54	40	14	6	4	2	459	459	-
청 호 중	54	46	8	5	3	2	406	406	-
목포여중	73	41	32	7	5	2	611	-	611
중앙여중	52	25	27	6	6	-	357	-	357
향도여중	73	37	36	6	5	1	612	-	612

자료 : 목포교육청

중학교현황(국·공립)(속)

연도 및 학교별	출업자 수			보통교실 수				특별교실 및 관리실
	계	남	여	계	정규교실	가교실	대용교실	
1988	3,013	1,330	1,683	156	156	-	-	34
1989	3,029	1,379	1,650	151	151	-	-	54
1990	2,714	1,189	1,525	146	146	-	-	63
1991	2,501	1,078	1,423	149	149	-	-	63
1992	2,505	1,104	1,401	156	156	-	-	66
1993	2,317	1,014	1,303	165	165	-	-	59
계 일 중	338	338	-	24	24	-	-	11
유 달 중	340	340	-	26	26	-	-	8
청 호 중	336	336	-	24	24	-	-	10
목포여중	502	-	502	34	34	-	-	11
중앙여중	352	-	352	24	24	-	-	9
항도여중	449	-	449	33	33	-	-	10

자료 : 목포교육청

5. 중학교현황(사립)

연도 및 학교별	학 교 수				학 급 수		학 생 수		
	계	주 간	야 간	주 야 간	인 가	편 성	계	남	여
1988	7	7	-	-	158	158	8,922	5,247	3,675
1989	7	7	-	-	158	158	8,479	4,990	3,489
1990	7	7	-	-	155	155	8,113	4,747	3,366
1991	7	7	-	-	160	160	8,114	4,726	3,388
1992	7	7	-	-	167	167	8,324	4,824	3,500
1993	7	7	-	-	178	178	8,889	5,134	3,755
문 태 중	1	1	-	-	25	25	1,240	1,240	-
홍 일 중	1	1	-	-	20	20	995	995	-
영 흥 중	1	1	-	-	25	25	1,249	1,249	-
덕 인 중	1	1	-	-	23	23	1,148	1,148	-
정 명 여 중	1	1	-	-	31	31	1,553	-	1,553
혜 인 여 중	1	1	-	-	28	28	1,407	-	1,407
영 화 중	1	1	-	-	26	26	1,297	502	795

자료 : 목포교육청

중학교현황(사립) (속)

연도 및 학교별	교원수			기타직원수			입학자수		
	계	남	여	계	남	여	계	남	여
1988	246	181	65	39	34	5	2,901	1,727	1,174
1989	285	214	71	38	33	5	2,805	1,638	1,167
1990	286	215	71	37	34	3	2,565	1,486	1,079
1991	292	219	73	38	34	4	2,818	1,638	1,180
1992	302	228	74	37	32	5	2,976	1,735	1,241
1993	319	233	86	37	32	5	3,101	1,777	1,324
문태중	46	40	6	5	4	1	457	457	-
홍일중	37	36	1	5	4	1	304	304	-
영홍중	44	38	6	5	5	-	406	406	-
덕인중	42	33	9	5	5	-	406	406	-
정명여중	55	31	24	6	4	2	509	-	509
해인여중	49	29	20	6	6	-	509	-	509
영화중	46	26	20	5	4	1	510	204	306

중학교현황(사립) (속)

연도 및 학교별	출업자수			보통교실수				특별교실 및관리실
	계	남	여	계	정규교실	가교실	대용교실	
1988	2,965	1,722	1,243	158	158	-	-	37
1989	3,018	1,742	1,276	158	158	-	-	50
1990	2,824	1,649	1,175	155	155	-	-	54
1991	2,730	1,612	1,118	160	160	-	-	53
1992	2,695	1,575	1,120	167	167	-	-	66
1993	2,483	1,419	1,064	178	178	-	-	60.5
문태중	341	341	-	25	25	-	-	7.5
홍일중	291	291	-	20	20	-	-	7.5
영홍중	343	343	-	25	25	-	-	4.5
덕인중	296	296	-	23	23	-	-	9
정명여중	455	-	455	31	31	-	-	11
해인여중	454	-	454	28	28	-	-	12.5
영화중	303	148	155	26	26	-	-	8.5

자료 : 목포교육청

6. 인문계고등학교현(국·공립)

연도 및 학교별	학 교 수				학 급 수		학 생 수		
	계	주 간	야 간	주야간	인 가	편 성	계	남	여
1988	3	3	-	-	81	81	4,423	1,790	2,633
1989	3	3	-	-	81	81	4,370	1,790	2,580
1990	3	3	-	-	81	81	4,316	1,783	2,533
1991	3	3	-	-	83	83	4,249	1,783	2,466
1992	3	3	-	-	83	83	4,122	1,722	2,400
1993	3	3	-	-	81	81	3,928	1,594	2,334
목포고	1	1	-	-	33	33	1,594	1,594	-
목포여고	1	1	-	-	24	24	1,155	-	1,155
목포 제일여고	1	1	-	-	24	24	1,179	-	1,179

인문계고등학교현황(국·공립) (속)

연도 및 학교별	교 원 수			기 타 직 원 수			입 학 자 수		
	계	남	여	계	남	여	계	남	여
1988	184	142	42	20	18	2	1,522	629	893
1989	182	141	41	21	19	2	1,511	648	863
1990	192	154	38	21	18	3	1,469	627	842
1991	199	168	31	21	18	3	1,409	605	804
1992	209	174	35	20	17	3	1,320	530	790
1993	209	174	35	19	16	3	1,260	485	775
목포고	84	81	3	9	8	1	485	485	-
목포여고	61	49	12	5	5	-	386	-	386
목포 제일여고	64	44	20	5	3	2	389	-	389

자료 : 전라남도 교육청

인문계고등학교현황(국·공립)

연도 및 학교별	졸업자 수			보통교실 수				특별교실 및 관리실
	계	남	여	계	정규교실	가교실	대용교실	
1988	1,465	599	866	81	81	-	-	25
1989	1,424	547	877	81	81	-	-	39
1990	1,409	558	851	81	81	-	-	40
1991	1,401	561	840	83	83	-	-	40
1992	1,397	564	833	83	83	-	-	41
1993	1,415	592	823	81	81	-	-	39
목포고	592	592	-	33	33	-	-	18
목포여고	408	-	408	24	24	-	-	8
목포 제일여고	415	-	415	24	24	-	-	13

자료 : 전라남도 교육청

7. 인문계고등학교현황(사립)

연도 및 학교별	학 교 수				학 급 수		학 생 수		
	계	주간	야간	주야간	인 가	편 성	계	남	여
1988	7	7	-	-	197	197	10,692	7,475	3,217
1989	7	7	-	-	199	199	10,695	7,485	3,210
1990	7	7	-	-	200	200	10,461	7,287	3,174
1991	7	7	-	-	200	200	10,196	7,113	3,083
1992	7	7	-	-	203	203	9,970	6,978	2,992
1993	7	7	-	-	204	204	9,788	6,878	2,910
문태고	1	1	-	-	30	30	1,433	1,433	-
덕인고	1	1	-	-	27	27	1,295	1,295	-
홍일고	1	1	-	-	29	29	1,383	1,383	-
영흥고	1	1	-	-	30	30	1,428	1,428	-
마리아회 고	1	1	-	-	28	28	1,339	1,339	-
정명여고	1	1	-	-	30	30	1,465	-	1,465
해인여고	1	1	-	-	30	30	1,445	-	1,445

자료 : 전라남도 교육청

인문계고등학교현황(사립) (속)

연도 및 학교별	교원수			기타직원수			입학자수		
	계	남	여	계	남	여	계	남	여
1988	396	334	62	50	42	8	3,745	2,630	1,115
1989	407	348	59	47	41	6	3,747	2,657	1,090
1990	409	358	51	47	42	5	3,533	2,488	1,045
1991	416	365	51	50	44	6	3,471	2,464	1,007
1992	423	368	55	50	44	6	3,412	2,426	986
1993	424	373	51	50	45	5	3,365	2,401	964
문태고	61	60	1	7	6	1	479	479	-
덕인고	56	51	5	7	7	-	477	477	-
홍일고	60	60	-	7	6	1	482	482	-
영흥고	62	60	2	7	7	-	482	482	-
마리아회 고	60	56	4	8	7	1	481	481	-
정명여고	63	42	21	7	5	2	482	-	482
혜인여고	62	44	18	7	7	-	482	-	482

인문계고등학교현황(사립) (속)

연도 및 학교별	졸업자수			보통교실수				특별교실 및관리실
	계	남	여	계	정규교실	가교실	대용교실	
1988	3,472	2,393	1,079	201	201	-	-	65
1989	3,339	2,297	1,042	199	199	-	-	89
1990	3,372	2,339	1,033	200	200	-	-	87
1991	3,346	2,306	1,040	200	200	-	-	89.5
1992	3,346	2,295	1,051	203	203	-	-	85
1993	3,210	2,208	1,002	204	204	-	-	79
문태고	484	484	-	30	30	-	-	17
덕인고	327	327	-	27	27	-	-	12
홍일고	464	464	-	29	29	-	-	10
영흥고	488	488	-	30	30	-	-	7
마리아회 고	445	445	-	28	28	-	-	12.5
정명여고	510	-	510	30	30	-	-	11
혜인여고	492	-	492	30	30	-	-	9.5

자료 : 전라남도 교육청

8. 실업계고등학교현황(공립)

연도 및 학교별	학 교 수				학 급 수		학 생 수		
	계	주 간	야 간	주야 간	인 가	편 성	계	남	여
1988	2	2	-	-	64	64	3,374	3,035	339
1989	2	2	-	-	67	67	3,544	3,046	498
1990	2	2	-	-	67	67	3,467	2,988	479
1991	2	2	-	-	69	69	3,448	2,987	461
1992	2	2	-	-	68	68	3,306	2,858	448
1993	2	2	-	-	71	71	3,298	2,652	646
목포상고	1	1	-	-	32	32	1,446	864	582
목 포 기계공고	1	1	-	-	39	39	1,852	1,788	64

실업계고등학교현황(공립) (속)

연도 및 학교별	교 원 수			기 타 직 원 수			입 학 자 수		
	계	남	여	계	남	여	계	남	여
1988	148	136	12	26	24	2	1,275	1,107	168
1989	158	139	19	25	24	1	1,245	1,083	162
1990	167	141	26	25	24	1	1,181	1,026	155
1991	181	151	30	25	22	3	1,241	1,090	151
1992	181	147	34	26	22	4	1,076	928	148
1993	190	152	38	26	23	3	1,187	833	354
목포상고	86	58	28	7	7	-	560	270	290
목 포 기계공고	104	94	10	19	16	3	627	563	64

자료 : 전라남도 교육청

실업계고등학교현황(공립) (속)

연도 및 학교별	졸업자 수			보통교실 수				특별교실 및 관리실
	계	남	여	계	정규교실	가교실	대용교실	
1988	913	913	-	64	64	-	-	45
1989	892	892	-	67	67	-	-	55
1990	1,132	968	164	67	67	-	-	48
1991	1,124	957	167	69	69	-	-	43
1992	1,072	919	153	68	68	-	-	33
1993	1,059	905	154	71	71	-	-	31
목포상고	519	365	154	32	32	-	-	23
목포 기계공고	540	540	-	39	39	-	-	8

자료 : 전라남도 교육청

9. 실업계고등학교현황(사립)

연도 및 학교별	학 교 수				학 급 수		학 생 수		
	계	주간	야간	주야간	인가	편성	계	남	여
1988	3	2	-	1	84	84	4,533	301	4,232
1989	3	2	-	1	85	85	4,579	297	4,282
1990	3	2	-	1	84	84	4,333	299	4,034
1991	3	2	-	1	83	83	4,115	274	3,841
1992	3	2	-	1	81	81	3,826	210	3,616
1993	3	2	-	1	76	76	3,461	175	3,286
목포 여상고	1	-	-	1	42	42	2,023	-	2,023
신명 여상고	1	1	-	-	26	26	1,140	-	1,140
대양농고	1	1	-	-	8	8	298	175	123

자료 : 전라남도 교육청

실업계고등학교현황(사립) (속)

연 도 및 학 교 별	교 원 수			기 타 직 원 수			입 학 자 수		
	계	남	여	계	남	여	계	남	여
1988	161	89	72	21	14	7	1,587	119	1,468
1989	177	98	79	18	13	5	1,575	121	1,454
1990	185	103	82	19	13	6	1,395	110	1,285
1991	190	104	86	20	14	6	1,357	86	1,271
1992	198	114	84	22	16	6	1,268	38	1,230
1993	187	114	73	20	14	6	1,022	52	970
목포여상고	105	61	44	10	8	2	678	-	678
신명여상고	58	33	25	5	2	3	257	-	257
대양농고	24	20	4	5	4	1	87	52	35

실업계고등학교현황(사립) (속)

연 도 및 학 교 별	졸 업 자 수			보 통 교 실 수				특 별 교 실 및 관 리 실
	계	남	여	계	정규교실	가 교 실	대용교실	
1988	1,289	73	1,216	82	82	-	-	25
1989	1,423	99	1,324	80	80	-	-	26
1990	1,437	76	1,361	81	81	-	-	25
1991	1,458	98	1,360	82	82	-	-	25
1992	1,413	87	1,326	81	81	-	-	26
1993	1,244	84	1,160	76	76	-	-	27
목포여상고	695	-	695	42	42	-	-	11
신명여상고	448	-	448	26	26	-	-	10
대양농고	101	84	17	8	8	-	-	6

자료 : 전라남도 교육청

10. 전문대학현황

연 도 및 학 교 별	학 교 수	학 과 수	강 의 실 수			학 생 수		
			계	정규교실	가 교 실	계	남	여
1988	3	18	149	82	67	3,789	2,530	1,259
1989	3	19	176	103	73	4,460	3,148	1,312
1990	3	20	178	105	73	4,203	2,790	1,413
1991	3	21	184	108	76	5,154	3,564	1,590
1992	3	21	184	108	76	5,434	3,725	1,709
1993	3	23	160	160	—	5,630	3,692	1,938
해양전문대	1	3	—	—	—	839	839	—
목포전문대	1	19	154	154	—	4,509	2,852	1,657
성신간호 전문대	1	1	6	6	—	282	1	281

전문대학현황(속)

연 도 및 학 교 별	교 원 수			직 원 수			입 학 상 황		졸 업 상 황	
	계	남	여	계	남	여	지원자	입학자	졸업자	진학자
1988	136	114	22	134	107	27	2,962	1,780	1,247	19
1989	142	118	24	140	117	23	3,274	1,899	1,453	22
1990	142	111	31	140	119	21	3,498	2,019	1,530	41
1991	157	123	34	153	128	25	4,401	2,100	1,478	252
1992	163	129	34	151	132	19	4,365	2,130	1,593	101
1993	116	78	38	54	38	16	4,166	1,880	1,482	337
해양전문대	—	—	—	—	—	—	—	—	379	149
목포전문대	106	77	29	43	31	12	4,002	1,760	1,022	188
성신간호 전문대	10	1	9	11	7	4	164	120	81	—

자료 : 해양대학, 목포전문대, 성신간호전문대

11. 대학 현황

연도 및 학교별	학과 수	강의실			계	학생 수		
		계	정규교실	가교실		주간		
						계	남	여
1988	33	168	168	-	6,383	6,383	4,517	1,866
1989	36	168	168	-	6,586	6,586	4,495	2,091
1990	36	168	168	-	6,782	6,782	4,475	2,307
1991	37	196	196	-	6,862	6,862	4,420	2,442
1992	38	196	196	-	6,767	6,767	4,253	2,514
1993	42	250	250	-	7,029	7,029	4,370	2,659
목포대학교	39	226	226	-	6,730	6,730	4,109	2,621
목포해양대학	3	24	24	-	299	299	261	38

대학 현황(속)

연도 및 학교별	학생 수			교수 수			직원 수		
	주간			계	남	여	계	남	여
	계	남	여						
1988	-	-	-	216	197	19	122	83	39
1989	-	-	-	229	207	22	136	89	47
1990	-	-	-	234	213	21	140	101	39
1991	-	-	-	256	228	28	139	128	11
1992	-	-	-	268	241	27	194	151	43
1993	-	-	-	340	311	29	251	224	27
목포대학교	-	-	-	278	249	29	146	132	14
목포해양대학	-	-	-	62	62	-	105	92	13

자료 : 목포대학교, 목포해양대학

대학 현황(속)

연도 및 학교별	입학상황			졸업상황		
	계	남	여	계	남	여
1988	1,239	621	618	906	569	337
1989	1,280	683	597	945	597	348
1990	1,284	647	637	962	582	380
1991	1,310	680	630	1,126	668	458
1992	1,340	638	702	1,365	778	587
1993	1,679	950	729	1,295	745	550
목포대학교	1,380	689	691	1,295	745	550
목 해 양 대 학	299	261	38	-	-	-

자료 : 목포대학교, 목포해양대학

12. 대학원 현황

연도 및 대학원별	학과수	학생수					
		계			주 간		
		계	남	여	계	남	여
1988	-	-	-	-	-	-	-
1989	11	30	26	4	30	26	4
1990	13	39	35	4	39	35	4
1991	21	75	66	9	53	45	8
1992	22(2)	133(3)	105(2)	28(1)	80(3)	57(2)	23(1)
1993	24(2)	200(5)	162(4)	38(1)	126(5)	95(4)	31(1)
일반대학원	17(2)	126(5)	95(4)	31(1)	126(5)	95(4)	31(1)
경 영 행 정 대 학 원	7	74	67	7	-	-	-

자료 : 목포대학교 주) 일반대학원중 ()는 박사과정임

대학원 현황(속)

연도 및 학교별	학생 수			교수 수			직원 수		
	계	남	여	계	남	여	계	남	여
1988	-	-	-	-	-	-	-	-	-
1989	-	-	-	-	-	-	-	-	-
1990	-	-	-	-	-	-	-	-	-
1991	22	21	1	-	-	-	-	-	-
1992	53	48	5	-	-	-	-	-	-
1993	74	67	7	-	-	-	-	-	-
일반대학원	-	-	-	-	-	-	-	-	-
경영행정 대학원	74	67	7	-	-	-	-	-	-

대학원 현황(속)

연도 및 학교별	입학 상황			졸업 상황		
	계	남	여	계	남	여
1988	-	-	-	-	-	-
1989	19	16	3	-	-	-
1990	23	22	1	4	3	1
1991	50	42	8	10	9	1
1992	90(3)	60(2)	30(1)	9	9	-
1993	108(2)	89(2)	19(-)	14	9	5
일반대학원	75(2)	59(2)	16(-)	14	9	5
경영행정 대학원	33	30	3	-	-	-

주) 일반대학원 중 ()는 박사 과정임.
자료: 목포대학교

13. 특수학교현황

연도 및 과정별	학 교 수	학 급 수		학 생 수		
		인 가	편 성	계	남	여
1988	1	9	9	103	76	27
1989	1	9	9	100	72	28
1990	1	9	9	102	69	33
1991	1	10	10	111	66	45
1992	1	11	11	137	85	52
1993	1	13	12	154	93	61
유치부 과 정	-	1	1	10	4	6
국민학교 과 정	-	6	6	72	45	27
중학교 과 정	-	3	3	43	23	20
고등학교 과 정	-	3	2	29	21	8

특수학교현황(속)

연도 및 과정별	교 원 수			기 타 직 원 수		
	계	남	여	계	남	여
1988	12	3	9	3	3	-
1989	11	2	9	3	3	-
1990	15	5	10	5	4	1
1991	16	5	11	5	4	1
1992	17	6	11	7	6	1
1993	19	6	13	8	6	2
유치부 과 정	1	-	1	-	-	-
국민학교 과 정	7	2	5	-	-	-
중학교 과 정	7	2	5	-	-	-
고등학교 과 정	4	2	2	-	-	-

자료:인성학교

특수학교현황 (속)

연도 및 과정별	입학자수			졸업자수			보통교실수		특별교실 및관리실
	계	남	여	계	남	여	계	정규교실	
1988	19	16	3	12	8	4	9	9	-
1989	21	15	6	20	18	2	9	9	-
1990	23	14	9	20	13	7	9	9	4
1991	34	19	15	20	14	6	13	13	2
1992	52	38	14	30	21	9	13	13	4
1993	51	26	25	26	11	15	13	13	6
유치부 과과정	10	4	6	5	3	2	1	1	-
국민학 과과정	17	10	7	12	5	7	6	6	-
중학교 과과정	14	7	7	9	3	6	3	3	-
고등학교 과과정	10	5	5	-	-	-	3	3	-

자료: 인성학교

14. 시설강습소 현황

연도별	강습소수	수강자수			이수자수		
		계	남	여	계	남	여
1988	105	5,469	3,131	2,338	19,740	10,222	9,518
1989	133	7,236	4,100	3,136	38,630	22,234	16,396
1990	130	7,672	3,926	3,746	30,032	15,479	14,553
1991	157	7,680	3,992	3,688	40,293	20,556	19,737
1992	192	8,297	4,259	4,038	42,115	20,626	21,489
1993	222	9,655	4,935	4,720	42,115	20,626	21,489

자료: 목포교육청

시설강습소현황 (속)

연도별	강 사 수			강 의 실	실 험 실 습 실	사 무 실
	계	남	여			
1988	184	122	62	120	-	61
1989	230	143	87	118	-	106
1990	276	168	108	149	187	141
1991	397	199	198	240	145	165
1992	405	188	217	273	264	192
1993	405	182	223	288	291	210

자료 : 목포교육청

15. 적령아동취학상황

단위 : 명

연도별	적 령 아 동 수			입 학 아 동			취 학 율
	총 수	적령아동수	유예및과령아	총 수	국 립	공 립	
1988	5,184	5,157	27	5,141	150	4,991	99.2
1989	5,369	5,348	21	5,266	146	5,120	98.1
1990	4,278	4,268	10	4,192	150	4,042	96.9
1991	3,722	3,721	1	3,722	144	3,578	100
1992	3,867	3,867	-	3,867	144	3,723	100
1993	3,408	3,408	-	3,408	132	3,276	100

자료 : 목포교육청

16. 공공도서관 현황

연도 및 도서관별	관 리 (개소)			직 원 수(명)	좌 석 수(석)	장 서 수(권)	연간이용자수(명)
	계	시·군	교육청				
1988	2	1	1	12	800	20,579	119,460
1989	2	1	1	12	976	22,489	160,192
1990	2	1	1	45	2,282	32,231	299,560
1991	2	1	1	45	2,246	50,567	388,945
1992	2	1	1	45	2,246	57,531	434,861
1993	2	1	1	45	2,246	71,719	491,954
목포시립도서관	1	1	-	40	1,826	60,918	465,096
목포공공도서관	1	-	1	5	420	10,801	26,858

자료 : 목포시립도서관, 목포교육청

17. 문화재 현황

연도별	총 계	국 가지정 문화재	
		계	사 적
1987	8	1	1
1988	8	1	1
1989	8	1	1
1990	8	1	1
1991	8	1	1
1992	8	1	1

문화재 현황 (속)

연도별	지방 문화재				문화재 자료
	계	유형문화재	기념물	무형문화재	
1987	4	1	2	1	3
1988	4	1	2	1	3
1989	4	1	2	1	3
1990	4	1	2	1	3
1991	4	1	2	1	3
1992	4	1	2	1	3

자료: 문화예술과

18. 공연장 현황

단위: 개소, 명

연도별	시설 수	수용 인원	연관람인원	중업원 수		
				계	남	여
1987	8	3,171	110,604	34	32	2
1988	7	2,866	100,578	32	26	6
1989	7	2,866	108,076	23	21	2
1990	7	2,886	112,299	28	25	3
1991	7	2,886	125,045	25	21	4
1992	7	2,779	85,266	32	26	6

자료: 문화예술과

19. 공공체육시설 현황

단위 : 개소, ㎡

연도별	계		운동장		체육관		실내수영장	
	개소	면적	개소	면적	개소	면적	개소	면적
1991	3	24,844	1	21,996	1	1,598	1	1,250
1992	3	24,844	1	21,996	1	1,598	1	1,250

자료 : 사회진흥과

20. 신고체육시설 현황

단위 : 개소

연도별	계	수영장	체육도장	볼링장	테니스장	골프	탁구장	롤스케이트	체력	미용	당구장
						연습장		장	단련장	체조장	
1991	218	1	36	5	1	3	9	4	5	13	141
1992	226	1	40	6	1	3	9	4	6	16	140

자료 : 사회진흥과

21. 종교단체현황

단위 : 명

연도별	기독교		천주교		불교	
	교당	교직자	교당	교직자	교당	교직자
1987	120	192	8	39	9	23
1988	139	191	8	39	20	20
1989	137	191	8	22	21	21
1990	156	253	8	36	21	35
1991	179	179	9	9	21	21
1992	172	186	9	8	19	19

자료 : 문화예술과

종교단체현황(속)

단위:명

연도별	원 불 교		기 타 종 교	
	교 당	교 직 자	교 당	교 직 자
1987	2	5	4	7
1988	1	3	10	9
1989	1	3	11	11
1990	1	3	10	10
1991	2	2	8	8
1992	3	3	13	13

자료: 문화예술과

22. 인쇄소 등록현황

단위:명, 개, 대

연도별	등록 인쇄소수	종업원수			활자소장량				
		계	남	여	계	국문	한문	영문	기타
1987	36	82	62	20	4,393	2,082	2,095	212	4
1988	36	75	58	17	4,350	2,062	2,077	207	4
1989	36	75	58	17	4,350	2,062	2,077	207	4
1990	38	75	58	17	4,350	2,062	2,077	207	4
1991	41	100	74	26	4,402	2,090	2,097	211	4
1992	39	98	72	26	4,114	1,970	1,944	196	4

인쇄소 등록현황(속)

단위:명, 개, 대

연도별	인쇄기대수						
	계	활판기	운전기	윤셋기	체판기	재단기	기타
1987	123	43	5	17	19	31	8
1988	126	43	5	17	20	31	10
1989	126	43	5	17	20	31	10
1990	126	43	5	17	20	31	10
1991	160	44	8	22	25	36	25
1992	153	41	8	21	23	35	25

자료: 문화예술과

XVI. 재 정

1. 국세징수상황

단위 : 천원

연도별	합 계	직 접 세				
		계	소득세	법인세	상속세	재평가세
1987	37,893,972	11,884,072	7,085,660	4,708,478	53,721	36,213
1988	42,723,633	14,121,475	9,079,800	4,928,674	45,587	67,414
1989	45,673,898	14,213,293	10,286,238	3,718,348	142,033	66,674
1990	54,933,000	20,162,000	14,042,000	5,810,000	310,000	-
1991	46,897,180	24,748,529	18,887,294	5,555,642	305,593	-
1992	64,831,736	35,187,538	26,158,750	8,375,046	653,919	△177

국세징수상황(속)

단위 : 천원

연도별	간 접 세					
	계	부가가치세	특별소비세	주세	증권거래세	전화세
1987	21,069,114	7,415,157	80,523	13,568,097	5,337	-
1988	23,950,301	10,233,193	57,013	13,647,240	12,855	-
1989	24,791,416	10,165,524	51,260	14,551,767	22,865	-
1990	27,059,000	13,845,000	68,000	13,119,000	27,000	-
1991	18,851,528	16,217,352	119,611	2,496,699	17,625	241
1992	27,928,573	23,884,919	130,498	3,893,496	19,660	-

자료 : 목포세무서

국세징수상황(속)

단위 : 천원

연도별	인 지 세	방 위 세	과 년 도 수 입	교 육 세
1987	770	4,203,516	48,953	687,547
1988	-	4,146,898	△ 291,213	796,172
1989	14,088	5,504,377	248,011	902,713
1990	5,000	6,061,000	428,000	1,218,000
1991	626	2,328,550	215,716	752,231
1992	-	647,973	346,850	720,802

자료 : 목포세무서

2. 세목별지방세징수액

단위 : 천원

연도별	합 계	보 통 세			
		취 득 세	등 록 세	면 허 세	주 민 세
1987	6,786,003	1,736,577	1,760,325	82,244	623,151
1988	10,768,581	2,535,835	2,776,704	94,801	897,712
1989	19,067,244	3,559,778	4,020,177	112,727	969,183
1990	23,009,047	5,264,953	4,624,678	139,834	1,190,908
1991	28,620,539	6,219,124	6,796,414	238,463	1,526,434
1992	35,081,429	7,298,609	8,733,754	295,620	2,501,009

세목별지방세징수액(속)

단위 : 천원

연도별	보			통 세			
	개 산 세	자 동 차 세	토지과다보유세	종합토지세	농 지 세	도 축 세	담배소비세
1987	959,578	386,661	-	-	1,910	89,532	151,345
1988	876,768	512,675	25,646	-	3,716	51,657	1,774,420
1989	1,203,899	773,911	54,425	-	-	40,644	6,957,159
1990	802,308	1,153,282	-	794,143	-	40,626	7,401,544
1991	1,048,239	1,822,445	-	1,332,304	-	57,965	7,589,337
1992	1,358,729	2,524,494	-	1,947,652	-	52,756	7,774,889

자료 : 세무과

세목별 지방세 징수액 (속)

단위 : 천원

연도별	목 적 세			과년도 수입
	도시계획세	공동시설세	사업소세	
1987	529,353	177,308	238,105	49,914
1988	579,476	195,132	263,192	180,847
1989	693,122	234,291	307,238	140,690
1990	786,427	282,790	352,436	175,118
1991	1,081,470	365,134	367,845	175,365
1992	1,392,944	462,157	526,223	212,593

자료 : 세무과

3. 세입·세출총괄 (결산)

단위 : 천원

연도별	세 입			세 출		
	계	일반회계	특별회계	계	일반회계	특별회계
1987	51,193,159	27,069,519	24,123,640	44,925,593	24,779,390	20,146,203
1988	55,470,099	32,007,089	23,463,010	48,174,449	30,019,409	18,155,040
1989	91,180,744	40,334,227	50,846,517	70,932,800	33,236,089	37,696,711
1990	139,309,211	66,655,332	72,653,879	111,183,768	51,794,771	59,388,997
1991	147,991,369	69,529,422	78,461,947	119,549,509	57,142,565	62,406,944
1992	158,512,322	77,219,550	81,292,772	127,427,276	61,251,461	66,175,815

자료 : 회계과

4. 일반회계 과목별 세입결산상황

단위 : 천원

연도 및 과목별	예 산		결 산		예 산 대 결 산 비 율
	금 액	구 성 비	금 액	구 성 비	
1 9 8 7	27,617,541	100	27,069,519	100	98.0
1 9 8 8	31,975,892	100	32,007,089	100	100
1 9 8 9	40,385,283	100	40,334,227	100	102
1 9 9 0	62,669,070	100	66,655,332	100	106.3
1 9 9 1	63,036,632	100	69,529,422	100	110.3
1 9 9 2	69,144,957	100	77,219,550	100	111.6
지 방 세	17,356,000	25.1	18,203,240	23.6	104.8
지 방 교 부 세	20,412,000	29.5	20,412,000	26.4	100
보 조 금	12,537,349	18.1	12,504,617	16.2	99.7
세 외 수입	18,839,608	27.3	26,099,693	33.8	138.5
경 상 적 세 외 수입	6,101,477	-	8,370,393	-	-
재 산 입 내 수입	44,879	-	32,314	-	-
사 용 료 수 수 입	646,605	-	623,928	-	-
수 수 입 수 수 입	913,758	-	939,779	-	-
사 업 장 수 수 입	22,220	-	19,065	-	-
교 부 금 수 수 입	3,544,015	-	5,675,857	-	-
이 자 수입	930,000	-	1,079,450	-	-
임 시 적 세 외 수입	12,738,131	-	17,729,300	-	-
재 산 매 각 수 수 입	665,450	-	203,541	-	-
기 부 금	2,000,000	-	1,400,000	-	-
이 월 금	6,408,269	-	12,386,857	-	-
지 방 채	2,404,000	-	2,333,758	-	-
잡 수 입	1,210,829	-	1,344,355	-	-
과 년 도 수 수 입	32,280	-	47,751	-	-
전 입 금	-	-	-	-	-
부 담 금	17,303	-	13,038	-	-

자료 : 세무과

5. 일반회계 과목별 세출결산상황

단위 : 천원

연도 및 과목별	예 산		결 산		예 산 대 결 산 비 율
	금 액	구 성 비	금 액	구 성 비	
1 9 8 7	27,617,541	100	24,779,390	100	89.7
1 9 8 8	31,975,892	100	30,019,409	100	93.9
1 9 8 9	40,385,283	100	33,236,089	100	82.2
1 9 9 0	58,840,515	100	51,794,771	100	88.0
1 9 9 1	68,466,515	100	57,142,565	100	83.4
1 9 9 2	69,144,957	100	61,251,461	100	88.5
의 회 비	610,415	0.9	545,586	0.9	89.3
일 반 행 정 비	17,293,743	25.0	15,721,159	25.7	90.9
사 회 부 지 비	23,727,008	34.3	20,613,836	33.6	86.8
산 업 경 제 비	3,114,853	4.5	2,819,679	4.6	90.5
지역개발 사 업 비	15,364,835	22.3	14,666,511	23.9	95.4
민방위비	374,329	0.5	360,741	0.6	96.3
지원계비	3,147,333	4.6	541,153	0.9	17.2
문 화 및 체 육 비	5,482,441	7.9	5,982,796	9.8	100.9

자료 : 회계과

6. 공유 재산 현황

단위 : 천원

연도 및 종별	총 계		행정 재산		보통 재산	
	수량	평가액	수량	평가액	수량	평가액
1987	6,012	31,080,792	5,241	30,336,718	771	744,074
1988	6,355	31,755,333	5,587	31,090,997	768	664,336
1989	4,916	31,671,847	4,216	31,078,138	700	593,709
1990	6,321	49,169,274	5,625	47,052,895	696	2,116,379
1991	7,471	49,500,160	6,726	47,392,914	745	2,107,246
1992	10,854	50,860,310	10,114	48,754,875	740	2,105,435
대지	1,313필지	12,070,818	842	11,760,573	471	310,245
전	1,510 "	2,643,270	1,337	2,001,325	173	641,945
답	931 "	553,606	928	538,251	3	15,355
임야	239 "	3,538,475	189	3,182,138	50	356,337
토지기타	1,339 "	7,137,295	1,301	6,439,984	38	697,311
사무소	81동	4,849,563	80	4,766,718	1	82,845
주택	43 "	364,741	41	363,484	2	1,257
건물기타	70 "	691,190	68	691,050	2	140
임목축	4,067 주	55,754	4,067	55,754	-	-
공작물	982 점	17,843,422	982	17,843,422	-	-
기계기구	134 점	1,077,273	134	1,077,273	-	-
선박	3 척	3,597	3	3,597	-	-
무체재산권	142	31,306	142	31,306	-	-
유가증권	-	-	-	-	-	-

자료 : 회계과, 녹지과

7. 증별공유재산현황

금액 : 천원

연도별	총평가액	토 지		건 물		기 계 기 구	
		면적(千㎡)	평가액	면적(㎡)	평가액	점	평가액
1987	31,080,792	4,530	7,797,224	44,051	3,254,758	418	1,176,872
1988	31,755,333	4,568	6,712,466	67,398	5,056,958	134	1,133,971
1989	31,862,211	4,591	6,792,494	67,895	5,083,808	134	1,133,971
1990	49,169,274	4,506	24,588,387	74,654	5,585,744	134	1,077,273
1991	49,500,160	4,547	24,918,525	74,654	5,585,744	134	1,077,273
1992	50,860,310	4,728	25,926,836	76,823	5,905,494	134	1,077,273

증별공유재산현황(속)

단위 : 천원

연도별	선 박			입 목 축		공 작 물		기 타	
	척 수	톤 수	평가액	면적(㎡)	평가액	점	평가액	수량(건)	평가액
1987	3	10.71	3,698	4	50,686	982	18,782,549	87	15,005
1988	3	10.71	3,698	4	50,686	982	18,782,549	87	15,005
1989	3	10.71	3,698	4	50,686	982	18,782,549	87	15,005
1990	3	11.01	3,597	891	70,851	982	17,843,422	-	-
1991	3	12.01	3,597	935	71,599	982	17,843,422	-	-
1992	3	12.01	3,597	981	72,382	982	17,843,422	142	31,306

자료 : 회계과

XVII. 공 공 행 정

1. 본청 공무원현황

단위: 명

연도 및 실적별	정원 총계	국 가 공 무 원													특 정 직	기 능 직	
		계	정 무 직	별 정 직	고 용 직	일 반 직											
						계	1 급	2 급	3 급	4 급	5 급	6 급	7 급	8 급			9 급
1 9 8 7	417	13	-	-	-	11	-	-	1	-	-	2	5	1	2	-	2
1 9 8 8	421	12	-	-	-	10	-	-	1	-	-	1	5	1	2	-	2
1 9 8 9	427	12	-	-	-	10	-	-	1	-	-	1	5	1	2	-	2
1 9 9 0	456	12	-	-	-	10	-	1	-	-	-	1	5	1	2	-	2
1 9 9 1	496	12	-	-	-	10	-	1	-	-	-	1	5	1	2	-	2
1 9 9 2	487	12	-	-	-	10	-	1	-	-	-	1	5	1	2	-	2
기획실	기획담당관실	16	-	-	-	-	-	-	-	-	-	-	-	-	-	-	-
	공보담당관실	10	-	-	-	-	-	-	-	-	-	-	-	-	-	-	-
	감사담당관실	4	-	-	-	-	-	-	-	-	-	-	-	-	-	-	-
총무	총무과	41	3	-	-	2	-	1	-	-	-	-	1	-	-	-	1
	사회진흥과	16	-	-	-	-	-	-	-	-	-	-	-	-	-	-	-
국	세무과	31	-	-	-	-	-	-	-	-	-	-	-	-	-	-	-
	회계과	47	1	-	-	-	-	-	-	-	-	-	-	-	-	-	1
지역	지민과	28	-	-	-	-	-	-	-	-	-	-	-	-	-	-	-
	지적과	8	3	-	-	3	-	-	-	-	-	1	1	1	-	-	-
보건의사회	문화예술과	8	-	-	-	-	-	-	-	-	-	-	-	-	-	-	-
	민방위과	12	-	-	-	-	-	-	-	-	-	-	-	-	-	-	-
국	사회과	14	-	-	-	-	-	-	-	-	-	-	-	-	-	-	-
	환경보호과	10	-	-	-	-	-	-	-	-	-	-	-	-	-	-	-
지역경제국	위생과	19	-	-	-	-	-	-	-	-	-	-	-	-	-	-	-
	청소과	33	-	-	-	-	-	-	-	-	-	-	-	-	-	-	-
도계획시국	가정복지과	8	-	-	-	-	-	-	-	-	-	-	-	-	-	-	-
	지역경제과	12	-	-	-	-	-	-	-	-	-	-	-	-	-	-	-
건설국	자산영업과	14	1	-	-	1	-	-	-	-	-	-	-	-	1	-	-
	교통행정과	17	-	-	-	-	-	-	-	-	-	-	-	-	-	-	-
특	수산과	11	-	-	-	-	-	-	-	-	-	-	-	-	-	-	-
	도시과	17	-	-	-	-	-	-	-	-	-	-	-	-	-	-	-
국	주택과	18	-	-	-	-	-	-	-	-	-	-	-	-	-	-	-
	녹지과	12	4	-	-	4	-	-	-	-	-	-	3	-	1	-	-
국	건설과	17	-	-	-	-	-	-	-	-	-	-	-	-	-	-	-
	수도과	12	-	-	-	-	-	-	-	-	-	-	-	-	-	-	-
국	시설과	38	-	-	-	-	-	-	-	-	-	-	-	-	-	-	-
	하수과	10	-	-	-	-	-	-	-	-	-	-	-	-	-	-	-
	특별단속반	4	-	-	-	-	-	-	-	-	-	-	-	-	-	-	-

자료: 총무과(인사계)

본청 공무원 현황(속)

단위:명

연도 및 실과 별		지방공무원											특정직	기능직	
		계	별정직	고용직	일반직										
					계	3급	4급	5급	6급	7급	8급	9급			
	1 9 8 7	404	5	152	233	1	5	25	69	56	55	22	-	14	
	1 9 8 8	409	4	125	241	1	5	26	71	59	57	22	-	39	
	1 9 8 9	415	4	24	247	1	5	27	72	61	60	21	-	140	
	1 9 9 0	445	6	25	259	1	6	26	76	64	67	19	-	155	
	1 9 9 1	484	8	24	284	1	6	27	82	77	70	21	-	168	
	1 9 9 2	475	8	24	289	1	6	27	83	81	71	20	-	154	
기획실	기획담당관실	16	-	2	13	-	1	1	4	4	3	-	-	1	
	공보담당관실	10	-	2	6	-	-	1	2	1	2	-	-	2	
	감사담당관실	4	-	-	4	-	-	1	1	1	1	-	-	-	
총무	총무과	38	-	4	22	1	1	1	6	5	7	1	-	12	
	사회진흥과	16	-	1	14	-	-	1	3	4	4	2	-	1	
국회	세무과	31	-	1	22	-	-	1	7	7	3	4	-	8	
	회계과	46	-	1	14	-	-	1	4	4	3	2	-	31	
국지	시민과	28	-	2	19	-	-	1	5	6	7	-	-	7	
	지적과	5	-	-	5	-	-	1	1	1	2	-	-	-	
민방위	문화예술평과	8	-	-	7	-	-	1	2	3	-	1	-	1	
	방위과	12	-	1	8	-	-	1	2	2	2	1	-	3	
보건사	사회과	14	-	1	12	-	1	1	3	3	3	1	-	1	
	환경보호과	10	-	-	10	-	-	1	2	3	4	-	-	-	
사회	위생과	19	4	1	14	-	-	1	3	2	6	2	-	-	
	청소과	33	-	-	8	-	-	1	2	1	2	2	-	25	
국가	정북지과	8	3	-	5	-	-	1	2	1	1	-	-	-	
	지역경제과	12	-	-	10	-	1	1	4	3	1	-	-	2	
지역경제국	산업과	13	-	1	11	-	-	1	3	4	3	-	-	1	
	교통행정과	17	-	-	8	-	-	1	3	2	2	-	-	9	
도계획	수산과	11	-	-	10	-	-	1	3	3	3	-	-	1	
	도시과	17	-	1	16	-	1	1	5	4	3	2	-	-	
시국	주택과	18	-	1	9	-	-	1	3	5	-	-	-	8	
	녹지과	8	-	1	3	-	-	1	2	-	-	-	-	4	
건설국	건설과	17	-	2	11	-	1	1	3	3	3	-	-	4	
	수도과	12	1	1	6	-	-	1	2	1	1	1	-	4	
국하	시설과	38	-	1	10	-	-	1	3	2	3	1	-	27	
	하수과	10	-	-	8	-	-	1	2	3	2	-	-	2	
특별	별단속반	4	-	-	4	-	-	-	1	3	-	-	-	-	

자료: 총무과(인사계)

2. 시 의회 사무국 및 사업소 공무원현황 (정원)

단위 : 명

연 도 및 사 업 소 별	총 계	국 가 공 무 원	
		계	지 도 직
1 9 8 7	166	11	11
1 9 8 8	166	11	11
1 9 8 9	229	12	12
1 9 9 0	263	12	12
1 9 9 1	298	12	12
1 9 9 2	297	12	12
의 회 사 무 국	16	-	-
보 건 소	46	-	-
농 촌 지 도 소	16	12	12
공 원 관 리 사 무 소	11	-	-
위 생 처 리 장 관 리 소	23	-	-
향 토 문 화 관	12	-	-
시 립 도 서 관	44	-	-
상 수 도 사 업 소	59	-	-
체 육 시 설 관 리 사 무 소	13	-	-
공 영 개 발 사 업 소	26	-	-
근 로 청 소 년 복 지 회 관	20	-	-
중 합 사 회 복 지 관	11	-	-

자료 : 총무과(인사계)

시 의회 사무국 및 사업소 공무원 현황(정원) (속)

단위 : 명

연도 및 사업소별	지방공무원												
	계	별정직	고용직	계	직						연구직	기능직	의료직
					일급	5급	6급	7급	8급	9급			
1987	155	2	66	57	-	7	14	19	9	8	-	15	15
1988	155	-	59	61	-	7	14	19	11	10	-	20	15
1989	217	-	3	114	2	9	23	41	25	14	-	100	-
1990	251	3	3	132	2	11	28	46	31	14	-	113	-
1991	286	3	3	156	3	15	31	57	38	12	-	124	-
1992	285	3	3	151	3	15	31	55	36	11	1	127	-
의회사무국	16	-	-	8	1	2	2	3	-	-	-	8	-
보건소	46	-	1	41	-	3	5	12	15	6	-	4	-
농촌지도소	4	-	1	-	-	-	-	-	-	-	-	3	-
공원관리사무소	11	-	-	4	-	1	2	-	-	1	-	7	-
위생처리장관리소	23	-	-	7	-	1	3	3	-	-	-	16	-
향토문화관	12	-	-	2	-	1	-	-	1	-	1	9	-
시립도서관	44	-	-	19	1	1	4	8	4	1	-	25	-
상수도사업소	59	-	1	25	-	1	5	14	4	1	-	33	-
체육시설관리사무소	13	-	-	4	-	1	1	1	-	1	-	9	-
공영개발사업소	26	-	-	23	1	2	4	9	6	1	-	3	-
근로청소년복지회관	20	3	-	10	-	1	3	2	4	-	-	7	-
종합사회복지관	11	-	-	8	-	1	2	3	2	-	-	3	-

자료 : 총무과(인사계)

3. 시 공무원 현황 (직원)

단위 : 명

연도별	총계	국 가 방 부 원											지 도 직	특 정 직	기 능 직
		계	고 용 직	일 반 직											
				소계	2 급	3 급	4 급	5 급	6 급	7 급	8 급	9 급			
1987	998	44	11	11	-	1	-	-	2	5	1	2	-	20	2
1988	1,002	43	11	10	-	1	-	-	1	5	1	2	-	20	2
1989	1,069	42	-	10	-	1	-	-	1	5	1	2	12	18	2
1990	1,142	42	-	10	1	-	-	-	1	5	1	2	12	18	2
1991	1,258	42	-	10	1	-	-	-	1	5	1	2	12	18	2
1992	1,212	24	-	10	1	-	-	-	1	5	1	2	12	-	2
본 청	487	12	-	10	1	-	-	-	1	5	1	2	-	-	2
의 회	16	-	-	-	-	-	-	-	-	-	-	-	-	-	-
사 업 소	281	12	-	-	-	-	-	-	-	-	-	-	12	-	-
동	428	-	-	-	-	-	-	-	-	-	-	-	-	-	-

시 공무원 현황 (직원) (속)

단위 : 명

연도별	지 방 공 부 원															
	계	별 정 직	고 용 직	일 반 직									특 정 직	기 능 직	의 료 직	연 구 직
				계	3 급	4 급	5 급	6 급	7 급	8 급	9 급					
1987	954	39	274	532	1	5	32	111	164	177	42	64	30	15	-	
1988	959	36	242	541	1	5	33	113	167	183	39	64	61	15	-	
1989	1,027	36	54	600	1	7	36	123	191	200	42	64	273	-	-	
1990	1,100	41	54	632	1	8	37	132	200	208	46	72	301	-	-	
1991	1,216	75	54	681	1	9	42	141	224	214	50	81	325	-	-	
1992	1,188	84	53	684	1	9	42	151	217	212	52	-	366	-	1	
본 청	475	8	24	289	1	6	27	83	81	71	20	-	154	-	-	
의 회	16	-	-	8	-	1	2	2	3	-	-	-	8	-	-	
사 업 소	269	3	3	143	-	2	13	29	52	36	11	-	119	-	1	
동	428	73	26	214	-	-	-	37	81	105	21	-	85	-	-	

자료 : 총무과 (인사계)

4. 동 공무원현황 (정원)

단위 : 명

연도 및 동 별	계	별정직	고용직	일 반 직					기 능 직
				계	6 급	7 급	8 급	9 급	
1987	330	32	57	239	28	89	111	11	2
1988	330	32	57	239	28	89	115	7	2
1989	330	32	26	239	28	89	115	7	33
1990	332	32	26	241	28	90	110	13	33
1991	364	64	26	241	28	90	106	17	33
1992	428	73	26	244	37	81	105	21	85
용 당 1	23	3	1	14	1	4	7	2	5
용 당 2	21	2	-	14	1	4	8	1	5
산 정 1	17	2	1	11	1	3	6	1	3
산 정 2	18	3	1	11	1	3	5	2	3
산 정 3	24	4	1	15	4	1	9	1	4
대 성 1	12	2	1	7	1	3	3	-	2
대 성 2	13	3	1	6	1	3	2	-	3
양	13	2	1	7	1	3	3	-	3
북 교	10	1	1	6	1	3	2	-	2
남 교	10	1	1	6	1	3	2	-	2
호 남	11	1	1	7	1	3	3	-	2
죽	10	1	1	6	1	3	1	1	2
무 안	10	1	1	6	1	3	2	-	2
동 명	25	4	1	15	4	1	6	4	5
영 해	12	2	1	7	1	3	2	1	2
유 달	11	2	1	6	1	3	2	-	2
만 호	12	2	1	7	1	3	3	-	2
서 산	16	4	1	8	1	3	4	-	3
은 금	11	3	1	5	1	3	1	-	2
죽 교 1	21	4	1	11	1	4	5	1	5
죽 교 2	13	3	1	6	1	3	2	-	3
죽 교 3	11	3	1	5	1	3	-	1	2
달 성	11	3	1	5	1	3	1	-	2
대 반	10	2	1	5	1	3	1	-	2
이 로	39	8	1	23	4	1	14	4	7
총 무	13	2	1	5	1	3	1	-	5
연	18	3	1	11	1	3	6	1	3
삼 향	13	2	-	9	1	3	4	1	2

자료 : 총무과

5. 소방공무원 현황

단위: 명

연도별	계	소방정	소방경	소방위	소방장	소방교	소방사	의용 소방대	고용원
1987	85	1	2	5	8	33	35	-	1
1988	85	1	2	5	8	34	34	-	1
1989	82	1	2	5	8	32	34	-	-
1990	90	1	2	6	9	33	39	-	-
1991	122	1	2	8	13	39	58	-	1
1992	152	1	2	11	17	49	71	-	1

자료: 목포소방서

6. 직종별 과정별 공무원 훈련자수

단위: 명

연도및과정별	계	행정직	건축직	토목직	보건직	환경직	농업직
1987	453	182	2	22	8	-	7
1988	111	97	1	7	2	-	-
1989	72	65	2	-	1	-	1
1990	106	72	2	6	10	2	2
1991	153	109	3	10	7	2	1
1992	153	122	4	8	6	3	1
신규임용후보자반	38	31	3	-	2	2	-
행정실무자반	46	46	-	-	-	-	-
농업실무자반	1	-	-	-	-	-	1
토목실무자반	3	-	-	3	-	-	-
보건실무자반	6	-	-	-	3	-	-
행정보조자반	6	-	-	-	-	-	-
재무행정반	2	2	-	-	-	-	-
통합보건요원반	1	-	-	-	1	-	-
도시행정반	5	-	-	5	-	-	-
전산행정반	11	11	-	-	-	-	-
초급간부반	2	2	-	-	-	-	-
건축실무자반	1	-	1	-	-	-	-
환경행정실무자반	1	-	-	-	-	1	-
세정실무자반	5	5	-	-	-	-	-
지방의회반	25	25	-	-	-	-	-

자료: 총무과

직종별 과정별 공무원 훈련자수(속)

단위: 명

연도 및 과정별	농촌 지도직	수의직	축산직	전기직	임업직	지적직	기계직	간호직	화공직	감사직	기타직
1987	116	-	13	1	3	2	1	-	-	-	96
1988	-	-	-	-	-	-	-	-	-	-	4
1989	-	-	-	-	-	-	-	1	-	-	2
1990	-	-	-	-	-	-	-	-	-	-	12
1991	-	1	-	1	-	2	2	4	2	-	9
1992	-	-	-	-	-	-	-	3	-	-	6
신규임용후보자반	-	-	-	-	-	-	-	-	-	-	-
행정실무자반	-	-	-	-	-	-	-	-	-	-	-
농업실무자반	-	-	-	-	-	-	-	-	-	-	-
토목실무자반	-	-	-	-	-	-	-	-	-	-	-
보건실무자반	-	-	-	-	-	-	-	3	-	-	-
행정정보조자반	-	-	-	-	-	-	-	-	-	-	6
재무행정반	-	-	-	-	-	-	-	-	-	-	-
통합보건요원반	-	-	-	-	-	-	-	-	-	-	-
도시행정반	-	-	-	-	-	-	-	-	-	-	-
전산행정반	-	-	-	-	-	-	-	-	-	-	-
초급간부반	-	-	-	-	-	-	-	-	-	-	-
건축실무자반	-	-	-	-	-	-	-	-	-	-	-
환경행정실무자반	-	-	-	-	-	-	-	-	-	-	-
세정실무자반	-	-	-	-	-	-	-	-	-	-	-
지방의회반	-	-	-	-	-	-	-	-	-	-	-

자료: 총무과

7. 퇴직사유별 공무원

단위: 명

연도 및 퇴직사유별	총 계	별 정 직	4 급	5 급	6 급
1987	30	-	-	2	1
1988	45	1	-	-	2
1989	26	-	-	2	6
1990	81	4	1	1	11
1991	28	2	3	-	1
1992	56	2	1	-	3
의원면직	51	-	-	-	1
정년퇴직	2	1	-	-	1
징계과면	-	-	-	-	-
징계해임	-	-	-	-	-
당연퇴직	1	1	-	-	-
사 망	1	-	-	-	1
명예퇴직	1	-	1	-	-

자료: 총무과

퇴직사유별 공무원 (속)

단위: 명

연도 및 퇴직사유별	7 급	8 급	9 급	기 능 직	고 용 원	연 구 직
1987	-	-	3	2	21	1
1988	1	2	-	3	36	-
1989	1	2	1	2	12	-
1990	4	1	3	19	37	-
1991	3	2	1	9	5	2
1992	5	3	6	14	21	1
의원면직	5	3	6	14	21	1
정년퇴직	-	-	-	-	-	-
징계과면	-	-	-	-	-	-
징계해임	-	-	-	-	-	-
당연퇴직	-	-	-	-	-	-
사 망	-	-	-	-	-	-
명예퇴직	-	-	-	-	-	-

자료: 총무과

8. 관내관공서 및 주요기관수

연도별	총 계	시 방 행 정 관 서					
		시·군	읍면동	출 장 소		사 업 소	
				시·군	읍·면	도	시·군
1987	106	1	28	-	-	-	8
1988	113	2	28	-	-	-	10
1989	112	1	28	-	-	-	9
1990	133	1	28	-	-	-	11
1991	129	2	28	-	-	-	11
1992	138	2	28	-	-	-	11

관내관공서 및 주요기관수 (속)

연도별	경 찰 소 방 관 서					법 원 검 찰 관 서			
	본 서	지파출소	소 방 서	소 방 관 소 파출소	의 소 방 대	법원지원	등 기 소	검찰지청	교도소
1987	1	17	1	4	2	1	-	1	1
1988	1	17	1	4	2	1	-	1	1
1989	1	17	1	4	2	1	-	1	1
1990	1	17	1	4	4	1	-	1	-
1991	1	17	1	4	1	1	-	1	-
1992	1	17	1	4	5	1	-	1	-

관내관공서 및 주요기관수 (속)

연도별	보 훈 창	교 육 청	채 신 관 서	한 국 전 기 통 신 공 사	세 무 서	전 매 관 서
1987	1	1	7	2	1	1
1988	1	2	6	2	1	1
1989	1	2	7	2	1	1
1990	1	2	10	2	1	1
1991	1	2	9	2	1	1
1992	1	2	12	2	1	1

자료 : 기획담당관실

관내관광서 및 주요기관수(속)

연도별	농산물 검사소	기타중앙 직속기관	방송국	신문사	협 동 조 합					
					농 협	원. 예	축 산	수 협	농지개발	산 립
1987	1	15	2	-	6	1	1	1	1	-
1988	1	15	4	1	5	1	1	2	1	1
1989	1	15	4	1	5	1	1	2	1	1
1990	1	15	4	1	11	1	3	9	1	1
1991	1	15	2	2	11	1	3	9	1	1
1992	1	15	4	2	11	1	3	9	1	1

자료: 기획담당관실

9. 범죄발생 및 검거

단위: 명

연도별	총 범 계			강 력 범			도 범		
	발 생	검 거	비 율	발 생	검 거	비 율	발 생	검 거	비 율
1987	7,049	6,194	87.9	94	107	113.8	780	444	56.9
1988	6,803	6,261	92.0	83	95	114.5	634	366	57.7
1989	6,820	6,137	90.0	64	78	121.9	466	241	51.7
1990	7,661	7,337	95.8	80	73	91.3	561	408	72.7
1991	8,514	7,849	92.2	49	57	116.3	798	630	78.9
1992	8,479	8,264	97.5	39	47	120.5	369	612	165.9

범죄발생 및 검거(속)

단위: 명

연도별	폭 력 범			지 능 범			기 타 형 사 범			특 별 범 범		
	발 생	검 거	비 율	발 생	검 거	비 율	발 생	검 거	비 율	발 생	검 거	비 율
1987	1,904	1,857	97.5	1,102	675	61.3	1,247	1,449	116.2	1,922	1,662	86.5
1988	1,826	1,790	98.0	889	770	86.6	1,492	1,462	97.9	1,879	1,778	94.6
1989	2,002	1,965	98.2	808	635	78.6	1,398	1,364	97.6	2,082	1,854	89.0
1990	1,756	1,801	102.6	711	568	79.9	1,479	1,460	98.7	3,074	3,027	98.5
1991	1,549	1,526	98.6	879	695	79.1	1,558	1,637	105.1	3,681	3,304	89.8
1992	1,645	1,709	103.9	881	698	79.2	1,913	1,935	101.2	3,632	3,263	89.8

자료: 목포경찰서

10. 구속영장청구 및 발부현황

단위 : 건수

연도별	청 구	발 부	비 율	기 각		
				계	검 사	판 사
1987	892	743	83.3	149	107	42
1988	941	808	85.9	133	66	67
1989	1,023	862	84.3	161	132	29
1990	770	545	70.8	225	125	100
1991	806	754	93.5	52	25	27
1992	853	773	90.6	80	49	31

자료 : 목포경찰서

11. 연령별 피의자현황

단위 : 명

연도별	총 계	14 세 미 만			14 ~ 19세			20 ~ 29세		
		계	남	여	계	남	여	계	남	여
1987	6,635	9	8	1	736	704	32	2,700	2,380	320
1988	7,019	32	32	-	742	737	5	2,631	2,231	400
1989	7,439	2	2	-	678	652	26	2,769	2,671	98
1990	8,272	9	9	-	657	611	46	2,950	2,745	205
1991	5,574	9	9	-	564	543	21	1,734	1,686	48
1992	9,419	11	10	1	784	762	22	3,429	2,931	498

연령별 피의자현황 (속)

단위 : 명

연도별	30 ~ 39세			40 ~ 49세			50 ~ 59세			60세 이상		
	계	남	여	계	남	여	계	남	여	계	남	여
1987	1,883	1,624	259	899	787	112	303	273	30	105	99	6
1988	1,990	1,669	321	1,136	998	138	366	341	25	122	113	9
1989	2,290	2,072	218	1,199	1,107	92	381	329	52	120	106	14
1990	2,675	2,473	202	1,439	1,013	426	375	222	153	167	145	22
1991	1,948	1,897	52	924	886	38	322	290	32	72	71	1
1992	2,432	1,988	444	1,843	947	896	856	609	247	64	58	6

자료 : 목포경찰서

12. 학력별 피의자현황

단위 : 명

연도별	총 계	대 학 교			고 등 학 교		
		졸 업	증 퇴	재 학	졸 업	증 퇴	재 학
1987	6,635	244	93	107	1,394	327	251
1988	7,019	317	78	76	1,435	365	269
1989	7,439	330	73	217	1,568	382	271
1990	8,272	429	81	136	1,915	405	279
1991	5,574	279	57	51	1,234	269	193
1992	9,419	327	100	60	1,237	1,300	702

학력별 피의자현황 (속)

단위 : 명

연도별	중 학 교			국, 민 학 교			불 취 학	기 타
	졸 업	증 퇴	재 학	졸 업	증 퇴	재 학		
1987	1,067	292	45	1,400	199	4	239	973
1988	1,005	251	63	1,493	187	-	205	1,275
1989	1,104	340	45	1,450	227	-	249	1,183
1990	1,304	354	56	1,764	226	-	-	1,323
1991	815	235	62	1,015	140	5	185	1,034
1992	3,327	68	32	747	273	7	197	1,042

자료 : 목포경찰서

13. 화재 발생 상황

연도별	발 생 (건)				소 실 (㎡)		
	계	실 화	방 화	기 타	동 수	(이재가구수) 호 수	면 적
1987	77	70	7	-	15	13	1,545
1988	101	93	6	2	7	1	2,158
1989	60	53	2	5	12	2	849
1990	88	75	6	7	16	20	2,358
1991	97	70	9	18	10	10	2,374
1992	92	78	8	6	11	4	2,922

자료 : 목포소방서

화재 발생 상황(속)

연도별	피해액 (천원)			인명피해 (명)		
	계	부동산	동산	계	사망	부상
1987	42,298	9,386	32,912	3	1	2
1988	65,392	12,148	53,244	17	3	14
1989	23,223	6,837	16,386	10	3	7
1990	72,525	17,392	55,133	11	2	9
1991	87,914	15,783	72,131	7	-	7
1992	101,394	81,994	19,400	17	1	16

자료: 북포소방서

14. 원인별 화재발생 현황

단위: 건

연도별	계	전기	유류	가스	화공약품	난로	아궁이
1987	77	26	4	1	-	3	2
1988	101	34	4	6	-	6	4
1989	60	20	1	2	1	3	1
1990	88	37	-	7	-	4	1
1991	97	22	3	5	-	6	2
1992	92	29	3	6	1	4	4

원인별 화재발생 현황(속)

단위: 건

연도별	담배	성냥양초	분티	불장난	방화	기타
1987	10	4	4	15	7	1
1988	14	1	6	17	6	3
1989	4	5	4	7	2	10
1990	7	2	6	8	6	10
1991	7	1	11	10	9	21
1992	9	2	-	16	8	10

자료: 북포소방서

15. 처종별 화재발생 현황

단위: 건

연도별	계	주 택	사 업 장	점 포	학 교	공 장	창 고
1987	77	32	2	7	-	7	1
1988	101	23	3	8	2	7	1
1989	60	17	-	11	1	9	2
1990	88	27	4	2	-	5	5
1991	97	29	2	13	-	5	4
1992	92	21	6	8	3	2	1

처종별 화재발생 현황(속)

단위: 건

연도별	병 원	시 장	아 파 트	여 관	음 식 점	기 타
1987	-	-	3	-	9	16
1988	1	-	3	5	10	38
1989	-	-	1	-	1	18
1990	-	-	4	2	10	29
1991	-	-	2	1	6	35
1992	1	-	-	3	2	45

자료: 목포소방서

16. 소방장비(차량) 상황

단위: 대수

연도별	합 계	고 가 사다리차	굴 절 차	방수탐차	화 학 차	구 급 차	조 명 차
1987	17	-	1	-	1	-	1
1988	17	-	1	-	1	-	1
1989	17	-	1	-	1	-	1
1990	19	-	1	-	1	-	1
1991	19	-	1	-	1	-	1
1992	28	1	1	-	1	2	1

자료: 목포소방서

소방장비(차량) 상황 (속)

단위 : 대수

연도별	펌 프 차	물 탱 크 차	기 타 차	행 정 차	소 방 정	소 방 헬 기
1987	8	1	3	2	-	-
1988	8	1	3	2	-	-
1989	8	1	3	2	-	-
1990	8	2	4	2	-	-
1991	8	2	4	2	-	-
1992	13	3	4	2	-	-

자료 : 목포소방서

17. 인명구조 구급 활동 현황

단위 : 명

연도별	이 송 건 수	이 송 환 자 현 황 (명)									
		계	만 성 질 환	급 성 질 환	임산부	사 고 부 상	가 스 중 독	약 물 중 독	화 상 환 각	교 통 사 고	기 타
1990	503	541	70	225	26	120	39	23	3	21	14
1991	547	560	92	231	27	117	16	23	7	26	21
1992	664	690	136	270	17	129	15	40	13	32	38

자료 : 목포소방서

全 國 統 計

여 백

XVIII. 전 국 통 계

1. 인구 추 이

단위 : 천명

연 도 (조 사 기준일)	총조사인구 ¹⁾	연 앙 추 계 인 구 ²⁾			증 가 율 ³⁾	성 비	인구밀도	북한인구 ⁴⁾
		계	남	여				
1939		22,098	11,171	10,927	0.7	102.2	100.0	-
1940(10.1)	24,326	-	(12,266)	(12,060)	(1.22)	(101.7)	(110.1)	-
1940		22,955	11,572	11,383	3.9	101.7	103.9	-
1941		23,913	12,034	11,879	4.2	101.3	103.2	-
1942		25,525	12,805	12,720	6.7	100.7	115.5	-
1943		25,827	12,890	12,937	1.2	99.6	116.9	-
1944(5.1)	25,900	-	(12,912)	(12,988)	(1.76)	(99.4)	(117.2)	-
1949(5.1)	20,189	-	(10,201)	(9,988)	-	(102.1)	(205.1)	9,740
1955(9.1)	21,526	-	(10,767)	(10,760)	(1.02)	(100.1)	(222.1)	9,032
1956		20,724	10,118	10,606	-	95.4	210.5	9,358
1957		21,321	10,458	10,863	2.88	96.3	216.6	9,600
1958		21,910	10,784	11,126	2.76	96.9	222.6	9,900
1959		22,974	11,334	11,640	4.86	97.4	232.4	10,250
1960(12.1)	24,989	-	(12,544)	(12,445)	(2.88)	(100.8)	(253.9)	-
1960		25,012	12,551	12,462	-	100.7	254.1	10,600
1961		25,766	12,937	12,829	3.01	100.8	261.8	10,900
1962		26,513	13,321	13,192	2.90	101.0	269.4	11,140
1963		27,262	13,708	13,554	2.82	101.1	277.0	11,460
1964		27,984	14,082	13,902	2.65	101.3	284.3	11,770
1965		28,705	14,453	14,252	2.57	101.4	291.5	12,100
1966(10.1)	29,193	-	(14,702)	(14,491)	(2.70)	(101.5)	(296.4)	-
1966		29,436	14,830	14,606	2.55	101.5	298.9	12,440
1967		30,131	15,205	14,926	2.36	101.9	306.0	12,780
1968		30,838	15,576	15,262	2.35	102.1	313.1	13,150
1969		31,544	15,941	15,603	2.29	102.2	320.3	13,510
1970(10.1)	31,466	-	(15,796)	(15,670)	(1.89)	(100.8)	(320.4)	-
1970		32,241	16,309	15,932	2.21	102.4	328.2	13,890
1971		32,883	16,649	16,234	1.99	102.6	334.7	14,260
1972		33,505	16,955	16,550	1.89	102.4	340.2	14,650
1973		34,103	17,235	16,868	1.78	102.2	345.3	15,040
1974		34,692	17,514	17,178	1.73	102.0	351.0	15,450
1975(10.1)	34,707	-	(17,461)	(17,245)	(1.98)	(101.3)	(351.3)	-
1975		35,281	17,766	17,515	1.70	101.4	357.1	15,850
1976		35,849	18,059	17,790	1.61	101.5	362.8	16,250
1977		36,412	18,349	18,062	1.57	101.6	368.3	16,700
1978		36,969	18,637	18,332	1.53	101.7	373.6	17,130
1979		37,534	18,929	18,605	1.53	101.7	379.3	17,580
1980(11.1)	37,436	-	(18,767)	(18,669)	(1.50)	(100.5)	(378.2)	-
1980		38,124	19,236	18,888	1.57	101.8	385.1	18,030
1981		38,723	19,536	19,187	1.56	101.8	391.1	18,580
1982		39,326	19,837	19,489	1.49	101.8	397.1	18,900
1983		39,910	20,129	19,781	1.24	101.8	402.8	19,220
1984		40,406	20,375	20,031	0.99	101.7	407.7	19,550
1985(11.1)	40,448	-	(20,244)	(20,205)	(1.56)	(100.2)	(408.0)	-
1985		40,806	20,576	20,230	0.93	101.7	411.6	19,888
1986		41,184	20,764	20,420	0.95	101.7	415.3	20,238
1987		41,575	20,959	20,616	0.96	101.7	419.0	20,601
1988		41,975	21,158	20,817	0.97	101.6	423.0	20,977
1989		42,380	21,359	21,021	0.97	101.6	426.9	21,367
1990		42,869	21,568	21,301	0.93	101.3	431.8	21,773
1990(11.1)	43,520	-	(21,845)	(21,675)	(1.47)	(100.8)	(438.4)	-
1991		43,268	21,775	21,493	-0.92	101.3	435.8	22,193
1992		43,663	21,979	21,685	0.91	101.4	439.8	22,627
1993		45,056	22,177	21,879	0.90	101.4	443.7	-

주 : 1) 외국인 포함. 2) 1959년까지 연안상주인구조사결과이며, 센서스 연도의 ()는 센서스 결과임.

3) () 내의 증가율은 센서스 연간평균임.

4) 유엔연안추계인구(유엔통계원보)

자료 : 통계청 통계조사국 인구통계과

2. 연령 계 급 별 인 구

단위 : 천명

연령 계 급 별	인 구 수					구 성 비				
	1975	1980	1985	1990	1992	1975	1980	1985	1990	1992
총 수	34,679	37,407	40,420	43,500	44,503	100.0	100.0	100.0	100.0	100.0
0 ~ 4 세	4,227	3,795	3,703	3,198	3,307	12.2	10.1	9.2	7.4	7.4
5 ~ 9 "	4,154	4,421	3,916	3,830	3,333	12.8	11.8	9.7	8.8	7.5
10 ~ 14 "	4,527	4,440	4,476	4,023	4,112	13.1	11.9	11.1	9.2	9.2
15 ~ 19 "	4,147	4,240	4,316	4,454	4,161	12.0	11.3	10.7	10.2	9.3
20 ~ 24 "	3,123	4,054	4,245	4,285	4,722	9.0	10.8	10.5	9.9	10.6
25 ~ 29 "	2,507	3,082	4,070	4,252	4,311	7.2	8.2	10.1	9.8	9.7
30 ~ 34 "	2,224	2,519	3,115	4,214	4,589	6.4	6.7	7.7	9.7	10.3
35 ~ 39 "	2,189	2,223	2,581	3,255	3,596	6.3	5.9	6.4	7.5	8.1
40 ~ 44 "	1,800	2,132	2,188	2,603	2,650	5.2	5.7	5.4	6.0	6.0
45 ~ 49 "	1,399	1,782	2,089	2,241	2,164	4.0	4.8	5.2	5.2	4.9
50 ~ 54 "	1,197	1,326	1,695	2,064	2,211	3.5	3.5	4.2	4.7	5.0
55 ~ 59 "	939	1,125	1,268	1,666	1,732	2.7	3.0	3.1	3.8	3.9
60 ~ 64 "	738	822	1,007	1,190	1,247	2.1	2.2	2.5	2.7	2.8
65 ~ 69 "	543	620	723	924	916	1.6	1.7	1.8	2.1	2.1
70 ~ 74 "	325	425	501	612	667	0.9	1.1	1.2	1.4	1.5
75 ~ 79 "	204	229	312	390	423	0.6	0.6	0.8	0.9	1.0
80 + "	134	171	213	299	360	0.4	0.5	0.5	0.7	0.8

주) 외국인제외, 1990년 이전은 총조사 인구이고 92년은 주민등록 인구임
 자료 : 통계청 통계조사국 인구통계과

3. 경제활동인구총괄

단위: 천명

연도 및 월	15세 이상 인구 ¹⁾					경제활동 참가율 (%)	취업률 (%)	실업률 (%)
	경제활동인구				비경제활동 인구			
	취업자	실업자						
	전				국			
1986	28,225	16,116	15,505	611	12,109	57.1	96.2	3.8
1987	28,955	16,873	16,354	519	12,082	58.3	96.9	3.1
1988	29,602	17,305	16,869	435	12,298	58.5	97.5	2.5
1989	30,217	17,971	17,511	460	12,246	59.5	97.4	2.6
1990	30,801	18,487	18,036	451	12,314	60.0	97.6	2.4
1991	31,367	19,011	18,575	436	12,355	60.6	97.7	2.3
1992	31,851	19,384	18,921	463	12,467	60.9	97.6	2.4
11	32,047	19,575	19,130	445	12,472	61.1	97.7	2.3
12	32,100	18,855	18,382	473	13,245	58.7	97.5	2.5
1993. 1	32,135	18,489	17,937	551	13,646	57.5	97.0	3.0
2	32,176	18,589	17,955	634	13,587	57.8	96.6	3.4
3	32,217	19,368	18,758	610	12,849	60.1	96.9	3.1
4	32,248	19,805	19,212	593	12,443	61.4	97.0	3.0
5	32,296	20,132	19,567	565	12,164	62.3	97.2	2.8
	농				가			
1986	5,910	3,771	3,738	33	2,139	63.8	99.1	0.9
1987	5,743	3,749	3,724	26	1,998	65.3	99.3	0.7
1988	5,571	3,673	3,653	20	1,897	65.9	99.5	0.5
1989	5,405	3,650	3,627	23	1,754	67.5	99.4	0.6
1990	5,197	3,537	3,516	21	1,660	68.1	99.4	0.6
1991	4,941	3,400	3,373	27	1,542	68.8	99.2	0.8
1992	4,702	3,333	3,306	26	1,369	70.9	99.2	0.8
11	4,608	3,374	3,355	19	1,234	73.2	99.4	0.6
12	4,591	2,735	2,708	27	1,856	59.6	99.0	1.0
1993. 1	4,565	2,497	2,456	41	2,068	54.7	98.4	1.6
2	4,341	2,479	2,446	33	1,862	57.1	98.7	1.3
3	4,483	3,049	3,018	31	1,434	68.0	99.0	1.0
4	4,463	3,359	3,332	26	1,104	75.3	99.2	0.8
5	4,264	3,307	3,282	25	956	77.6	99.2	0.8
	비				농			
1986	22,315	12,344	11,766	578	9,970	55.3	95.3	4.7
1987	23,212	13,124	12,630	493	10,088	56.5	96.2	3.8
1988	24,032	13,632	13,216	415	10,400	56.7	96.9	3.0
1989	24,812	14,320	13,884	436	10,492	57.7	97.0	3.0
1990	25,604	14,950	14,520	430	10,654	58.4	97.1	2.9
1991	26,425	15,612	15,202	409	10,814	59.1	97.4	2.6
1992	27,149	16,052	15,615	437	11,097	59.1	97.3	2.7
11	27,439	16,201	15,775	426	11,238	59.0	97.4	2.6
12	27,509	16,121	15,674	446	11,389	58.6	97.2	2.8
1993. 1	27,570	15,992	15,482	510	11,579	58.0	96.8	3.2
2	27,835	16,110	15,510	601	11,725	57.9	96.3	3.7
3	27,734	16,319	15,741	578	11,415	58.8	96.5	3.5
4	27,785	16,446	15,879	567	11,339	59.2	96.6	3.4
5	28,032	16,825	16,285	540	11,208	60.0	96.8	3.2

주: 1) 군인, 전무경찰, 방위병, 형이 확정된 교도소 수감자 등은 제외됨.

· 자료: 한국통계월보(통계청 통계조사국 사회통계과)

경제활동인구총괄(1)

단위: 천명

연도 및 월별	남				자			
	15세 이상 인구				비경제활동 인구	경제활동 참가률	취업률 (%)	실업률 (%)
	경제활동인구							
	취업자	실업자						
	전				국			
1986	13,615	9,819	9,339	480	3,795	72.1	95.1	4.9
1987	13,976	10,138	9,741	397	3,838	72.5	96.1	3.9
1988	14,294	10,414	10,099	315	3,880	72.9	97.0	3.0
1989	14,614	10,716	10,391	325	3,898	73.3	97.0	3.0
1990	14,903	11,013	10,695	318	3,891	73.9	97.1	2.9
1991	15,194	11,355	11,068	287	3,839	74.7	97.5	2.5
1992	15,415	11,615	11,312	303	3,800	75.3	97.4	2.6
11	15,513	11,708	11,406	303	3,805	75.5	97.4	2.6
12	15,545	11,468	11,150	319	4,076	73.8	97.2	2.8
1993. 1	15,558	11,334	10,983	351	4,224	72.8	96.9	3.1
2	15,577	11,470	11,041	429	4,108	73.6	96.3	3.7
3	15,597	11,717	11,305	412	3,880	75.1	96.5	3.5
4	15,606	11,880	11,479	401	3,726	76.1	96.6	3.4
5	15,632	11,951	11,571	380	3,681	76.5	96.8	3.2
	농				가			
1986	2,887	2,108	2,084	24	779	73.0	98.9	1.1
1987	2,799	2,057	2,040	17	742	73.5	99.2	0.8
1988	2,742	2,023	2,011	13	718	73.8	99.4	0.6
1989	2,698	2,004	1,987	17	694	74.3	99.2	0.8
1990	2,596	1,934	1,918	15	662	74.5	99.2	0.8
1991	2,469	1,864	1,844	20	605	75.5	98.9	1.1
1992	2,349	1,817	1,799	18	532	77.4	99.0	1.0
11	2,298	1,818	1,807	11	480	79.1	99.4	0.6
12	2,293	1,590	1,574	17	703	69.3	99.0	1.1
1993. 1	2,280	1,509	1,483	26	771	66.2	98.3	1.7
2	2,184	1,470	1,446	24	714	67.3	98.4	1.6
3	2,234	1,687	1,663	25	547	75.5	98.6	1.5
4	2,227	1,797	1,777	20	430	80.7	98.9	1.1
5	2,133	1,753	1,733	20	380	82.2	98.9	1.1
	비				농			
1986	10,728	7,712	7,255	456	3,017	71.9	94.1	5.9
1987	11,177	8,081	7,701	380	3,096	72.3	95.3	4.7
1988	11,552	8,390	8,088	303	3,162	72.6	96.4	3.6
1989	11,916	8,713	8,404	309	3,204	73.1	96.5	3.5
1990	12,308	9,079	8,776	302	3,229	73.8	96.7	3.3
1991	12,725	9,491	9,224	266	3,234	74.6	97.2	2.8
1992	13,066	9,798	9,512	285	3,268	75.0	97.1	2.9
11	13,215	9,890	9,598	292	3,325	74.8	97.0	3.0
12	13,251	9,878	9,576	302	3,373	74.5	96.9	3.1
1993. 1	13,278	9,825	9,500	325	3,453	74.0	96.7	3.3
2	13,394	9,999	9,595	405	3,394	74.7	96.0	4.1
3	13,363	10,030	9,643	387	3,334	75.1	96.1	3.9
4	13,379	10,083	9,702	381	3,296	75.4	96.2	3.8
5	13,499	10,198	9,838	360	3,301	75.5	96.5	3.5

자료: 한국통계월보(통계청 통계조사국 사회통계과)

4. 연령 계급별 경제활동 인구

단위 : 천명

연도 및 월 별	전 국 총 수										
	계	15~19세	20~24	25~29	30~34	35~39	40~44	45~49	50~54	55~59	60세이상
경 제 활 동 인 구											
1986	16,116	698	1,927	2,586	2,317	2,015	1,743	1,713	1,338	830	949
1987	16,873	744	1,876	2,681	2,516	2,119	1,807	1,790	1,102	885	1,054
1988	17,305	652	1,848	2,693	2,685	2,124	1,909	1,815	1,520	966	1,093
1989	17,971	663	1,896	2,713	2,791	2,130	2,037	1,824	1,638	1,080	1,199
1990	18,487	634	1,996	2,639	2,830	2,282	2,110	1,841	1,665	1,197	1,294
1991	19,011	636	2,101	2,638	2,878	2,452	2,144	1,824	1,698	1,281	1,361
1992	19,384	589	2,127	2,583	2,928	2,615	2,133	1,829	1,746	1,336	1,497
11	19,575	520	2,117	2,569	2,943	2,621	2,190	1,862	1,778	1,379	1,596
12	18,855	518	2,136	2,566	2,863	2,587	2,133	1,798	1,674	1,264	1,316
1993. 1	18,489	505	2,146	2,550	2,838	2,551	2,096	1,771	1,614	1,214	1,204
2	18,589	473	2,064	2,621	3,092	2,766	2,131	1,697	1,529	1,087	1,129
3	19,368	521	2,131	2,648	3,093	2,858	2,158	1,754	1,643	1,227	1,335
4	19,805	514	2,163	2,632	3,166	2,881	2,151	1,811	1,673	1,320	1,494
5	20,132	532	2,249	2,681	3,178	2,897	2,184	1,850	1,661	1,335	1,564
취 업 자											
1986	15,505	631	1,758	2,443	2,248	1,964	1,702	1,678	1,312	821	946
1987	16,354	679	1,741	2,570	2,452	2,077	1,770	1,757	1,382	875	1,051
1988	16,869	598	1,724	2,589	2,636	2,095	1,882	1,795	1,503	958	1,091
1989	17,511	611	1,774	2,605	2,735	2,099	2,005	1,801	1,618	1,068	1,196
1990	18,036	576	1,870	2,535	2,780	2,251	2,082	1,822	1,647	1,186	1,289
1991	18,575	577	1,956	2,547	2,839	2,424	2,119	1,802	1,682	1,273	1,357
1992	18,921	529	1,978	2,481	2,883	2,581	2,109	1,810	1,731	1,328	1,492
11	19,130	472	1,977	2,457	2,900	2,587	2,170	1,846	1,761	1,372	1,587
12	18,382	465	1,973	2,452	2,822	2,553	2,109	1,783	1,661	1,256	1,308
1993. 1	17,937	434	1,957	2,423	2,778	2,514	2,072	1,757	1,597	1,208	1,197
2	17,955	392	1,849	2,479	3,020	2,720	2,104	1,675	1,511	1,079	1,125
3	18,758	452	1,930	2,511	3,021	2,811	2,126	1,732	1,628	1,218	1,330
4	19,212	455	1,955	2,499	3,099	2,834	2,117	1,792	1,658	1,311	1,489
5	19,567	478	2,052	2,560	3,119	2,849	2,155	1,830	1,638	1,326	1,559
실 업 자											
1986	611	66	169	143	69	50	41	35	26	9	3
1987	519	65	135	111	64	42	37	32	20	9	3
1988	435	54	125	104	49	30	26	20	17	8	3
1989	460	53	122	108	57	31	32	23	20	12	3
1990	451	58	125	104	50	31	28	19	18	11	5
1991	436	59	144	92	40	28	24	22	16	8	4
1992	463	60	150	102	45	34	24	20	15	8	5
11	445	48	140	112	42	34	20	16	17	6	9
12	473	53	163	113	42	34	23	16	13	8	8
1993. 1	551	71	189	126	60	37	24	14	17	6	7
2	634	81	215	142	72	46	27	22	17	8	4
3	610	70	201	137	72	47	33	21	15	9	5
4	593	60	208	133	66	47	34	18	15	9	5
5	565	54	197	121	60	48	29	20	23	9	5

자료 : 한국통계월보(통계청 통계조사국 사회통계과)

연령 계급별 경제활동 인구(속)

연도 및 월별	전국남자										
	계	15~19세	20~24	25~29	30~34	35~39	40~44	45~49	50~54	55~59	60세이상
경 제 활 동 인 구											
1986	9,819	303	827	1,829	1,594	1,305	1,093	1,039	821	461	548
1987	10,138	316	765	1,850	1,714	1,348	1,129	1,090	843	491	594
1988	10,414	258	725	1,846	1,834	1,350	1,210	1,092	924	509	627
1989	10,716	270	725	1,842	1,885	1,341	1,277	1,088	989	642	659
1990	11,013	245	750	1,809	1,904	1,444	1,306	1,114	1,009	716	716
1991	11,355	244	775	1,823	1,951	1,547	1,322	1,128	1,023	778	764
1992	11,615	243	783	1,761	1,995	1,674	1,311	1,139	1,053	810	846
11	11,708	210	786	1,753	1,992	1,669	1,340	1,154	1,070	829	904
12	11,468	209	786	1,768	1,960	1,660	1,322	1,132	1,047	793	793
1993. 1	11,334	205	780	1,756	1,956	1,650	1,309	1,123	1,024	780	752
2	11,470	161	754	1,776	2,127	1,805	1,364	1,083	974	710	716
3	11,717	192	773	1,797	2,132	1,817	1,362	1,084	1,018	749	791
4	11,880	195	792	1,782	2,164	1,813	1,350	1,110	1,030	788	857
5	11,951	202	828	1,794	2,155	1,820	1,347	1,125	1,006	797	876
취 업 자											
1986	9,339	269	723	1,698	1,532	1,260	1,057	1,006	797	452	546
1987	9,741	286	687	1,749	1,655	1,310	1,096	1,061	824	482	592
1988	10,099	231	656	1,756	1,793	1,326	1,188	1,074	909	543	625
1989	10,391	249	656	1,748	1,841	1,317	1,251	1,069	971	632	657
1990	10,695	220	681	1,720	1,863	1,420	1,283	1,098	993	707	711
1991	11,068	217	703	1,747	1,920	1,526	1,304	1,111	1,009	770	760
1992	11,312	215	714	1,676	1,950	1,648	1,294	1,124	1,039	803	841
11	11,405	193	712	1,658	1,960	1,642	1,325	1,142	1,054	823	897
12	11,150	186	706	1,668	1,925	1,631	1,303	1,121	1,036	787	786
1993. 1	10,983	173	694	1,654	1,910	1,621	1,288	1,112	1,009	774	746
2	11,041	135	639	1,657	2,062	1,769	1,341	1,065	959	703	712
3	11,305	160	670	1,685	2,071	1,782	1,334	1,067	1,007	742	786
4	11,479	168	689	1,674	2,106	1,776	1,321	1,095	1,018	780	853
5	11,571	177	730	1,694	2,104	1,782	1,324	1,110	988	790	871
실 업 자											
1986	480	35	104	131	62	45	37	33	24	9	3
1987	397	30	78	101	58	38	34	29	19	8	2
1988	315	27	69	90	41	24	22	18	15	7	2
1989	325	21	68	94	44	24	25	19	17	11	2
1990	318	25	69	88	41	24	24	16	17	10	4
1991	287	27	72	76	31	21	18	17	14	7	3
1992	303	29	69	86	36	26	18	15	13	7	4
11	303	17	74	96	33	27	15	12	15	6	7
12	319	22	80	100	35	28	19	11	11	7	7
1993. 1	351	32	86	101	45	29	21	10	15	6	6
2	429	26	115	120	65	37	24	18	15	8	4
3	412	32	103	112	61	35	28	17	11	8	4
4	401	26	103	109	58	37	29	15	12	8	4
5	380	26	99	100	52	37	23	14	18	7	5

자료 : 한국통계월보(통계청 통계조사국 사회통계과)

연령 계급별 경제활동 인구(속)

연도 및 월별	전국 여자										
	계	15~19세	20~24	25~29	30~34	35~39	40~44	45~49	50~54	55~59	60세이상
경 제 활 동 인 구											
1986	6,296	395	1,100	757	724	709	650	675	517	369	401
1987	6,735	428	1,112	831	802	771	678	700	559	394	460
1988	6,891	395	1,123	847	851	774	699	724	596	417	466
1989	7,255	393	1,171	871	907	789	761	736	650	438	540
1990	7,474	389	1,246	830	926	838	804	728	656	480	578
1991	7,657	392	1,326	815	927	905	822	696	674	504	597
1992	7,770	346	1,344	822	933	941	822	690	694	527	651
11	7,867	310	1,331	816	950	952	850	708	708	550	692
12	7,387	309	1,350	798	903	927	811	667	628	471	523
1993. 1	7,155	301	1,366	794	883	902	787	648	590	434	452
2	7,119	312	1,311	845	965	961	767	614	555	377	414
3	7,651	329	1,358	851	961	1,040	797	670	624	477	544
4	7,925	320	1,371	850	1,002	1,068	801	700	643	532	637
5	8,181	329	1,421	887	1,023	1,077	837	725	655	538	688
취 업 자											
1986	6,165	363	1,035	746	717	704	645	672	515	368	401
1987	6,613	393	1,054	821	797	767	674	697	559	393	459
1988	6,771	367	1,068	833	843	769	694	721	594	415	466
1989	7,121	362	1,117	857	894	782	754	732	647	437	539
1990	7,341	355	1,190	814	917	831	799	724	654	479	577
1991	7,507	360	1,254	799	918	898	816	691	672	503	596
1992	7,609	314	1,264	805	923	934	816	686	692	526	651
11	7,724	279	1,265	799	941	945	845	704	707	549	690
12	7,233	279	1,267	784	896	921	806	662	625	469	522
1993. 1	6,954	261	1,263	769	868	893	784	645	588	434	451
2	6,915	257	1,211	822	959	951	763	610	552	476	414
3	7,453	291	1,260	826	950	1,028	792	665	621	476	543
4	7,733	286	1,267	826	993	1,059	796	697	641	532	636
5	7,995	301	1,322	866	1,015	1,067	831	720	650	536	688
실 업 자											
1986	131	32	65	12	7	5	5	2	2	1	-
1987	122	35	58	10	6	5	4	3	1	1	1
1988	120	28	56	14	7	5	5	2	2	1	1
1989	134	31	54	14	13	8	7	4	2	1	1
1990	133	34	56	16	9	7	5	3	2	1	1
1991	150	32	72	16	9	7	6	5	2	1	1
1992	161	32	81	17	9	8	6	4	2	1	1
11	142	31	66	17	10	7	5	4	1	1	2
12	154	31	83	14	7	6	5	5	2	1	1
1993. 1	200	40	103	25	15	8	3	4	2	-	1
2	205	55	100	22	7	9	4	4	3	1	-
3	198	38	98	25	10	12	5	4	3	1	1
4	192	34	104	24	9	9	5	3	3	-	1
5	185	29	98	21	8	11	6	6	5	2	-

자료 : 통계청 통계조사국 사회통계과

5. 도시 근로자 가구당 월평균 가계 수지

단위 : 천원, 명

연도 및 분기별	조사 가구수	가구당 인원수	가구당 취업 인원수	가구주 평균 연령	총수입	소득			
						근로소득			
						가구주 소득	기타 가구원소득	기타 소득	기타 소득
1988	2,794	4.01	1.41	36.71	1,008.0	646.7	566.8	487.8	79.1
1989	2,790	3.98	1.42	36.86	1,348.7	804.9	694.6	595.2	99.4
1990	2,820	3.97	1.43	37.14	1,608.1	943.3	809.3	691.1	118.3
1991	2,762	3.96	1.47	37.91	1,920.3	1,158.6	986.2	829.6	156.6
1992	2,913	3.90	1.43	38.31	2,335.0	1,356.1	1,156.6	986.1	170.5
1992. 1/4	2,895	3.92	1.44	38.14	2,223.2	1,293.3	1,088.4	921.7	166.7
2/4	2,959	3.89	1.44	38.13	2,282.8	1,294.5	1,110.8	941.7	169.1
3/4	2,941	3.89	1.43	38.29	2,351.3	1,406.2	1,210.8	1,036.1	174.8
4/4	2,856	3.91	1.42	38.67	2,482.8	1,430.4	1,216.8	1,044.9	171.6
1993. 1/4	2,779	3.93	1.39	38.87	2,484.7	1,428.9	1,229.6	1,065.7	163.9

도시 근로자 가구당 월평균 가계수지(속)

연도 및 분기별	소득								기타수입	저금찾은 금액
	사업 및 부업소득	기타소득				기타				
		이자 및 배당금	임대료	사회 보장수혜	수종 및 조	기	타			
1988	17.8	62.1	6.0	12.3	1.7	13.9	28.0	229.0	134.7	
1989	19.9	90.4	7.5	15.1	2.9	23.0	42.1	395.2	236.3	
1990	24.6	109.4	8.1	17.6	3.9	24.3	55.5	482.5	285.1	
1991	34.4	138.1	9.0	18.8	5.0	31.8	73.5	542.5	340.9	
1992	39.1	160.4	13.4	21.3	6.2	34.7	84.8	721.1	481.5	
1992. 1/4	34.5	170.4	12.3	23.1	6.2	37.0	91.9	653.6	441.8	
2/4	38.1	145.6	12.6	20.5	5.9	34.7	72.0	747.6	491.4	
3/4	41.4	154.0	14.1	20.5	6.1	34.7	78.5	697.8	481.5	
4/4	42.6	171.5	14.8	21.1	6.4	32.3	97.0	785.6	511.3	
1993. 1/4	38.6	160.7	14.5	20.9	7.3	29.9	88.2	758.4	519.4	

자료 : 한국통계월보

도시 근로자 가구당 월평균 가계수지(속)

연 도 및 분 기 별					전 기 이 월 금	총 지 출	가 계 지 출	소 비 지 출	
	계 탄 금 액	빌 린 돈	월 부 및 상 외	기 타					식 료 품
1988	11.4	38.2	14.3	30.4	132.3	1,003.1	492.5	443.3	154.8
1989	12.8	71.3	22.7	52.1	148.6	1,349.2	631.3	561.7	182.0
1990	14.9	89.7	24.3	68.5	182.3	1,609.5	723.0	650.0	211.1
1991	23.8	77.0	27.6	73.2	219.2	1,920.5	859.0	779.6	247.9
1992	27.0	91.6	28.3	92.8	257.8	2,335.3	1,007.7	902.5	274.0
1992. 1/4	28.9	76.7	26.1	80.2	276.3	2,324.3	981.6	887.2	252.2
2/4	24.7	98.8	26.4	106.3	240.7	2,385.6	965.2	863.2	260.9
3/4	26.3	84.0	27.5	78.5	247.3	2,350.4	1,008.6	901.4	285.9
4/4	28.0	107.0	33.2	106.1	266.8	2,481.0	1,075.5	958.2	296.8
1993. 1/4	30.0	94.5	30.8	83.9	297.3	2,484.5	1,083.3	974.9	262.3

도시 근로당 가구당 월평균 가계수지(속)

연 도 및 분 기 별										
	곡 류	육 류	유 란	어 개 류	채 소, 초	과 실	유 지 및 조미	빵 과 자 류	음 료	
1988	37.1	17.7	8.6	13.7	18.0	11.3	9.9	9.1	4.4	
1989	37.7	20.5	9.5	16.3	19.2	13.5	9.1	10.9	5.6	
1990	40.9	24.1	10.5	19.2	23.1	14.4	11.0	12.0	6.6	
1991	42.3	29.7	11.0	22.9	27.2	19.0	13.1	13.9	8.0	
1992	40.6	32.4	12.6	25.9	29.0	21.4	14.0	16.0	9.4	
1992. 1/4	34.8	32.5	12.1	25.4	23.7	19.7	9.4	16.4	8.9	
2/4	35.4	29.7	13.2	23.3	31.7	18.0	11.6	16.5	10.2	
3/4	37.9	34.8	12.5	25.5	28.7	27.1	18.6	14.9	10.3	
4/4	54.1	32.6	12.7	29.3	31.9	20.8	16.6	17.1	8.4	
1993. 1/4	35.2	34.2	12.6	26.2	24.1	18.3	9.5	17.5	8.5	

자료 : 한국통계월보

도시 근로자 가구당 월평균 가계수지(속)

연 도 및 분 기 별				주 거				광 열 · 수 도	
	주 류	외 식	식료품관 련서비스	월 세	주택설비 수	기 타 주 거		수 도료	
1988	2.2	22.6	0.3	18.9	10.6	6.2	2.1	24.7	3.0
1989	2.7	36.7	0.4	23.5	11.9	9.1	2.4	25.8	3.3
1990	3.0	45.7	0.4	29.8	13.6	14.0	2.3	29.1	3.8
1991	3.5	56.7	0.5	34.5	15.7	16.1	2.7	32.2	4.2
1992	3.8	68.3	0.5	37.9	16.7	16.9	4.3	37.2	4.8
1992. 1/4	3.9	64.9	0.6	31.6	17.1	10.9	3.7	44.7	4.4
2/4	3.5	68.4	0.3	40.4	17.7	18.2	4.6	31.5	4.5
3/4	4.6	70.7	0.4	40.4	16.4	19.6	4.3	24.4	6.1
4/4	3.4	69.3	0.6	39.1	15.5	19.0	4.6	48.0	6.3
1993. 1/4	3.9	71.2	0.7	34.4	15.0	14.2	5.3	56.3	5.1

도시 근로자 가구당 월평균 가계수지(속)

연 도 및 분 기 별			가구집기 가사용품	가 사 용 품						
	전 기료	연 료		일반가구	가 기 정 용 구	식 기 주 방 용 품	가 사 잡 화, 소 모 품	침 구 및 직 물 제 품	가 사 서 비 스	
1988	6.7	15.0	24.8	5.1	6.9	3.0	4.3	2.9	2.6	
1989	7.6	15.0	33.2	6.7	9.4	4.7	5.5	3.8	3.1	
1990	8.4	17.0	37.8	9.4	9.8	4.7	5.8	4.7	3.4	
1991	9.5	18.5	45.5	10.9	11.9	6.2	6.5	6.1	3.9	
1992	11.6	20.7	49.2	11.5	12.5	6.2	7.1	6.9	5.1	
1992. 1/4	11.4	28.9	45.6	10.5	11.4	6.2	6.6	5.8	5.1	
2/4	11.3	15.7	51.3	12.6	14.0	5.9	7.0	6.5	5.3	
3/4	11.6	7.7	46.7	10.2	12.7	5.8	7.5	5.2	5.2	
4/4	12.2	30.5	53.2	12.7	11.7	6.7	7.2	10.0	4.8	
1993. 1/4	14.0	37.2	43.5	11.7	9.2	5.8	6.8	5.5	4.5	

자료 : 한국통계월보

도시 근로자 가구당 월평균 가계수지(속)

연 도 및 분 기 별	피복및신발								보건의료	
	신 발	외 의	스 웨 타 셔	타 셔	내 의	직물·실	기타피복	신 발	피복및신발서비스	의 약 품
1988	37.0	21.1	4.4	2.4	0.7	1.9	5.4	1.2	23.6	11.9
1989	48.3	27.8	6.2	3.1	0.8	2.2	6.6	1.6	30.8	15.5
1990	54.6	32.0	6.8	3.3	0.9	2.5	7.4	1.8	34.2	16.7
1991	63.0	36.7	8.1	3.8	0.9	2.9	8.6	2.0	41.7	20.5
1992	71.8	42.3	9.6	4.2	0.8	3.3	9.1	2.5	49.2	23.2
1992. 1/4	73.0	44.8	8.5	4.1	0.8	3.3	9.3	2.1	48.3	24.1
2/4	71.7	41.3	10.8	4.2	0.6	2.2	8.7	2.9	48.1	22.6
3/4	59.4	31.9	9.2	3.7	0.6	2.7	9.2	2.0	49.7	22.1
4/4	83.2	51.3	9.7	4.9	1.1	1.0	9.2	3.1	50.5	24.2
1993. 1/4	73.4	43.8	8.4	4.2	0.9	3.5	10.0	2.6	52.5	24.8

도시 근로자 가구당 월평균 가계수지(속)

연 도 및 분 기 별	보건의료			교육,교양			교통통신			
	보건의료 용품기구	보건의료 서비스	오락	교 육	문 방 구	교양오락	공통	개인	통신	
1988	1.1	10.6	48.7	29.0	1.7	18.0	32.5	17.6	6.4	8.4
1989	1.6	13.7	67.3	38.9	2.0	26.3	46.1	20.7	16.1	9.3
1990	1.6	15.8	77.4	46.9	2.1	28.5	54.9	21.4	22.5	11.0
1991	2.1	19.2	96.3	57.8	2.3	36.1	68.7	25.6	30.2	12.9
1992	2.4	23.6	119.7	74.7	2.6	42.4	82.9	28.0	40.2	14.6
1992. 1/4	2.5	21.7	130.0	84.3	3.1	42.5	72.8	27.0	31.4	14.5
2/4	2.4	23.0	107.3	63.5	2.7	41.2	81.9	27.8	39.7	14.4
3/4	2.2	25.5	133.5	85.2	2.0	46.3	89.8	29.5	46.0	14.4
4/4	2.3	24.0	108.0	65.8	2.5	39.8	86.8	27.8	43.8	15.3
1993. 1/4	3.0	24.7	154.9	107.3	3.3	44.3	86.8	29.1	41.1	16.7

자료 : 한국통계월보

도시 근로자 가구당 월평균 가계수지(속)

연 도 및 분 기 별	기 타 소 비 지 출					비 소 비 지 출	조 세	사 회 보 장 분 담 금	이 자	기 타 비 소 지 출
	담 배	이 미 용	장 신 구	잡 비						
1988	78.4	4.5	9.5	4.3	60.0	49.1	19.6	10.6	4.3	14.7
1989	104.7	5.7	12.2	5.8	80.9	69.6	24.5	15.0	6.3	23.9
1990	120.9	6.1	14.7	6.7	93.4	73.1	25.1	18.0	7.2	22.8
1991	149.7	6.3	18.1	7.3	118.1	79.4	25.3	20.6	8.4	25.1
1992	180.8	7.0	21.2	7.6	114.9	105.2	35.9	26.2	11.8	31.3
1992. 1/4	188.9	7.0	23.7	8.9	149.2	94.4	27.6	23.8	9.9	33.1
2/4	169.9	7.0	20.4	7.1	135.3	102.1	37.1	26.0	11.5	27.5
3/4	171.6	7.3	17.8	7.0	139.5	107.2	32.1	27.2	12.9	34.9
4/4	192.6	6.6	22.9	7.4	155.7	117.3	46.7	27.9	12.9	29.8
1993. 1/4	210.7	6.4	25.4	8.7	170.2	108.4	35.6	30.3	11.5	31.1

도시 근로자 가구당 월평균 가계수지(속)

연 도 및 분 기 별	기 타 지 출					기 타	기 말 현 금 고	전 세 평 가 액	자 가 평 가 액	현 물 총 액
	저 금	계 부 은 금 액	빌 린 돈 값 은 금 액	월 부 외 상 값 은 금 액						
1988	373.0	197.6	30.7	45.5	19.0	80.2	137.6	37.3	64.5	17.2
1989	565.0	302.9	34.5	68.6	25.0	134.1	152.9	44.1	82.0	23.1
1990	695.7	367.6	39.1	86.5	27.3	175.3	190.8	56.7	98.6	30.8
1991	829.0	473.5	47.7	95.2	33.2	179.2	232.6	71.6	121.4	42.3
1992	1,057.1	623.8	62.8	100.4	41.3	228.7	270.6	85.8	153.6	47.9
1992. 1/4	971.2	582.8	60.3	92.1	40.3	195.7	271.4	75.8	144.0	48.6
2/4	1,067.4	602.4	60.9	110.0	41.9	252.2	253.0	81.4	151.7	40.8
3/4	1,070.6	661.4	63.0	86.5	41.5	218.3	271.2	87.4	156.2	49.2
4/4	1,119.0	648.8	67.1	113.1	41.5	248.5	286.5	98.7	162.4	53.2
1992. 1/4	1,100.4	678.8	67.0	99.7	40.7	214.2	300.9	92.0	166.0	47.1

자료 : 한국통계월보

6. 농가 가구당 가계수지 (전국)

단위 : 원

연도 및 월	조사호수	가구원	영농종사자	농호당 경지면적	농업소득			농외소득		
					농노수입	농경영비		겸업소득		
									겸업수입	
1987	1,962	4.33	2.40	1.15	4,016,013	5,984,424	1,968,411	2,519,301	280,496	580,990
1988	2,932	4.28	2.33	1.17	4,911,820	7,225,963	2,314,143	3,217,795	354,166	719,771
1989	2,975	4.12	2.29	1.20	5,616,147	8,211,757	2,595,610	3,820,522	454,824	853,140
1990	2,990	3.97	2.20	1.19	6,263,889	9,077,953	2,814,064	4,761,892	588,874	1,037,851
1991	2,976	3.82	2.16	1.23	7,034,788	10,096,579	3,061,791	6,070,258	757,623	1,437,131
1	3,100	-	-	-	457,719	641,700	183,981	468,785	64,805	107,405
2	3,100	-	-	-	293,307	415,183	121,876	534,245	37,645	74,601
3	3,100	-	-	-	263,596	401,476	137,880	469,769	38,581	100,077
4	3,100	-	-	-	286,346	510,066	223,720	499,311	37,736	99,558
5	3,100	-	-	-	276,578	511,163	234,585	499,692	51,769	116,249
6	3,100	-	-	-	319,101	566,686	247,585	411,155	62,817	118,663
7	3,100	-	-	-	547,079	735,267	188,188	463,101	65,174	115,474
8	3,100	-	-	-	416,948	558,588	141,640	433,922	50,344	97,307
9	3,100	-	-	-	614,390	774,376	159,986	594,751	40,793	130,245
10	3,100	-	-	-	462,953	790,950	327,997	540,571	107,066	167,599
11	3,100	-	-	-	1,180,495	1,559,606	379,111	619,536	99,617	148,023
12	3,100	-	-	-	1,082,340	1,400,902	318,562	585,422	101,277	161,930

주 : 월별 수치에는 생산자세 및 농산물 재고증감, 감가상각, 대동식물 중식액이 포함되지 않았음.

1) 1983년 이후는 차입금이자 포함. 2) 1982년 이전에는 학교교육비.

3) 과실류, 주류 포함.

자료 : 농림수산부 농수산물통계관실 유통경제통계담당관실

농가 가구당 가계수지(속)

단위 : 원

연도 및 월 별	겸업지출	사업이외소득			이전수입	농가소득	조세공과 제부담금	가 치 분 농가소득	가 계 비
		사업이외 수 입	사업이외 지 출						
1987	300,494	1,033,365	1,280,085	246,720	1,205,440	6,535,314	44,960	6,490,354	5,200,649
1988	365,605	1,458,291	1,754,855	296,564	1,405,338	8,129,615	54,592	8,075,023	6,030,657
1989	398,316	1,697,301	2,009,521	312,220	1,668,397	9,436,669	51,846	9,384,823	7,065,148
1990	448,977	2,251,923	2,550,097	298,174	1,921,095	11,025,781	60,358	10,965,423	8,227,213
1991	679,508	2,904,461	3,266,259	362,068	2,408,174	13,105,046	69,356	13,035,690	9,416,754
1	42,600	215,248	238,666	23,418	188,732	926,504	5,437	921,067	745,934
2	36,956	239,205	248,097	8,892	257,395	827,552	2,483	825,069	815,597
3	61,496	223,941	240,343	16,402	207,247	733,365	3,742	729,623	843,225
4	61,822	251,395	263,904	12,509	210,180	785,657	2,238	783,419	785,519
5	64,480	255,372	263,264	7,892	192,551	776,270	1,539	774,731	716,936
6	55,846	222,765	262,516	39,751	125,573	730,256	9,529	720,727	573,239
7	50,300	244,198	266,942	22,744	153,729	1,010,180	5,122	1,005,058	596,999
8	46,963	253,950	261,192	7,242	129,628	850,870	2,215	848,655	683,770
9	89,452	305,224	314,361	9,137	248,734	1,209,141	3,173	1,205,968	851,706
10	60,533	256,576	268,149	11,573	176,929	1,003,524	20,166	983,358	735,348
11	48,406	265,093	299,775	34,682	254,826	1,800,031	4,087	1,795,944	988,932
12	60,653	171,495	339,320	167,825	262,650	1,617,762	9,625	1,608,137	948,130

자료 : 농림수산부 농수산물통계관실 유통경제통계담당관실

농가 가구당 가계수지(속)

단위 : 원

연 도 및 월 별	가 계 비						주 거 비	광 열 수 도 비	피 복 및 신 발 비
	음 식 물 비		조 미 료	기 호 품 ³⁾	외 식 비				
	주식물비	부식물비							
1987	1,400,957	679,498	304,466	134,741	127,858	154,394	434,593	203,039	214,335
1988	1,581,701	743,223	370,937	134,020	158,687	174,834	540,786	208,272	268,950
1989	1,691,868	750,012	405,936	142,495	184,025	209,400	603,200	217,841	321,344
1990	1,932,877	783,456	484,548	179,076	218,950	266,847	644,921	242,543	377,805
1991	2,149,146	775,016	571,456	202,423	258,051	342,200	768,460	262,787	414,643
1	161,172	66,843	38,883	10,641	18,559	26,247	49,288	26,682	36,082
2	185,452	64,474	51,550	14,086	30,035	25,306	40,326	20,051	38,037
3	161,572	68,056	36,911	13,123	14,421	29,062	43,140	19,100	32,009
4	164,203	64,051	41,270	12,953	16,251	29,679	50,525	17,458	32,115
5	162,968	63,269	41,868	11,767	17,723	28,340	52,261	13,906	30,466
6	161,427	62,213	41,276	12,266	19,744	25,928	45,237	12,216	27,802
7	169,900	64,786	42,867	12,367	23,114	26,765	63,047	13,251	27,533
8	173,420	64,385	45,650	13,422	23,394	26,569	58,970	13,545	21,201
9	210,966	63,512	61,137	24,000	35,222	27,093	72,327	20,555	46,279
10	177,269	63,299	46,381	16,412	20,733	30,443	50,261	29,837	28,375
11	204,661	64,531	58,379	29,102	19,109	33,541	57,020	39,716	45,620
12	216,137	65,597	65,285	32,283	19,745	33,227	54,635	36,469	49,123

자료 : 농림수산부 농수산물통계관실 유통경제통계담당관실

농가 가구당 가계수지(속)

단위 : 원

연도 및 월 별	교육·교양 오락비	가 계 잡 비						분가지출	농가경제 잉여 및 손 실
		미 청 결 비	용 보 의 료 비	교 통 신 비	교 제 및 증 여 비	관 상 제 비	관 상 제 비		
1987	644,249	2,303,476	55,785	288,693	241,344	1,001,137	575,286	70,574	1,219,131
1988	736,722	2,694,226	69,032	352,998	303,297	1,175,611	620,872	92,322	1,952,044
1989	832,145	3,398,750	80,601	409,772	324,422	1,523,796	863,841	145,198	2,174,477
1990	934,496	4,094,571	98,011	507,447	422,130	1,866,739	994,914	259,733	2,478,476
1991	1,056,289	4,765,428	120,941	601,402	467,505	2,123,549	1,207,730	311,124	3,307,812
1	71,029	401,680	9,907	56,476	39,508	161,231	115,393	3,323	171,810
2	121,128	410,603	11,547	49,099	33,081	168,391	127,741	7,050	2,422
3	142,671	444,733	9,225	48,842	42,285	202,786	120,569	27,938	-141,540
4	69,833	451,385	9,238	41,492	41,063	193,156	148,653	11,223	-13,323
5	81,457	375,879	7,761	43,347	38,100	191,640	77,004	14,249	42,546
6	62,102	264,456	8,783	44,477	34,901	108,428	41,198	91,599	55,889
7	59,379	263,887	9,958	51,631	39,705	110,148	33,928	12,411	395,648
8	143,096	273,538	9,763	49,746	43,034	118,874	33,697	39,963	124,922
9	86,744	414,335	12,621	58,800	35,731	185,962	100,641	36,618	317,644
10	58,883	390,722	8,790	48,908	35,594	173,223	107,160	16,533	231,477
11	83,861	538,053	11,692	51,003	43,084	283,458	144,856	16,951	790,061
12	76,107	515,659	11,657	57,580	41,421	226,252	156,889	33,265	626,742

자료 : 농림수산부 농수산통계관실 유통경제통계담당관실

7. 농업생산지수

1984 ~ 1986 = 100

연도별	총지수	경 중				
		식량작물	채소	과실	특용작물	
가중치	100.0	75.07	43.83	16.44	5.66	2.30
1972	57.5	68.1	86.0	36.0	24.0	42.7
1973	60.2	70.3	88.0	35.9	29.3	44.7
1974	63.3	72.3	91.3	37.7	32.3	46.6
1975	70.1	83.8	99.6	59.1	35.3	56.6
1976	79.3	92.0	107.3	74.8	38.2	68.3
1977	82.7	96.5	111.2	77.6	50.1	66.0
1978	84.6	94.8	111.1	70.5	52.6	67.9
1979	90.4	100.1	108.0	101.2	57.8	66.3
1980	70.4	75.9	70.9	90.9	57.0	45.2
1981	83.3	90.9	95.0	90.5	71.1	52.2
1982	87.9	93.9	94.7	94.3	83.0	84.0
1983	97.5	99.4	98.5	103.5	98.5	96.0
1984	97.4	97.2	102.2	84.7	86.6	106.6
1985	100.1	99.5	99.7	99.3	104.7	94.9
1986	103.9	103.4	97.5	117.3	105.8	112.0
1987	100.6	99.2	95.7	100.6	112.2	113.0
1988	108.2	108.5	104.9	110.9	121.3	126.4
1989	107.7	106.8	103.1	102.2	146.2	105.0
1990	102.1	99.5	95.7	102.2	119.2	92.4
1991	103.0	97.8	90.8	109.5	119.2	78.6

농업생산지수(속)

연도별					축 잡		
	약용작물	양송이	전매작물	벼짚	축산	잡견	
가중치	0.59	0.11	3.00	3.14	24.93	24.61	0.32
1972	-	-	87.5	127.1	29.3	26.1	286.8
1973	-	-	93.3	128.0	33.1	29.4	331.4
1974	-	-	80.3	124.8	38.2	33.8	397.8
1975	-	174.8	90.8	129.0	34.0	29.7	386.1
1976	-	155.7	97.3	108.8	45.8	41.1	446.2
1977	-	214.9	121.2	96.8	45.8	42.4	340.8
1978	-	291.1	114.6	94.0	57.7	55.0	299.3
1979	208.5	215.3	93.7	93.0	64.2	62.0	280.6
1980	132.9	158.3	78.9	99.1	55.3	53.8	214.3
1981	87.0	117.1	78.1	99.4	62.4	61.6	142.6
1982	100.4	119.0	101.1	91.7	71.5	70.9	134.1
1983	98.1	108.6	90.7	95.9	92.4	92.3	116.5
1984	113.7	119.4	101.3	102.8	98.0	97.9	110.1
1985	113.2	107.3	90.6	97.3	102.0	102.1	96.3
1986	96.8	73.4	108.3	99.9	105.5	105.6	93.4
1987	141.1	86.0	103.6	95.3	104.7	105.1	77.1
1988	152.4	85.7	102.0	107.4	107.5	108.1	62.6
1989	168.8	74.4	102.1	106.9	110.2	110.9	58.4
1990	192.4	69.9	94.2	97.4	109.8	110.6	49.6
1991	180.4	55.6	101.8	92.7	118.8	119.8	42.3

자료 : '92한국통계연감, 농림수산부, 농수산통계관실, 농산통계담당관실.

8. 농가호수, 농가인구 및 경지면적

연도별	농가호수 (千戶)	농가구 비율(%)	농가인구 (천인)	농가인구 비율(%)	경지면적	
					증가율	
1973	2,450	-	14,645	42.9	2,241	0.0
1974	2,381	-	13,459	38.8	2,238	0.1
1975	2,379	35.8	13,244	37.5	2,240	0.1
1976	2,336	-	12,785	35.7	2,238	0.1
1977	2,304	-	12,309	33.8	2,231	0.3
1978	2,224	-	11,527	31.2	2,222	0.4
1979	2,162	-	10,883	29.0	2,207	0.7
1980	2,155	27.0	10,827	28.4	2,196	0.5
1981	2,030	-	9,999	25.8	2,188	0.3
1982	1,996	-	9,688	24.6	2,180	0.4
1983	2,000	-	9,475	23.7	2,167	0.6
1984	1,974	-	9,015	22.3	2,152	0.7
1985	1,926	20.1	8,521	20.9	2,144	0.4
1986	1,906	-	8,180	19.9	2,141	0.2
1987	1,871	-	7,771	18.7	2,143	0.1
1988	1,826	-	7,272	17.3	2,138	0.3
1989	1,772	-	6,786	16.0	2,127	0.5
1990	1,767	15.4	6,661	15.5	2,109	0.8
1991	1,702	-	6,068	14.0	2,141	1.5
1992	1,641	-	5,707	12.8	2,070	-3.4

농가호수, 농가인구 및 경지면적(속)

연도별			호당경지면적			
	답	전	증가율		답	전
1973	1,263	979	0.91	0.0	0.52	0.40
1974	1,269	969	0.94	2.8	0.53	0.41
1975	1,277	969	0.94	0.1	0.54	0.41
1976	1,290	948	0.96	1.8	0.55	0.41
1977	1,303	928	0.97	1.1	0.57	0.40
1978	1,312	910	1.00	3.2	0.59	0.41
1979	1,311	896	1.02	2.2	0.61	0.41
1980	1,307	889	1.02	-0.2	0.61	0.41
1981	1,308	880	1.08	5.8	0.64	0.43
1982	1,312	869	1.09	1.3	0.66	0.44
1983	1,316	851	1.08	-0.8	0.66	0.43
1984	1,320	832	1.09	0.7	0.67	0.42
1985	1,325	819	1.11	2.1	0.69	0.43
1986	1,329	812	1.12	0.9	0.70	0.43
1987	1,352	792	1.15	2.0	0.72	0.42
1988	1,358	780	1.17	2.2	0.74	0.43
1989	1,353	774	1.20	2.5	0.76	0.44
1990	1,345	764	1.19	-0.6	0.76	0.43
1991	1,335	756	1.26	5.4	0.78	0.44
1992	1,315	755	1.26	0	0.8	0.46

자료 : 농림수산부 농수산물통계관실 농산물통계담당관실

9. 식량작물재배면적 및 생산량

연도별	합 계			-미 곡				보 리 ¹⁾	
	재배면적	생 산 량		재배면적	생 산 량			재배면적	생 산 량
	1,000ha	1,000%	증가율%	1,000ha	kg/10a	1,000%	증가율%	1,000ha	kg/10a
1973	2,489	6,755	0.3	1,182	356	4,212	6.4	666	217
1974	2,472	6,895	2.1	1,204	369	4,445	5.5	704	197
1975	2,522	7,654	11.0	1,218	383	4,669	5.0	711	239
1976	2,474	8,177	6.8	1,215	429	5,215	11.7	711	247
1977	2,284	7,958	-2.7	1,230	488	6,006	15.2	516	158
1978	2,272	8,212	3.2	1,230	471	5,797	-3.5	554	243
1979	2,129	8,096	-1.4	1,233	451	5,565	-4.0	473	319
1980	1,982	5,324	-34.2	1,233	288	3,550	-36.2	331	245
1981	2,002	6,915	29.9	1,224	414	5,063	42.6	353	243
1982	1,908	6,804	-1.6	1,188	436	5,175	2.2	317	236
1983	1,926	7,133	4.8	1,228	440	5,404	4.4	322	253
1984	1,917	7,315	2.6	1,231	462	5,682	5.1	338	238
1985	1,780	6,990	-4.4	1,237	455	5,626	-1.0	237	240
1986	1,707	6,774	-3.1	1,236	454	5,607	-0.3	190	238
1987	1,775	6,688	-1.3	1,262	435	5,493	-2.0	206	251
1988	1,736	7,299	9.1	1,260	480	6,053	10.2	195	288
1989	1,726	7,160	-1.9	1,257	469	5,898	-2.6	178	289
1990	1,669	6,635	-7.3	1,244	451	5,606	-5.0	159	262
1991	1,562	6,236	-6.0	1,208	446	5,384	-4.0	127	267
1992	1,478	6,206	-0.5	1,157	461	5,331	-1.0	103	306

식량작물재배면적 및 생산량(속)

연도별			소 맥 ²⁾				대 두			
	생 산 량		재배면적	생 산 량		재배면적	생 산 량			
	1,000%	증가율%	1,000ha	kg/10a	1,000%	증가율%	1,000ha	kg/10a	1,000%	증가율%
1973	1,443	-9.8	47	226	106	32.6	312	79	246	9.8
1974	1,388	-3.8	41	194	80	23.9	286	111	319	29.6
1975	1,700	22.5	50	213	106	32.3	274	113	311	2.5
1976	1,759	3.5	41	212	87	17.9	247	119	295	5.0
1977	814	-53.8	30	162	48	44.5	251	127	319	8.1
1978	1,348	65.7	21	190	40	17.4	247	119	293	-8.1
1979	1,508	11.9	16	300	47	18.4	207	124	257	12.2
1980	811	-46.2	30	319	95	100.6	188	115	216	15.9
1981	859	5.9	22	279	60	36.5	202	127	257	18.7
1982	749	-12.7	22	318	71	17.2	183	127	233	-9.1
1983	815	8.8	29	402	115	63.2	182	124	226	-3.0
1984	804	-1.4	8	246	21	82.2	190	133	254	12.0
1985	571	-29.0	5	289	13	36.8	156	150	234	-7.8
1986	453	-20.7	3	244	6	51.8	133	149	199	-15.1
1987	516	14.1	2	241	5	21.5	154	132	203	2.5
1988	561	8.7	1	264	3	32.2	145	165	239	17.7
1989	516	-8.1	1	250	2	54.8	157	160	252	5.1
1990	416	-19.3	0	254	1	-20.2	152	153	233	-7.5
1991	340	-18.4	0	281	1	-50.2	119	154	183	-21.3
1992	315	-7.4	0	315	1	-1.0	105	168	176	-4.0

주: 1) 겉보리, 쌀보리, 맥주보리 2) 호맥 포함.
 자료: 농림수산부, 농수산통계관실 농수산통계담당관실

식량작물재배면적 및 생산량(속)

연도별	옥수수				감자			
	재배면적	생산량			재배면적	생산량		
	1,000ha	kg/10a	1,000%	증가율%	1,000ha	kg/10a	1,000%	증가율%
1973	36	169	61	13.8	42	226	94	2.5
1974	31	169	52	-14.3	41	217	89	-4.9
1975	32	172	54	3.6	52	255	132	47.6
1976	30	232	70	28.5	49	234	114	-13.8
1977	30	274	83	18.8	50	223	112	-1.9
1978	31	325	100	21.1	39	156	61	-45.5
1979	32	458	149	48.6	34	212	71	17.0
1980	35	436	154	3.5	37	239	89	25.4
1981	33	438	145	-5.7	41	270	111	24.3
1982	28	412	117	-19.5	36	299	108	-2.8
1983	28	366	101	-14.0	30	310	94	-12.9
1984	30	444	133	32.6	26	336	87	-7.1
1985	26	504	132	-1.2	31	370	115	32.0
1986	24	479	113	-14.0	28	408	113	-1.6
1987	26	485	127	12.5	22	414	90	-20.4
1988	22	480	106	-16.9	22	394	85	-5.7
1989	25	488	121	14.0	28	448	126	48.3
1990	26	461	120	-0.6	21	351	74	-41.2
1991	22	341	75	-37.8	21	394	83	12.2
1992	21	440	92	23.6	35	420	145	74.7

식량작물재배면적 및 생산량(속)

연도별	고구마				기타		
	재배면적	생산량			재배면적	생산량	
	1,000ha	kg 10a	1,000%	증가율%	1,000ha	1,000%	증가율%
1973	97	535	517	-11.1	109	77	5.3
1974	80	560	449	-13.1	83	73	-5.5
1975	95	610	605	34.7	92	77	5.6
1976	87	633	553	-8.7	93	84	9.8
1977	77	626	484	-12.5	100	94	12.0
1978	74	684	504	4.3	77	68	27.4
1979	61	702	430	-14.8	72	69	1.1
1980	55	622	342	-20.4	72	66	-4.7
1981	50	686	344	0.5	78	76	15.7
1982	45	585	261	-24.0	88	90	18.3
1983	42	714	314	20.1	65	65	28.5
1984	37	758	277	11.6	58	58	10.4
1985	33	729	244	12.1	54	56	3.6
1986	28	764	212	-13.1	66	71	26.5
1987	26	656	168	-20.6	78	84	19.1
1988	25	706	174	3.2	66	77	8.9
1989	26	718	184	5.7	55	63	17.7
1990	19	706	134	-27.1	46	52	18.3
1991	17	673	117	-12.9	47	54	4.0
1992	16	622	98	-16.3	41	49	-8.5

자료 : 농림수산부, 농수산통계관실, 농산통계담당관실

10. 식량작물생산지수

1984 ~ 1986 = 100

연도별	농업	식량작물	미곡	보리	밀	옥수수	콩	감자	고구마
가중치	100.00	43.83	37.08	0.66	0.03	0.29	1.50	0.91	1.22
1972	57.5	86.0	70.2	373.2	1,383.9	42.5	97.9	87.3	238.1
1973	60.2	88.0	74.7	325.6	926.5	48.4	107.5	89.5	211.6
1974	63.3	91.3	78.9	350.7	689.2	41.5	139.3	85.1	183.8
1975	70.1	99.6	82.8	422.7	900.3	43.0	135.8	125.7	247.7
1976	79.3	107.3	92.5	415.4	758.1	55.2	129.0	108.3	226.1
1977	82.7	111.2	106.6	172.9	414.8	65.6	139.4	106.2	197.8
1978	84.6	111.1	102.9	308.1	331.6	79.4	128.1	57.9	206.4
1979	90.4	108.0	98.8	310.0	389.9	118.0	112.4	67.7	175.8
1980	70.4	70.9	63.0	161.4	854.1	122.1	94.6	84.9	139.9
1981	83.3	95.0	89.8	146.2	530.6	115.2	112.3	105.5	140.6
1982	87.9	94.7	91.8	120.0	611.3	92.8	102.1	102.5	106.9
1983	97.5	98.5	95.8	153.9	1,036.9	79.8	99.0	89.2	128.3
1984	97.4	102.2	100.8	133.9	160.1	105.7	110.9	82.9	113.5
1985	100.1	99.7	99.8	98.1	97.7	104.5	102.3	109.4	99.8
1986	103.9	97.5	99.4	68.0	42.2	89.8	86.8	107.7	86.7
1987	100.6	95.7	97.4	81.8	34.7	101.0	89.0	85.7	68.8
1988	108.2	104.9	107.4	83.3	23.0	83.9	104.7	80.8	71.1
1989	107.7	103.1	104.6	71.1	10.4	95.6	110.0	119.8	75.1
1990	102.1	95.7	99.4	56.9	8.3	95.0	101.8	70.5	54.7
1991	103.0	90.8	95.4	40.5	5.1	59.1	80.1	79.1	47.7

자료 : 농림수산부 농수산통계관실 농산통계담당관실

11. 청과류생산량

단위 : 1,000㎏

연도별	과실류						채소류			
	사과	배	감	포도	복숭아	밀감	무우	배추	양배추	파
1973	291	52	32	57	84	27	797	782	40	72
1974	297	57	42	59	89	31	915	908	42	76
1975	280	49	21	50	61	67	1,370	2,263	16	115
1976	313	62	17	66	86	43	1,695	3,118	28	97
1977	395	79	30	58	84	102	1,855	2,774	23	206
1978	428	68	30	56	91	108	2,407	4,002	26	203
1979	444	65	33	54	92	145	2,082	3,445	87	501
1980	410	60	32	57	89	161	1,973	3,040	73	455
1981	523	72	39	72	89	209	2,016	3,457	59	407
1982	527	96	58	95	91	279	1,970	3,496	129	468
1983	586	106	91	131	99	331	1,568	2,993	63	397
1984	528	101	69	125	98	261	1,738	3,360	97	432
1985	533	128	97	150	132	371	1,586	2,790	131	524
1986	538	135	99	165	139	340	1,705	3,409	142	613
1987	556	145	76	158	138	441	1,536	2,434	101	498
1988	640	192	98	156	135	415	1,757	2,503	133	540
1989	676	199	113	157	133	747	1,842	2,796	144	549
1990	629	159	96	131	115	493	1,761	3,373	144	466
1991	542	165	110	148	122	556	1,558	2,731	199	535
1992	695	174	155	146	116	719	1,516	2,527	176	603

주 : 1975년 이후는 표본조사에 의한 수치임.
 자료 : 농림수산부 농수산통계관실 농산통계담당관실

12. 농업용기구 및 기계보유현황

단위 : 대

연도별	경운정지용			동력 이앙기	수확기		동력 충해 방제기구	농용 양수기	탈곡기	곡물 건조기
	동력경운기	농용트랙터			바인더	콤바인				
1973	37,953	37,650	293	6	-	25	97,306	61,193	85,161	730
1974	60,444	60,056	388	12	-	53	116,065	62,863	108,494	704
1975	86,286	85,722	564	16	-	56	137,698	65,993	127,105	694
1976	122,869	122,079	790	24	-	69	164,172	85,704	144,780	628
1977	154,656	153,535	1,121	121	122	77	194,328	119,956	161,092	687
1978	196,381	194,780	1,601	531	3,487	134	235,994	180,660	185,947	962
1979	237,944	235,909	2,035	2,416	11,117	505	291,061	187,608	203,081	1,143
1980	252,443	289,779	2,664	11,061	13,652	1,211	331,912	193,943	219,896	1,616
1981	354,324	350,462	3,862	15,271	15,580	3,130	364,688	209,183	238,633	2,143
1982	427,581	422,006	5,575	19,660	17,294	3,509	404,582	245,794	253,552	2,246
1983	496,765	489,296	7,649	24,818	19,816	5,689	438,901	262,608	269,753	2,816
1984	547,967	538,273	9,684	30,893	22,635	8,417	473,501	273,329	286,647	3,681
1985	601,351	588,962	12,389	42,138	25,538	11,667	517,530	286,298	301,717	5,437
1986	699,778	683,611	16,167	59,580	32,860	15,502	586,394	287,327	294,264	6,217
1987	731,237	711,374	19,863	76,070	38,418	20,305	628,317	295,108	302,572	8,899
1988	750,419	725,803	24,616	92,067	44,668	25,226	663,819	312,652	296,854	10,870
1989	770,426	739,098	31,328	111,937	49,816	32,882	676,815	326,476	284,837	13,813
1990	792,439	751,236	41,203	138,405	55,575	43,594	695,364	341,548	266,608	17,749
1991	821,305	768,332	52,973	167,653	62,156	54,079	718,098	343,259	244,752	23,553
1992	832,530	768,371	64,159	185,172	63,103	61,240	722,982	353,082	222,219	27,195

자료 : 농림수산부 농업정책국 농업기계과

13. 가축사양두수

단위 : 1,000두

연도별	한우 ¹⁾	젖소	마필	돼지	면양	산양	토끼	닭	오리	칠면조
1973	1,486.2	52.4	10.3	1,594.7	3.8	194.1	587.0	23,071.0	483.1	4.0
1974	1,777.7	73.2	10.3	1,818.3	4.6	252.9	848.4	18,814.2	491.4	11.8
1975	1,545.8	85.5	9.0	1,247.2	5.8	250.2	841.5	20,938.7	489.8	6.8
1976	1,451.5	89.6	8.3	1,952.6	6.8	232.4	919.6	26,325.2	564.2	5.9
1977	1,492.0	109.2	6.8	1,481.9	7.0	216.3	1,047.5	30,224.3	543.4	7.6
1978	1,624.3	135.8	5.7	1,719.4	7.9	244.3	1,042.3	40,753.2	559.9	40.9
1979	1,598.8	163.3	4.6	2,843.2	8.2	225.4	816.7	41,120.5	493.9	176.9
1980	1,427.2	206.9	3.9	1,783.5	6.2	200.5	548.5	40,129.9	403.9	35.3
1981	1,311.7	194.2	3.5	1,831.5	4.0	196.9	523.0	42,999.2	388.3	15.6
1982	1,525.6	228.2	3.1	2,183.2	4.3	251.4	601.8	46,591.6	507.6	7.5
1983	1,940.1	274.8	2.9	3,649.0	6.2	349.5	553.9	49,239.4	445.7	5.2
1984	2,317.7	334.4	3.0	2,958.1	4.7	385.0	511.0	46,483.2	336.2	5.4
1985	2,553.4	390.1	3.0	2,852.8	4.9	318.1	628.2	51,081.2	689.0	4.4
1986	2,370.0	437.3	2.9	3,347.4	4.3	217.1	670.2	56,094.8	826.7	4.6
1987	1,923.1	463.3	3.1	4,281.3	3.3	166.0	553.6	59,324.0	585.9	5.2
1988	1,559.0	480.2	3.6	4,852.0	3.3	138.6	248.5	58,467.0	502.4	4.8
1989	1,536.1	515.2	4.6	4,801.1	3.4	157.5	165.7	61,688.8	596.3	4.8
1990	1,621.7	503.9	4.9	4,528.0	3.2	211.3	156.0	74,463.1	716.9	6.0
1991	1,773.0	495.8	5.5	5,046.0	3.4	346.4	157.8	74,855.1	1,188.7	10.0
1992	2,019.0	508.2	5.5	5,462.7	4.0	501.2	180.3	73,323.5	1,045.0	11.1

주 : 1) 1982년 이후는 한우에 고기소 포함.

자료 : 농림수산부 농수산통계관실 농산통계담당관실

14. 임업생산지수

1984 ~ 1986 = 100

연도별	임업	용재	죽재	연료 (신탄)		
				장작	목탄	
가중치	100.00	7.64	0.17	12.35	1.47	0.07
1972	66.6	97.3	117.7	156.4	39.4	1,550.6
1973	74.9	116.7	209.0	198.9	39.4	640.3
1974	68.6	126.4	128.4	164.0	71.8	590.6
1975	66.1	114.5	117.8	167.4	63.0	614.7
1976	66.5	130.4	83.2	156.1	61.3	1,579.8
1977	73.8	136.4	100.1	145.9	56.2	429.3
1978	82.4	131.0	71.9	157.0	60.4	1,194.0
1979	71.9	113.0	83.5	143.7	58.0	816.2
1980	82.6	114.8	63.7	141.8	53.1	670.7
1981	86.9	120.1	62.6	134.6	57.7	493.8
1982	75.0	120.2	55.4	131.6	63.9	337.2
1983	100.2	108.0	139.6	135.4	96.8	85.6
1984	109.3	105.1	114.9	124.6	96.2	120.4
1985	104.3	96.2	117.2	104.3	99.7	55.0
1986	86.6	98.7	67.9	89.2	104.1	124.6
1987	84.6	91.2	29.3	97.2	212.7	93.4
1988	84.1	110.0	20.9	85.9	188.2	85.9
1989	78.0	122.8	13.8	64.6	112.6	99.8
1990	69.4	113.7	77.7	47.7	100.6	55.7
1991	56.9	83.8	17.3	29.7	74.0	27.0

임업생산지수(속)

연도별		농용자재			중실	버섯
		농비	퇴비원료	사료		
가중치	62.57	1.42	39.13	22.02	10.10	5.56
1972	84.1	236.2	143.5	26.9	5.9	23.9
1973	87.3	408.5	143.7	27.1	10.0	26.5
1974	81.9	250.9	138.8	26.4	7.3	23.0
1975	73.5	155.9	129.7	21.6	12.1	43.4
1976	73.9	137.3	127.8	24.5	13.1	34.4
1977	79.3	157.9	135.0	27.6	25.7	47.4
1978	82.7	103.9	140.7	30.4	40.2	84.7
1979	58.6	81.1	98.1	22.7	54.2	62.9
1980	80.3	18.5	139.7	29.7	55.7	65.5
1981	79.9	19.2	141.2	27.7	81.0	75.5
1982	61.0	49.4	100.8	26.3	87.0	51.9
1983	93.5	67.3	123.5	68.4	94.4	135.0
1984	112.5	120.1	113.7	112.2	100.9	94.6
1985	101.5	124.4	99.6	103.4	108.5	141.3
1986	85.2	55.5	86.8	84.4	90.8	64.4
1987	77.1	72.8	84.7	64.0	99.8	93.5
1988	73.4	56.5	83.0	57.6	125.4	80.8
1989	60.8	57.6	73.3	38.9	129.6	133.5
1990	48.7	50.1	60.3	27.9	135.8	136.4
1991	37.3	39.2	46.3	21.2	148.5	89.3

자료 : 농림수산부 농수산통계관실 농산통계담당관실

15. 어 획 량

단위 : %

연 도 별	총 계	해 면 어 업	
		일 반	천 해 양 식
1973	1,686,484	1,685,190	260,401
1974	2,026,221	2,025,090	340,169
1975	2,134,979	2,126,350	351,396
1976	2,406,896	2,391,910	410,670
1977	2,421,273	2,395,387	491,137
1978	2,353,518	2,320,622	390,997
1979	2,422,163	2,380,863	480,414
1980	2,410,346	2,371,120	540,564
1981	2,801,914	2,771,779	701,065
1982	2,644,074	2,599,522	596,316
1983	2,793,023	2,746,027	643,798
1984	2,909,811	2,859,690	678,321
1985	3,103,831	3,049,967	787,571
1986	3,659,724	3,602,671	946,965
1987	3,331,825	3,274,722	856,063
1988	3,209,135	3,173,326	886,605
1989	3,319,395	3,288,841	848,246
1990	3,274,506	3,240,075	772,731
1991	3,013,617	2,952,797	775,419
1992	3,289,041	3,254,800	935,478

어 획 량(속)

연 도 별			내 수 면 어 업	
	포 경	원 양	어 로	양 식
1973	2,191	360,636	1,294	86
1974	2,813	418,380	1,131	155
1975	1,608	565,593	8,629	451
1976	1,885	724,260	14,986	470
1977	2,254	595,927	25,886	2,013
1978	2,740	566,223	32,896	1,831
1979	2,077	486,083	41,300	1,418
1980	2,023	458,209	39,226	994
1981	1,687	542,357	30,135	838
1982	2,139	527,819	44,552	882
1983	1,519	615,141	46,996	1,554
1984	1,502	658,252	50,121	1,476
1985	426	767,030	53,064	2,664
1986	-	929,886	57,053	5,274
1987	-	882,660	57,103	9,505
1988	-	774,240	35,809	11,128
1989	-	930,333	30,554	11,596
1990	-	925,331	34,431	15,837
1991	-	873,465	30,425	14,258
1992	-	1,023,926	34,241	20,049

자료 : 농림수산부 농수산통계관실 수산통계담당관실

16. 중앙정부 세입총괄¹⁾

단위 : 10억원

연도 및 분기별	세입	조세수입						정부기업 수입순계 ²⁾	기타 ³⁾
		합계	내국세	관세	방위세	교육세	전매익금		
1985	14,223.5	11,908.3	7,496.9	1,566.1	1,695.1	321.1	829.0	352.3	1,962.9
1986	16,278.6	13,641.8	8,464.0	1,942.5	1,878.9	372.4	984.0	238.3	2,398.5
1987	19,162.3	16,390.1	10,012.0	2,696.5	2,366.0	411.3	904.3	285.2	2,487.0
1988	24,948.3	19,483.0	12,545.1	2,573.3	2,978.4	512.3	874.0	231.5	4,139.9
1989	28,847.9	21,422.8	15,211.0	2,099.1	3,614.7	423.4	74.6	408.3	7,016.8
1990	34,534.3	27,005.1	19,134.2	2,774.5	4,575.1	521.3	-	590.5	6,942.7
1991	39,328.5	29,743.6	24,029.8	3,435.3	1,462.5	816.0	-	810.2	8,774.7
1992	46,266.6	34,525.3	30,099.1	3,153.4	329.7	943.2	-	1,042.2	10,699.1
1992.1/4	11,280.3	8,535.0	7,401.0	782.0	128.6	223.4	-	106.1	2,639.2
2/4	11,649.0	8,610.8	7,444.1	857.3	56.6	252.8	-	227.8	2,810.4
3/4	11,151.0	8,715.7	7,649.1	770.9	60.0	235.7	-	252.4	2,182.8
4/4	12,186.4	8,663.8	7,605.0	743.2	84.4	231.2	-	455.9	3,066.7
1993.1/4	12,008.1	8,837.7	7,884.8	633.1	81.5	238.3	-	70.7	3,099.7

17. 중앙정부 세출총괄

단위 : 10억원

연도 및 분기별	세출 및 대여금순계	세출					대여금순계 ¹⁾
		합계	국방비	일반경비	고정자본형성 ²⁾	기타 ³⁾	
1985	13,579.7	13,585.0	3,750.2	7,754.2	1,172.5	908.2	-5.4
1986	15,320.0	15,310.5	4,335.5	8,577.0	1,284.4	1,113.7	9.5
1987	17,488.8	17,488.3	4,793.5	10,009.0	1,391.5	1,294.3	0.5
1988	21,249.9	21,323.3	5,572.1	11,241.9	1,540.5	2,968.9	-73.4
1989	28,404.1	28,367.1	6,147.4	14,703.7	2,032.5	5,483.5	37.0
1990	33,783.3	33,836.9	6,854.0	18,973.0	2,401.0	5,609.0	-53.6
1991	41,035.2	40,996.8	8,012.0	22,319.5	2,048.8	8,616.0	38.4
1992	46,955.1	46,960.4	8,770.8	23,682.6	2,821.4	11,685.6	-5.3
1992.1/4	9,478.1	9,577.1	1,858.4	4,199.3	590.1	2,929.2	-99.0
2/4	11,653.4	11,629.5	2,123.9	5,949.5	650.0	2,906.1	23.9
3/4	10,705.6	10,636.2	2,142.4	5,382.7	677.5	3,433.6	69.4
4/4	15,118.0	15,117.6	2,646.1	8,151.1	903.8	3,416.6	0.4
1993.1/4	9,379.8	9,674.3	2,021.6	4,733.6	622.7	2,296.4	-294.4

주 : 1) 153페이지 제 1 표 주기 2) 참조

2) 토지세의. 3) 정부기업 특별회계의 경상지출 포함.

4) 재정투융자 특별회계의(융자계정)의 대여금에서 회수금을 차감.

자료 : 한국은행 조사 제 2 부 금융통계과

18. GNP 주요 지표의 추이

항 목 별	단 위	1990	1991	1992 p
1. 국 민 소 득 (경 상)				
국 내 총 생 산 (GDP)	억원	1,727,238	2,082,006	2,317,265
	억불	2,440	2,838	2,968
국 민 총 생 산 (GNP)	억원	1,714,881	2,066,812	2,299,385
	억불	2,422	2,817	2,945
국 민 소 득 (요 소 비 용)	억원	1,338,911	1,630,939	1,803,611
국 민 가 처 분 소 득	"	1,548,793	1,871,586	2,083,869
국 민 총 가 처 분 소 득	"	1,721,062	2,070,817	2,305,568
1 인 당 G N P	천원	4,007	4,782	5,270
	불	5,659	6,518	6,749
2. 경제활동별 성장률 (불변)				
국 내 총 생 산	%	9.2	8.5	4.8
국 민 총 생 산	"	9.3	8.4	4.7
농 립 어 업	"	-5.1	-1.0	5.4
광 공 업	"	8.7	8.7	4.6
(제 조 업)	(%)	(9.1)	(8.9)	(4.8)
전 기, 가 스, 수 도 사 업	"	16.3	7.4	6.9
건 설	"	23.7	11.4	-1.9
서 비 스 업 ¹⁾	"	10.1	10.5	6.3
정부및민간비영리서비스생산자 ²⁾	"	5.3	3.7	4.3
3. 지출항목별증가율(불변)				
최 종 소 비 지 출	%	10.1	9.3	6.8
민 간	"	10.3	9.3	6.4
정 부	"	8.9	9.4	8.8
총 고 정 자 본 형 성	"	24.0	11.8	-1.8
건 설	"	29.1	11.0	-2.6
건 물 건 설	"	38.6	7.9	-10.5
주 거 용	"	61.5	14.3	-10.0
비 주 거 용	"	17.7	-0.1	-11.1
기 타 건 설	"	11.3	18.1	14.1
설 비	"	18.4	12.8	-0.8
재 화 와 용 역 의 수 출 ³⁾	"	4.2	9.8	9.8
(상 품)	(%)	(3.4)	(9.5)	(9.7)
재 화 와 용 역 의 수 입 ⁴⁾	"	14.4	17.5	2.9
(상 품)	(%)	(14.0)	(17.5)	(1.9)
4. 생 산 구 조 (경 상)				
농 립 어 업	%	9.0	8.0	7.6
광 공 업	"	29.4	28.6	27.6
(제 조 업)	(%)	(28.9)	(28.2)	(27.3)
전 기, 가 스, 수 도 사 업	"	2.1	2.0	2.1
건 설 업	"	13.2	15.5	15.2

자료 : 한국은행

GNP주요지표의 추이(속)

항 목 별	단 위	1990	1991	1992 P
서비스업 ¹⁾	%	36.1	35.8	36.6
정부및민간비영리서비스생산자 ²⁾	"	10.2	10.1	10.8
* 공업구조				
공업	"	37.6	34.9	34.2
중화학공업	"	62.4	65.1	65.8
5. 한계자본계수 ⁵⁾	-	4.6	5.3	8.2
(한계고정자본계수)	-	(4.4)	(4.9)	7.9
고용계수 ⁶⁾	인/억원	5.6	5.3	5.1
6. 분배구조(경상)				
국민총가처분소득의구성	%			
피용자보수	"	46.2	47.7	47.9
기업및재산소득	"	31.6	31.1	30.4
고정자본소모	"	10.0	9.6	9.6
간접세(보조금공제)	"	11.8	11.4	11.9
대외순수취경상이전	"	0.4	0.2	0.3
노동소득분배율	"	59.4	60.5	61.2
7. 지출구조(경상)				
국내총생산에대한지출구조				
최종소비지출	%	63.8	63.3	64.8
민간	"	53.2	52.7	53.4
정	"	10.6	10.7	11.3
총고정자본형성	"	36.5	37.8	35.6
재화와용역의수출	"	31.0	29.2	29.9
(공제)재화와용역의수입	"	31.5	31.7	31.0
8. 총저축과 총투자(경상)				
총저축율	%	36.0	36.3	34.9
민간	"	27.2	28.2	26.9
정	"	8.7	8.2	8.0
국내총투자율	"	37.1	39.2	36.1
(국내총고정투자율)	(%)	(36.6)	(38.0)	(35.8)
대외투자율	"	-0.9	-3.1	-1.5
9. 수출입의 대GNP비율(경상)	%	64.5	63.0	63.0
수출 ⁸⁾	"	31.6	29.8	30.6
(상품) ³⁾	(%)	(26.1)	(24.7)	(25.5)
수입 ⁹⁾	"	32.9	33.1	32.4
(상품) ³⁾	(%)	(26.9)	(27.2)	(26.3)
10. GNP 디플레이터	1985=100	131.2	145.9	155.1
(상승율)	(%)	(10.6)	(11.2)	(6.3)

주 : 1) 도소매 및 음식숙박업, 운수창고 및 통신업, 금융보험부동산 및 사업서비스업, 사회 및 개인서비스업, 수입세, 금융취속서비스(공제)를 포함 2) 가사서비스 포함 3) F.O.B. 기준 4) C.I.F. 기준
 5) 별변총자본형성/별변GDP 전년대비증가액 6) 취업자수/별변총산출 7) 제도부문별 총저축/국민총가처분소득
 8) 대외수취요소소득 포함 9) 대외지급요소소득 포함

자료 : 한국은행

19. 경제활동별 국내총생산

단위 : 10억원, %

구	분	경 상 가 격					
		1991		1992p		증 가 율	
		금 액	구 성 비	금 액	구 성 비	1991	1992p
산	업	189,614.1	91.1	211,038.1	91.1	21.6	11.3
	농업 임업 및 어업	16,566.2	8.0	17,682.4	7.6	6.3	6.7
	광업	875.5	0.4	811.8	0.4	10.8	-7.3
	제조업	58,627.4	28.2	63,209.3	27.3	17.5	7.8
	전기가스및수도사업	4,239.6	2.0	4,978.8	2.1	17.4	17.4
	건설업	32,320.2	15.5	35,126.7	15.2	41.2	8.7
	도소매및음식숙박업	21,329.4	10.2	23,505.1	10.1	13.0	10.2
	운수창고및통신업	14,569.9	7.0	16,626.2	7.2	20.3	14.1
	금융보험부동산및 사업서비스업	32,320.4	15.5	38,469.1	16.6	28.9	19.0
	사회및개인서비스업	8,765.5	4.2	10,628.7	4.6	23.3	21.3
정	부서비스생산자	16,043.4	7.7	18,938.7	8.2	20.0	18.0
	공공행정및국방	9,138.9	4.4	10,838.2	4.7	22.8	18.6
	사회서비스	6,773.8	3.3	7,947.9	3.4	16.3	17.3
	기타	130.6	0.1	152.7	0.1	26.2	16.9
민	간비영리서비스생산자 ¹⁾	5,051.5	2.4	6,074.2	2.6	16.9	20.2
수	입세	4,151.5	2.0	4,014.9	1.7	-2.4	-3.3
(공제)	금융귀속서비스	6,660.0	3.2	8,339.4	3.6	29.1	25.2
국	내 총 생산	208,200.6	100.0	231,726.5	100.0	20.5	11.3
	대외순수취요소소득	-1,519.4	-0.7	-1,788.0	-0.8	-	-
국	민 총 생산	206,681.2	99.3	229,938.5	99.2	20.5	11.3

주 : 1) 가계에 대한 민간비영리서비스생산자 및 가사서비스

자료 : 한국은행

경제활동별 국내총생산(속)

단위 : 10억원, %

1985년 불변가격						디플레이터	
1991		1992p		증가율		(상승률)	
금액	구성비	금액	구성비	1991	1992p	1991	1992p
132,292.4	92.8	139,720.1	93.5	8.9	5.6	143.3 (11.6)	151.0 (5.4)
10,133.8	7.1	10,677.6	7.1	-1.0	5.4	163.5 (7.4)	165.6 (1.3)
702.3	0.5	621.9	0.4	0.8	-11.4	124.7 (9.9)	130.5 (4.7)
48,136.6	33.7	50,468.9	33.8	8.9	4.8	121.8 (8.0)	125.2 (2.8)
4,847.7	3.4	5,181.7	3.5	7.4	6.9	87.5 (9.4)	96.1 (9.8)
12,953.3	9.1	12,705.5	8.5	11.4	1.9	249.5 (26.8)	276.5 (10.8)
17,513.5	12.3	18,301.7	12.2	7.8	4.5	121.8 (4.8)	128.4 (5.4)
11,913.4	8.4	13,060.5	8.7	12.9	9.6	122.3 (6.5)	127.3 (4.1)
20,179.2	14.1	22,257.5	14.9	11.9	10.3	160.2 (15.2)	172.8 (7.9)
5,912.5	4.1	6,444.7	4.3	10.7	9.0	148.3 (11.5)	164.9 (11.2)
7,407.1	5.2	7,684.1	5.1	3.6	3.7	216.6 (15.8)	246.5 (13.8)
4,197.6	2.9	4,368.5	2.9	4.0	4.1	217.7 (18.1)	248.1 (14.0)
3,144.1	2.2	3,245.3	2.2	2.9	3.2	215.4 (13.0)	244.9 (13.7)
65.5	0.0	70.2	0.0	12.2	7.2	199.6 (12.5)	217.4 (9.1)
3,165.0	2.2	3,343.1	2.2	3.9	5.6	59.6 (12.5)	181.7 (13.8)
5,362.7	3.8	5,371.6	3.6	16.2	0.2	77.4 (-16.1)	74.7 (-3.5)
5,594.2	3.9	6,655.9	4.5	17.5	19.0	119.1 (10.0)	125.3 (5.2)
142,633.0	100.0	149,463.0	100.0	8.5	4.8	146.0 (11.2)	155.0 (6.2)
-1,009.8	-0.7	-1,212.0	-0.8	-	-	-	-
141,623.2	99.3	148,251.0	99.2	8.4	4.7	145.9 (11.2)	155.1 (6.3)

20. 국내총생산에 대한 지출

단위 : 10억원, %

구 분	경 상 가 격						1985년 불 변 가 격						디플레이터 (상승율)	
	1991		1992p		증 가 율		1991		1992P		증 가 율		1991	1992p
	금 액	구 성 비	금 액	구 성 비	1991	1992P	금 액	구 성 비	금 액	구 성 비	1991	1992p	1991	1992p
최종소비지출	131,866.3	63.3	150,044.5	64.8	19.7	13.8	96,029.1	67.3	102,531.2	68.6	9.3	6.8	137.3 (9.5)	146.3 (6.6)
가 계	107,996.8	51.9	121,820.5	52.6	19.4	12.8	81,065.1	56.8	86,270.3	57.7	9.3	6.4	133.2 (9.3)	141.2 (6.0)
민간 비영리 단 체	1,657.7	0.8	1,925.5	0.8	16.6	16.2	1,184.7	0.8	1,269.9	0.8	7.2	7.2	139.9 (8.7)	151.6 (8.4)
정 부	22,211.8	10.7	26,298.6	11.3	21.2	18.4	13,779.3	9.7	14,991.1	10.0	9.4	8.8	161.2 (10.8)	175.4 (8.8)
총 자본 형성	81,256.7	39.0	83,127.9	35.9	27.3	2.3	59,068.5	41.4	55,947.7	37.4	16.1	-5.3	137.6 (9.7)	148.6 (8.0)
총 고 정 자 본 형 성	78,783.4	37.8	82,603.8	35.6	25.1	4.8	54,805.0	38.4	53,817.5	36.0	11.8	-1.8	143.8 (11.9)	153.5 (6.7)
재 고 증 가	2,473.3	1.2	524.1	0.2	-	-	4,263.5	3.0	2,130.2	1.4	-	-	-	-
재 화 와 용 역 의 수 출	60,759.7	29.2	69,373.1	29.9	13.6	14.2	53,053.5	37.2	58,269.9	39.0	9.8	9.8	114.5 (3.4)	119.1 (4.0)
(공제)재 화 와 용 역 의 수 입	66,050.0	31.7	71,773.7	31.0	21.3	8.7	66,764.4	46.8	68,704.3	46.0	17.5	2.9	98.9 (3.2)	104.5 (5.7)
통 계 상 불 일 치	367.9	0.2	954.6	0.4	-	-	1,246.4	0.9	1,418.4	0.9	-	-	-	-
국내총생산에 대 한 지 출	208,200.6	100.0	231,726.5	100.0	20.5	11.3	142,633.0	100.0	149,463.0	100.0	8.5	4.8	146.0 (11.2)	155.0 (6.2)

자료 : 경제기획원

21. 수출입 총괄¹⁾

단위 : 1,000미분

※ 계상시점은 통관면허일자 기준이고 수출은 FOB 수입은 CIF가격에 의하며 무환무역을 포함하고 원수출입과 금화 은행권 주화 및 채권 주식 기타 유가증권을 제외, 상품에 관한 자료는 「제3차 개정 SITC」를 기준으로 하여 작성한 「한국기준무역분류, 1988」에 따라 분류하였음.

연도 및 월별	수출 ²⁾	수입	수출·입 초과
1984	29,244,861	30,631,441	1,386,580
1985	30,283,122	31,135,656	852,534
1986	34,714,471	31,583,899	3,130,572
1987	47,280,928	41,019,812	6,261,116
1988	60,696,388	51,810,632	8,885,756
1989	62,377,174	61,464,772	912,402
1990	65,015,731	69,843,678	-4,827,947
1991	71,870,121	81,524,856	-9,654,735
1992	76,631,515	81,775,257	-5,143,742
7	6,351,883	7,158,797	-806,914
8	6,176,555	6,074,937	101,618
9	6,625,464	6,126,306	499,158
10	7,125,701	7,242,856	-117,155
11	6,628,663	6,403,786	224,877
12	7,006,611	6,865,064	141,547
1992. 1	5,392,308	7,336,673	-1,944,365
2	5,144,165	6,364,218	-1,220,053
3	6,428,776	7,197,766	-768,990
4	6,360,946	6,831,369	-470,423
5	6,337,086	6,926,618	-589,530
6	7,053,355	7,246,867	-193,512
(금월누계)	36,716,638	41,903,511	-5,186,873

주 : 1) 1986년 이후는 수리선박 제외

2) 해외상품, 군납 등 통관하지 않은 것은 포함되지 않았음.

자료 : 관세청 자료관리국 자료관리관실

22. 주요 국별 수출¹⁾

단위 : 1,000미불

연도 및 월별	수출					
	총액 ¹⁾	오스트레일리아	벨기에	캐나다	대만	프랑스
1985	30,283,122	368,774	114,171	1,228,650	196,118	315,779
1986	34,714,471	534,588	218,527	1,247,699	332,979	543,049
1987	47,280,928	619,286	251,380	1,450,764	555,140	879,609
1988	60,696,388	864,821	338,760	1,692,327	954,393	1,069,886
1989	62,377,174	1,004,926	311,449	1,882,251	1,308,232	893,967
1990	65,015,731	955,981	424,596	1,730,788	1,248,563	1,118,870
1991	71,870,121	989,988	496,504	1,672,881	1,608,972	1,127,853
1992	76,631,515	1,098,065	474,732	1,619,901	2,264,417	980,921
5	6,337,088	71,318	37,999	109,774	194,096	78,370
6	7,053,355	86,728	40,943	185,487	250,658	80,620
7	6,351,883	78,512	44,420	128,719	198,738	88,581
8	6,176,555	75,258	38,570	108,983	205,017	77,685
9	6,625,464	227,499	33,615	115,124	167,732	72,840
10	7,125,701	118,264	35,501	200,043	175,172	91,121
11	6,628,663	80,167	39,233	109,454	181,158	87,047
12	7,006,611	92,613	43,621	145,621	210,013	101,184
1993. 1	5,334,083	62,982	26,011	111,324	158,675	64,900
2	5,968,392	74,477	28,867	122,028	185,509	68,931
3	6,941,886	78,896	29,844	122,715	227,567	66,325
4	6,759,252	73,584	27,780	123,700	189,839	78,157
5	6,764,444	118,810	40,438	116,323	186,294	74,937

주요국별수출(속)

연도 및 월별	수출						
	독일	가나	홍콩	인도네시아	필리핀	이탈리아	일본
1985	979,327	9,139	1,565,544	195,494	240,359	184,286	4,543,434
1986	1,241,842	9,591	1,690,774	178,940	186,137	319,164	5,425,745
1987	2,002,257	16,089	2,204,121	240,691	220,177	551,609	8,436,756
1988	2,367,803	16,477	3,560,944	402,132	338,002	732,838	12,004,068
1989	2,137,246	20,282	3,374,586	666,812	476,079	680,533	13,456,797
1990	2,849,166	24,437	3,779,949	1,078,635	500,239	750,017	12,637,879
1991	3,192,419	21,515	4,769,044	1,349,105	674,808	837,906	12,355,839
1992	2,880,870	29,804	5,910,857	1,936,312	746,477	869,727	11,600,735
5	232,980	1,906	539,900	175,928	58,749	79,216	874,718
6	255,643	2,868	537,432	177,068	61,640	72,775	985,662
7	233,506	2,489	494,719	138,431	71,204	79,146	963,083
8	217,088	2,215	426,385	153,642	65,680	75,498	931,349
9	230,351	2,807	486,048	175,257	70,907	67,379	1,013,003
10	224,817	2,281	528,652	171,940	68,492	67,566	1,120,091
11	220,804	2,528	490,879	166,975	69,538	69,985	999,285
12	258,339	3,856	515,867	193,125	67,316	72,867	984,592
1993. 1	217,169	2,793	388,922	144,023	61,701	50,614	753,217
2	208,275	3,157	473,120	167,827	69,004	54,999	797,255
3	239,629	2,478	607,171	172,755	71,317	59,608	982,576
4	229,910	2,619	587,782	167,031	68,236	54,272	895,391
5	254,889	2,040	582,570	162,948	83,073	58,503	871,495

주 1) 1986년 이후는 수리선박제외

2) 1992년 자료는 세목의 합계와 일치하지 않는 경우가 있음.

자료 : 관세청 자료관리국 자료담당관실

주요국별수출(속)

단위 : 1,000미분

연도 및 월 별	수 출					
	쿠 웨 이 트	네 델 란 드	뉴 질 란 드	나 이 지 리 아	파 나 마	사 우 디 아 라 비 아
1985	205,575	345,389	37,923	38,775	745,557	968,730
1986	211,487	502,730	76,467	44,154	494,002	854,853
1987	188,209	769,543	129,662	59,297	517,173	1,030,982
1988	341,781	824,935	141,680	71,765	567,064	1,130,309
1989	210,085	755,803	153,951	62,151	461,503	814,833
1990	112,952	964,904	129,696	89,715	547,162	739,710
1991	392,630	1,168,451	120,216	101,678	624,100	980,316
1992	300,235	1,014,744	116,978	161,412	1,841,589	940,975
5	8,080	87,910	10,167	12,810	72,701	70,354
6	9,205	102,280	12,751	20,996	333,212	80,848
7	9,098	97,680	10,971	18,942	49,378	67,354
8	8,121	80,002	10,092	10,774	133,753	70,397
9	9,258	72,347	9,907	10,186	293,018	74,252
10	13,910	72,145	11,497	12,668	312,351	71,799
11	10,301	84,662	8,763	13,238	353,479	69,307
12	18,435	93,707	10,387	26,549	56,538	85,161
1993. 1	9,416	70,045	8,394	8,329	102,757	69,150
2	10,696	75,967	9,293	14,301	88,896	67,433
3	9,824	77,627	10,224	12,859	38,041	93,623
4	7,134	88,781	8,987	9,329	39,236	70,289
5	6,589	91,053	11,616	10,017	119,537	69,218

주요국별수출(속)

연도 및 월 별	수 출					
	싱 가 포 르	수 단	스 웨 덴	타 이	영 국	미 국
1985	490,083	17,806	208,844	143,199	913,365	10,754,099
1986	531,454	21,699	181,306	191,768	1,034,095	13,879,959
1987	927,454	23,825	499,481	272,293	1,525,426	18,310,794
1988	1,355,260	34,518	423,512	537,253	1,950,899	21,404,087
1989	1,532,354	24,475	438,114	752,002	1,861,334	20,638,992
1990	1,804,588	7,725	802,943	968,891	1,750,432	19,359,998
1991	2,701,939	16,445	405,711	1,336,803	1,767,502	18,559,257
1992	3,221,946	17,035	284,733	1,533,612	1,830,842	18,106,013
5	258,600	1,226	25,011	136,132	184,984	1,534,272
6	295,614	1,570	28,079	146,194	163,944	1,690,648
7	279,042	1,295	27,279	141,424	176,484	1,635,200
8	274,366	2,261	20,991	106,147	147,445	1,530,785
9	273,214	511	17,567	127,326	158,601	1,556,644
10	288,903	1,341	22,152	117,417	166,975	1,588,714
11	277,050	428	20,209	120,664	152,061	1,429,771
12	234,618	3,003	26,400	140,619	154,298	1,647,302
1993. 1	232,295	551	18,279	134,896	103,477	1,229,620
2	238,731	1,046	20,386	155,336	116,789	1,380,742
3	267,117	820	19,253	157,609	130,650	1,524,338
4	238,429	594	17,681	150,344	141,101	1,627,900
5	252,789	477	17,413	142,758	144,187	1,598,887

자료 : 관세청 자료관리국 자료담당관실

23. 주요국별 수입¹⁾

단위 : 1,000미불

연도 및 월 별	수 입					
	총 액	오스트레일리아	벨 기 에	캐 나 다	대 만	프 랑 스
1985	31,135,656	1,116,100	214,263	630,248	333,409	442,255
1986	31,583,899	1,079,610	151,371	709,311	431,930	705,701
1987	41,019,812	1,279,409	220,343	947,036	758,881	783,784
1988	51,810,632	1,797,390	357,993	1,196,816	1,071,264	1,134,851
1989	61,464,772	2,243,077	410,905	1,680,119	1,328,391	879,232
1990	69,843,678	2,589,116	431,756	1,465,385	1,451,902	1,223,230
1991	81,524,856	3,009,363	443,952	1,906,854	1,514,696	1,421,814
1992	81,775,257	3,085,796	443,931	1,973,779	1,315,239	1,380,419
5	6,926,618	225,387	41,876	146,294	124,175	172,133
6	7,246,867	254,518	39,709	119,707	116,044	85,352
7	7,158,797	213,751	30,649	145,603	113,110	127,942
8	6,074,937	275,657	38,674	91,997	103,208	98,272
9	6,126,306	254,009	36,828	116,299	100,197	99,000
10	7,242,856	303,816	41,597	118,087	111,817	85,772
11	6,403,786	235,181	35,498	110,686	111,478	88,960
12	6,865,064	321,580	26,702	133,468	111,963	80,426
1993. 1	6,294,341	222,663	23,036	111,793	117,085	137,859
2	6,495,977	251,826	43,232	130,160	101,957	96,670
3	7,170,618	307,305	29,654	124,899	130,814	155,739
4	6,858,874	248,065	31,175	125,606	124,533	190,359
5	6,932,852	258,648	28,139	177,645	115,592	120,010

주요국별수입(속)

연도 및 월 별	수 입						
	독 일	홍 콩	인 도	인도네시아	타 이	이탈리아	일 본
1985	978,594	492,495	216,084	668,610	152,149	218,078	7,560,400
1986	1,215,878	400,597	126,795	428,443	276,710	309,692	10,869,285
1987	1,799,279	395,994	202,219	825,307	191,031	536,478	13,656,625
1988	2,073,987	555,794	170,108	905,297	264,410	637,550	15,928,860
1989	2,623,557	581,608	257,527	1,135,185	416,439	853,745	17,448,627
1990	3,283,545	613,892	282,682	1,600,253	463,851	1,170,414	18,573,850
1991	3,698,263	773,404	484,847	2,051,845	561,742	1,431,111	21,120,216
1992	3,742,542	793,968	477,505	2,291,969	637,821	1,348,399	19,457,651
5	317,707	60,733	37,248	131,986	66,330	114,098	1,600,223
6	370,376	70,867	54,602	195,514	66,112	127,208	1,672,917
7	308,825	77,443	39,455	175,519	74,628	137,136	1,842,991
8	295,299	71,773	39,852	153,909	47,046	107,303	1,466,605
9	320,007	63,246	41,285	165,210	46,487	102,348	1,503,174
10	297,063	78,495	35,530	194,149	50,607	95,149	1,651,180
11	251,722	67,717	20,354	220,879	53,193	113,357	1,689,546
12	262,374	67,750	35,072	210,539	36,882	85,581	1,506,404
1993. 1	222,895	63,971	35,556	244,378	33,792	84,647	1,317,499
2	282,463	71,518	35,185	225,688	35,315	101,667	1,405,193
3	333,370	74,088	43,811	249,858	50,551	95,013	1,675,066
4	284,715	68,574	52,481	217,229	55,398	106,071	1,847,818
5	478,192	80,772	52,943	179,737	51,019	110,010	1,583,745

주 1) 1986년 이후는 수리선박제외

자료 : 관세청 자료관리국 자료담당관실

주요국별수입(속)

단위: 1,000미불

연도 및 월 별	수 입					
	쿠 웨 이 트	말 레 이 지 아	네 덜 란 드	뉴 질 란 드	필 리 핀	사우디아라비아
1985	523,223	1,234,312	254,585	123,314	150,554	639,704
1986	215,814	901,706	184,675	120,906	121,878	634,912
1987	159,615	1,086,319	266,383	157,245	123,689	1,065,854
1988	205,785	1,331,354	510,676	211,651	180,782	837,503
1989	381,734	1,503,280	386,012	319,491	204,810	1,041,830
1990	497,736	1,585,965	479,050	451,706	269,784	1,724,865
1991	38,777	1,868,992	583,060	500,695	322,660	3,268,564
1992	340,583	1,758,214	628,555	488,145	264,929	3,797,383
5	9,714	150,773	68,676	43,052	22,232	213,866
6	29,098	157,104	102,700	51,577	26,816	317,198
7	26,212	177,796	48,585	41,177	18,453	317,982
8	33,043	112,336	55,224	34,143	14,163	331,106
9	24,959	138,948	38,545	36,957	26,430	310,519
10	46,065	118,364	42,994	34,828	25,154	323,635
11	49,777	142,276	48,876	35,689	12,351	353,858
12	79,223	140,427	42,402	33,350	15,307	439,069
1993: 1	65,469	147,275	67,623	38,120	12,824	414,537
2	74,535	144,104	90,235	31,087	23,522	316,054
3	54,058	179,784	86,430	49,849	27,416	329,701
4	56,426	183,351	47,795	45,022	28,580	214,922
5	72,468	188,826	50,043	56,598	37,372	238,317

주요국별수입(속)

연도 및 월 별	수 입					
	싱 가 포 르	스 와 질 랜 드	스 웨 덴	스 위 스	영 국	미 국
1985	267,749	10,508	207,502	194,982	565,765	6,489,323
1986	215,114	10,241	179,699	190,605	453,991	6,544,708
1987	431,615	14,519	174,514	315,293	721,644	8,758,219
1988	566,195	15,043	224,440	365,479	914,503	12,756,657
1989	640,805	15,799	257,770	437,003	923,432	15,910,685
1990	896,674	11,207	374,915	582,109	1,226,052	16,942,472
1991	1,029,773	15,845	499,704	658,845	1,558,869	18,894,369
1992	1,788,300	102,168	476,036	671,147	1,355,249	18,287,269
5	225,814	1,880	38,664	64,511	112,985	1,632,643
6	176,836	54,851	38,603	47,829	95,586	1,691,275
7	158,687	1,258	37,155	64,025	109,023	1,527,089
8	155,712	2,917	28,279	59,632	95,559	1,279,268
9	126,221	9,269	24,078	46,726	123,688	1,214,182
10	173,038	14,302	43,548	68,606	120,676	1,547,022
11	111,276	1,303	30,520	56,353	92,828	1,388,623
12	124,406	5,269	39,752	49,392	123,290	1,605,187
1993: 1	125,378	1,367	23,902	49,487	125,253	1,415,400
2	139,277	2,361	36,211	73,065	98,546	1,490,716
3	151,411	337	40,047	44,722	127,544	1,503,293
4	102,439	2,642	39,978	44,697	109,843	1,440,210
5	126,095	1,149	35,954	36,750	125,569	1,389,732

자료: 관세청 자료관리국 자료담당관실

24. 생산자물가지수

※ 이 지수는 기업간의 대량거래에서 형성되는 모든 상품의 가격변동을 종합과약하기 위하여 제 1 차 거래 단계의 가격수준, 즉 생산자 또는 수입자 판매 가격을 이용하여 편제. 다만 동 가격 자료의 이용이 불가능한 경우는 다음 거래단계인 소매상의 판매가격 자료로써 보완. 가격자료는 서울을 포함한 전국 16개 주요 도시에서 수집함을 원칙으로 하되 일부 품목은 그 거래액이 전국의 공급액중에서 상당한 비중을 차지하는 도시에서만 수집. 지수의 산식은 기준시 가중산출 평균법 (Laspeyres 수정산식) 을 이용하였고 조사 대상 품목수는 867개. 가중치 모집단은 1990년중 국내 제 1 차 시장에서 거래되는 모든 상품으로 하되 수입시판분은 포함되고, 수출분은 제외됨. 단, 가중치 모집단의 가중치 모집단에는 필수요자적수입품도 포함.

연도 및 월 별	총 지 수	농림수산물		광 산 품	공 산 품			
		농수산식품	비 식 용 농림수산물		음식료품 및 담 배	섬유제품 및 의 복		
품목수	896	64	58	6	14	814	98	71
가중치	1,000.0	105.1	102.0	3.1	14.3	850.7	109.1	50.7
1988	94.6	84.6	84.2	100.2	96.0	96.3	92.9	97.4
1989	96.8	87.5	87.2	97.5	98.0	97.7	96.4	98.8
1990	100.0	100.0	100.0	100.0	100.0	100.0	100.0	100.0
1991	104.7	111.9	112.1	102.5	105.4	103.9	102.5	105.5
1992	107.0	115.7	115.9	107.9	106.2	105.9	107.3	108.6
5	106.8	118.2	118.5	107.4	106.7	105.3	107.2	108.6
6	107.3	119.4	119.8	106.5	106.4	105.8	107.5	108.9
7	108.0	119.0	119.4	106.6	106.2	106.6	108.1	108.8
8	107.9	117.4	117.7	107.1	106.2	106.7	108.2	108.7
9	107.6	115.0	115.2	107.5	105.9	106.6	108.0	109.2
10	107.2	113.0	113.2	107.5	105.7	106.5	108.0	109.4
11	107.0	110.7	110.5	116.7	105.6	106.4	108.2	109.2
12	107.1	112.3	112.1	118.2	105.7	106.4	108.3	109.1
1993. 1	107.5	113.6	113.2	126.7	105.7	106.7	108.0	109.0
2	107.6	112.2	111.0	150.5	105.7	107.0	109.7	109.1
3	108.2	115.1	113.5	156.5	105.9	107.4	110.6	109.5
4	108.5	116.0	113.5	200.9	105.9	107.6	110.6	109.9
5	108.7	116.0	113.2	209.0	105.8	107.8	111.5	109.9

생산자물가지수(속)

연도 및 월 별	공 산 품							
	가죽제품 및 신 발	목 재 및 나무제품	펄프, 종이 제품및출판물	코크스및 석유제품	화학제품	고무및플라 스.틱 제품	비금속광물 제 품	금속 1 차 제 품
품목수	14	15	34	21	138	31	44	67
가중치	18.8	12.7	36.3	55.3	90.2	33.9	45.9	80.9
1988	90.7	94.8	99.8	110.0	97.7	98.4	90.0	99.0
1989	94.6	94.5	100.0	98.3	98.0	99.0	91.0	100.6
1990	100.0	100.0	100.0	100.0	100.0	100.0	100.0	100.0
1991	110.0	104.5	106.0	107.6	103.8	102.8	112.7	101.7
1992	111.1	109.9	108.5	113.6	102.0	101.2	116.3	102.7
5	110.6	109.3	108.9	105.0	101.6	101.4	118.6	102.5
6	110.6	109.5	108.8	110.3	101.8	101.2	118.2	102.7
7	110.5	109.8	108.8	121.0	102.3	101.1	117.7	103.0
8	110.5	109.8	108.8	121.2	102.2	101.1	117.4	103.5
9	110.5	109.8	109.1	121.0	102.1	101.1	116.0	103.5
10	111.2	111.0	109.1	120.7	101.7	100.9	113.6	103.4
11	112.4	113.6	109.1	120.6	101.6	100.9	113.3	102.4
12	112.9	113.8	109.1	120.7	101.6	101.0	113.2	102.1
1993. 1	113.8	117.5	112.9	120.5	101.3	101.3	113.0	102.0
2	115.4	128.3	112.5	120.3	101.0	101.3	112.9	102.2
3	116.0	142.6	112.4	120.4	101.1	101.2	112.6	102.2
4	115.5	158.7	112.4	120.5	101.2	101.2	112.6	102.0
5	114.7	167.3	110.9	120.5	101.2	101.3	112.7	101.7

자료 : 한국은행조사제 2 부 물가조사과

생산자물가지수(속)

1990=100

연도 및 월별	공 산 품							전력, 수도 및 도시가스
	구립금속 제품	일반기계 및 장비	전기기계 및 장치	영상, 음향 및 통신	정밀기기	운송장비	가 구 및 기타공산품	
품목수	34	99	29	41	15	30	33	4
가중치	30.5	91.6	30.7	44.8	9.3	91.6	18.4	29.9
1988	89.5	93.4	93.3	102.1	92.5	95.1	95.6	113.3
1989	95.0	97.7	98.9	99.8	96.1	98.2	99.1	106.2
1990	100.0	100.0	100.0	100.0	100.0	100.0	100.0	100.0
1991	105.1	102.8	101.4	98.7	103.3	102.0	107.3	101.4
1992	107.1	104.5	102.3	97.8	106.1	102.8	112.8	108.3
5	107.3	104.8	101.8	97.5	106.1	102.7	113.2	108.1
6	107.0	104.8	102.2	97.5	106.1	102.6	113.4	108.1
7	107.1	104.9	102.3	97.5	106.3	102.7	113.6	109.2
8	106.6	104.9	102.7	97.8	105.6	102.9	113.6	109.2
9	106.6	104.8	103.1	98.3	105.7	103.0	113.6	109.2
10	106.9	104.7	103.3	98.2	106.0	103.0	113.6	109.2
11	107.0	104.7	103.0	98.2	107.5	103.0	113.6	109.6
12	106.9	104.8	102.6	98.1	107.2	103.1	114.7	109.8
1993. 1	106.8	105.0	102.4	97.8	107.1	103.1	115.2	109.8
2	106.6	105.0	102.7	97.5	107.1	103.0	116.4	109.8
3	106.6	105.3	102.7	97.8	107.1	103.0	117.6	109.8
4	105.8	105.3	102.6	97.7	107.2	103.0	118.6	109.8
5	105.3	105.5	102.1	97.7	107.9	103.0	119.5	109.8

생산자물가지수(속)

연도 및 월별	식료품, 식료품이외		농산식품						
	식료품	식료품 이외		곡물류	채소류	과실류	특용작물	약용작물	축산물
품목수	142	755	43	7	15	8	4	2	7
가중치	176.3	823.7	89.9	29.1	16.3	12.4	3.4	1.7	27.0
1988	86.8	97.5	86.9	87.6	90.4	100.5	82.4	99.9	79.2
1989	90.0	98.2	88.4	90.0	81.5	105.6	87.1	91.2	85.9
1990	100.0	100.0	100.0	100.0	100.0	100.0	100.0	100.0	100.0
1991	108.1	104.0	111.1	102.0	118.6	139.9	106.2	127.8	102.7
1992	113.0	105.7	114.5	106.7	130.3	143.4	116.9	124.4	99.1
5	114.4	105.2	117.3	106.8	123.8	160.1	119.1	118.4	104.9
6	115.3	105.5	118.6	107.5	126.6	171.9	121.3	126.0	100.5
7	115.4	106.4	118.5	107.8	140.2	154.0	122.7	127.2	99.6
8	114.5	106.4	116.7	107.7	130.0	154.0	121.5	125.3	100.2
9	112.9	106.4	114.2	107.8	124.1	150.9	118.8	120.0	97.4
10	111.7	106.3	111.9	107.2	134.0	128.3	114.0	127.0	94.9
11	110.3	106.3	107.4	108.9	125.0	99.5	111.6	135.8	96.6
12	111.2	106.3	109.1	108.8	130.5	100.6	114.7	140.5	97.7
1993. 1	112.0	106.5	110.8	108.0	131.8	108.9	117.2	144.5	99.1
2	111.2	106.8	109.0	109.2	128.8	108.1	117.5	149.0	93.6
3	113.2	107.2	112.2	109.6	131.4	112.3	117.5	146.9	100.5
4	113.2	107.6	112.1	111.1	131.8	118.4	117.2	147.2	95.7
5	113.1	107.7	111.0	110.1	130.2	119.5	117.8	147.7	93.5

자료 : 한국은행조사제 2부 물가조사과

생산자물가지수 (속)

연도 및 월 별	수산식품				비식용농림수산물			연료광물	금속광물
	선어계류	염건어류	해초류	천연섬유 원	원 목	천연고무			
품목수	15	11	2	2	1	3	2	4	2
가중치	12.1	9.8	1.0	1.3	0.2	2.6	0.3	10.6	0.3
1988	68.1	64.3	74.3	100.7	67.7	102.3	166.5	98.0	90.3
1989	79.8	77.7	102.8	80.9	86.9	98.8	108.9	99.9	96.4
1990	100.0	100.0	100.0	100.0	100.0	100.0	100.0	100.0	100.0
1991	120.0	122.5	106.1	112.1	100.9	102.2	106.0	100.2	93.5
1992	126.9	135.4	91.5	90.4	100.9	108.5	106.9	100.3	95.6
5	127.0	135.4	93.4	89.5	100.9	108.3	104.4	100.4	96.2
6	128.1	136.8	91.5	91.1	100.9	107.2	104.4	100.4	96.2
7	125.7	134.5	84.7	91.0	100.9	107.1	105.8	100.4	96.2
8	125.2	133.6	87.6	90.3	100.9	107.4	108.5	100.4	96.2
9	122.5	129.4	93.4	92.7	100.9	107.4	112.5	100.4	96.2
10	122.9	130.3	89.1	93.5	100.9	107.4	112.5	100.4	96.2
11	133.2	143.6	87.1	90.5	100.9	118.4	112.5	100.4	96.2
12	134.8	145.6	86.1	90.6	100.9	120.1	112.5	100.4	96.2
1993. 1	130.7	138.9	87.9	101.6	100.9	130.4	112.5	100.4	96.2
2	126.0	133.6	83.6	101.0	100.9	158.7	112.5	100.4	96.2
3	123.2	131.1	83.6	94.4	100.9	177.7	112.5	100.4	96.2
4	123.4	132.0	84.2	89.1	100.9	218.7	112.5	100.4	96.2
5	128.9	138.5	86.9	88.3	100.9	228.5	111.9	100.4	96.2

생산자물가지수 (속)

연도 및 월 별	기 비 광	타 금 속 물	음 식 료 품 및 담 배							
			식료품	과실및채 소가공품			유 지	낙 농 품	곡분, 전분 및 당류	빵, 과자 및 면류
				육가공품	수 산 물 가 공 품	과실및채 소가공품				
품목수	8	67	4	6	3	8	10	9	11	
가중치	3.4	53.1	2.6	3.5	1.6	3.6	12.0	8.2	13.2	
1988	84.2	91.8	87.9	91.9	84.8	98.2	91.7	91.0	88.8	
1989	85.4	95.6	94.5	95.3	89.3	101.7	97.3	94.2	92.9	
1990	100.0	100.0	100.0	100.0	100.0	100.0	100.0	100.0	100.0	
1991	122.5	104.8	111.8	112.8	114.1	98.7	105.8	98.9	104.1	
1992	125.5	110.1	116.7	126.2	126.9	102.0	110.3	102.8	108.2	
5	127.3	110.3	116.7	126.5	125.0	101.3	110.4	105.3	108.1	
6	125.9	110.5	116.7	126.5	122.1	101.7	110.5	105.3	108.7	
7	125.2	110.7	116.7	125.7	122.7	101.8	110.4	105.2	109.2	
8	124.9	110.8	116.7	125.7	125.4	103.0	110.2	105.0	109.2	
9	124.0	110.4	116.7	125.7	130.8	103.0	110.2	101.5	109.2	
10	122.8	110.4	116.7	125.7	134.6	103.1	110.2	100.8	109.2	
11	122.8	110.6	116.7	126.4	128.8	103.1	110.4	102.4	109.4	
12	122.8	110.8	116.7	126.4	129.5	103.1	110.5	102.9	109.7	
1993. 1	123.0	111.3	116.7	126.7	130.7	103.1	111.3	104.2	109.7	
2	123.1	112.1	116.7	126.7	131.9	103.1	114.3	104.3	109.7	
3	123.7	112.6	116.7	126.7	132.3	103.0	115.7	104.3	109.7	
4	123.8	112.8	116.7	126.7	136.1	102.9	115.8	104.3	109.7	
5	123.5	112.9	116.7	126.7	136.0	102.9	115.8	104.4	110.2	

자료 : 한국은행조사제 2부 물가조사과

생산자물가지수(속)

1990=100

연 도 및 월 별	식 료 품 및 담 배								
	조미료 및 식품첨가물		기 타 식 료 품	음료품		사 료	담 배	섬유사	섬유직물
	주 류	비알콜성 음 료							
품목수	9	7	24	10	14	6	1	14	15
가중치	5.0	3.4	25.9	17.2	8.7	12.5	17.6	12.6	13.0
1988	95.3	104.2	92.5	89.7	101.1	91.5	97.1	102.0	97.8
1989	98.1	97.0	96.1	95.0	99.2	99.3	96.8	100.3	99.8
1990	100.0	100.0	100.0	100.0	100.0	100.0	100.0	100.0	100.0
1991	106.2	104.3	98.8	97.8	100.8	101.2	101.8	105.8	104.2
1992	110.2	112.3	106.4	105.3	108.7	105.6	101.8	105.3	106.3
5	109.8	111.4	105.0	102.8	109.3	106.4	101.8	105.8	105.9
6	110.1	112.6	106.0	104.1	109.6	106.4	101.8	105.7	106.9
7	111.2	113.3	108.1	107.1	110.0	106.4	101.8	105.4	106.9
8	111.2	113.7	108.1	107.1	110.0	106.4	101.8	105.2	106.7
9	111.2	113.0	108.0	107.2	109.6	106.4	101.8	105.1	106.2
10	111.2	113.0	107.9	107.2	109.3	106.4	101.8	105.0	107.0
11	111.2	113.0	108.6	108.6	108.8	106.4	101.8	104.6	106.4
12	111.3	113.0	108.7	108.6	109.0	106.4	101.8	104.3	106.4
1993. 1	112.0	113.5	109.8	108.6	112.1	106.4	101.8	103.8	106.4
2	112.1	114.8	111.8	110.3	114.8	106.4	101.8	103.9	106.4
3	113.5	115.1	113.9	113.5	114.8	106.4	101.8	104.3	106.6
4	113.8	115.1	113.9	113.5	114.8	106.4	101.8	104.6	107.2
5	113.9	115.1	114.1	113.5	115.2	106.4	106.8	104.3	107.2

생산자물가지수(속)

연 도 및 월 별	섬유제품 및 의복			가죽제품 및 신발		목재및나무제품		펄프, 종이제품 및 출 판 물	
	직물제품	기 타 섬유제품	의 복	가죽제품	신 발	목 재	나무제품	펄프, 종이 및 종이제품	출 판 물
품목수	14	10	18	5	9	8	7	27	7
가중치	6.9	3.7	14.5	10.9	7.9	5.1	7.6	26.9	9.4
1988	97.3	100.5	86.7	98.6	86.2	90.8	100.0	99.8	-
1989	98.1	102.2	93.1	96.6	93.5	91.4	98.4	100.0	-
1990	100.0	100.0	100.0	100.0	100.0	100.0	100.0	100.0	100.0
1991	104.8	107.7	106.2	112.9	105.9	105.9	103.5	104.6	110.0
1992	109.2	109.2	113.1	113.7	107.5	113.4	107.6	106.1	115.5
5	109.3	109.8	112.9	112.9	107.4	112.9	106.8	106.2	116.6
6	109.4	109.4	113.1	112.9	107.4	112.9	107.2	106.1	116.6
7	109.4	108.8	113.2	112.9	107.0	112.9	107.7	106.1	116.6
8	109.5	109.0	113.2	112.9	107.0	112.9	107.7	106.1	116.6
9	109.5	109.0	115.2	112.9	107.0	112.9	107.7	106.1	117.5
10	110.0	108.5	115.5	113.5	108.1	112.9	109.7	106.1	117.5
11	110.3	108.2	115.5	115.5	108.1	118.1	110.6	106.1	117.5
12	110.3	108.2	115.5	116.5	108.1	118.6	110.6	106.1	117.7
1993. 1	110.3	108.4	115.5	117.9	108.1	123.8	113.3	106.1	132.3
2	110.5	108.0	115.5	120.7	108.1	143.0	118.4	105.6	132.3
3	110.6	107.8	116.6	121.7	108.1	165.0	127.6	105.5	132.3
4	110.7	107.8	117.1	120.9	108.1	198.8	131.8	105.5	132.3
5	110.8	107.8	117.3	119.6	108.1	204.9	142.1	103.5	132.3

자료 : 한국은행조사제 2부 물가조사과

생산자물가지수(속)

1990=100

연 도 및 월 별	코크스 및 석유제품		화 학 제 품					
	코크스제품	석유제품	기초화학 제 품	합성고무및 플라스틱물질	화학섬유	의 약 품	비누세정제 및 화장품	기타화학 제 품
품목수	2	19	39	17	4	22	20	36
가중치	0.4	54.9	20.7	17.6	5.0	15.2	10.8	20.9
1988	104.8	110.2	96.4	102.6	99.3	97.2	90.3	99.4
1989	102.4	98.4	95.5	101.5	99.2	98.5	94.4	99.3
1990	100.0	100.0	100.0	100.0	100.0	100.0	100.0	100.0
1991	93.6	107.7	100.5	106.0	105.2	101.1	103.5	107.3
1992	95.0	113.7	94.9	94.4	103.3	104.0	106.7	111.3
5	94.5	105.0	94.7	93.0	103.2	103.8	105.8	111.6
6	94.5	110.4	95.0	93.5	103.3	103.8	105.7	111.7
7	94.5	121.2	95.6	94.5	103.3	103.8	107.0	111.8
8	94.5	121.4	95.1	94.0	103.3	104.1	107.7	111.7
9	94.5	121.2	94.6	93.6	103.3	104.4	107.7	111.7
10	95.9	120.9	93.8	92.7	103.3	104.4	107.7	111.6
11	96.7	120.8	93.9	91.8	103.3	104.5	107.7	111.7
12	96.7	120.8	93.6	91.7	103.3	105.1	107.7	111.7
1993. 1	96.7	120.7	92.9	91.3	103.3	104.7	107.7	111.6
2	96.7	120.4	92.4	91.1	100.7	104.7	107.9	111.5
3	96.7	120.6	92.6	91.3	100.5	104.4	108.0	112.2
4	96.4	120.6	92.3	91.4	100.5	104.4	108.4	112.5
5	96.3	120.7	92.1	91.5	100.4	104.4	108.4	112.4

생산자물가지수(속)

연 도 및 월 별	고무및플라스틱제품		비 금 속 광 물 제 품					금속1차제품
	고무제품	플라스틱 제 품	유 리 및 유리제품	도 차 기 제 품	건 축 용 점토제품	시멘트및 석탄제품	기타비금속 광물제품	철강1차 제 품
품목수	9	22	15	3	3	15	8	41
가중치	7.4	26.5	7.6	1.6	4.1	27.8	4.8	58.1
1988	99.4	98.2	104.2	89.4	83.1	88.0	88.9	96.6
1989	100.6	98.6	100.3	88.5	88.3	89.2	91.7	99.0
1990	100.0	100.0	100.0	100.0	100.1	100.0	100.0	100.0
1991	101.4	103.3	102.1	118.0	108.5	116.1	112.0	103.1
1992	103.4	100.6	106.0	136.4	107.7	118.8	119.1	104.4
5	103.4	100.9	106.1	133.3	108.6	122.7	118.4	104.5
6	103.4	100.6	106.6	133.3	108.1	121.9	118.5	104.4
7	103.4	100.4	107.1	133.8	106.7	121.0	119.7	104.4
8	103.4	100.4	107.3	134.1	106.7	120.3	120.2	104.4
9	103.4	100.4	107.2	134.8	105.4	118.1	120.2	104.4
10	103.4	100.2	107.2	139.5	105.4	113.9	120.4	104.4
11	103.4	100.2	107.4	147.4	105.3	112.9	120.7	104.3
12	103.6	100.3	107.7	147.4	104.9	112.6	120.8	104.3
1993. 1	103.9	100.5	108.2	147.4	104.0	112.3	120.8	104.3
2	104.1	100.6	108.7	147.4	104.9	111.8	120.8	104.4
3	104.4	100.3	108.5	147.4	105.3	111.4	120.8	104.5
4	104.4	100.3	108.6	147.4	105.3	111.4	120.8	104.5
5	104.4	100.4	108.6	147.4	105.9	111.4	120.8	104.6

자료 : 한국은행조사제 2 부 물가조사과

생산자물가지수(속)

연도 및 월별	금속 1차제품		조립금속제품				일반기계 및 장비	
	비철금속 1차제품	금속주물	금속구조물	금속압단 제품	수공구 및 철물	기타조립 금속제품	일반목적 용기계	특수목적 용기계
품목수	20	6	6	6	6	16	42	30
가중치	18.4	4.4	11.0	3.7	4.3	11.5	28.4	35.5
1988	107.2	92.6	82.2	90.5	91.0	93.4	89.2	92.6
1989	105.6	98.3	89.6	99.7	95.4	96.9	97.6	96.7
1990	100.0	100.0	100.0	100.0	100.0	100.0	100.0	100.0
1991	97.2	102.0	107.3	105.8	104.2	103.0	105.7	102.7
1992	97.3	102.2	110.6	106.1	108.3	103.7	109.1	104.7
5	96.3	102.2	110.0	105.9	108.5	104.7	109.4	105.2
6	97.5	102.2	109.6	106.0	108.5	104.3	109.3	105.1
7	98.8	102.2	109.6	106.4	108.5	104.3	109.5	105.1
8	100.9	102.2	109.7	106.4	109.4	102.6	109.6	105.1
9	101.0	102.2	109.7	106.4	109.4	102.6	109.6	105.1
10	100.2	102.2	110.5	106.4	109.4	102.6	109.6	105.0
11	96.5	102.2	110.9	106.4	109.4	102.5	109.5	105.0
12	94.9	102.2	110.9	106.4	109.4	102.3	109.5	105.2
1993. 1	94.8	102.2	110.5	106.4	109.4	102.4	109.5	105.7
2	95.2	102.2	109.7	106.4	109.4	102.6	109.5	105.8
3	94.9	102.2	109.7	106.4	109.4	102.6	110.2	105.9
4	94.0	102.2	108.9	106.4	109.4	101.3	110.5	106.0
5	92.8	102.2	107.6	106.4	109.1	101.4	110.8	106.3

생산자물가지수(속)

연도 및 월별	일반기계 및 장비		전기기계 및 장치					
	가정용기구	사무회계용 기계	전동기, 발전기 및 전기변환장치	전기공급및 제어장치	절연선및 케이블	건전지및 축전지	전구 및 조명장치	기타전기기계 및 장치
품목수	17	10	8	8	5	2	3	3
가중치	18.6	9.0	8.6	7.7	8.8	1.3	1.6	2.7
1988	101.6	100.0	96.2	97.8	90.5	88.6	89.2	98.8
1989	98.8	100.0	98.3	99.7	101.0	90.4	94.8	99.9
1990	100.0	100.0	100.0	100.0	100.0	100.0	100.0	100.0
1991	100.6	98.7	102.5	102.0	99.0	105.1	104.6	100.0
1992	101.1	96.5	105.5	103.0	98.3	105.1	107.6	98.8
5	101.0	97.1	104.8	103.1	97.2	105.1	107.5	98.8
6	101.0	97.0	105.8	103.1	97.6	105.1	107.5	98.8
7	101.3	97.0	105.8	103.1	97.8	105.1	107.5	98.8
8	101.3	96.8	105.8	103.1	99.3	105.1	107.5	98.8
9	101.3	96.2	106.5	103.1	100.2	105.1	107.5	98.8
10	101.4	95.3	106.4	103.1	100.8	105.1	107.5	98.8
11	101.4	95.3	106.0	103.1	99.9	105.1	107.9	98.8
12	101.4	95.3	105.3	103.1	99.1	105.1	108.7	98.8
1993. 1	101.4	95.3	105.3	103.1	98.4	107.2	108.7	98.8
2	101.4	95.3	105.3	103.1	98.8	111.3	108.7	98.8
3	101.4	95.0	105.3	103.1	98.7	111.3	108.7	98.8
4	101.4	94.1	105.3	103.1	98.2	111.3	108.7	98.8
5	101.5	93.8	105.4	103.2	95.7	111.3	111.8	98.8

자료 : 한국은행조사제 2부 물가조사과

생산자물가지수(속)

1990 = 100

연 도 및 월 별	영상, 음향 및 통신장비			정 밀 기 기				운 송 장 비	
	전자음악 전자부품	통신장비	영 상 및 음향기기	의료기기	조정시험 기 기	사 진 및 광학기 기	시 계	자 동 차	기타운송 장 비
품목수	14	12	15	2	6	4	3	26	4
가중치	14.7	11.0	19.1	1.3	4.4	1.5	2.1	88.5	3.1
1988	104.9	100.8	101.7	84.6	90.2	94.7	100.0	95.1	94.2
1989	102.8	100.2	98.2	90.6	94.6	99.6	100.0	98.3	97.2
1990	100.0	100.0	100.0	100.0	100.0	100.0	100.0	100.0	100.0
1991	96.8	97.6	100.7	101.3	100.2	103.9	110.6	101.9	104.8
1992	95.9	95.9	100.4	103.2	104.4	105.3	111.9	102.5	109.5
5	95.7	95.0	100.4	104.5	103.9	105.3	112.1	102.5	109.4
6	95.7	95.0	100.4	104.7	103.9	105.3	111.9	102.4	109.4
7	95.6	95.0	100.4	106.7	103.9	105.3	111.8	102.4	109.4
8	96.0	95.7	100.4	101.7	103.9	105.3	111.8	102.7	109.4
9	96.0	97.6	100.4	101.7	104.1	105.3	111.8	102.8	109.4
10	95.9	97.6	100.4	101.7	104.8	105.3	111.8	102.8	109.4
11	95.8	97.6	100.4	101.7	107.8	105.3	111.8	102.8	109.4
12	95.5	97.6	100.4	99.9	107.8	105.3	111.8	102.8	110.4
1993. 1	94.9	97.3	100.4	99.0	107.8	105.3	111.8	102.8	110.4
2	94.4	96.5	100.4	99.0	107.8	105.3	111.8	102.8	110.4
3	95.4	96.2	100.4	99.0	107.8	105.3	111.8	102.7	110.4
4	95.4	96.0	100.4	99.9	107.8	105.2	111.8	102.7	110.4
5	95.6	96.0	100.3	101.2	108.9	105.2	111.8	102.7	111.7

생산자물가지수(속)

연 도 및 월 별	가 구 및 기 타 공 산 품						전 력	수 도	도시가스
	가 구	악 기	스 포 츠 레저용품	인 형 및 장 난 감	사 무 및 회화용품	기 타			
품목수	16	2	3	2	4	6	2	1	1
가중치	9.7	2.0	1.3	1.1	1.6	2.7	24.7	2.1	3.1
1988	93.2	100.8	96.4	94.7	92.0	101.5	114.2	100.0	103.1
1989	97.8	99.5	101.5	98.4	93.4	104.2	106.7	100.0	91.9
1990	100.0	100.0	100.0	100.0	100.0	100.0	100.0	100.0	100.0
1991	107.7	106.6	109.1	112.9	112.0	100.1	99.7	115.7	105.3
1992	114.5	107.2	120.7	117.2	114.3	104.4	106.3	122.1	115.5
5	115.1	107.2	123.2	117.2	114.7	103.7	106.8	120.9	110.2
6	115.2	107.2	123.2	117.2	114.7	104.3	106.8	120.9	110.2
7	115.4	107.2	123.2	117.2	114.7	105.2	106.8	120.9	120.8
8	115.4	107.2	123.2	117.2	114.7	105.2	106.8	120.9	120.8
9	115.4	107.2	123.2	117.2	114.7	105.2	106.8	120.9	120.8
10	115.4	107.2	123.2	117.2	114.7	105.2	106.8	120.9	120.8
11	115.4	107.2	123.2	117.2	114.7	105.0	106.8	126.8	120.8
12	117.6	107.4	122.5	117.2	114.7	105.1	106.8	129.7	120.8
1993. 1	118.4	107.5	121.4	117.2	114.7	105.9	106.8	129.7	120.8
2	119.6	109.3	122.0	119.5	114.7	107.2	106.8	129.7	120.8
3	122.0	109.3	122.0	119.5	114.7	106.8	106.8	129.7	120.8
4	123.9	110.1	121.5	119.5	114.7	106.5	106.8	129.7	120.8
5	124.8	112.8	120.7	119.5	114.7	108.0	106.8	129.7	120.8

자료 : 한국은행조사제 2 부 물가조사과

25. 전도시 소비자 물가지수

※ 본 지수는 소비구조의 변천을 반영하기 위하여 91개의 새로운 조사 품목을 채택하고 32개의 품목을 삭제하여 조정하고 가중치를 현실화 하여 1990년을 기준으로 산출되었음. 서울을 포함한 32개 도시에서 월 3회에 걸쳐 470개 상품 및 서비스 품목에 대한 가격을 조사; 기준시 고정 가중산출평균식(라스파이레스산식)에 의하여 산출된 지수임. 가중치는 1990년 도시가계 소비지출액을 기초자료로 산정하였음. 신지수는 1990년 1월 이후로 작성되고 1989년까지의 구지수는 1990년을 100으로 하여 비례적으로 연결하였음.

연도 및 월	총 지수	식료품							
		곡류	육류	유란	어게류	채소·조과	실	유지·및조미료	
가중치	1,000.0	324.9	62.1	38.8	15.2	31.2	35.7	23.3	17.1
1987	81.3	77.1	82.1	67.1	79.1	71.3	70.1	77.6	85.0
1988	87.1	85.0	87.8	76.4	78.2	80.5	88.2	86.0	94.4
1989	92.1	90.9	91.0	86.6	95.0	92.7	91.5	92.9	85.0
1990	100.0	100.0	100.0	100.0	100.0	100.0	100.0	100.0	100.0
1991	109.3	112.4	104.9	111.9	103.6	113.1	110.2	135.8	111.4
1992	116.1	119.3	108.8	111.5	114.2	124.0	114.4	142.4	123.0
6	116.5	120.3	110.2	112.7	111.4	124.9	109.3	156.9	125.4
7	117.0	120.4	110.3	113.5	112.0	123.4	107.0	148.4	139.3
8	117.2	120.8	110.4	114.4	111.1	122.6	111.8	149.8	131.8
9	117.6	121.6	110.5	114.3	113.7	125.8	119.0	147.9	124.7
10	117.5	120.4	110.1	113.2	113.3	124.5	114.7	141.3	123.3
11	116.9	118.1	110.2	113.5	113.8	124.4	111.2	113.4	121.7
12	117.2	118.4	110.8	112.3	115.2	123.8	114.3	108.1	123.8
1993. 1	118.1	119.8	111.5	113.5	115.9	122.2	118.8	116.2	122.8
2	118.9	120.0	113.6	111.0	114.7	120.6	117.4	119.3	122.9
3	120.4	121.1	114.4	110.0	124.4	119.0	117.8	122.9	124.2
4	121.1	122.2	116.3	111.9	123.8	118.3	118.4	126.3	125.7
5	121.5	122.7	116.1	110.3	122.5	118.4	120.5	132.0	126.6
6	122.1	123.9	115.7	111.6	121.8	124.7	120.2	136.7	127.4

전도시 소비자 물가지수(속)

연도 및 월	식료품				식료품 이외	주거비				광열·도수
	빵·및과자류	음료	주류	외식		집세	주택설비수리	기타주거		
가중치	17.1	12.9	13.5	58.0	675.1	141.7	118.7	18.9	4.1	45.3
1987	87.8	106.7	84.9	69.0	84.1	79.4	80.5	71.7	-	101.6
1988	90.3	101.0	86.6	75.8	88.5	84.2	84.9	79.4	-	100.5
1989	94.4	99.5	93.4	87.5	92.9	90.0	90.5	86.7	-	99.3
1990	100.0	100.0	100.0	100.0	100.0	100.0	100.0	100.0	100.0	100.0
1991	106.9	104.1	105.0	119.8	107.9	111.7	111.7	110.3	118.6	107.8
1992	112.6	111.4	114.5	132.1	114.6	119.8	120.2	114.9	132.0	114.7
6	112.3	111.7	112.1	132.7	114.7	119.9	120.2	115.8	130.5	114.1
7	113.2	112.3	115.4	133.0	115.3	120.5	120.9	115.6	132.0	116.4
8	113.3	112.4	116.5	133.2	115.6	121.1	121.5	115.4	134.2	116.5
9	113.8	112.5	117.0	133.5	115.7	121.4	121.9	115.3	133.0	116.6
10	114.0	112.6	117.3	134.2	116.1	121.9	122.5	115.3	135.0	117.0
11	114.2	112.7	119.4	134.8	116.4	122.4	123.0	115.3	136.8	118.0
12	114.6	113.9	120.3	135.3	116.6	123.0	123.7	115.3	136.8	118.7
1993. 1	115.0	114.4	120.5	136.7	117.3	123.2	124.0	115.5	136.6	119.0
2	115.4	115.4	121.6	137.1	118.3	123.7	124.3	116.3	139.2	119.1
3	115.6	115.9	124.6	138.1	120.2	124.6	125.1	117.3	145.7	119.2
4	115.8	116.1	125.2	139.1	120.5	125.6	126.0	118.2	149.6	119.2
5	116.7	116.5	125.4	139.3	120.9	126.2	126.5	118.8	153.4	119.2
6	121.0	116.8	124.7	139.6	121.2	127.0	127.3	119.2	154.2	119.3

자료 : 통계청 통계조사국 유통통계과

전도시 소비자 물가지수(속)

1990 = 100

연도 및 월 별	광 열 · 수 도			가구집기·가사용품					
	전 기 료	수 도 료	연 료	일반가구	가 정 용 구	식 기 주 방 용 품	가 사 잡 화 소 모 품	침 구 및 직 물 제 품	
가 증 치	13.6	6.1	25.6	62.0	14.9	15.7	7.9	9.2	7.6
1987	106.1	99.5	100.3	84.5	85.8	103.5	80.5	87.4	77.8
1988	105.3	99.5	98.9	89.1	89.5	100.6	88.6	92.8	86.7
1989	101.1	99.9	98.6	94.7	96.9	98.6	96.5	96.8	96.2
1990	100.0	100.0	100.0	100.0	100.0	100.0	100.0	100.0	100.0
1991	106.4	109.3	108.3	106.2	107.1	100.9	106.0	102.8	104.1
1992	118.1	113.4	113.3	109.7	106.9	101.1	110.2	104.9	106.3
6	119.7	112.2	111.7	109.8	107.1	101.2	110.2	105.0	106.0
7	119.7	112.2	115.8	109.9	107.1	101.1	110.1	105.1	106.2
8	119.7	112.2	115.8	110.0	107.1	101.1	110.1	105.2	106.1
9	119.7	112.2	115.9	110.1	107.2	101.1	110.4	105.3	106.3
10	119.7	113.9	116.4	110.3	107.2	100.9	110.5	105.4	107.1
11	119.7	117.6	117.1	110.4	107.2	100.8	111.1	105.4	107.3
12	119.7	119.4	118.0	110.6	107.2	100.9	112.2	106.0	107.6
1993. 1	119.7	120.0	118.4	111.7	109.4	100.9	113.4	107.6	107.8
2	119.7	120.2	118.4	112.5	110.6	100.9	114.3	109.5	108.0
3	119.7	120.3	118.7	113.0	110.9	101.0	114.6	110.7	108.2
4	119.7	120.4	118.7	113.2	110.9	101.2	114.7	110.9	108.6
5	119.7	120.4	118.8	113.3	111.0	101.2	114.9	111.2	108.7
6	119.7	120.4	118.9	113.5	111.0	101.2	115.1	111.7	108.9

전도시 소비자 물가지수(속)

연도 및 월 별	가 사 서 어 비 스	피 복 및 신 발							
		외 의	의 의	스 웨 타 셔 츠	내 의	직 물 · 실	기 타 피 복	신 발	피 서 어 비 스
가 증 치	6.7	88.4	51.2	11.7	5.3	1.5	4.0	11.8	2.9
1987	70.7	74.6	69.8	81.3	87.5	84.1	83.8	84.5	60.4
1988	77.2	80.6	75.9	86.3	92.2	88.3	89.3	89.3	73.1
1989	85.6	91.1	89.3	92.5	96.4	95.0	95.9	95.7	83.8
1990	100.0	100.0	100.0	100.0	100.0	100.0	100.0	100.0	100.0
1991	123.7	105.2	105.5	106.4	101.7	103.4	101.9	102.4	116.8
1992	146.2	111.4	112.5	114.0	104.8	106.7	103.3	105.9	129.6
6	146.4	111.3	112.3	114.5	105.0	105.8	103.4	106.4	127.2
7	147.8	111.4	112.3	114.6	104.9	105.8	103.4	106.8	127.3
8	148.2	111.4	112.3	114.6	104.8	105.8	103.4	106.8	128.1
9	148.6	111.6	112.5	114.5	104.8	106.7	103.4	106.7	129.2
10	149.2	112.4	113.3	115.0	104.8	109.6	103.5	106.7	137.8
11	149.2	112.9	113.8	115.5	104.8	109.7	103.7	106.8	139.7
12	149.4	113.1	114.1	115.5	105.0	109.7	103.6	107.3	139.5
1993. 1	150.7	113.4	114.4	115.5	105.2	109.8	103.8	107.3	140.5
2	150.8	113.7	114.7	115.5	105.2	110.0	104.2	107.4	144.2
3	152.6	113.9	115.0	115.6	105.5	109.8	104.9	107.5	144.6
4	152.6	114.2	115.5	115.7	105.4	109.8	104.9	107.6	144.6
5	153.1	115.4	116.2	120.9	105.4	109.8	105.6	107.7	144.8
6	153.4	115.6	116.4	121.3	105.9	109.8	105.7	108.0	144.5

자료 : 통계청 통계조사국 유통통계과

전도시 소비자 물가지수(속)

1990=100

연도 및 월별	보건의료				교육·교양·오락				교통·통신
	의약품	보건의료용품기구	보건의료서비스		교육	문방구	교양·오락		
가중치	54.5	25.7	3.3	25.5	142.4	88.2	4.0	50.2	93.6
1987	85.3	97.8	88.4	80.7	79.5	75.4	82.4	91.6	93.3
1988	90.9	98.2	89.3	88.4	85.2	82.0	89.3	94.2	97.2
1989	93.3	97.8	93.9	91.6	90.8	89.0	94.9	95.7	96.5
1990	100.0	100.0	100.0	100.0	100.0	100.0	100.0	100.0	100.0
1991	106.6	107.7	109.8	105.0	107.6	109.7	105.3	104.2	108.0
1992	111.2	109.6	116.5	112.2	115.4	120.1	112.0	107.4	116.2
6	112.3	110.1	116.6	114.0	116.2	121.4	112.5	107.4	115.6
7	112.2	109.7	117.4	114.0	116.2	121.4	112.6	107.5	117.9
8	112.0	109.2	117.8	114.0	116.4	121.5	112.7	107.7	118.3
9	111.7	108.8	117.8	114.0	116.6	121.9	112.9	107.6	118.3
10	111.7	108.6	117.8	114.0	116.6	121.9	113.4	107.6	118.3
11	112.0	109.2	117.8	114.0	116.7	122.0	113.4	107.7	118.3
12	112.3	109.8	118.0	114.0	116.9	122.3	113.7	107.7	118.3
1993. 1	112.9	109.9	118.3	113.9	117.8	123.3	114.0	108.3	120.0
2	112.2	109.6	118.9	113.9	118.7	123.9	115.2	109.9	124.5
3	114.4	109.3	119.7	118.9	124.6	133.0	115.8	110.5	124.9
4	114.5	109.4	120.0	118.9	125.3	134.1	116.1	110.5	124.5
5	114.6	109.6	120.2	118.9	125.2	134.1	116.2	110.2	124.5
6	114.6	109.5	120.3	118.9	125.5	134.3	116.3	110.5	124.5

전도시 소비자 물가지수(속)

연도 및 월별	교통·통신		기타 잡비					
	교통	통신	이미용	장신구	담배	숙박료	수수료	
가중치	73.2	20.4	47.2	23.1	11.9	8.9	1.7	1.6
1987	89.1	105.2	94.5	90.6	104.9	93.1	92.4	96.2
1988	94.4	105.1	96.1	92.9	104.8	95.2	93.5	96.2
1989	97.7	93.4	96.6	96.0	97.7	96.9	97.0	96.2
1990	100.0	100.0	100.0	100.0	100.0	100.0	100.0	100.0
1991	111.2	96.5	106.0	109.6	100.8	101.8	115.1	107.1
1992	121.7	96.3	109.4	115.2	102.7	101.8	119.3	107.1
6	121.0	96.2	109.0	114.8	101.8	101.8	119.4	107.1
7	123.9	96.3	109.0	114.8	102.1	101.8	119.4	107.1
8	124.4	96.3	109.7	115.7	103.0	101.8	119.7	107.1
9	124.4	96.3	110.0	116.3	102.8	101.8	119.7	107.1
10	124.4	96.3	110.8	117.7	103.1	101.8	120.3	107.1
11	124.4	96.3	111.1	118.8	102.5	101.8	120.3	107.1
12	124.4	96.3	110.9	118.8	101.7	101.8	120.5	107.1
1993. 1	126.6	96.3	111.3	119.5	101.4	101.8	121.1	107.4
2	131.9	98.3	111.9	120.1	102.5	101.8	121.4	107.8
3	132.4	98.3	112.4	121.1	102.5	101.8	122.1	108.9
4	132.3	96.4	112.8	121.2	101.8	104.5	123.3	108.9
5	132.4	96.4	113.4	121.5	103.8	104.5	123.2	108.9
6	132.4	96.4	114.1	121.6	106.2	104.5	123.0	108.9

자료 : 통계청 통계조사국 유통통계과

國 際 統 計

여 백

XIX. 국 제 통 계

1. 연앙 추계 인구

단위 : 100만명

연도별	아르헨티나	오스트레일리아	오스트리아	벨기에	브라질	불가리아	캐나다	칠레	중국
1988	31.53	16.54	7.60	9.88	144.43	8.98	25.91	12.75	1,105.80
1989	31.93	16.83	7.62	9.85	147.40	8.99	26.24	12.96	1,122.40
1990	32.32	17.09	7.79	9.84	150.37	8.99	26.60	13.17	1,139.10
1991	32.71	17.34	7.82	...	153.32	...	26.99	13.39	...
1992	...	17.53

연앙 추계 인구 (속)

연도별	홍콩	인도	인도네시아	이란	이라크	이스라엘	이탈리아	일본	쿠웨이트	대한민국
1988	5.68	796.60	175.59	52.52	17.25	4.44	57.44	122.61	1.96	41.97
1989	5.76	811.82	179.14	54.20	18.28	4.52	57.52	123.12	2.05	42.38
1990	5.80	827.05	179.30	54.61	18.92	4.66	57.66	123.54	2.14	42.87
1991	5.75	849.64	4.97	...	123.92	2.10	43.27
1992	5.81	124.34	...	43.66

연앙 추계 인구 (속)

연도별	파나마	필리핀	폴란드	포르투갈	루마니아	싱가포르	남아공화국	스페인	스리랑카	수단
1988	2.32	58.72	37.86	10.29	23.05	2.65	33.75	39.81	16.59	23.80
1989	2.37	60.10	37.85	10.47	23.15	2.68	34.51	38.89	16.81	24.49
1990	2.42	61.48	38.18	10.53	23.20	3.00	35.28	38.96	16.99	25.20
1991	2.47	62.87	38.24	10.58	23.19	39.02
1992	...	64.26

자료 : 유엔통계월보

연앙 추계 인구 (속)

단위 : 100만명

연도별	자유중국	쿠 바	체코슬로 바키아	덴마크	이 디 오 피 아	핀란드	프랑스	서 독	동 독	그리스
1988	19.90	10.41	15.61	5.13	47.88	4.95	55.88	61.42	16.67	10.01
1989	20.10	10.52	15.64	5.13	50.17	4.96	56.16	61.99	16.63	10.02
1990	20.40	10.63	15.66	5.14	51.69	4.99	56.44	63.23	16.65	10.12
1991	20.60	...	15.58	...	53.38	...	56.64	64.12
1992	20.80

연앙 추계 인구 (속)

연도별	북 한	레바논	룩셈 부르크	말 레 이지아	멕시코	모로코	네덜란드	뉴우지일 랜 드	노르웨이	파키스탄
1988	20.98	2.66	0.38	16.94	82.84	23.81	14.76	3.29	4.21	105.41
1989	21.37	2.67	0.38	17.35	84.49	24.43	14.83	3.31	4.23	108.68
1990	21.77	2.70	0.38	17.76	86.15	25.06	14.94	3.35	4.24	112.03
1991	87.84	...	15.06	3.38	4.26	115.52
1992

연앙 추계 인구 (속)

연도별	스웨덴	스위스	태 국	터어키	독립국가 연 (CIS)	영 국	미 국	우루구 아 이	베 네 주엘라	유 고 슬라비아
1988	8.44	6.59	54.33	54.18	285.42	57.07	245.05	3.06	18.76	23.57
1989	8.50	6.65	55.21	54.89	287.63	57.24	247.35	3.08	19.25	23.69
1990	8.64	6.71	56.08	56.10	288.59	57.41	249.92	3.09	19.73	23.81
1991	...	6.79	55.92	67.33	252.69	3.11	20.23	23.93
1992

자료 : 한국통계연감

2. 출 생 율

단위 : 인구 1,000명당

연도별	오스트리아	벨기에	캐나다	체코슬로바키아	핀란드	프랑스	서독	그리스	홍콩	헝가리
1988	11.6	12.0	14.5	13.3	12.8	13.8	11.0	10.28	13.3	11.7
1989	11.6	12.3	14.9	13.4	12.8	13.6	11.0	10.1	12.1	11.7
1990	11.6	12.6	...	13.4	13.2	13.5	11.4	...	11.7	12.1
1991	12.0	13.3	...	13.3	11.2
1992

출 생 율 (속)

연도별	이스라엘	이탈리아	일본	룩셈부르크	말타	모리셔스	멕시코	네덜란드	뉴질랜드	노르웨이
1988	22.6	9.9	10.7	12.1	15.8	19.9	31.6	12.6	17.5	13.7
1989	22.3	9.7	10.1	12.3	15.8	20.4	31.1	12.7	17.5	14.0
1990	22.1	9.8	9.9	13.3	15.2	21.0	31.5	13.3	18.0	14.3
1991	9.9	20.7	...	13.2	17.8	14.2
1992

출 생 율 (속)

연도별	폴란드	포르투갈	싱가포르	스페인	스웨덴	스위스	영국	미국	유고슬라비아
1988	15.5	11.9	20.0	10.7	13.3	12.2	13.8	16.0	15.0
1989	14.9	20.0	17.8	10.4	13.6	12.2	13.6	16.0	14.2
1990	14.3	11.8	17.0	10.2	14.5	12.5	13.9	16.7	14.0
1991	14.3	14.3	12.6
1992

자료 : 유엔통계월보

주) 본 표 계수는 해당기간내에 발생했거나 신고된 출생을 표시함. 국제적인 비교를 위하여 본 표에서는 완전하거나 거의 완전하다고 볼 수 있는 신고자료를 가진 국가만을 게재하였음.

3. 사 망 율

단위: 인구 1,000명당

연도별	오스트리아	벨기에	체코슬로바키아	핀란드	프랑스	서독	그리스	홍콩	헝가리	이스라엘
1988	11.0	10.6	11.4	9.9	9.4	11.2	9.3	4.9	13.2	6.6
1989	10.9	10.9	11.6	9.9	9.0	11.2	9.3	5.0	13.7	6.3
1990	10.6	10.6	11.7	10.0	9.3	11.2	...	4.9	14.1	6.2
1991	10.6	...	11.5	...	9.2	10.9
1992

사 망 율 (속)

연도별	이탈리아	일본	룩셈부르크	말타	모리셔스	멕시코	네덜란드	뉴질랜드	캐나다	노르웨이
1988	9.3	6.5	10.0	7.8	6.5	5.1	8.4	8.3	7.3	10.7
1989	9.1	6.4	10.5	7.4	6.7	5.2	8.7	8.2	7.3	10.7
1990	9.4	6.7	10.1	7.7	6.5	5.3	8.6	7.9	...	10.7
1991	...	6.6	6.6	...	8.6	7.8	...	10.5
1992

사 망 율 (속)

연도별	폴란드	포르투갈	싱가포르	스페인	스웨덴	스위스	영국	미국	유고슬라비아
1987	10.0	9.3	5.0	8.0	11.1	9.2	11.2	8.7	9.2
1988	9.8	9.5	5.2	8.2	11.5	9.2	11.4	8.9	9.0
1989	10.1	9.7	5.2	8.3	10.8	9.2	11.5	8.7	9.1
1990	10.2	10.4	...	8.5	11.1	9.5	11.2	8.6	9.0
1991	10.6	11.0	9.0
1992

자료: 유엔통계월보

주) 본 표 계수는 해당기간내에 발생했거나 신고된 출생을 표시함. 국제적인 비교를 위하여 본 표에서는 완전하거나 거의 완전하다고 볼 수 있는 신고자료를 가진 국가만을 게재하였음.

4. 실업률

단위 : %

연도별	한 국	미 국	일 본	독 일	영 국	프 랑 스	오 스 트 래 일 리 아	캐 나 다
1973	3.9	4.9	1.3	1.3	2.7	2.6	2.3	5.6
1974	4.0	5.6	1.4	2.6	2.7	2.8	2.7	5.4
1975	4.1	8.5	1.9	4.7	4.0	4.1	4.9	6.9
1976	3.9	7.7	2.0	4.6	5.5	4.4	4.7	7.1
1977	3.8	6.9	2.0	4.5	5.8	4.9	5.7	8.1
1978	3.2	6.0	2.2	4.3	5.7	5.2	6.2	8.3
1979	3.8	5.8	2.1	3.8	5.3	5.9	5.8	7.4
1980	5.2	7.0	2.0	3.8	6.8	6.3	5.9	7.5
1981	4.5	7.5	2.2	5.5	10.4	7.4	5.6	7.5
1982	4.4	9.5	2.4	7.5	10.9	8.1	6.7	11.0
1983	4.1	9.5	2.6	9.1	11.6	8.3	9.9	11.9
1984	3.8	7.4	2.7	9.1	11.1	9.7	9.0	11.3
1985	4.0	7.1	2.6	9.3	11.3	10.2	8.2	10.5
1986	3.8	6.9	2.8	9.0	11.4	10.4	8.1	9.6
1987	3.1	6.1	2.8	8.9	10.1	10.5	8.1	8.9
1988	2.5	5.5	2.5	8.7	8.1	10.0	7.2	7.8
1989	2.6	5.3	2.3	7.9	6.3	9.4	6.2	7.5
1990	2.4	5.5	2.1	7.2	5.8	8.9	6.9	8.1
1991	2.3	6.7	2.1	6.3	8.1	9.4	9.6	10.3
1992	2.4	7.4	2.2	6.6	9.8	10.2	10.8	11.3

실업률 (속)

연도별	이탈리아	스 페 인	네덜란드	대 만	홍 콩	싱 가 포 르	필 리 핀	베네수엘라
1973	6.4	2.3	2.8	1.3	...	35.7	4.8	...
1974	5.4	2.6	3.5	1.5	...	32.5	3.3	...
1975	5.9	4.0	5.0	2.4	9.1	41.6	4.4	7.6
1976	6.7	5.0	5.3	1.5	5.6	34.9	5.2	6.0
1977	7.2	5.3	5.1	1.3	4.3	31.7	4.5	4.8
1978	7.2	7.1	5.1	1.7	2.9	19.0	4.0	4.6
1979	7.7	8.7	5.1	1.3	2.9	10.9	3.5	5.4
1980	7.6	11.6	4.6	1.2	3.8	7.8	4.8	6.2
1981	8.4	14.4	7.0	1.4	3.9	6.7	5.4	6.4
1982	9.1	16.2	9.7	2.1	3.8	7.0	5.5	7.1
1983	9.9	17.7	13.9	2.7	4.5	7.4	4.9	9.8
1984	10.1	20.6	14.1	2.4	3.9	6.2	7.0	13.4
1985	10.1	21.9	15.7	2.9	3.2	9.2	6.1	13.1
1986	11.1	21.5	14.7	2.7	2.8	6.5	6.4	11.0
1987	12.1	20.6	14.0	2.0	1.7	4.7	...	9.1
1988	12.2	19.5	6.4	1.7	1.4	3.3	10.8	7.3
1989	11.0	17.3	5.7	1.6	1.1	2.2	10.0	9.2
1990	12.1	16.3	4.9	1.7	1.3	1.7	...	10.4
1991	10.9	16.3	4.4	1.5	1.8	1.9	...	9.5
1992	10.6	18.4	4.2	1.5	1.9	2.7

자료 : 유엔통계월보

5. 농산물 생산

※ 본표 제수는 국제연합 식량농업기구에서 제공해 준 것임. 농작물의 생산고는 북반구에 있어서는 그해의 봄, 여름, 가을, 수확기에 의하나 그 남부지대에서는 익년 최초의 수확기를 표시함. 남반구에서는 그해 후기 혹은 익년 전기에 수확된 것을 말함. 단위 : 1000톤

	쌀			소 맥			대 맥			옥수수		
	1989	1990	1991	1989	1990	1991	1989	1990	1991	1989	1990	1991
세계	517,272	521,703	519,869	542,722	601,723	550,993	167,541	181,946	169,385	474,095	479,340	478,775
아르헨티나	469	467	347	10,300	11,014	9,000	4,044	4,055	4,025	4,260	5,049	7,768
오스트레일리아	749	924	726	14,214	15,402	9,633	4,044	4,055	4,025	219	200	159
오스트리아	-	-	-	1,363	1,404	1,341	1,422	1,521	1,360	1,491	1,620	1,524
벨기에	-	-	-	1,478	1,409	1,620	693	625	660	62	60	62
브라질	11,044	7,149	9,503	5,553	3,094	3,077	248	157	188	26,573	21,339	22,604
불가리아	43	25	27	5,425	5,292	4,503	1,572	1,387	1,495	2,265	1,221	2,718
미얀마	13,803	13,969	13,201	230	130	124	-	-	-	194	187	190
캐나다	-	-	-	24,578	32,709	32,822	11,673	13,925	12,463	6,379	7,157	7,319
칠레	185	136	117	1,766	1,718	1,589	85	92	109	938	832	835
중국	182,461	191,197	187,450	90,810	98,232	95,003	3,000	3,000	3,000	79,259	97,158	93,350
체코슬로바키아	-	-	-	6,356	6,707	6,025	3,550	4,071	3,793	1,000	468	862
덴마크	-	-	-	3,224	3,953	3,629	4,959	4,987	4,978	-	-	-
에쿠아도르	867	840	841	26	30	28	56	42	42	428	501	665
필리핀	-	-	-	507	627	431	1,630	1,720	1,749	-	-	-
프랑스	106	121	109	31,831	33,312	34,483	9,840	10,020	10,651	13,335	9,291	12,787
동독	-	-	-	3,477	4,189	4,721	4,683	4,797	4,980	-	7	119
서독	-	-	-	11,032	11,053	11,948	9,716	9,195	9,469	1,573	1,545	1,809
그리스	110	103	110	2,592	1,965	2,750	601	341	500	2,327	1,992	1,700
인도	28	39	38	6,540	6,198	5,954	1,340	1,369	1,552	6,996	4,500	7,509
인도네시아	110,311	111,953	110,945	54,110	49,850	54,522	1,722	1,486	1,642	9,651	9,073	8,200
이탈리아	1,854	2,273	2,100	6,010	8,218	8,900	2,847	3,360	3,600	7	7	7
일본	1,246	1,291	1,236	7,413	8,109	9,289	1,644	1,703	1,774	6,360	5,864	6,208
대한민국	12,934	13,124	12,005	985	952	860	371	346	268	1	1	1
멕시코	8,100	7,732	7,478	1	1	1	516	416	340	121	120	75
드루로	637	394	354	4,374	3,931	4,115	433	492	584	10,945	14,635	13,527
넬란드	4	33	33	3,927	3,614	4,939	2,999	2,138	3,252	403	436	335
뉴질랜드	-	-	-	1,047	1,076	916	251	219	230	5	3	5
노르웨이	-	-	-	135	188	176	327	435	440	139	162	195
파키스탄	-	-	-	140	24	254	614	740	680	-	-	-
페루	4,830	4,897	4,903	14,419	14,316	14,505	123	131	140	1,179	1,185	1,190
필리핀	1,091	966	814	159	98	128	125	80	100	1,010	632	669
폴란드	9,459	9,319	9,670	-	-	-	-	-	-	4,522	4,854	4,655
루마니아	-	-	-	8,462	9,026	9,269	3,909	4,217	4,257	244	290	340
남아공화국	70	67	31	7,840	7,290	5,442	3,436	2,680	2,951	6,762	6,180	10,493
스페인	3	3	3	2,026	1,702	2,245	286	262	183	12,061	8,900	8,200
스웨덴	342	569	582	5,468	4,760	5,392	9,394	9,415	9,141	3,328	3,086	3,151
스위스	-	-	-	1,751	2,243	1,524	1,870	2,123	1,869	-	-	-
태국	-	-	-	649	563	574	359	343	357	256	233	225
터키	20,177	17,300	20,040	-	-	-	-	-	-	4,393	3,722	3,990
소련	330	230	200	16,221	20,000	20,400	4,500	7,300	7,800	2,000	2,100	2,100
이집트	2,560	2,473	2,200	92,307	109,600	80,000	58,509	56,600	42,000	15,305	9,900	8,500
영국	2,679	3,167	3,152	3,182	4,268	4,483	138	129	110	4,529	4,799	5,270
미국	-	-	-	14,030	14,000	14,300	8,070	7,900	7,700	-	-	-
우고슬라비아	7,007	7,080	7,006	55,428	74,475	53,915	8,800	9,192	10,113	191,156	201,508	189,867
	27	28	32	5,599	6,359	6,530	702	692	742	9,415	6,724	8,800

자료 : FAO. 통계연감. 각호

농산물 생산 (속)

단위: 1,000톤

	감 차			면 화			엽 연 초		
	1989	1990	1991	1989	1990	1991	1989	1990	1991
세 계	276,919	268,107	261,162	17,073	18,447	20,641	7,062	7,076	7,662
아르헨티나	2,600	2,500	2,600	195	270	290	80	68	94
오스트레일리아	1,048	1,178	1,160	286	305	433	11	12	14
오스트리아	845	794	791	-	-	-	-	-	-
벨기에	1,626	1,750	1,950	-	-	-	2	1	2
브라질	2,132	2,219	2,214	625	660	700	446	444	414
불가리아	553	433	503	4	3	5	81	77	74
미안마	122	130	136	27	-	-	37	31	33
캐나다	2,811	2,959	2,781	-	-	-	76	63	68
칠레	882	829	844	-	-	-	11	14	15
중국	31,096	32,031	35,533	3,788	4,508	5,663	2,849	2,617	3,121
체코슬로바키아	3,167	2,534	2,713	-	-	-	5	5	5
덴마크	1,238	1,483	1,511	-	-	-	-	-	-
에쿠아도르	362	369	337	12	13	12	3	4	4
핀란드	981	881	672	-	-	-	-	-	-
프랑스	5,517	5,800	6,300	-	-	-	29	28	27
독일	9,167	6,806	2,825	-	-	-	5	4	1
서독	7,948	7,233	7,400	-	-	-	7	4	1
그리스	1,148	996	1,100	255	209	190	133	130	178
헝가리	1,332	1,226	1,226	-	-	-	15	14	19
인도	14,857	14,770	15,254	1,940	1,659	1,700	493	550	560
이탈리아	2,033	2,475	2,500	114	138	146	15	25	25
일본	2,458	2,309	2,227	-	-	-	197	194	192
대한민국	3,587	3,552	3,700	-	-	-	74	78	71
멕시코	629	371	416	-	-	-	78	70	73
모로코	966	1,236	999	162	201	202	49	62	20
네덜란드	916	880	928	11	12	12	5	6	6
뉴질랜드	6,856	7,036	6,735	-	-	-	-	-	-
노르웨이	273	303	300	-	-	-	1	1	1
파키스탄	455	484	484	-	-	-	-	-	-
페루	645	831	750	1,456	1,637	2,112	43	41	44
필리핀	1,690	1,154	1,450	103	73	65	3	3	3
폴란드	52	63	65	3	3	7	80	82	79
루마니아	34,390	36,313	29,038	-	-	-	56	59	57
남아공화국	4,420	3,186	1,900	1	1	1	28	32	34
스페인	1,245	1,247	1,250	54	53	61	34	34	35
스웨덴	5,366	5,342	5,333	60	75	83	55	36	43
스위스	1,179	1,186	1,048	-	-	-	-	-	-
태국	770	712	725	-	-	-	2	1	1
터키	11	12	12	29	32	35	60	71	71
터키	4,060	4,300	4,600	617	611	565	270	288	247
소련	72,205	63,700	64,500	2,686	2,634	2,420	233	260	240
영국	1,657	1,638	920	296	303	294	-	-	-
미국	6,262	6,504	6,700	-	-	-	-	-	-
미국	16,803	18,239	18,970	2,655	3,375	3,819	597	589	591
유고슬라비아	2,359	2,172	2,180	-	-	-	57	46	46

자료: FAO. 통계연감. 각호

6. 산업생산지수

1985=100

연도별	한 국	미 국	일 본	독 일	영 국	프 랑 스	오 스트 레일리아	캐 나 다
1973	...	76.2	71.0	91.8	92.1	88.5	82.3	77.2
1974	75.1	68.2	89.7	90.3	90.7	84.9	79.8
1975	...	68.5	60.7	83.7	85.4	84.8	78.4	75.0
1976	...	74.8	67.5	89.7	88.2	91.4	82.4	79.1
1977	...	80.7	70.3	91.9	92.8	92.9	81.1	80.9
1978	...	86.0	74.7	93.6	95.4	95.1	82.3	84.2
1979	...	89.4	80.2	98.3	99.1	98.8	86.6	89.2
1980	33.1	87.7	83.9	98.5	92.6	99.5	87.1	86.2
1981	37.3	89.6	84.8	96.1	89.7	98.4	89.7	88.0
1982	39.2	83.2	85.0	93.0	91.4	97.6	89.2	79.3
1983	45.4	88.2	88.1	93.5	94.7	97.6	86.6	84.5
1984	52.2	98.0	96.4	96.1	94.8	99.3	92.6	94.7
1985	54.5	100.0	100.0	100.0	100.0	100.0	100.0	100.0
1986	65.9	101.0	99.7	102.0	102.4	101.2	99.8	99.9
1987	78.6	104.8	103.1	102.3	105.7	103.1	104.5	104.8
1988	89.0	110.5	112.9	105.9	109.5	107.4	110.3	109.6
1989	91.9	113.3	119.7	110.9	109.9	111.3	115.3	109.7
1990	100.0	114.5	125.3	117.0	109.3	112.9	118.1	106.0
1991	108.9	112.3	128.0	120.8	106.1	113.2	113.9	101.3
1992	114.7	114.0	120.2	118.6	105.7	113.1	113.4	101.7

산업생산지수(속)

연도별	대 만	홍 콩	싱 가포르	말레이시아	네덜란드	인도네시아	스웨덴	쿠웨이트
1973	32.5	93.3	51.3	41.0	83.6	101.0	91.0	284.6
1974	31.1	88.7	53.5	45.6	87.4	103.7	95.0	239.9
1975	34.0	98.2	53.0	45.6	86.5	98.6	93.0	196.4
1976	41.9	117.5	59.4	52.7	92.2	113.7	91.0	202.6
1977	47.5	102.6	64.8	57.2	92.2	127.1	86.0	185.4
1978	58.2	103.5	72.4	62.7	92.2	123.3	85.0	200.6
1979	61.9	110.5	83.3	68.2	96.0	120.0	91.0	235.2
1980	66.2	100.9	93.5	72.2	95.0	119.3	89.0	156.8
1981	68.5	87.7	102.6	74.5	93.0	120.9	89.0	106.1
1982	67.9	78.9	97.0	78.6	89.0	100.9	87.0	77.5
1983	76.5	87.0	99.0	88.4	92.3	101.4	91.0	99.1
1984	85.6	83.0	107.9	102.5	96.0	105.0	97.0	109.6
1985	87.8	83.0	100.0	100.0	100.0	100.0	100.0	100.0
1986	100.0	100.0	108.6	109.5	100.0	106.4	100.0	132.8
1987	110.7	114.0	127.5	118.7	101.0	105.9	103.0	125.8
1988	115.6	111.0	150.9	135.6	104.0	101.6	104.0	131.8
1989	119.5	117.0	166.0	151.7	108.0	106.3	108.0	167.9
1990	118.1	115.0	182.3	170.1	110.0	110.3	105.0	113.7
1991	126.7	120.0	192.1	189.2	113.0	120.0	97.0	...
1992	131.2	113.0	114.3	93.0	...

주: 1) 1990=100
 2) 1986=100
 3) 纖維生産
 4) 製造業生産
 5) 原山生産

7. 생산자물가지수

1985=100

연도별	한 국 ¹⁾	미 국 ²⁾	일 본	독 일	영 국 ³⁾	스 페 인	오 스트 ³⁾ 레 일 리 아	카 나 다
1973	17.9	43.5	56.3	56.8	24.9	20.3	30.3	36.4
1974	25.5	50.2	74.0	64.4	30.8	23.9	34.9	43.3
1975	32.2	55.6	76.2	67.4	37.9	26.1	40.1	48.1
1976	36.1	58.1	80.1	69.9	44.0	29.6	44.7	50.6
1977	39.4	61.9	81.6	71.8	52.0	35.6	49.2	54.6
1978	44.0	66.7	79.5	72.7	57.1	41.4	53.3	59.6
1979	52.2	74.1	85.3	76.2	63.3	47.4	61.1	68.3
1980	72.5	84.1	100.5	81.9	72.2	55.7	69.7	77.4
1981	87.3	91.9	101.9	88.3	79.1	64.4	75.6	85.3
1982	91.4	95.5	103.7	93.5	85.2	72.4	82.3	90.5
1983	91.5	97.1	101.4	94.9	89.8	82.6	89.0	93.6
1984	92.2	99.1	101.1	97.6	95.0	92.6	93.8	97.4
1985	93.0	100.0	100.0	100.0	100.0	100.0	100.0	100.0
1986	91.7	98.6	90.9	97.5	104.3	100.9	105.6	100.8
1987	92.1	100.7	87.5	95.1	108.4	101.8	113.3	103.6
1988	94.6	103.2	86.6	96.2	113.2	104.8	121.7	108.1
1989	96.0	108.5	88.8	99.3	119.0	109.2	129.8	110.3
1990	100.0	113.8	90.6	101.0	126.0	111.5	137.6	110.6
1991	104.7	116.2	90.8	103.4	133.1	113.3	139.6	109.5
1992	107.0	117.6	89.5	104.8	138.0	114.7	141.7	110.0

생산자물가지수(속)

연도별	이탈리아	대 만 ⁵⁾	홍 콩 ¹⁵⁾	싱 가 포 르	말레이지아 ⁶⁾	필 리 핀	쿠 웨 이 트	베네수엘라
1973	17.4	49.3	50.8	12.2	58.3	25.4
1974	24.4	69.4	61.6	70.3	...	18.1	64.4	29.7
1975	26.5	65.8	59.5	69.3	...	19.1	69.2	33.7
1976	32.6	67.7	65.7	73.9	...	21.7	74.5	36.1
1977	38.3	69.5	67.0	77.3	...	23.3	79.7	39.9
1978	41.5	72.0	72.0	78.5	...	24.4	78.8	42.8
1979	47.9	81.9	84.0	89.8	...	29.1	83.9	46.8
1980	57.5	99.6	92.0	107.4	...	34.4	92.7	56.1
1981	67.6	107.2	100.0	111.5	...	39.4	99.0	63.9
1982	76.9	107.0	110.0	106.8	...	43.6	100.1	69.4
1983	84.4	105.7	120.7	102.9	...	50.6	101.9	73.9
1984	93.2	106.2	137.1	102.3	102.1	84.6	101.3	86.8
1985	100.0	103.5	138.6	100.0	100.0	100.0	100.0	100.0
1986	99.1	100.0	141.6	84.9	93.8	98.4	100.6	117.6
1987	101.7	96.8	144.7	91.3	97.3	107.4	103.9	170.3
1988	106.5	95.2	149.6	89.6	104.4	121.8	108.7	203.1
1989	113.3	94.9	158.7	91.9	108.4	134.7	118.2	401.2
1990	...	94.3	163.5	93.5	109.3	148.4	...	510.4
1991	...	94.5	167.2	88.2	...	168.4	...	624.0
1992	...	91.6	...	84.6	...	176.0	...	771.1

주: 1) 1990=100 2) 최종계 3) 제조업
 4) 수출단가 5) 1981=100(대만 1986=100) 6) 고무

8. 소비자물가지수

1985=100

연도별	한 국 ¹⁾	미 국	일 본	독 일	영 국	프 랑 스	오 스트레 일 리 아	캐 나 다
1973	15.8	41.3	46.0	59.9	25.1	30.4	30.7	37.4
1974	19.7	45.8	56.6	64.0	29.1	34.5	35.3	41.5
1975	24.6	50.0	63.3	67.8	36.1	38.6	40.6	46.0
1976	28.4	52.9	69.3	70.7	42.1	42.3	46.1	49.4
1977	31.3	56.3	74.9	73.4	48.8	46.3	51.8	53.4
1978	35.8	60.6	78.0	75.3	52.8	50.5	55.9	58.1
1979	42.3	67.5	81.0	78.4	59.9	55.9	61.0	63.5
1980	54.5	76.6	87.3	82.7	70.7	63.3	67.1	69.9
1981	66.2	84.5	91.6	87.9	79.1	71.8	73.6	78.6
1982	70.9	89.7	94.1	92.5	85.9	80.3	81.8	87.1
1983	73.3	92.6	95.8	95.6	89.8	88.0	90.1	92.2
1984	75.0	96.6	98.0	97.9	94.3	94.6	93.7	96.2
1985	76.8	100.0	100.0	100.0	100.0	100.0	100.0	100.0
1986	78.9	101.9	100.6	99.9	103.4	102.5	109.1	104.2
1987	81.3	105.7	100.7	100.1	107.7	105.9	118.3	108.7
1988	87.1	109.9	101.4	101.4	113.0	108.8	126.9	113.1
1989	92.1	115.2	103.7	104.2	121.8	112.6	136.5	118.7
1990	100.0	121.4	106.9	107.0	133.4	116.4	146.4	124.4
1991	109.3	126.6	110.4	110.7	141.2	120.1	151.1	131.4
1992	116.1	130.4	112.3	115.2	146.4	123.0	152.6	133.4

소비자물가지수 (속)

연도별	대 만 ²⁾	홍 콩 ³⁾	싱 가 포 르	말 레 이 지 아	필 리 핀	타 이	사 우 디 아 라 비 아	쿠 웨 이 트
1973	30.4	59.1	56.7	52.1	15.4	37.8	40.4	45.6
1974	44.8	67.6	69.4	61.2	20.6	47.0	49.1	51.5
1975	47.1	68.4	71.2	63.9	22.0	49.5	66.1	55.9
1976	48.3	70.7	69.9	65.6	24.0	51.5	86.9	58.8
1977	51.7	74.8	72.1	68.7	26.4	55.4	96.8	64.6
1978	54.7	79.2	75.5	72.1	28.4	59.8	95.3	70.2
1979	60.0	88.4	78.6	74.7	33.3	65.7	97.0	75.2
1980	71.5	102.1	85.3	79.7	39.4	78.7	100.7	80.4
1981	83.1	117.9	92.3	87.4	44.6	88.6	103.5	86.3
1982	85.6	130.3	95.9	92.5	49.1	93.3	104.6	93.0
1983	86.8	143.2	97.0	95.9	54.0	96.8	104.8	97.4
1984	86.7	154.9	99.5	99.7	81.2	97.6	103.2	98.5
1985	86.6	101.4	100.0	100.0	100.0	100.0	100.0	100.0
1986	87.2	103.7	98.6	100.7	100.8	101.8	96.8	101.0
1987	87.6	109.4	99.1	101.0	104.6	104.4	95.3	101.6
1988	88.8	117.5	100.6	103.6	113.7	108.4	96.2	103.1
1989	92.7	129.4	103.0	106.5	127.6	114.2	97.2	106.6
1990	96.5	106.6	106.6	109.3	145.7	121.0	99.2	...
1991	100.0	114.5	110.2	114.1	172.9	127.9	104.0	...
1992	104.5	125.2	112.7	...	188.3	133.1	103.9	...

주: 1) 1990=100 2) 1991=100 3) 1989. 10~1990. 9=100

9. 수출입수량지수

1985=100

연도별	오스트레일리아 ¹⁾	오스트리아	벨기에 룩셈부르크	캐나다	카프로스	덴마크	핀란드	프랑스	서독
	수				출				
1991
1992	114
	수				입				
1991
1992	115

수출입수량지수 (속)

연도별	그리스	인도	아일랜드	이스라엘 ⁴⁾	이탈리아	일본	대한민국	네델란드	뉴질랜드
	수				출				
1991
1992
	수				입				
1991
1992

수출입수량지수 (속)

연도별	노르웨이 ²⁾	파키스탄	필리핀	남아공화국	스페인	스리랑카	스웨덴	스위스	영국	미국 ³⁾
	수				출					
1991
1992	154
	수				입					
1991
1992	178

※ 수량지수는 가격변화의 영향을 제거한 후 물량변동을 나타낸것임
 주: 1) 7.1일부터 1년간 2) 선박제외 3) 수출지수에 군용제외, 수입지수는 일반무역, 4) 순무역, 반송품 제외
 자료: 유엔통계월보

10. 수출입단가지수

1985 = 100

연도별	오스트리아 ¹⁾	오스트리아	벨기에 룩셈부르크	캐나다	카프로스	덴마크	핀란드	프랑스	서독
	수				출				
1991	155	229	...	108	...	147	154	160	119
1992
	수				입				
1991	174	195	...	112	...	131	128	146	103
1992

수출입단가지수 (속)

연도별	그리스	인도	아일랜드	이스라엘 ¹⁾	이탈리아	일본	대한민국	네델란드	뉴질랜드
	수				출				
1991	135	...	229	161	...	87
1992
	수				입				
1991	61
1992

수출입단가지수 (속)

연도별	노르웨이 ²⁾	파키스탄	필리핀	남아 공화국	스페인	스리랑카	스웨덴	스위스	영국	미국 ³⁾
	수				출					
1991	123	154	128
1992
	수				입					
1991	151	166	154	121
1992

※ 단가지수는 가격변화의 영향을 제거한 후 동량변동을 나타낸것임.

주: 1) 7.1일부터 1년간 2) 선박제의 3) 수출지수에 균용제의, 수입지수는 일반역역 4) 순무역, 반송품 제외

자료: 유엔통계월보

11. 통 화 량

단위 : 10억 자국통화

※ 통화는 금융기관의 통화성부채와 국내 민간부문의 요구불예금을 합하고 본원적 통화는 중앙은행의 통화성 부채와 예금은행 및 민간금융기관의 저불준비액을 합함. (별도 주기가 없는 한 년·월말의 자료임)

연도 및 월 별	한 국	미 국	독 일	일 본	영 국 ¹⁾	프 랑 스	이 탈 리 아	네 델 란 드
통화단위	Won	Dollrs	D·mark	Yea	Pound	Franc	Lire	Guilder
통 화								
1987	10,107	767	366	102,970	154,118	1,471	357,150	104
1988	12,151	812	408	111,840	170,673	1,532	386,040	111
1989	14,329	824	432	114,470	195,310	1,633	433,330	119
1990	15,905	854	551	119,630	214,943	1,702	467,460	124
1991	21,752	923	575	131,040	229,224	1,622	519,530	129
1992	24,586	1,059	641	136,140	238,374	135
1993. 1	23,918	1,015	593	127,710	235,091	135
2	24,897	1,019	592	129,670	236,975	135
본 원 적 통 화								
1987	7,469	269	200	34,920	182,550	368	150,030	35
1988	9,728	287	221	39,460	220,200	366	164,030	39
1989	12,819	298	235	44,570	217,460	366	185,100	45
1990	13,811	325	263	47,860	220,150	352	200,560	47
1991	16,322	337	277	47,190	222,680	342	211,280	40
1992	18,107	374	317	45,400	236,420	296	220,980	52
1993. 1	17,264	365	317	40,900	21,910	275	...	58
2	17,216	...	315	41,640	...	289	...	54

통 화 량 (속)

연도 및 월 별	스 위 스	스 페 인	오 스트 레 일 리 아 ¹⁾	싱 가 포 르 ¹⁾	타 이	필 리 핀 ¹⁾	인 도 네 시 아	베 네 주 엘 라 ¹⁾
통화단위	S. franc	Peseta	A. dollars	S. dollars	Baht	Peso	Rupiahs	Bolivares
통 화								
1987	86	8,899	31,218	11,031	132	53,804	12,705	122,562
1988	88	10,573	40,470	11,958	148	61,196	14,392	145,452
1989	86	12,177	43,514	13,745	175	81,276	20,558	169,952
1993. 1	86	...	59,949	18,733	250	112,717	28,761	333,615
2	84	...	60,129	29,074	...
본 원 적 통 화								
1987	46	8,121	15,917	7,910	117	59,417	9,032	62,803
1988	37	8,008	17,478	8,932	134	69,100	8,381	67,413
1989	36	10,099	17,549	10,316	157	96,004	10,788	109,502
1993. 1	36	...	20,367	14,091	246	151,785	14,791	351,405
2	39	...	20,178	...	251	149,612	14,947	349,315

주 : 1) 100만 자국통화
 자료 : 유엔통계월보

12. 대 외 무역

※ 수출입 - F.O.B · 수입 - C.I.F

단위 : 100만 미국 달러

연도 및 월 별	미 국		독 일		일 본		영 국		프 랑 스	
	수 출	수 입	수 출	수 입	수 출	수 입	수 출	수 입	수 출	수 입
1986	227,158	382,295	243,326	190,872	210,757	127,553	107,093	126,330	124,948	129,401
1987	254,122	424,442	294,369	228,441	231,286	151,033	131,258	154,408	148,382	158,476
1988	322,427	459,542	323,323	250,467	264,856	187,378	145,166	189,339	167,787	178,857
1989	363,812	492,922	341,231	259,702	273,932	209,715	152,344	197,731	179,397	192,986
1990	393,592	516,987	410,104	346,153	287,581	235,368	185,170	222,975	216,588	234,436
1991	421,730	508,363	402,843	389,908	314,786	236,999	184,962	209,946	217,100	231,784
1992	447,474	553,740	422,271	402,441	339,885	233,246	190,002	221,549	235,772	239,628
2	36,860	40,827	33,195	32,191	27,678	17,631	14,998	17,533	18,786	19,617
3	39,784	45,189	37,142	34,496	29,910	19,088	16,271	18,812	21,174	21,287
4	37,173	44,684	35,915	34,810	27,162	20,070	15,964	18,966	20,205	19,674
5	36,055	43,797	31,520	31,068	25,802	17,983	16,293	18,665	17,787	18,051
6	39,055	47,508	32,114	30,864	28,389	19,368	16,676	19,639	21,309	21,823
7	35,979	47,493	39,364	38,655	29,495	20,279	17,809	21,036	21,631	21,246
8	34,887	46,738	32,995	29,156	26,269	19,230	13,472	18,093	14,735	15,685
9	36,839	48,361	37,669	34,020	32,024	19,809	16,650	18,834	21,420	22,182
10	40,135	51,722	40,615	36,986	31,064	20,225	16,416	18,642	21,593	21,900
11	37,761	48,078	33,090	32,202	27,062	19,529	15,264	17,541	19,240	19,543
12	38,478	47,579	34,928	34,009	30,880	19,681	16,101	16,589	18,875	18,822
1993. 1	35,922	43,768	28,469	27,231	24,134	18,846	15,239	15,644
2	36,213	43,507	28,646	17,857

대 외 무역 (속)

연도 및 월 별	캐 나 다 ¹⁾		이 탈 리 아		네 덜 란 드		벨 기 에 ²⁾		한 국	
	수 출	수 입	수 출	수 입	수 출	수 입	수 출	수 입	수 출	수 입
1986	90,318	85,494	97,204	99,376	92,325	87,737	68,818	68,603	34,714	31,584
1987	98,106	92,593	116,711	125,661	106,782	106,830	83,098	83,233	47,281	41,020
1988	117,105	112,711	127,859	138,551	118,791	116,384	92,135	92,436	60,696	51,811
1989	121,832	119,792	140,556	153,011	124,020	122,066	100,012	98,473	62,377	61,465
1990	127,629	123,244	170,486	181,968	151,572	147,536	117,703	119,702	65,016	69,844
1991	127,163	124,782	169,473	182,682	153,540	147,272	118,199	120,182	71,870	81,525
1992	134,056	129,154	178,156	188,519	160,923	156,538	76,632	81,775
2	10,482	10,153	14,424	16,241	12,975	12,733	9,695	10,322	5,144	6,364
3	11,660	11,676	14,916	16,875	13,540	13,654	10,776	11,603	6,429	7,198
4	11,508	11,098	14,487	16,018	13,292	12,775	10,253	10,513	6,361	6,831
5	11,686	10,732	14,544	16,961	12,671	12,142	9,690	9,531	6,337	6,927
6	11,730	11,646	16,511	17,138	13,704	13,375	11,205	10,937	7,053	7,247
7	10,237	10,187	18,982	17,882	14,180	14,167	10,293	10,000	6,352	7,159
8	10,689	10,244	10,775	9,283	11,769	11,882	8,069	9,337	6,177	6,075
9	11,532	11,197	15,533	17,404	14,585	13,876	11,708	11,427	6,625	6,126
10	12,027	11,383	16,445	16,378	15,131	14,369	11,655	10,868	7,126	7,243
11	11,219	10,635	13,329	14,799	12,838	12,314	9,721	9,558	6,629	6,404
12	10,933	9,962	14,399	13,088	12,432	12,332	7,007	6,865
1993. 1	10,700	9,617	5,334	6,294
2	10,958	10,605	5,968	6,496

주 : 1) 수입 F.O.B 2) 룩셈부르크 포함
자료 : 국제금융통계

대 외 무역 (속)

단위 : 100만 미국 달러

연도 및 월 별	홍 콩		스 웨 덴		스 위 스		싱 가 포 르		스 페 인	
	수 출	수 입	수 출	수 입	수 출	수 입	수 출	수 입	수 출	수 입
1986	35,439	35,365	37,263	32,693	37,455	41,051	22,495	25,511	27,206	35,057
1987	48,478	48,467	44,506	40,706	45,515	50,652	28,687	32,559	34,192	49,113
1988	63,165	63,899	49,747	45,627	50,704	56,363	39,306	43,864	40,341	59,643
1989	73,140	72,153	51,547	48,975	51,525	58,194	44,665	49,667	43,432	70,954
1990	82,160	82,496	57,574	54,435	63,784	69,681	52,752	60,899	55,393	87,541
1991	98,557	100,245	55,209	49,672	61,517	66,485	59,025	66,293	59,363	93,867
1992	56,125	49,774	61,377	61,737	63,483	72,177	64,329	99,760
2	8,624	9,079	4,789	4,115	4,939	5,160	4,251	4,974	5,788	8,132
3	8,825	9,813	5,096	4,527	5,225	5,561	5,270	5,860	5,478	9,009
4	9,186	10,744	4,581	4,123	4,846	5,110	4,741	5,637	5,241	8,542
5	9,891	11,005	4,652	4,176	4,710	4,830	4,907	5,358	5,481	8,771
6	10,372	10,940	4,908	4,245	5,301	5,309	5,386	6,352	5,797	8,975
7	10,623	10,986	4,491	3,415	5,464	5,554	5,632	6,328	5,844	9,724
8	10,576	10,265	4,291	4,300	4,374	4,505	5,207	5,792	3,363	6,413
9	11,060	10,732	4,987	4,864	5,778	5,780	5,697	6,085	5,468	8,383
10	11,612	11,644	5,248	4,657	5,886	5,538	5,608	6,550	6,198	8,758
11	10,813	11,004	4,369	3,839	5,325	4,833	5,576	6,533	5,375	7,341
12	11,100	11,654	3,996	3,444	4,759	4,784	6,184	7,192	5,593	7,821
1993. 1	8,237	8,187	3,780	3,256	4,182	3,906	4,863	5,800
2	10,138	10,707	4,656	4,537

대 외 무역 (속)

연도 및 월 별	중 국		오 스트 리 아		오 스트 레 일 리 아		브 라 질		인 도	
	수 출	수 입	수 출	수 입	수 출	수 입	수 출	수 입	수 출	수 입
1986	31,447	43,411	22,508	26,863	22,622	26,104	22,349	15,557	9,399	15,421
1987	39,542	43,392	27,168	32,724	26,516	29,318	26,224	16,581	11,298	16,675
1988	47,540	55,278	31,027	36,223	33,070	36,095	33,789	16,055	13,325	19,149
1989	51,858	58,437	31,906	38,980	37,662	44,933	34,383	19,875	15,846	20,535
1990	61,269	52,523	41,265	49,146	39,837	41,292	31,414	22,524	17,975	23,642
1991	70,451	62,567	41,112	50,792	41,919	41,694	31,620	22,959	17,664	20,418
1992	80,517	76,354	44,415	54,144	42,479	43,734	36,103	23,068	19,553	23,563
2	4,759	4,631	3,535	4,146	3,206	3,181	2,390	1,668	1,518	1,687
3	5,719	5,638	3,823	4,844	3,645	3,542	2,900	1,596	1,863	1,826
4	6,040	5,784	3,754	4,456	3,514	3,405	2,044	1,639	1,534	2,006
5	6,289	6,040	3,530	4,153	3,728	3,307	2,942	1,705	1,456	2,018
6	7,308	6,515	3,770	4,590	3,590	3,642	2,963	1,794	1,490	2,178
7	5,871	6,019	4,030	4,668	3,634	4,251	3,461	2,092	1,553	2,190
8	7,359	6,127	3,105	4,289	3,427	3,532	3,036	1,809	1,743	1,902
9	6,706	6,512	4,285	5,135	3,774	4,008	3,028	1,768	1,660	2,091
10	7,250	6,711	4,101	4,828	3,467	4,165	3,273	2,148	1,712	1,841
11	7,928	7,103	3,782	4,705	3,654	3,825	3,297	2,740	1,658	2,036
12	10,203	12,016	3,323	4,585	3,783	3,611	3,501	2,292	1,631	2,112
1993. 1	3,213	3,067	2,946	3,317	3,158	3,097	2,458	...	1,719	1,757
2	5,567	6,186	3,194	3,245	2,959

자료 : 국제금융통계

13. 경제성장률

단위 : %

연도별	한 국	미 국 ¹⁾	일 본	독 일	영 국 ¹⁾	프 랑 스 ¹⁾	오 스 트 레일리아 ¹⁾	캐 나 다 ¹⁾
1985	7.0	3.2	5.1	1.8	3.8	1.9	4.5	4.8
1986	12.9	2.9	2.6	2.2	4.1	2.5	1.8	3.3
1987	13.0	3.1	4.3	1.5	4.8	2.2	4.6	4.3
1988	12.4	3.9	6.2	3.7	4.4	4.5	4.5	4.9
1989	6.8	2.5	4.8	4.0	2.1	4.3	4.4	2.4
1990	9.3	0.8	4.8	4.9	0.5	2.5	1.2	-0.2
1991	8.4	-1.2	4.1	3.6	-2.2	0.7	-1.0	-1.8
1992	4.7	2.1	1.5	0.8	-0.6	1.3	2.2	0.8

경제성장률(속)

연도별	이탈리아 ¹⁾	스 페 인 ¹⁾	스 위 스 ¹⁾	스 웨 덴 ¹⁾	네델란드 ¹⁾	대 만	홍 콩 ¹⁾	싱가포르 ¹⁾
1985	2.7	2.3	3.7	2.2	2.6	26.6	-0.1	-1.6
1986	2.9	3.3	2.9	2.2	2.0	12.6	10.9	1.8
1987	3.1	5.6	2.0	2.8	3.3	11.8	14.5	9.4
1988	4.1	5.2	2.9	2.7	2.6	7.9	8.3	11.1
1989	2.9	4.8	3.9	2.4	4.7	7.3	2.8	9.2
1990	2.1	3.6	2.3	1.4	3.9	5.0	3.2	8.3
1991	1.3	2.4	-0.1	-1.7	2.3	7.2	4.2	6.7
1992	0.9	...	-0.7	-1.7	1.8	6.1	5.0	5.8

1) 국내총생산

2) 국민소득

경제성장률 (속)

단위 : %

연도별	말레이시아 ¹⁾	인도네시아 ¹⁾	필리핀 ¹⁾	타이 ¹⁾	인도 ¹⁾	중국 ¹⁾	체코슬로바키아 ¹⁾	헝가리 ¹⁾
1985	-1.0	2.5	-7.4	3.5	5.5	13.5	3.0	-0.3
1986	1.0	5.9	3.4	4.9	4.9	7.7	2.6	2.4
1987	5.4	4.9	4.8	9.5	4.8	10.2	2.1	3.8
1988	8.9	0.5	6.3	13.2	10.2	11.3	2.3	2.7
1989	8.7	13.1	6.0	12.0	5.4	3.6	0.7	3.8
1990	9.8	7.1	2.6	10.0	5.6	4.8	-1.5	-4.0
1991	9.0	6.6	-0.9	...	1.3	...	-19.2	...
1992	8.5	...	0.0

14. 1인당 국민총생산

단위 : 미불

연도별	한국	미국	일본	독일	영국	프랑스	오스트레일리아 ¹⁾	캐나다
1985	2,194	16,997	11,155	10,220	8,240	9,481	9,874	13,496
1986	2,505	17,773	16,404	14,614	10,080	13,214	10,140	13,890
1987	3,110	18,714	19,847	18,242	12,309	15,960	11,750	15,753
1988	4,127	20,029	23,786	19,526	14,870	17,229	14,557	18,414
1989	4,994	21,219	23,493	19,298	14,879	17,191	16,070	20,254
1990	5,659	22,105	23,898	23,875	17,186	21,059	16,419	20,863
1991	6,518	22,537	27,196	24,727	17,612	20,961	16,353	21,118
1992	6,749	...	29,794	15,848	20,030

주) : 1) 국내총생산

1인당 국민총생산

단위 : 미불

연도별	이탈리아	스페인	스위스	스웨덴	네덜란드	대만	홍콩 ¹⁾	싱가포르 ¹⁾
1985	7,391	4,260	15,185	11,758	8,710	3,270	6,144	7,160
1986	10,434	5,925	21,800	15,523	11,987	3,965	6,864	7,024
1987	13,122	7,496	27,244	18,833	14,796	5,260	8,447	7,679
1988	14,468	8,793	29,347	21,144	15,558	6,302	9,872	9,350
1989	14,923	9,697	28,055	22,011	15,384	7,478	11,254	11,003
1990	18,695	12,496	35,144	26,101	18,944	7,887	12,578	11,774
1991	19,768	13,380	35,586	26,835	19,261	8,728	14,336	14,782
1992	21,172	10,140	16,507	16,582

1인당 국민총생산 (속)

연도별	말레이시아	인도네시아	필리핀	타이	중국	체코슬로바키아 ¹⁾	폴란드 ¹⁾	헝가리 ¹⁾
1985	1,850	509	546	712	275	2,548	1,895	1,949
1986	1,607	456	523	777	261	2,984	1,973	2,256
1987	1,793	420	571	896	279	3,336	1,697	2,489
1988	1,934	457	642	1,079	341	3,301	1,818	2,677
1989	2,033	502	699	1,235	377	3,223	2,166	2,817
1990	2,283	567	719	1,415	325	2,886	1,675	3,176
1991	...	591	729	...	321	2,129
1992	836

주) : 1) 국내 총생산

附 錄

여 백

XX. 부 록

1. 도 문화상 수상 상황

회 수	시 상 년 도	부 문	수 상 자	수 상 종 류	전 공 분 야	주 소
8	1964	문 화	차 제 석	공 로 상	문 화	목포시
9	1965	"	김 문 옥	"	인 문	목포시 창평동 7
"	"	"	양 인 옥	장 려 상	미 술	목포시 금동 2가3
20	1976	교 육	김 영 진	상 장 및 부 상	문 학	목포시 산정동 93-7
21	1977	체 육	조 오 련	문 화 상	체 육	목포시 용당동 957
23	1979	지역사회개발	홍 순 기	"	지 역 사 회	목포시 유달동 3-9
26	1982	"	권 이 담	"	"	목포시 북교동 74
32	1988	문 화	최 일 환	"	문 학	목포시 용당2동 191-30
34	1990	"	허 형 만	"	"	목포시 용해동 277-100
36	1992	지역사회개발	서 한 태	"	지 역 사 회 복 지	목포시 상락동 2가 5-8
"	"	체 육	강 방 원	"	체 육 지 도	목포시 죽동 22

자료 : 문화예술과

2. 시민의 상 수상 상황

년 도	수 상 부 문	성 명	년 도	수 상 부 문	성 명
1967	사 회	이 상 균	1970	사 회 언 론	명 재 용
	문화예술	김 길 호		문 화 예 술	정 규 봉
	체 육	유 광 익	1971		박 동 철
1968	산업경제	김 준 형	1972	사 회	이 방 호
	교육문화	천 복 운	1973	지역사회개발	박 영 수
	문화예술	강 동 문		문 화 예 술	장 덕
	체 육	허 규	1974	사 회	여 성 숙
산업경제	안 승 욱	산 업 경 제		이 순 석	
1969	"	강 관 수	1975	문 화 예 술	최 덕 원
	사회언론	최 원 리		체 육	박 균 선
	교육문화	이 복 주	1976	사 회 복 지	홍 순 진
	"	김 수 호		사 회 언 론	김 영 서
	사 회	이 봉 성	사 회 복 지	최 찬 열	
	산업경제	강 기 천	교 육 문 화	이 덕 균	
체 육	이 훈 동	교 육	양 찬 목		
		김 준 형			

자료 : 문화예술과

시민의 상 수상상황 (속)

년 도	수 상 부 문	성 명	비 고	년 도	수 상 부 문	성 명	비 고
1976	사회복지	강 규 인		1982	교 육 문 화	허 건	
1977	산업경제	홍 순 기			지 역 사 회	임 광 행	
	교 육	정 학 송			새마을지도자	박 동 일	
1978	문화예술	김 암 기			체 육	이 영 창	(추서)
	체 육	이 찬 열		1983	교 육 문 화	권 이 남	
	향토방위	원 하 기			지 역 사 회	강 운 초	
	산업경제	정 일 섭		1984	"	홍 중 대	
1979	문화예술	장 복 례			체 육	최 진 태	
	교 육	김 성 복		1985	체 육	김 기 동	
	체 육	최 수 길		1986	질 서	조 지 환	
	향토방위	김 선 만			교 육 문 화	이 난 영	(추서)
1980	사회문화	차 남 수		1987	교 육 문 화	김 성 훈	
	산업경제	이 용 우					
	사회복지	이 덕 찬					
	체 육	한 천 금					

자료 : 문화예술과

3. 사 적

지 정 번 호	명 칭	소 재 지	비 고
289	시 립 도 서 관	목포시 대의동 1가3	

자료 : 문화예술과

4. 지방문화재

지 정 번 호	종 별	명 칭	수 량	소 재 지
39	유형문화재	고하도이충무공 기념비	1 기	목포시 충무동산 230
10	기념물	고하도 이충무공 유적	일괄	"
21	"	목포시사	1 동	목포시 죽교동 330-3
16	무형문화재	옥공장(창주원)	기능	목포시 죽교동 70

자료 : 문화예술과

5. 역대 시장명단

역대	성명	취임년월일	이임년월일	재직기간	시정구호	시정방침	본적
1	유성재	47. 8.20	48.10.20	1년 2월			
2	김영하	48.10.20	50. 9.28	2년			
3	김중술	50.10.15	50.11.11	2월			
4	배기형	50.12.15	52. 2.21	1년 3월			
5	김정식	52. 2.21	52. 3.26	1월			
6	하동현	52. 4.10	52. 5. 7	1월			
7	박재우	52. 5. 7	52.10. 8	6월			
8	하동현	52.10.24	59. 8. 7	6년 9월			
9	박찬규	59.11.24	60. 5.23	7월			
10	이중수	60. 6. 7	60.12. 1	6월			
11	이재홍	61. 1. 5	62. 7.11	6월			전남
12	양상석	61. 8. 2	61.12. 3	5월			전남
13	이두현	61.12. 3	62. 4.10	5월			"
14	송성용	62. 5.24	64. 4.13	1년 10월			"
15	김남권	64. 4.13	66. 2. 6	1년 11월			"
16	김수남	66. 2. 7	66.12.15	10월			"
17	송성용	66.12.15	68. 4.30	1년 5월			"
18	강수성	69. 5. 1	69. 7.23	1년 3월			경남
19	김학중	69. 7.23	71. 8.10	2년 1월			전남
20	김동석	71. 8.10	74. 8.26	3년 1월			서울
21	변광영	74. 8.28	76. 4.22	1년 8월			전남
22	구용상	76. 5. 4	79. 7.15	3년 2월			전남
23	이병내	79. 7.16	80. 8. 1	1년 1월	새마음 새기상 새목포	1. 신뢰받는 시정 2. 약진하는 향도 3. 향상되는 복지	충남
24	범택균	80. 8. 1	83.12.26	3년 4월	개발의 새시대	1. 위민봉사의 행정 2. 서민복지 증진 3. 약진 목포 건설	전남
25	김선규	83.12.27	84. 5.14	5월			전남
26	안주섭	84. 5.14	87.12.30	3년 8월	화합하는 시민 번영하는 목포	1. 화합봉사의 시정 2. 서민복지의 증진 3. 지역개발의 촉진 4. 문화관광의 증진	전남
27	송재구	88. 1. 1	90. 1.19	2년 1월	서해안 시대의 주역이 되자	1. 화합은 사랑으로 2. 봉사는 정성드려 3. 개발은 슬기모아	서울
28	라승포	90. 1.20	91. 1. 9	1년	서해안의 중핵 도시 건설	1. 민주자치역량 함양 2. 복지소득수준 함양 3. 도시경제기반 구축 4. 문예체육의 진흥	전남
29	김홍래	91. 1.10	92. 1. 3	1년	서남응도 예향 목포	1. 목포권 개발사업의 지원 촉진 2. 서남부 중심지 기능의 강화 3. 예향심을 지역발전 의지로 승화	서울
30	이만의	92. 1. 4	93. 3.15	1년 2월	멋있는 시민 자랑스런 목포	1. 지역사회 활력증진 2. 지방자치의 내실도모 3. 지역경제의 발전촉진 4. 예향전통의 계승발전 5. 신뢰행정의 역량배가	전남

자료 : 총부과

역대시장명단 (속)

역 대	성 명	취임연월일	이임연월일	재직기간	시 정 구 호	시 정 방 침	본 적
31	정 영 식	93. 3. 16			멋있는 시민 자랑스런 목포	1. 건설된 봉사 2. 시민 행복 추구 3. 밝은 문화 창조 4. 큰 목포 건설	전 남

6. 역대 부시장명단

역대	성명	취임년월일	이임년월일	재직기간	본적
1	하동현	50. 4. 4	50. 12. 25	8월	
2	서양봉	50. 12. 25	52. 12. 16	2년	
3	안경호	52. 12. 16	54. 10. 30	1년 10월	
4	이병규	54. 11. 4	59. 12. 24	5년 2월	
5	박종규	59. 12. 24	60. 5. 26	5월	
6	김두천	60. 6. 28	61. 2. 14	8월	
7	장건석	61. 2. 14	61. 6. 25	5월	
8	김세장	65. 6. 1	66. 7. 31	1년 2월	전남 영암
9	이동식	66. 8. 1	69. 3. 10	2년 9월	" 해남
10	김호윤	69. 3. 10	70. 7. 1	1년 4월	" 영암
11	고언주	70. 7. 1	71. 7. 30	1년 3월	" 영암
12	신항복	71. 8. 21	72. 6. 7	9월	광주 직할시
13	박일출	72. 6. 8	73. 7. 9	1년 1월	전남 나주
14	신홍식	73. 7. 9	74. 1. 28	6월	" 승주
15	백하규	74. 2. 5	74. 8. 2	6월	광주 직할시
16	신계우	74. 8. 6	75. 12. 31	1년 6월	전남 고흥
17	박건홍	76. 1. 1	76. 9. 2	8월	" 영암
18	고언주	76. 9. 2	78. 8. 16	1년 11월	" 영암
19	조주현	78. 8. 16	80. 3. 31	1년 7월	" 화순
20	박선배	80. 4. 1	80. 12. 5	9월	" 진도
21	김희철	80. 12. 13	82. 6. 7	1년 6월	" 장흥
22	서인섭	82. 7. 7	82. 9. 7	2월	광주 직할시
23	허진홍	85. 10. 7	85. 3. 10	2년 5월	전남 장성
24	박원리	86. 3. 11	86. 8. 8	1년 5월	전남 진도
25	심성식	86. 12. 24	88. 6. 10	1년 6월	광주 직할시
26	임두일	88. 6. 11	89. 12. 26	1년 7월	전남 장흥
27	정병섭	90. 1. 20	92. 1. 3	2년	전남 함평
28	서재관	92. 1. 4			전남 완도

자료 : 총무과

7. 시 간부명단

직 위	직 명	성 명	생 년 월 일	취 임 년 월 일	본 적
기획실장	지방행정	金福寧	39. 7. 6	93. 1. 25	광주 시도
총무	지방행정	李銀錫	36. 5. 9	93. 1. 25	전남 진안
보건	지방행정	崔錫柱	37. 5. 23	93. 1. 25	전남 무곡
지연	지방행정	廉洪鍾	38. 2. 26	93. 1. 25	전남 광안
도시	지방행정	崔五相	53. 4. 24	93. 1. 25	전남 완도
의회	지방행정	徐相炫	44. 3. 20	93. 2. 27	전남 목포
보수	지방행정	朴炫昊	51. 6. 14	92. 9. 21	전남 장성
시영	지방행정	金源一	37. 3. 25	86. 12. 30	전남 안동
공영	지방행정	金源一	41. 8. 6	93. 1. 25	전남 포항
기획	지방행정	朴南生	32. 9. 27	93. 2. 27	전남 신안
감사	지방행정	李生淵	38. 5. 27	90. 12. 27	전남 무안
총재	지방행정	辛松林	41. 4. 28	93. 3. 4	전남 함평
새마을	지방행정	金炳峻	40. 5. 20	93. 3. 4	전남 해동
사회	지방행정	朴勝浚	36. 2. 21	91. 4. 15	전남 목포
시지	지방행정	金斗永	38. 11. 20	91. 8. 16	전남 영암
문민	지방행정	鄭朝信	38. 5. 11	93. 3. 4	전남 목포
사회	지방행정	李南信	34. 10. 16	93. 3. 4	전남 목포
환경	지방행정	安李必	49. 1. 15	92. 1. 28	전남 목포
위생	지방행정	安李必	39. 9. 10	89. 12. 1	전남 목포
청가	지방행정	李金喆	42. 11. 20	91. 10. 4	전남 목포
지역	지방행정	李金龍	42. 12. 1	91. 8. 16	전남 목포
산교	지방행정	崔秉孝	32. 8. 5	90. 7. 16	전남 목포
통행	지방행정	申福鎭	41. 6. 20	91. 1. 1	전남 목포
수도	지방행정	金漢鎭	42. 9. 20	93. 3. 4	전남 목포
주목	지방행정	李尙淑	42. 3. 5	93. 3. 4	전남 목포
녹지	지방행정	曹靖淑	47. 5. 27	93. 1. 4	전남 목포
건설	지방행정	金玉祚	35. 7. 17	90. 12. 27	전남 목포
하수	지방행정	李鉉喆	38. 5. 14	91. 4. 15	전남 목포
의사	지방행정	姜元桓	39. 1. 16	93. 3. 4	전남 목포
의사	지방행정	李太一	42. 11. 19	92. 4. 20	전남 목포
보건	지방행정	金祥一	41. 3. 16	92. 9. 26	전남 목포
공원	지방행정	趙容一	44. 12. 22	92. 9. 26	전남 목포
위생	지방행정	金容一	42. 3. 24	92. 9. 26	전남 목포
향토	지방행정	盧敬永	38. 2. 12	92. 1. 1	전남 목포
시립	지방행정	柳會烈	34. 2. 28	92. 9. 26	전남 목포
상수	지방행정	曹省寅	52. 1. 15	92. 1. 1	전남 목포
체육	지방행정	曹映鉉	40. 1. 26	93. 3. 4	전남 목포
공영	지방행정	張義勝	44. 2. 8	91. 10. 4	전남 목포
근로	지방행정	朴壽男	32. 8. 7	87. 03. 6	전남 목포
종합	지방행정	洪英珠	67. 3. 1	91. 06. 25	전남 목포
	지방행정	李同根	37. 11. 1	92. 1. 27	전남 목포
	지방행정	鄭炳朝	46. 12. 17	92. 3. 31	전남 목포
	지방행정	金相載	35. 9. 30	93. 3. 4	전남 목포
	지방행정	尹泳旭	40. 2. 11	92. 10. 28	전남 목포
	지방행정	尹諸茂	46. 5. 10	92. 9. 26	전남 목포
	지방행정	諸樹琮	44. 9. 17	91. 4. 15	전남 목포
	지방행정	崔基永	36. 2. 20	91. 8. 16	전남 목포
	지방행정	金永明	47. 3. 7	92. 9. 26	전남 목포
	지방행정	尹重龍	35. 11. 11	92. 1. 28	전남 목포
	지방행정	孫東龍	36. 2. 23	91. 10. 28	전남 목포

주) 93. 3. 4 현재
자료 : 총무과

8. 등장명단

직 위	직 명	성 명	생 년 월 일	취 임 년 월 일	본 적
용당1동장	지방별정 5급	金 漢 奎	33. 10. 3	90. 7. 1	목 포
용당2동장	"	尹 尙 重	33. 4. 16	91. 1. 28	"
산정1동장	"	姜 金 出	35. 8. 30	91. 8. 16	"
산정2동장	"	梁 東 春	38. 9. 12	91. 1. 28	"
산정3동장	"	任 順 東	37. 5. 16	91. 8. 16	무 안
대성1동장	"	金 學 炫	36. 12. 14	91. 1. 28	목 포
대성2동장	"	郭 榮 一	41. 3. 13	90. 7. 1	광 주
양 동 장	"	秋 宇 卓	32. 1. 9	91. 1. 28	목 포
북 교 동 장	"	朴 尙 喆	34. 5. 16	91. 1. 28	완 도
남 교 동 장	"	琴 相 銀	34. 6. 9	89. 7. 21	목 포
호 남 동 장	"	洪 承 杓	33. 12. 1	93. 1. 1	무 안
죽 동 장	"	朱 在 申	35. 10. 15	87. 4. 14	신 안
무 안 동 장	"	朴 聖 鶴	32. 3. 19	90. 7. 1	영 암
동 명 동 장	"	裊 正 滿	33. 8. 10	92. 5. 28	목 포
영 해 동 장	"	白 奉 一	37. 3. 25	91. 1. 28	"
유 달 동 장	"	李 相 瑾	34. 7. 27	90. 7. 1	"
만 호 동 장	"	金 漢 奉	33. 8. 17	91. 1. 28	신 안
서 산 동 장	"	金 基 燮	37. 3. 20	90. 7. 1	목 포
은 금 동 장	"	朴 浩 炫	37. 5. 9	90. 7. 1	해 남
죽 교 1 동 장	"	高 福 實	33. 10. 11	85. 12. 2	목 포
죽 교 2 동 장	"	李 良 恒	39. 11. 18	86. 9. 20	신 안
죽 교 3 동 장	"	李 治 雄	35. 1. 23	93. 1. 1	완 도
달 성 동 장	"	張 官 五	34. 5. 29	92. 5. 28	목 포
대 반 동 장	"	金 鎭 謙	33. 9. 7	87. 4. 14	"
이 로 동 장	"	安 吉 鉉	40. 3. 15	91. 1. 28	"
충 무 동 장	"	金 哲 鎭	44. 2. 18	86. 9. 20	해 남
연 동 장	"	文 榮 二	38. 1. 5	92. 5. 28	영 암
삼 향 동 장	"	任 宗 鎭	36. 10. 15	91. 1. 28	목 포

주) 93. 3. 4 현재
자료 : 총무과

9. 제 4 대 목포시 의회 의원명단

선거구명	성명	직위	소속위원회	성별	생년월일	주소	전화번호
용당1동	洪性玉	간사	운영위원회 (산업건설위원회겸임)	남	1953. 1. 4	목포시 용당동 1189-7	자) 74-1642 사) 72-0201
용당2동	文五成	위원장	산업건설위원회	남	1941. 7. 27	목포시 용당1동 1189-1 (순화주택건설)	자) 76-1332 사) 77-3360
산정1동	申在敦	위원	산업건설위원회	남	1961. 6. 12	목포시 산정동 1044-121 2/5	자) 73-3967 사) 79-8197
산정2동	全水昨	위원	산업건설위원회	남	1940. 9. 20	목포시 산정2동 225-63 현대 APT 가동 201호	자) 76-4775 사) 76-4764
산정3동	朴連鎬	부의장	총무위원회	남	1940. 10. 10	목포시 산정동 247 10/1	자) 76-5612
대성1동	金英武	위원장	총무위원회	남	1945. 10. 11	목포시 호남동 1	자) 42-7586 사) 42-8555
대성2동	高德薰	위원	총무위원회	남	1955. 9. 13	목포시 대성동 162-3 5/3	자) 74-6735
양동	金榮天	위원	산업건설위원회	남	1948. 4. 16	목포시 양동 91-1 11/6	자) 44-7013 사) 44-2244
부교동	李國官	위원	산업건설위원회 (운영위원회겸임)	남	1956. 11. 15	목포시 호남동 1-536 (기독교 백화점)	자) 44-3459 사) 44-3056
남교동	李光來	위원	산업건설위원회 (운영위원회겸임)	남	1946. 11. 12	목포시 남교동 31-17 4/2	자) 44-4250 자) 44-0796 사) 77-0015
호남동	李春雄	위원	산업건설위원회	남	1942. 7. 3	목포시 창평동 7-21 4/1	자) 43-8484
죽동	朴容大	위원장	운영위원회 (총무위원회겸임)	남	1936. 12. 18	목포시 죽동 22-1 1/2	자) 44-4733 사) 44-4456
무안동	表東洙	위원	총무위원회	남	1930. 1. 30	목포시 무안동 12-1 3/6 제일 APT 405호	자) 44-5269
동명동	朴清太郎	위원	총무위원회	남	1941. 11. 25	목포시 산정동 1310-3 22/5	자) 44-4165
동명동	吳晶烈	위원	총무위원회 (운영위원회겸임)	남	1938. 2. 20	목포시 산정동 1354-2 34/5	자) 44-0093 42-0093

자료: 의회사무국

목포시 의회 의원명단(속)

선거구명	성명	직위	소속위원회	성별	생년월일	주소	전화번호
영해동	鄭順太	위원	산업건설위원회 (운영위원회겸임)	남	1951. 8. 7	목포시 북만동 16 1/2	자) 44-0912 74-2001
유달동	金千玉	위원	총무위원회	남	1935. 2. 10	목포시 대의동 1가 3-3 1/1	자) 44-1974
만호동	宣戊一	위원	총무위원회	남	1941. 7. 19	목포시 수강동 1가 1 1/1	자) 42-1181 사) 42-1051
서산동	崔炳大	위원	총무위원회	남	1939. 10. 5	목포시 서산동 9-25 1/1	자) 44-6711
은금동	韓重錫	위원	총무위원회	남	1938. 3. 29	목포시 은금동 123-7 6/5	자) 42-0288
죽교1동	吳英錫	간사	총무위원회 (운영위원회겸임)	남	1948. 10. 29	목포시 산정동 1202 신안비치 APT 101동 1501호	자) 76-8657
죽교2동	崔正善	의장	-	남	1932. 3. 15	목포시 죽교동 573-22 10/1	자) 44-1660 사) 42-5577
죽교3동	文昌富	간사	총무위원회 (운영위원회겸임)	남	1958. 2. 18	목포시 죽교 3동 176-34 9/3	자) 43-4177
달성동	鄭種祿	위원	총무위원회	남	1933. 3. 28	목포시 죽교동 399-77 3/1	자) 42-0033 44-0770
대반동	金永培	위원	산업건설위원회	남	1928. 3. 14	목포시 죽교동 465-150 3/1	자) 42-1323
이로동	崔在幹	위원	산업건설위원회	남	1947. 1. 21	목포시 상동 526 22/1	자) 76-2987 사) 79-4045
이로동	李夢烈	위원	산업건설위원회	남	1943. 2. 6	목포시 용해동 126 신용해 APT 113동 404호	자) 76-7300 사) 73-1747
총무동	鄭斗浩	위원	산업건설위원회	남	1949. 12. 9	목포시 을도동 351 4/3	자) 72-0015
연동	崔亨周	위원	총무위원회	남	1940. 5. 10	목포시 산정동 1080-244 19/3	자) 76-8650
삼향동	金勳	위원	산업건설위원회	남	1943. 9. 29	목포시 용당 2동 1134-15 14/4	자) 72-5139

자료: 의회사무국

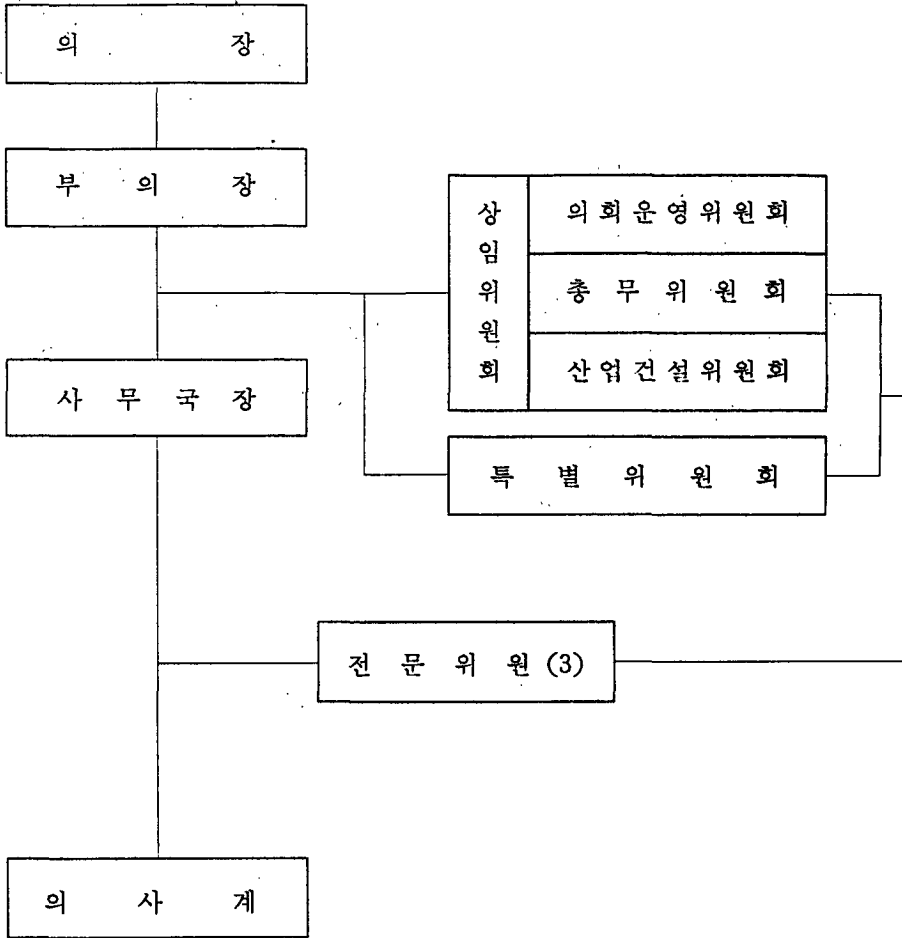

12. 시정주요행사 (1992년)

월 일	내 용	장 소
92. 1. 1 08:00 (수)	○ 신년 현충탑 참배 - 시내기관·단체장, 도·시의원, 시간부 150명	유달산 현충탑
1. 3 10:00 (금)	○ '91 시무식 - 시산하 공무원 350명 -	회 의 실
1. 4 10:00 (토)	○ 제29대 김홍래 시장 이임식 - 시산하 공무원 350명 -	회 의 실
1. 4 10:30 (토)	○ 제27대 정병섭 부시장 이임식 - 시산하 공무원 350명 -	회 의 실
1. 4 12:00 (토)	○ 제30대 이만의 시장 취임식 - 시산하 공무원 350명	회 의 실
1. 4 12:40 (토)	○ 제28대 서제관 부시장 취임식 - 시산하 공무원 350명	회 의 실
1.17 10:30 (금)	○ 충무동사무소 이청식 - 충무동민 등 250명 -	충무동 사무소
1.22 07:30 (수)	○ 교통안전 확립 및 음주 운전 금지 캠페인 실시 - 시민, 운수업체, 새마을지도자, 경찰 등 100명	목 포 역
1.25 10:00 (토)	○ 삼향동사무소 이청식 - 지역유지 및 주민 300명	삼향동 사무소
1.29 10:00 (수)	○ 범시민 근검 절약과 일하는 풍토조성 실천결의 대회 - 기관, 단체 임직원 등 350명	회 의 실
1.31 15:00 (금)	○ 시영아파트(제3차)건립 기공식	시 영 아 파 트 건 립 현 장
2.13 18:00 (목)	○ 목포체육진흥회 정기 총회 - 체육진흥의원 17명	신 라 가 든
2.14 10:30 (금)	○ 정무 제2장관 래목 간담회 - 여성단체회원등 72명	회 의 실
2.25 14:00 (화)	○ 경제 토론회 - 학계, 언론상공인, 소비자단체, 주민등 150명	목포상공회의소
2.28 11:00 (금)	○ 소년소녀가장 세대 격려금 전달식 - 목포, 무안, 소년소녀가장 70명	상 황 실

자료: 총무과

시정주요행사(1992년) (속)

월 일	내 용	장 소
2. 29 14:00 (토)	○ 청소년 어울 마당 - 청소년, 각급학교 학생 500명	시 민 회 관
3. 1 07:30 (일)	○ 제73주년 3.1절 기념, 3.1운동탑 참배 - 기관, 단체장, 시 간부 130명	3.1 운 동 탑
3. 3 13:10 (화)	○ 도지사 연두 순서	상 황 실 의
3. 4 14:00 (수)	○ '92년도 시정 보고회 - 각급기관, 단체 임직원 및 시민 500명	KBS공개홀
3. 5 07:30 (목)	○ 교통사고 줄이기 캠페인 실시 - 경찰, 운수업체, 새마을지도자등 100명	목 포 역
3. 5 11:00 (목)	○ 어민과의 간담회 - 어촌계장, 어민후계자, 수협관계자등 30명	목 포 수 협
3. 9 10:00 (월)	○ 제22회 경호 역전 마라톤 대회 - 시민, 학생, 기관·단체장 등 1,000명	목 포 역
4. 7 10:00 (화)	○ 제20회 보건의 날 행사 - 보건, 유관단체회원, 학생 320명	회 의 실
4.13 10:00 (월)	○ 코스모스 꽃씨 뿌리기 - 공무원, 주민 120명	목포체육관전입로
4.15 08:30 (수)	○ 새진서 새생활 실천 활성화를 위한 다짐대회 - 시산하 공무원 350명	회 의 실
4.19 07:30 (일)	○ 제32주년 4.19기념 4.19기념탑 참배 - 시내기관·단체장, 4.19동지회원, 시 간부 141명	4.19 기념탑
4.23 16:30 (목)	○ 선진국의 임해 도시개발 사례 발표회 - 시내기관, 단체임직원 246명	회 의 실
4.26 11:00 (일)	○ 도민 체전 목포시 선수단 결단식 - 선수단, 기관장 223명	시 청 광 장
4.27 10:00 (월)	○ 충무공 탄신 제447주년 제전식 - 기관 단체장, 시민 600명	고 하 도
5. 8 11:00 (금)	○ 제20회 어버이날 기념식 - 시민, 관계관 423명	KBS 공개홀

자료: 총무과

시정주요행사(1992년) (속)

일 일	내 용	장 소
5.12 14 : 00 (화)	○ 동거부부 합동 결혼식 - 동거부부 11쌍	시 민 회 관
5.17 06 : 00 (일)	○ 범시민 만보 걷기대회 - 기관 단체임직원, 시민 2,000명	목 포 역
5.22 19 : 30 (금)	○ 시립합창단 제14회 정기연주회 - 시민, 학생 400명	MBC 공개홀
5.23 11 : 00 (토)	○ '92 상반기 목포권 행정 협의회 - 목포, 해남, 영암, 무안, 신안	소 회 의 실
5.29 19 : 00 (금)	○ 제10회 난영가요제 - 시민 4,000명	문 화 예 술 회 관 부 지
6. 5 15 : 00 (금)	○ '92 소비자 교육 - (건전한 소비문화 정착을 위한 소비자 역할) 시민 200명	중 합 사 회 복 지 관
6. 6 10 : 00 (토)	○ 제37회 현충일 추념행사 - 기관단체장, 보훈가족, 시민 500명	현 충 탑
6.19 11 : 00 (금)	○ 전국 시·군·구의회 의장 대표자 협의회 - 전국 시·군·구 의회의장 15명	목 포 시 의 회
6.22 15 : 00 (월)	○ 일하는 풍토조성 수법 사례 발표회 - 시공무원, 새마을지도자 200명	회 의 실
6.26 10 : 30 (금)	○ 성인병 무료강좌 - 시민 300명	회 의 실
6.30 10 : 00 (화)	○ 한일 친선 육상경기 대회 - 한·일선수 다수	유 단 경 기 장
7. 7 07 : 00 (화)	○ 새마을 자율 방역 봉사대 발대식 - 새마을 자율 방역 봉사 대원 84명	목 포 역
7. 8 14 : 00 (수)	○ 중소기업 경영자외의 간담회 - 중소기업 경영자, 유관기관, 단체장, 시의원, 시 간부 93명	회 의 실
7. 9 15 : 00 (목)	○ 호남선 철도 복선화 주민 공청회 - 유관기관, 단체, 도시계획위원, 시민등 311명	회 의 실

자료 : 총무과

시정주요행사(1992년) (속)

월 일	내 용	장 소
7.10 09:30 (금)	○ '92 상반기 동행정 결산보고회 - 동장, 사무장 67명	회 의 실
7.18 10:30 (토)	○ 맑은물 되살리기 범시민 자연보호 대회 - 기관, 단체, 학생, 공무원, 시민 15,000명	몽 탄 취 수 장 의
8. 1 10:00 (토)	○ 호남선 철도 복선화에 따른 역사 이전 토론회 - 시의원, 도시계획위원, 교수 38명	상 황 실
8. 1 11:00 (토)	○ 목포 주말 농산물 장터 개장 - 시민등 403명	용 당 어 린 이 놀 이 터
8. 7 15:30 (금)	○ 목포시 지역 고용 대책 협의회 - 지역 고용 대책 협의회원 11명	시 장 실
8.15 07:00 (토)	○ 제47주년 광복절 경축 현충탑 참배 - 시내기관, 단체장, 광복회원 및 유족, 시 간부등 172명	현 충 탑
8.17 15:00 (월)	○ 제25회 바르셀로나올림픽 참가 전남출신 선수개선 범도민 환영대회 - 도내 기관장, 시장, 군수, 주민등 2,000명	목 포 역
8.25 10:00 (화)	○ 제4회 한·일친선 (목포시-고사시) 유도대회 - 일본선수단 54명, 목포선수단 등	홍 일 고 체 육 관
9. 4 14:00 (금)	○ 근검절약 생활수기 발표회 - 시민, 주부등 300명	근 로 자 회 관
9.17 10:00 (목)	○ '92 전라남도 향토 청소년 문예행사 (목포, 영암, 여수) - 비정규학교 청소년, 청소년지도자 800명	시 민 회 관
9.20 07:00 (일)	○ 서울 올림픽 4주년 기념 성화 봉송로 달리기 대회 - 공무원, 시민 2,000명	목 포 역
9.20 10:00 (일)	○ 제1회 고전 읽기 백일장 및 감상화 그리기 대회 - 전남 27개 시·군, 초·중·고생, 어머니 교실회원 등 270명	시 립 도 서 관
10. 1 10:00 (목)	○ 제30회 시민의 날 행사 - 시민, 기관단체장 등 1,200명	시 민 회 관
10. 1 19:00 (목)	○ 제4회 목포가요제 - 연예인, 시민 등 4,000명	유 달 경 기 장

자료: 총무과

시정주요행사(1992년) (속)

월 일	내 용	장 소
10. 5 10 : 00 (월)	○ 자연보호 현장 선포 제14주년 기념행사 - 각 기관·단체, 직장임직원, 시민등 12,000명	카누경기장
10. 6 10 : 00 (화)	○ '92 폐자원 수집 경진 대회 - 각 기관, 직장, 단체, 부녀회원 등 100명	유달경기장
10. 7 10 : 00 (수)	○ 제4회 전국 판소리 경연대회 - 시민, 학생, 출연자 등 2,000명	KBS스포츠홀
10.25 09 : 00 (일)	○ 제38회 목포시 4H 경진대회 - 4H 회원 80명	농촌지도소
11.12 11 : 00 (목)	○ 목포시 근로자종합복지센터 기공식 - 전경련회장, 도지사, 각급기관·단체장, 근로자 300명	하당택지개발 조성지구
11.13 14 : 00 (금)	○ 임란전승 400주년 기념 비연 날리기 대회 - 군인, 학생, 시민 30명	유달경기장
11.26 13 : 00 (토)	○ 공직자 친선 바둑대회 - 시산하 공무원 45명	회의실
12.15 14 : 00 (화)	○ 목포 고하진 학술 심포지움 - 시내 기관장, 학계인사, 시민 70명	목포문화원
12.24 16 : 00 (목)	○ 북교동사무소 신축 준공식 - 동 주민 200명	북교동사무소
12.28 15 : 00 (월)	○ 목포시 도시 기본계획 수립 공청회 - 시민 300명	회의실
12.31 12 : 00 (목)	○ '92 종무식 - 시산하 공무원 350명	회의실

자료 : 총무과

13.시기구변동상황 (88년이후)

공포일자	근거	구분	기구명	변동내용
88. 2.22	규칙 제773호	신설	가정복지과	1과 2계 신설 - 가정복지과 { 가정복지계 부녀복지계
89. 1.13	규칙 제814호	신설	시립도서관	1관 3계신설 - 시립도서관 { 관리계 사서계 열람계
89. 4. 7	규칙 제824호	폐지	위 단 실	폐지 : 목포시 직제규칙 제5조 3항 16호 (삭제)
89. 4. 7	규칙 제825호	변경	새 마을 과	새마을과“국토미화계”를 “건전생활계”로 개편
89. 4. 7	규칙 제825호	신설	세 무 과	신설 - 재산세계
89. 4.25	규칙 제829호	신설	건 설 과	신설 - 도로보수계
89. 8. 5	규칙 제839호	변경	사 회 과	사회과 “의료보호계”를 “의료보장계”로 개편
89. 9. 7	규칙 제845호	신설	환경보건과	1과를 2과로 분류 - 위 생 과 { 위생계 보건계 - 환경보호과 { 환경지도계 환경관리계
89. 9. 7	규칙 제845호	변경	운 수 과	“운수과”를 “교통행정과”로 “운수계”를 “교통행정계”로 개편
89.11.16	규칙 제853호	신설	목포시공영 개발사업소	1사업소 4계 신설 - 목포시공영개발사업소 { 관리계 용지계 공사1계 공사2계
90. 2.10	규칙 제858호	신설	도 시 과	신설 - 토지관리계
90. 8.24	규칙 제887호	신설	시립도서관	신설 - 대출계
90. 8.24	규칙 제888호	변경	새 마을 과	새마을과 “건전생활계”를 “체육청소년계”로 개편

자료 : 총무과

시기구변동상황 (88년이후) (속)

공포일자	근거	구분	기구명	변동내용
90. 9. 5	규칙 제890호	신설	근로청소년 복지회관	1사업소 3계 신설 - 근로청소년 복지회관 <ul style="list-style-type: none"> ┌ 서무계 ├ 교육계 └ 상담실
90.11. 3	규칙 제897호	신설	총무과	신설 - 통신전산계
90.12.20	규칙 제911호	신설	수산과	신설 - 어업지도계
90.12.20	규칙 제911호	신설	사회산업국	신설 - 1국을 2국으로 분류 <ul style="list-style-type: none"> ┌ 사회과 ├ 환경보호과 ├ 보건사회국 <ul style="list-style-type: none"> ├ 위생과 ├ 청소과 ├ 가정복지과 ├ 지역경제국 <ul style="list-style-type: none"> ├ 지역경제과 ├ 산업과 ├ 교통행정과 ├ 수산과
91. 4.13	규칙 제930호	신설	의회사무국	신설1국2전문위원 1계(의사계)
91. 5. 9	규칙 제934호	신설	상수도사업소	신설-시험계
91. 5.30	규칙 제937호	신설	공영개발 사업소	2과 1계 신설 <ul style="list-style-type: none"> - 2과 <ul style="list-style-type: none"> ┌ 관리과 └ 개발과 - 1계 - 주택사업계
91. 6.28	규칙 제943호	신설	기획담당관실	신설-법무계
91. 7.10	규칙 제947호	신설	교통행정과	신설-교통지도계
91. 8.23	규칙 제958호	신설	회계과	신설-영선계

자료 : 총무과

시기구변동상황 (88년이후) (속)

공포일자	근거	구분	기구명	변동내용
91. 8. 23	규칙 제957호	변경 신설	문화공보 담당관실 문화예술과	담당관 명칭변경 및 신설 문화공보담당관실 { 공보담당관실 문화예술과 계 명칭 변경 및 신설 - 공보담당관실 { 홍보기획계 공보계 - 문화예술과 { 문화관광계 예술계
91. 10. 9	규칙 제968호	신설	특별단속반	부시장 직속신설 - 특별단속반
91. 10. 12	규칙 제970호	신설	위생과	신설-위생 감시계
92. 3. 18	규칙 제1633호	변경	의회사무국	의회사무기구를 의회사무국으로 변경
92. 4. 17	규칙 제990호	신설	주택과	건축계를 건축 1계, 건축 2계로 개편

자료 : 총무과

14. 역대 국회의원 명단

역대	성명	재임기간	소속정당	주요경력
制憲	李南圭	1948. 5.10~1948.10.19 (퇴직)	대한독립촉성국민회	평양신학교졸, 목사, 도지사
第2代	林基奉	1950. 5.30~1954. 5.19	대한노총	경도동지사대학졸, 기독교 15년 종사 목포지구노총부위원장
第3代	鄭重燮	1954. 5.20~1958. 5. 1	민국당	전남도 학무국장
第4代	鄭重燮	1958. 5. 2~1960. 7.28	민주당	일본 동양대학 윤리철학과 3년졸 국립전남대학교 상과대학장, 3대민의원
5 초 대 참 의원	민의원 全文玉	1960. 7.29~1963.11.25	민주당	목포상고졸, 민주당상무위원
	李南圭	"	"	평양신학교졸, 입법의원민선의원 제헌의원, 전남지사, 한국기독교연합회장
第6代	金大中	1963.11.26~1967. 6. 7	민주당	일본법정대학3년중퇴, 검찰위원회조사관
第7代	金大中	1967. 6. 8~1971. 5.24	신민당	건국대정경과3년중퇴, 고려대경영대학원수업 경희대학교산경대학원수업, 민주당중앙상임위원 제5,6대국회의원, 민중당대변인, 신민당대변인
第8代	金敬仁	1971. 5.25~1973. 2. 8	신민당	경희대상경대학원수업, 목포시의회의장 신민당목포시당위원장, 신민당중앙상무위원
第9代	姜起千	1973. 2. 9~1978.12.11	민주공화당	석탄공사총재, 해병대사령관, 민주공화당 전남3지구위원장
	金敬仁	"	민주통일당	민주통일당정치위원및전남제2지구당위원장
第10代	崔永喆	1978.12.12~1981. 3.24	민주공화당	동아일보정치부장, 한일국회의원연맹상임간사
	林鍾基	"	신민당	전라남도사회국장, 제8대국회의원
第11代	崔永喆	1981. 3.25~1985. 2.11	민주정의당	제9·10대국회의원, 동아일보정치부장
	林鍾基	"	민주한국당	제8·10대국회의원, 민주한국당정책위원장
第12代	崔永喆	1985. 2.12~1988. 5.29	민주정의당	제9·10·11대국회의원, 동아일보정치부장
	林鍾基	"	민주한국당	제8·10·11대국회의원, 민주한국당원내총무
第13代	權魯甲	1988. 5.30~1992. 5.29	평화민주당	평화민주당목포시지구당위원장 평화민주당 김대중총재 비서실장
第14代	權魯甲	1992. 5.30~	민주당	김대중총재비서실장 김대중대표당무담당특별보좌역

자료 : 목포시 선거관리 위원회

15. 주택보급 현황

단위 : 동

연도별	가구수	주택			
		계	단독주택	아파트	연립주택
1987	54,019	33,800	28,428	3,594	623
1988	54,755	34,919	26,397	3,961	2,336
1989	55,644	36,067	27,408	4,321	2,353
1990	57,831	37,387	28,823	6,412	552
1991	58,583	39,150	28,187	8,081	985
1992	60,959	43,275	28,915	11,215	981

주택보급 현황 (속)

단위 : 동

구분 연도별	주택		보급율 (%)	연간주택건설내용		
	다세대주택	비주거용 건물내주택		계	공공	민간
1987	-	1,155	62.57	2,313	-	2,313
1988	-	2,225	63.77	1,119	-	1,119
1989	90	1,985	64.82	1,148	-	1,148
1990	95	1,505	64.65	1,320	464	856
1991	203	1,694	66.83	3,598	2,014	1,584
1992	462	1,702	70.99	4,416	2,384	2,032

자료 : 주택과

16. 도량형 환산표

	센티미터	미터	킬로미터	인치	피아트	야아트	마일	尺	間	町
길 (長)	1	0.01	0.00001	0.3937	0.03281	0.01094	0.000006	0.033	0.0055	0.000092
	100	1	0.001	39.37	3.2803	1.0936	0.00062	3.3	0.55	0.009166
	100000	1000	1	39370.7	3280.3	1093.6	0.62137	3300	550	9.1666
	2.54	0.0254	0.000025	1	0.08333	0.02777	0.000015	0.08382	0.01397	0.000232
	30.48	0.3048	0.000304	12	1	0.3333	0.000189	1.0058	0.16763	0.002793
	91.44	0.9144	0.000914	36	3	1	0.000568	3.0175	0.50292	0.008381
	160930	1609.3	1.6093	63.360	5280	1760	1	5310.8	885.12	14.752
	30.303	0.0303	0.000303	11.93	0.99419	0.33139	0.000188	1	0.16666	0.002777
	181.818	1.81838	1.001818	71.582	5.96514	1.93838	0.001129	6	1	0.01666
	10909.08	109.091	0.10909	4294.94	357.912	119.304	0.06779	360	60	1

	평방미터	아아르	평방킬로미터	평방피아트	평방야아트	平方尺	坪	段(反)步
넓 (面積)	1	0.01	0.000001	10.764	1.1958	10.89	0.3025	0.001008
	100	1	0.0001	1076.4	119.58	1089	3025	0.10083
	1000000	10000	1	10764000	1195800	10890000	302500	1008.3
	0.029903	0.000929		1	0.1111	1.0117	0.0281	0.000093
	0.83613	0.008261		9	1	9.1055	0.25293	0.000843
	0.091827	0.000918	0.000003	0.98841	0.10982	1	0.02778	0.000092
	3.3058	0.33058		35.583	3.9537	36	1	0.003333
	991.74	9.9174	0.00992	10674.9	1186.1	10800	300	1

	밀리미터	리터	킬로리터	입방인치	입방피아트	입방야아트	合	升	斗	石
부 (體積)	1	0.001	0.000001	0.061024	0.000035	0.000001	0.00543	0.000554	0.000055	0.000005
	1,000	1	0.001	61.024	0.035315	0.001308	5.5435	0.55435	0.055435	0.005543
	1000000	1000	1	61024	35.315	0.30796	5543.5	554.35	55.435	5.5435
	16.387	0.01638	0.000016	1	0.000578	0.000021	0.0908	0.00908	0.000908	0.0000908
	28316.8	28.317	0.02831	1728	1	0.03704	156.98	15.968	1.5698	0.15698
	764529.8	764.53	0.76453	46656	27	1	4238.09	423.809	42.3809	4.238.09
	180.39	0.18039	0.00018	11.08	0.00637	0.000235	1	0.1	0.01	0.001
	1803.9	18039	0.0018	110.08	0.0637	0.002359	10	1	0.1	0.01
	18039	18.039	0.01803	1100.08	0.637037	0.023594	100	10	1	0.1
	180.390	180.39	0.18039	11008	6.37037	0.23595	1000	100	10	1

	그램	킬로그램	톤	온수	파운드	勿	斤	貫
무 (重量)	1	0.01	0.000001	0.02627	0.0022	0.26666	0.00166	0.000260
	1000	1	0.001	35.273	2.20459	266.666	1.66666	0.26666
	1000000	1000	1	35273	2204.59	266666.6	1666.66	266.666
	28.3495	0.02835	0.000028	1	0.0625	7.56	0.04725	0.00756
	453.592	0.45359	0.000454	16	1	120.96	0.756	0.12096
	3.75	0.00375	0.000004	0.1323	0.00627	1	0.00625	0.001
	600	0.6	0.0006	21.1647	1.32279	160	1	0.16
	37.50	3.75	0.00375	132.28	8.2672	1000	6.25	1

자료 : 기획담당관실

17. 곡물환산표

穀種	石當 키로數	톤當 石數	容量 依換算率	重量 依換算率	가마當 重量	石當 重量	石當 가마數	톤當 가마數	精穀石當 粗穀數
	kg	石	%	%	斤	斤	가마	가마	가마
대·과맥(정)									
정 조	100	10.0	50	72	90	166.66	1.85	18.51	3.70
현 미	155	6.5	-	-	100	258.33	2.58	16.66	2.58
백 미	144	6.9	-	-	100	240	2.40	16.66	2.40
대·맥	99	10.1	48	67	83.3	165	1.98	20.00	4.60
과 맥	138	7.2	77	72	100	230	2.30	16.66	2.80
소 맥	138	7.2	100	72	100	230	2.30	16.66	-
	138	7.2	-	-	100	230	2.30	16.66	-
맥 주	117	8.5	68	80	90	195	2.16	18.51	3.20
호 맥	124	8.1	100	81	90	206.66	2.29	18.51	-
소 맥(정)	147	6.8	-	-	100	245	2.45	16.66	-
소 맥 분	100	10.0	-	-	-	166.66	4.54	45.45	4.55
호 맥 분	100	10.0	-	-	-	-	-	-	-
연 맥(조)	78	12.8	30	53	75	130	1.73	22.22	5.78
연 맥(정)	138	7.2	-	-	100	230	2.30	16.66	-
압 맥	126	7.9	-	-	70	210	3.00	23.80	-
교 맥(정)	120	8.3	-	-	100	200	2.00	16.66	-
교 맥(조)	96	10.4	70	65	75	160	2.13	23.22	3.04
조 (조)	114	8.8	75	69	75	190	2.53	22.22	4.60
조 (정)	142	7.0	-	-	90	236.66	2.63	18.51	-

자료: 기획담당관실

18. 시공간 거리표 (km) (92. 6)

시	경																												
0.8	용당1																												
0.9	0.1	용당2																											
1.5	0.7	0.7	산정1																										
1.1	0.5	0.9	0.7	산정2																									
0.8	2.8	2.8	1.7	0.8	산정3																								
1.5	1.1	1.5	1.0	1.5	1.2	대성1																							
1.6	1.7	1.7	1.0	0.6	1.2	0.1	대성2																						
2.1	2.3	2.3	1.6	0.9	1.7	0.5	0.6	양동																					
2.5	2.4	2.4	1.7	1.3	1.9	0.9	0.8	0.4	북교																				
2.3	2.3	2.3	1.6	1.1	1.8	0.6	0.6	0.3	0.4	남교																			
2.2	2.0	2.0	1.3	1.0	2.0	0.7	0.8	0.8	0.8	0.5	호남																		
2.6	2.4	2.4	1.4	1.4	2.2	1.0	1.0	0.9	0.7	0.7	0.4	죽동																	
2.7	2.5	2.5	1.5	1.4	2.3	1.1	1.1	1.0	1.1	0.7	0.4	0.3	무안																
2.4	2.4	2.4	1.7	1.4	2.7	1.3	1.5	1.5	1.4	1.1	0.8	0.8	0.5	동명															
2.8	2.5	2.5	1.8	1.6	1.9	1.4	1.4	1.4	1.3	1.0	0.7	0.6	0.4	0.3	영해														
3.1	2.7	2.7	2.0	1.6	2.3	1.5	1.7	1.6	1.5	1.2	0.9	0.8	0.6	0.8	0.5	유달													
3.0	2.3	2.6	1.9	1.9	2.6	1.6	1.7	1.1	1.0	1.0	0.9	0.5	1.1	0.6	0.6	0.1	만호												
3.5	3.3	3.3	2.6	2.3	2.8	1.9	2.3	2.1	1.4	1.8	1.3	1.4	1.2	1.4	1.0	0.6	0.4	서산											
3.8	3.5	3.6	2.8	2.6	3.2	2.1	2.7	2.4	2.0	2.1	1.8	1.7	1.4	1.8	1.5	0.9	0.5	0.8	운금										
2.1	2.1	2.6	2.4	1.7	1.6	1.5	1.4	1.6	1.6	1.7	2.1	2.2	2.4	2.8	2.7	2.6	2.6	2.9	2.8	죽교1									
2.0	3.0	3.0	2.3	1.2	2.5	0.7	1.3	0.7	1.0	1.0	1.1	1.6	1.6	2.1	1.0	1.2	1.6	2.8	4.1	1.0	죽교2								
2.4	2.7	2.7	1.9	1.4	2.1	0.9	0.9	0.6	0.2	0.6	1.0	0.8	1.1	1.6	1.5	1.7	1.1	2.2	2.4	1.5	1.8	죽교3							
2.7	2.6	2.6	1.9	1.5	2.6	1.1	1.5	0.9	0.9	0.6	0.9	0.9	1.0	1.5	1.4	1.5	0.7	2.1	2.4	1.9	1.6	0.5	발성						
5.6	5.0	5.0	4.3	2.5	5.2	2.1	4.1	4.0	3.2	3.6	2.1	2.2	3.0	3.1	2.9	2.4	1.2	1.8	1.6	2.3	2.7	3.9	3.7	대반					
1.2	0.6	0.6	1.4	1.6	1.5	2.1	5.0	2.9	3.0	2.3	2.6	2.7	2.8	2.9	3.1	3.4	3.2	3.6	3.9	3.2	3.8	3.2	3.3	5.4	이로				
3.4	2.7	2.9	2.2	2.3	3.0	2.0	2.2	1.6	1.5	1.5	1.3	1.0	0.9	1.3	0.7	0.5	0.5	0.5	0.9	3.1	2.1	1.5	1.1	1.4	1.7	충무			
1.6	1.1	1.1	0.1	0.9	1.7	0.9	0.9	1.6	1.7	1.6	1.3	1.4	1.5	1.7	1.8	2.0	1.4	2.6	2.8	2.4	2.3	1.9	1.0	4.3	1.4	1.7	연동		
3.4	4.0	4.4	4.4	4.4	4.0	4.9	4.8	5.5	5.7	5.4	5.3	5.7	5.8	5.3	5.8	6.4	6.4	6.8	7.0	5.2	5.1	5.8	5.9	6.9	3.2	6.6	4.9	삼향	

자료 : 기획담당관실

木浦의 名所

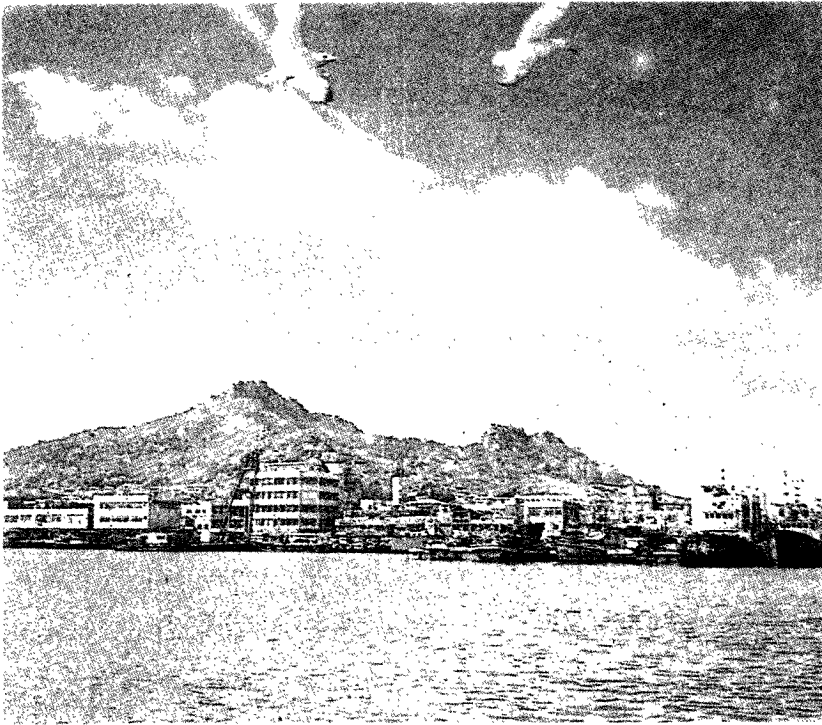



새로 端裝한 儒達山公園

해발 228m, 木浦市街地の 西南쪽에 병풍을 둘러놓은듯 펼쳐지는 奇岩絶壁으로 이루어진 儒達山은 造物主가 그린 한폭의 山水畫이다. 옛 喻達山을 朝鮮末期에 儒達山이라 改稱하였다. 高麗忠正王 3年 西紀 1,351년에 松嶽烽濩所 5炬準의 하나로 烽燧台가 設置되었고 1914年 現 李忠武公 銅像맞은 便 午砲台에서 午砲 소리로 正午를 알려주기도 했다.

壬辰亂 때는 李舜臣 將軍이 속칭 天氣山에 우뚝 솟은 바위에 마람을 둘러쌓아 軍糧米가 露積되어 있는 것처럼 偽裝하였다는 露積峰과 倭政때는 民族의 哀恨을 木浦의 눈물歌辭에 담아 李蘭影으로 하여금 世界에 퍼지게 한 民族의 魂이 담겨 있는 이산의 林相이 荒廢되고 6·25를 前後해 不良建物이 亂立되는 등 그 모습을 점차 잃어가고 있어 이를 復元하고 새롭게 端裝하기 爲하여 總 5,778百萬원이 投入되는 儒達山 公園化 基本 5個年 計劃을 樹立하는 한편 82年 1月 推進委員會를

構成하고 勞力奉仕와 獻樹 그리고 誠金 5億 3千萬원을 包含하여 總 1,710百萬원을 投入하여 循環道路와 登山路 開設 및 彫刻公園, 達成公園, 體育公園, 儒達公園 造成工事を '82. 11. 10 完工하였다.

山中腹을 循環하는 道路를 開設하므로써 國內外 觀光客이 儒達山을 觀光하면서 市街地와 東洋最大의 榮山湖, 高下島, 갓바위는 勿論 多島海를 한눈에 바라볼 수 있으며 不良建物を 撤去移住시킨 자리에 잔디와 은행나무, 벚나무등 3萬 9千本の 觀賞樹로 수놓았으며 우리나라 처음인 公設彫刻公園에는 100餘點의 水準級 彫刻을 展示하였다.

儒達山 各 골짜기의 盆地를 儒達公園, 達成公園으로 꾸미고 休憩空間을 利用 市民의 健康增進과 觀光客의 旅勞를 풀기위한 20餘種의 運動具를 設備한 體育公園이 施設되었으며 그밖에도 儒達山 登口를 올라서면서 바라볼 수 있는 李舜臣 將軍의 銅像, 어린이 憲章塔, 木浦의 눈물비, 待鶴樓, 達成閣, 忠魂塔, 儒仙閣, 觀雲閣 등이 儒達山 奇岩絶壁과 造化를 이루고 있는 儒達公園을 造成하였다.

한편 儒達公園을 따라 一等바위에 오르내리는 登山路 周邊에는 彫刻公園, 體育公園, 達成公園이 자리잡고 있어 綜合的으로 公園化된 儒達山이 木浦를 찾아 발길이 이어지는 國內外 觀光客을 반겨준다.

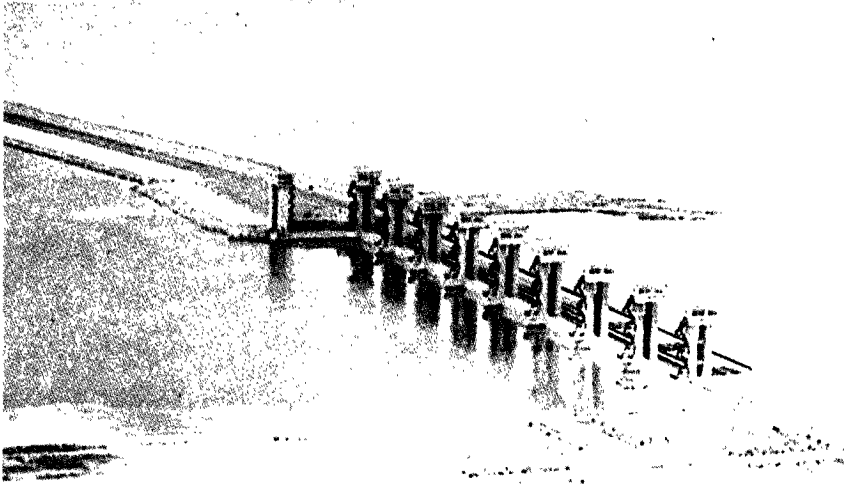

榮山湖와 河口둑

78년에 着工하여 '81. 12. 8 歴史的인 竣工을 본 榮山湖는 國內技術陳의 特殊工法에 의해 施工된 東洋最大의 湖水로서 1,452億원이 投入되었으며 이 工事로 木浦와 羅拂島 그리고 靈岩을 잇는 4,350m의 防潮堤가 榮山江을 가로막았다.

이 防潮堤에는 30t급의 船舶이 榮山湖와 榮山江을 드나들 수 있도록 우리나라 간척사상 처음으로 通船門을 設置하였으며 電子裝置가 된 육중한 8個의 排水閘門의 門 한쪽의 무게는 지금까지 東洋에서 가장 무거운 것으로 알려진 日本의 340t보다 140t이 더 무거운 480t이 되며 이 閘門은 해마다 地域住民들을 괴롭혀온 가뭄과 江물의 범람으로 因한 洪水의 恐怖로부터 解放시키는 役割을 하게 된다.

또한 이 防潮堤에는 폭 20m의 4車線 道路를 開設, 靈岩을 비롯한 7個郡과 木浦間의 海上通運을 陸運으로 바꾸어 놓았을 뿐만이 아니라 光木間 高速化 道路와 南海高速道路를 連結하여 木浦를 全國日日 生活圈으로 들어가게 했다.

榮山湖의 竣工으로 全天候 科學營農이 可能한 20,700ha의 새로운 農土를 마련하였으며 이를 위해 16個의 揚水場과 164km의 用水路를 開發하고 羅拂島에 海上公園을 建設하게 된다.

榮山湖는 儒達山 公園과 함께 木浦를 國際 觀光地로 바꾸어 놓았으며 榮山湖, 갯바위 海上公園, 濟州島, 紅島를 잇는 海上觀光과 儒達山, 靈岩月出山, 海南大興寺를 잇는 陸上觀光의 센타역할을 하고 있고 河口둑 주변에 觀光호텔, 낚시터, 방갈로가 세워지고 湖水에 쾌속정과 요트를 띄우게 되며 호반의 정취를 마음껏 즐길 수 있게 될 것이다.

榮山湖는 그야말로 人間에게 무한한 가능성을 안겨다준 大役事이었다.

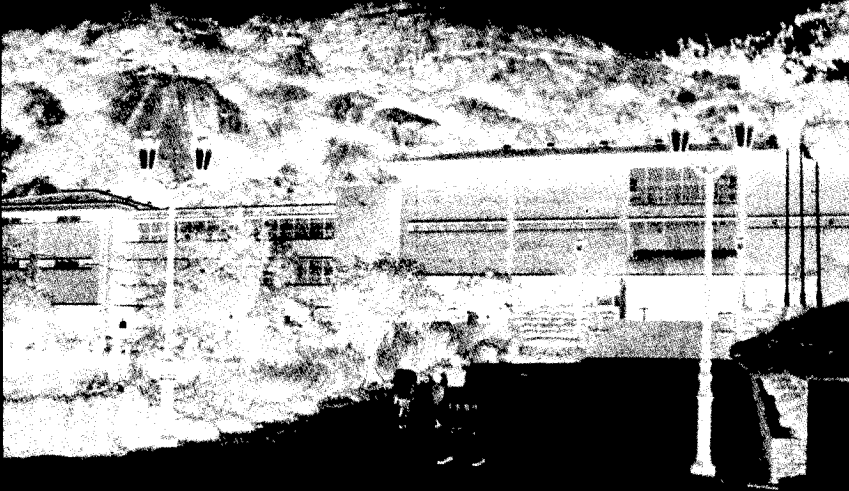

郷土文化館과 海上公園

샷갯을 쓴 道僧이 榮山江에 발을 드리우고 있는 듯한 “갯바위”이름을 딴 自然景觀이 秀麗한 天惠의 觀光地로써 新安도독島 海底에서 引揚한 宋元代의 遺物인 國寶級 文化財의 價値를 研究하기 爲한 文化財 研究所를 建立한데 이어 '82. 2. 28 木浦海上公園 綜合開發 年次別 計劃을 確定하고 82년에 387百萬원을 投入하여 郷土文化館 建立과 갯바위 海邊路를 建設하였다.

郷土文化館에는 南道傳統 藝術文化를 繼承發展시켜온 南宗畫의 發祥地인 雲林山房의 後裔 南農 許棧 畫伯의 所藏品인 書畫와 壽石이 郷土文化財로써 保存되고 民俗資料 陶磁器등 工藝品이 展示되며 郷土文化館으로 進入하는 1,220m의 觀光道路를 海邊路라 命名하여 開設하였다.

繼續事業으로 87년까지는 總 154億원을 投入하여 教養施設로써 海洋博物館 民俗의 場, 花木園이 施設되며 休養施設로써 돌고래쇼場, 테니스場, 스케이트 보드場, 요트클럽이 施設되고 駐車場 및 展望臺等 便益施設과 어린이 놀이터 時計塔등이 施設되어 山과 바다와 人工이 調和를 이루는 海上公園이 造成될 것이다.

이 海上公園이 完成되면 國內唯一의 彫刻公園, 體育公園, 儒達公園등으로 새로 端裝한 儒達山公園과 東洋最大의 規模인 榮山湖와 더불어 木浦圈 綜合觀光의 中核을 이루게 될 것이며 海上觀光과 月出山, 大興寺等 陸上觀光의 據點役割도 하게 될 것이다.

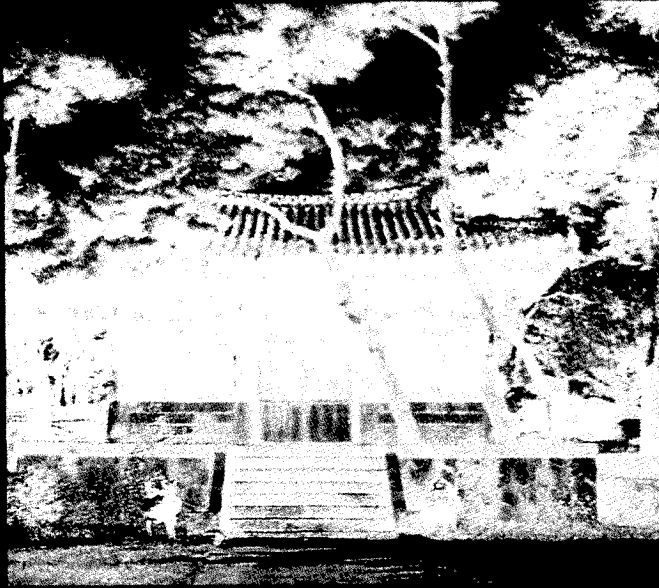

忠武公 遺墟記事碑

木浦市 西南方 13個 島嶼中 가장 가까운 거리에서 木浦港의 防波堤 役割도 하고 있는 有人島인 高下島에 壬辰亂때 忠武公 李舜臣 將軍이 치른 鳴梁海戰을 치른後 1597(丁酉)年에 이곳에 高下鎮을 築造하여 지금도 성터의 흔적이 남아있고 船着場에서 50m 떨어진 地點에 1724年에 세운 忠武公 遺墟記事碑가 있는데 이 碑는 忠武公이 돌아가신後 127年만이 景宗 7年 統制史 吳重周가 計劃해서 돌만 겨우 다듬고 갈려간 뒤에 公의 5代孫 李鳳祥이라는 분이 역사를 마쳤다.

승 인	전라남도지사	李 鈞 範
최종결재	목포시장	丁 榮 植
확 인	목포시부시장	徐 在 寬
심 사	기획실장	金 福 寧
심 사	기획담당관	玄 永 官
검 산	통계계장	朴 才 日
검 산	통계담당	千 世 哲

발간통제심의필

승인 제 93-92 호

1993. 10. 28.

목 포 시
조 정 위 원 회

1993년 11월 일 인쇄
1993년 11월 일 발행

통 계 연 보 (33회)

<비 매 품>

발 행 인 : 목 포 시 장
 편 집 인 : 목포시 기획담당관실
 인 쇄 : 제 일 문 화 사
 광주직할시 동구 광산동 69-3
 ☎ 222-5156 · 8277 · 8558