

제 38 회

목포통계연보

STATISTICAL YEAR BOOK
OF MOKPO
1998



목 포 시
MOK PO CITY



발간사

1998년은 제2기 민선자치시대가 출범한 뜻깊은 해로써 명실상부한 주민자치시대가 성숙되어 가는 새로운 출발점으로 시민의 복지향상과 지역발전을 위해 모든 역량을 집결해 나간 뜻깊은 한해였습니다.

민선자치 2기를 맞이하여 우리시는 『튼튼한 경제, 쾌적한 도시개발, 활기찬 문예관광, 나눔의 복지실현』의 시정방침으로 어려운 경제위기를 극복하여 새로운 21세기 응비하는 항도 목포 건설을 위해 끊임없이 노력해 오고 있으며 시민의 변함없는 관심과 성원에 힘입어 많은 변화와 발전을 거듭해 오고 있습니다.

이 연보는 지난 1년 동안의 각종 통계자료를 수집하여 우리시의 인구, 사회, 경제, 문화, 교육 등 전반적인 시정 현황에 대한 자료를 수록하여 우리시의 발전상황을 비교할 수 있도록 하였으며, 특히 주요한 통계는 도표로 나타내어 누구나 손쉽게 활용토록 하였습니다.

주어진 통계자료에 대하여는 정확성을 기하기 위하여 노력하였습니다마는 방대한 자료를 수집하여 수록하다 보니 다소 미흡한 점도 있을 것으로 생각합니다. 이러한 부분에 대해서는 계속 자료를 보완하여 더욱 알차고 내실있는 내용이 되도록 최선의 노력을 다하겠습니다.

끝으로 이 통계연보가 21세기 환황해 동북아경제를 이끌어 나갈 위대한 목포건설의 기초자료로 크게 활용되기를 기대하며 바쁘신 중에도 통계연보가 발간되기까지 자료제공에 협조해 주신 관계기관과 모든 분들께 깊은 감사의 말씀을 드리며, 이용자 여러분의 아낌없는 조언과 관심을 부탁드립니다.

1998. 12.

목포시장 권이택

공무원 윤리 헌장

우리는 영광스러운 대한민국의 공무원이다. 오늘도 민족 중흥의 최일선에 서서 겨레와 함께 일하며 산다.

이 생명은 오직 나라를 위하여 있고, 이 몸은 영원히 겨레 위해 봉사한다. 충성과 성실은 삶의 보람이요, 공명과 정대는 우리의 길이다.

이에 우리는 국민 앞에 다 하여야 할 숭고한 사명을 민족의 양심으로 다지며, 우리가 나가야 할 바 지표를 밝힌다.

- 우리는 민족사적 정통성 앞에 온 신명을 바침으로써 통일 새 시대를 창조하는 역사의 주체가 된다.
- 우리는 겨레의 엄숙한 소명 앞에 솔선 헌신함으로써 조국의 번영을 이룩하는 민족의 선봉이 된다.
- 우리는 창의적 노력으로 최대의 능력을 발휘함으로써 민주 한국을 건설하는 국가의 역군이 된다.
- 우리는 불의를 물리치고 언제나 바른 길만을 걸음으로써 정의사회를 구현하는 국민의 귀감이 된다.
- 우리는 공익우선의 정신으로 국민복을 추구함으로써 복지 국가를 실현하는 겨레의 기수가 된다.

공무원의 신조

1. 국가에는 헌신과 충성을
1. 국민에겐 정직과 봉사를
1. 직무에는 창의와 책임을
1. 직장에선 경애와 신의를
1. 생활에는 청렴과 질서를

木浦市民憲章

<前文>

위로는 湖南沃土 아래로는 多島海를 주름잡고 있는 우리 木浦는 海産物과 農産物의 集散地요, 南道 情緒의 發祥地이기도 합니다.

멀리 外國으로 오고가는 大形船舶들의 入出港은 港口都市로서의 豊盛한 面貌를 가다듬고 있습니다.

한편 榮山江 下流의 開發과 더불어 앞날을 期約할 수 있는 繁榮과 榮光의 터전에 자리잡고 있습니다.

이제 우리 木浦市民은 모름지기 그 몸가짐에 다음과 같은 矜持를 살려 더욱더 살기좋은 고장을 이룩하기 위하여 몸과 마음을 바칩시다.

<本文>

1. 바른말을 씁시다.
2. 鄉土를 사랑합시다.
3. 거리를 깨끗이 합시다.
4. 찾아오는 손님에게 親切합시다
5. 이웃을 사랑하고 建設을 위해 서로 協力합시다.



시 기

Mokpo CITIZEN'S Banner



시 기 해 설

Explanation on Mokpo Citizens's Banner

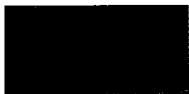

○시기의 푸른색 바탕 바다 ○Blue background Sea of citizen's Banner



○여섯개의 돌출모양 “木”자 및 ○six tips A character of ‘MOK’
다도해의섬들 and islands of Da Do Sea



○왼편쇠틈 海 運 ○Chain on left side Marine transportation



○오른편 고기 水 産 物 ○Fish on right side Marine products



○아래 “齒”자형 工 業 ○Shape of gear Industry shape



○파 도 파도따라 모여드는 ○The wave shape Center of agricultural
풍요한 농수산물 집산지. and marine products along with the waves



○갈매기 순결한 발전을 의미하며 ○A sea gull Meaning of platonic
목포를 상징하는 표상 development and symbol of Mokpo

시정방침

1. 튼튼한 지역경제

1. 쾌적한 도시개발

1. 활기찬 문예관광

1. 나눔의 복지실현

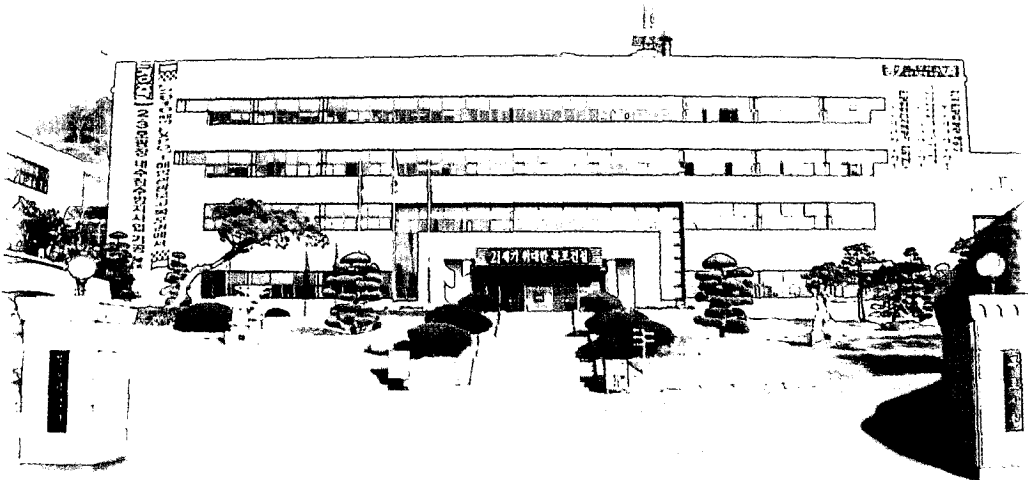

목포시청전경

목포의 찬가

작사 : 박 화 성 작곡 : 손 목 인 노래 : 조 영 남



1. 목화 꽃 - 송 이 송 이 들녘 에 피 고 -
2. 삼학 도 - 사 라 저 도 전설 은 남 네 -



푸른 물 걸 다 도 해 를 감 돌 아 드 네
충무 공 가 션 어 도 노 적 봉 그 대 로 네

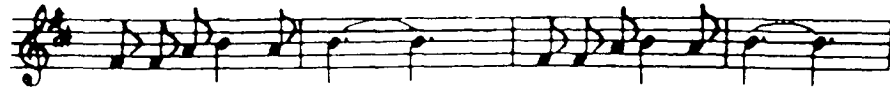

육 지 도 열 리 고 - 바다 도 열 려 서 -
민 족 혼 깊 게 서 린 - 유 달 은 날 로 푸 르 러 -



세 계 의 사 연 들 이 오 고 - 가 는 곳 -
그 정 신 이 어 가 는 아 들 딸 을 가 꾸 는



내 고 향 - 목 포 는 문 화 의 고 장 -
내 고 향 - 목 포 는 역 사 의 고 장 -

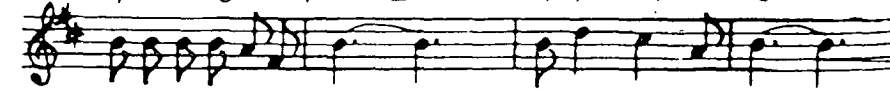

알 차 게 뻗 어 나 갈 - 미 래 를 향 해 -
홍 겹 게 건 우 어 갈 - 결 실 을 향 해 -



나 가 자 더 나 가 자 힘 차 - 게

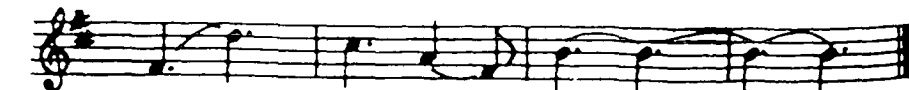

더 - 힘 차 - 게 - - -

목포시민의 노래

작사 : 권 일 송 작곡 : 음 협



빛 나거라 남녘 바다 햇 빛 도 밝- 아
용 머-리 푸른 물결 전 설 의 삼- 학



유-달 에 기슭 치는 파도 도 높 이
노-적 봉 타는 정기 한 팔 에 안 고



가 슴마다 여울 지는 사 랑 과 꿈 을
우 령차게 나래 치는 이 상 도 높 다

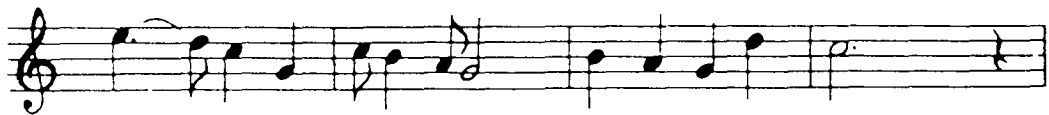

가-꾸며 꽃피 우리 자 랑 의 누 리

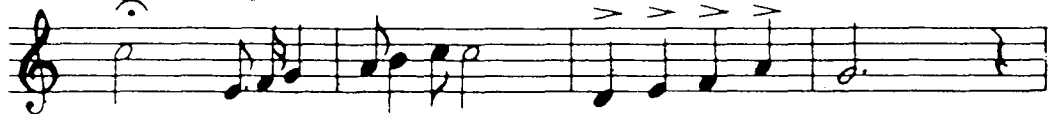

후렴

아 멧뿌리 그 큰기상 다 지 는 한 맘



우-리 는 목포시 민 미더-운형 제

목포의 상징



市花：白木蓮

木蓮科의 교목으로 그 品格이 고매하고 우아하며 같은 “木”자 돌림의 相通性을 갖는다.

초봄 일찍이 흰 봉우리의 꽃을 앞먼저 피어 올려서 그의 純潔을 자랑하여 文化藝術의 깊은 뜻과 純眞한 木浦人을 象徵한다.



市木：枇杷

- 장미과의 常綠樹로 木浦地域에서 唯一하게 栽培
- 꽃 : 추운 겨울에 苦痛을 이겨내고 꽃망울을 터트리는 특이한 生理는 忍耐와 끈기가 있는 木浦人의 氣質이며
- 열 매 : 富貴와 不變을 象徵
- 잎줄기 : 優雅한 品位 象徵



市鳥：鶴

- 三鶴島傳說과 關聯
- 長壽·福錄의 吉鳥
- 孤高한 神秘의 姿態같은 品位와 멋과 浪漫의 藝鄉人 氣質 간직

일 리 두 기

1. 본 연보는 통계법 제3조의 규정에 의거 일반통계로 지정되어 매년 우리시 각 부서와 유관기관 및 단체에서 작성한 자료를 수집하여 편집한 것임.
2. 본 연보는 1997년 12월 31일 현재를 기준으로 하였으나 기준일을 달리한 통계수치나 명단등은 별도의 기준일을 표시하였음.
(단, 각급 학교의 통계 자료는 1998년 4월 1일 현재임)
3. 통계표의 계수 중 단위 미만의 수는 사사오입을 원칙으로 한 것이므로 내용의 합계가 총수와 일치하지 않은 경우가 있을것임.
4. 통계표중 전년도분의 수치와 일치되지 않는것은 최근 정정한 것이므로 본 연보를 이용하여야 함.
5. 본 연보는 1992년부터 1997년도분을 게재하였음.
6. 본 연보에 사용된 통계표의 부호는 다음과 같다.
 - 해당숫자 없음 ... 해당숫자 미상
 - X 사업체 비밀보호를 위한 숫자 미기재
 - P 잠정치 0 단위미만
7. 본 연보에 수록된 통계자료에 대하여 보다 상세한 내용이 필요하거나 오식된 점이 있으면 주기한 자료출처기관 또는 기획담당관실 전산통계계(☎270-3214)로 문의하시기 바랍니다.

도 표 차 례

- | | | | | |
|-----|---|---|---|---|
| 1. | 행 | 정 | 구 | 역 |
| 2. | 도 | | | 지 |
| 3. | 기 | 상 | 개 | 황 |
| 4. | 세 | 대 | 및 | 인 |
| 5. | 재 | | | 정 |
| 6. | 지 | 방 | 세 | 과 |
| | | | 징 | 현 |
| 7. | 의 | 료 | | 현 |
| | | | | 황 |
| 8. | 임 | 야 | | 현 |
| | | | | 황 |
| 9. | 도 | 로 | | 현 |
| | | | | 황 |
| 10. | 상 | | 수 | 도 |
| 11. | 건 | 축 | | 허 |
| | | | | 가 |
| 12. | 자 | 동 | 차 | 현 |
| | | | | 황 |
| 13. | 공 | 무 | 원 | 현 |
| | | | | 황 |
| 14. | 장 | 애 | 인 | 등 |
| | | | | 특 |
| | | | | 현 |
| | | | | 황 |
| 15. | 교 | | | 육 |
| 16. | 화 | 재 | | 발 |
| | | | | 생 |
| 17. | 교 | 통 | | 사 |
| | | | | 고 |
| 18. | 치 | | | |
| | | | | 안 |
| 19. | 통 | 계 | | 지 |
| | | | | 표 |

木浦市行政地圖
 MOKPO ADMINISTRATION MAP

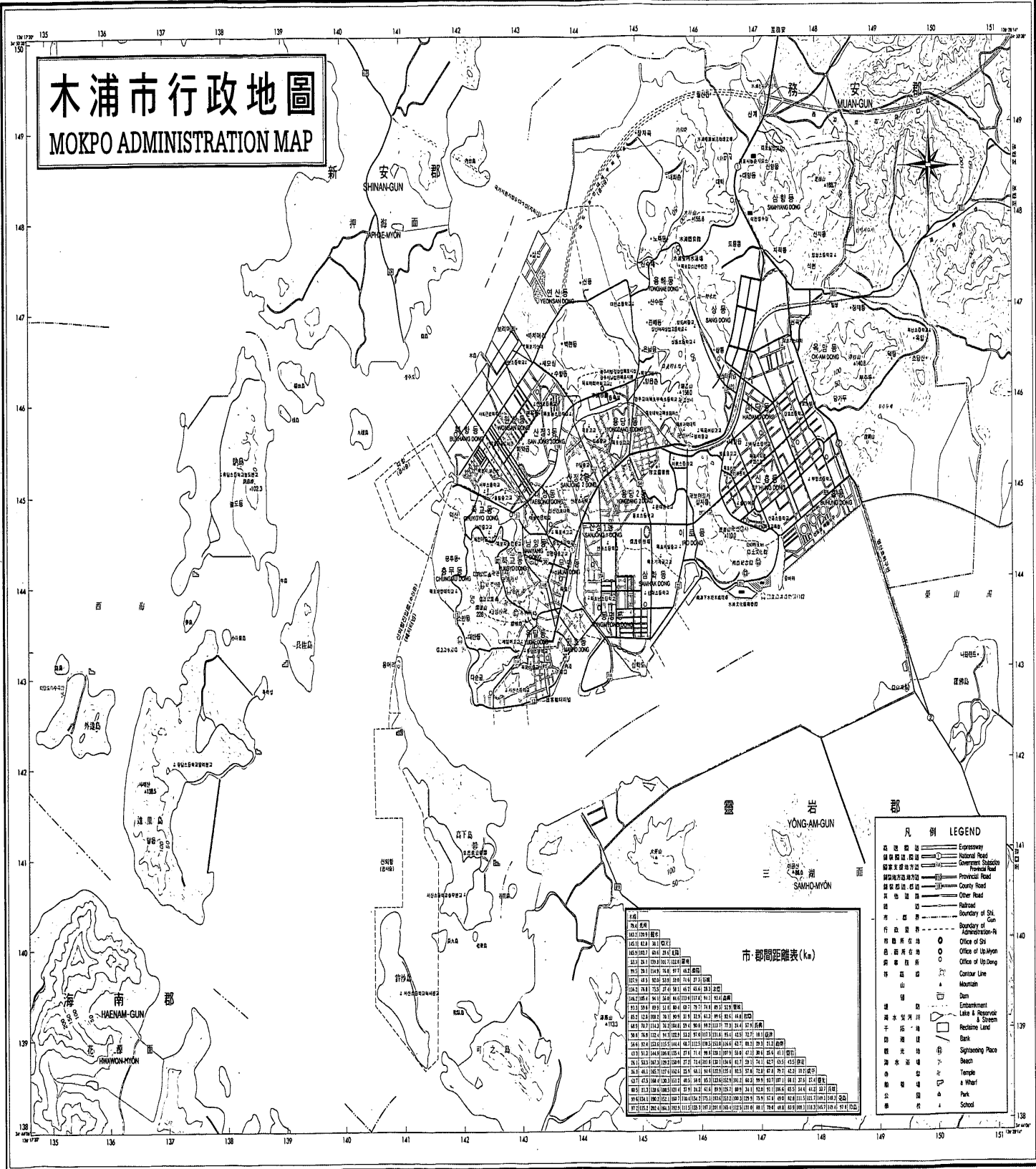

凡例 LEGEND

高速公路	Expressway
国道	National Road
政府支路	Government Support Road
省道	Provincial Road
县道	County Road
其他道路	Other Road
铁路	Railroad
市界	Boundary of Shi
行政界	Boundary of Administration
市公所	Office of Shi
市公所支所	Office of Shi-branch
派出所	Police Station
堤防	Dam
湖沼	Lake & Reservoir
干涸池	Recluse Land
海堤	Bank
灯塔	Lighting Place
海水浴場	Beach
寺	Temple
碼頭	A Wharf
公園	Park
學校	School

市郡間距離表 (km)

市	新寧	靈巖	南陽	海山	高靈	靈巖	南陽	海山	高靈
新寧	0	25.4	10.8	10.8	10.8	10.8	10.8	10.8	10.8
靈巖	25.4	0	10.8	10.8	10.8	10.8	10.8	10.8	10.8
南陽	10.8	10.8	0	10.8	10.8	10.8	10.8	10.8	10.8
海山	10.8	10.8	10.8	0	10.8	10.8	10.8	10.8	10.8
高靈	10.8	10.8	10.8	10.8	0	10.8	10.8	10.8	10.8

우리시 안내도

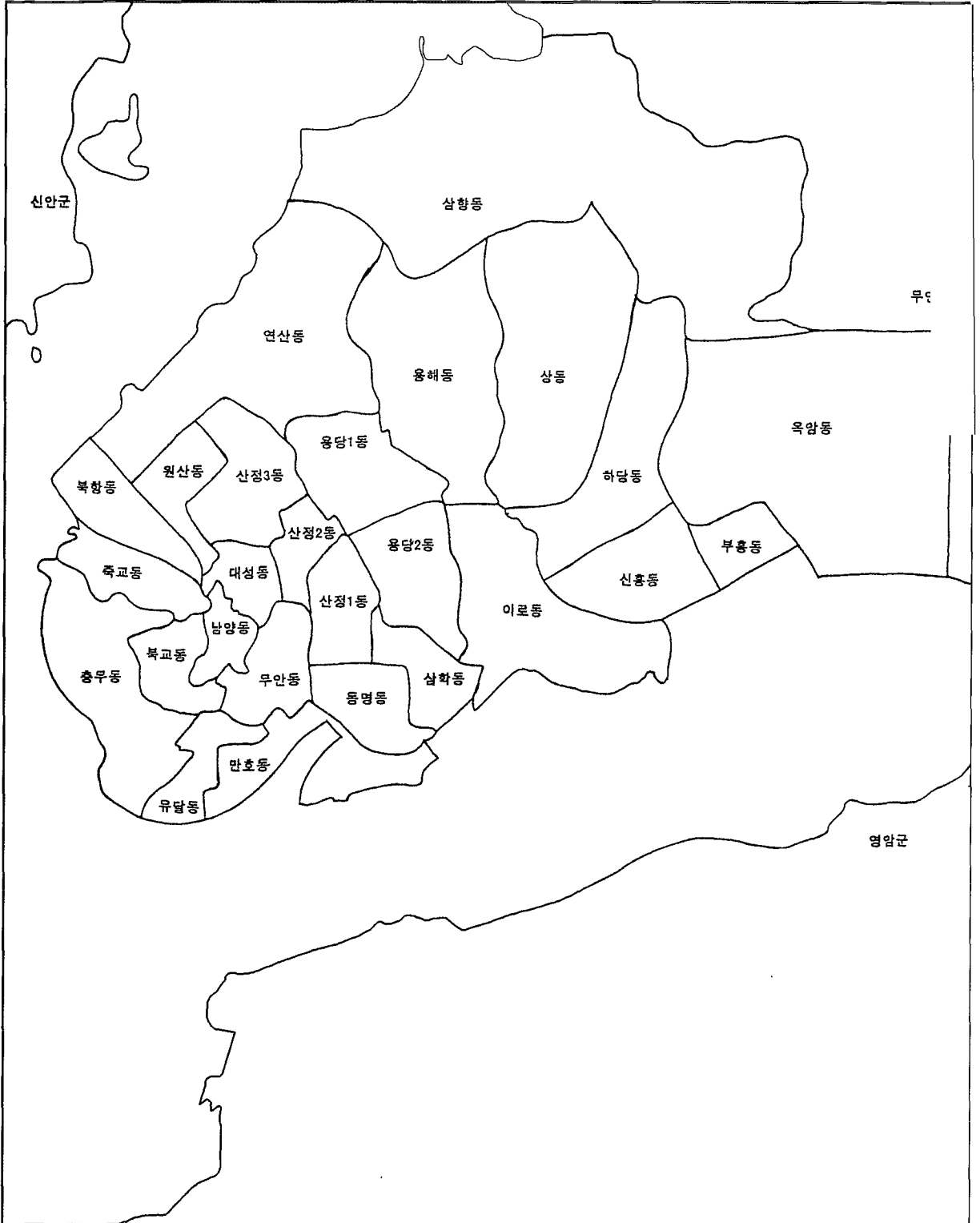

3. 기상개황

● 강수량

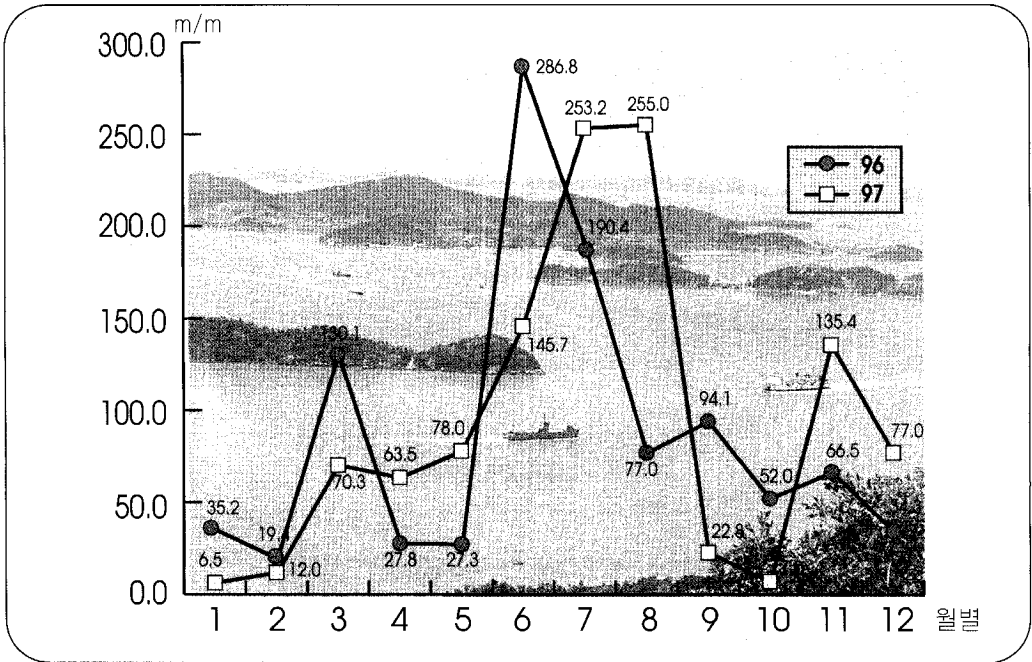

● 기 온

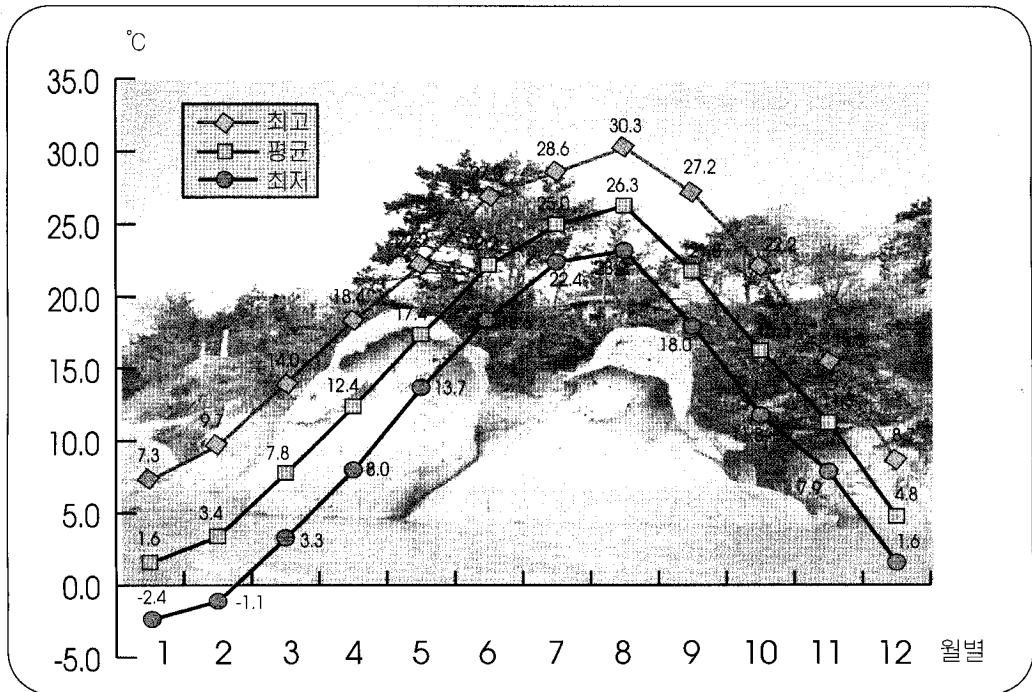

● 전남대비

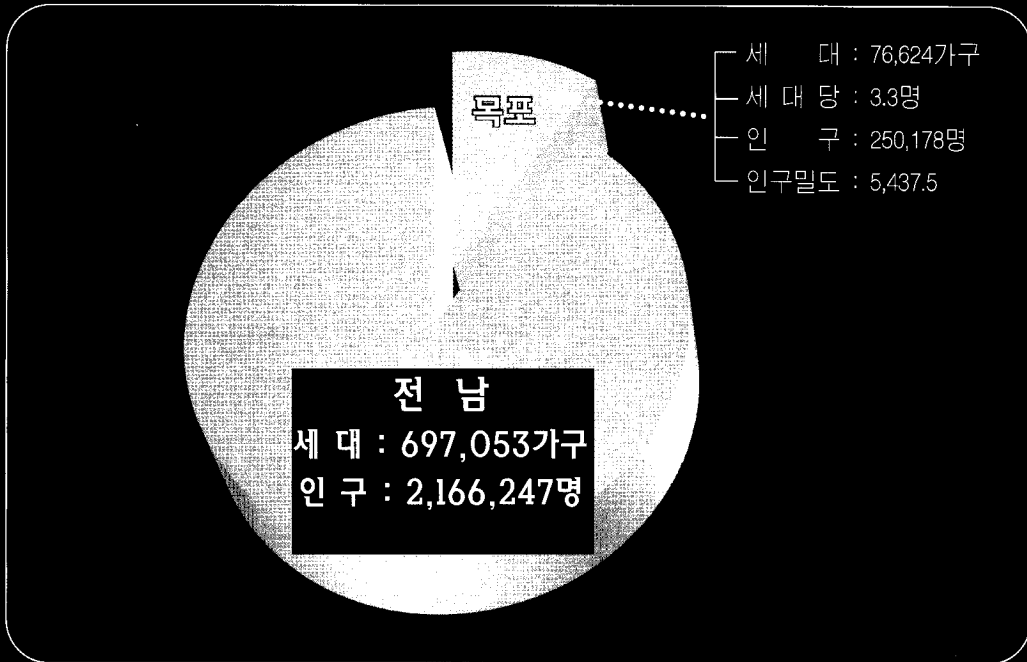

● 동별대비

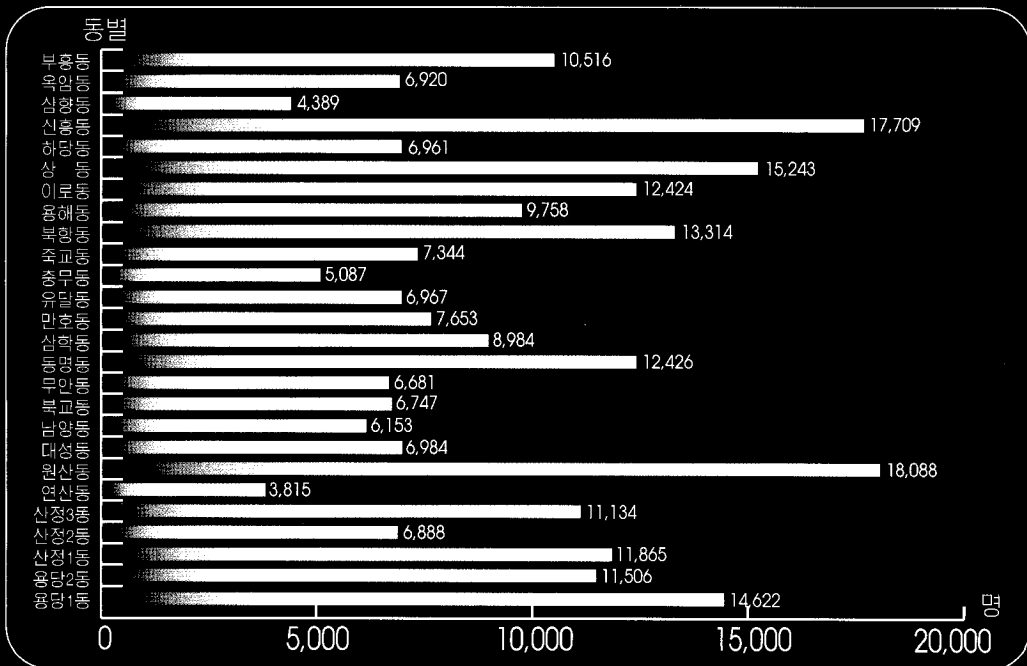

4 세대 및 인구(1)

● 인 구

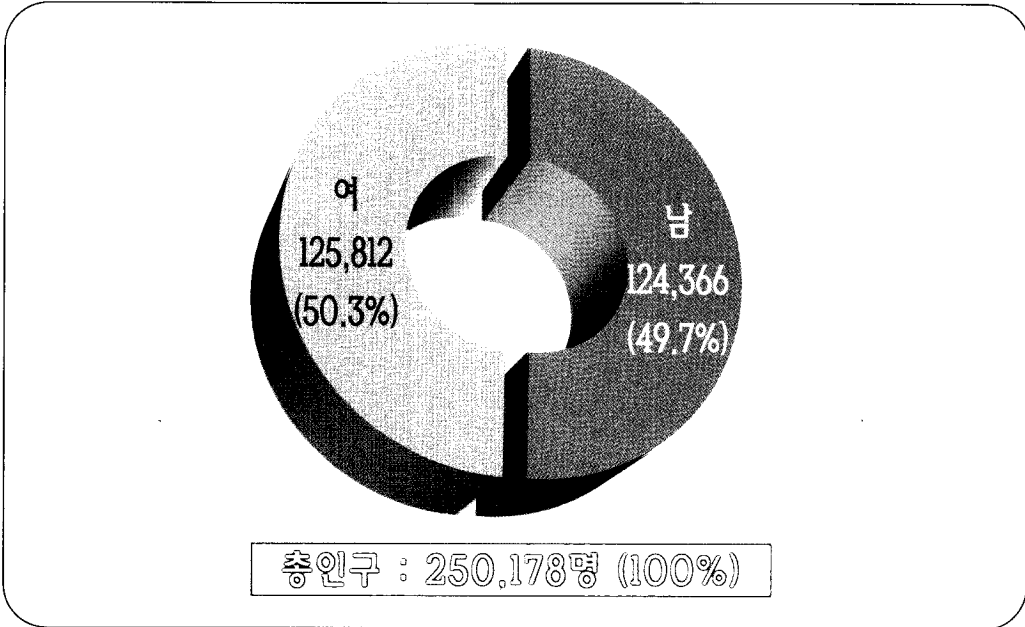

● 세대 및 인구증가 추세

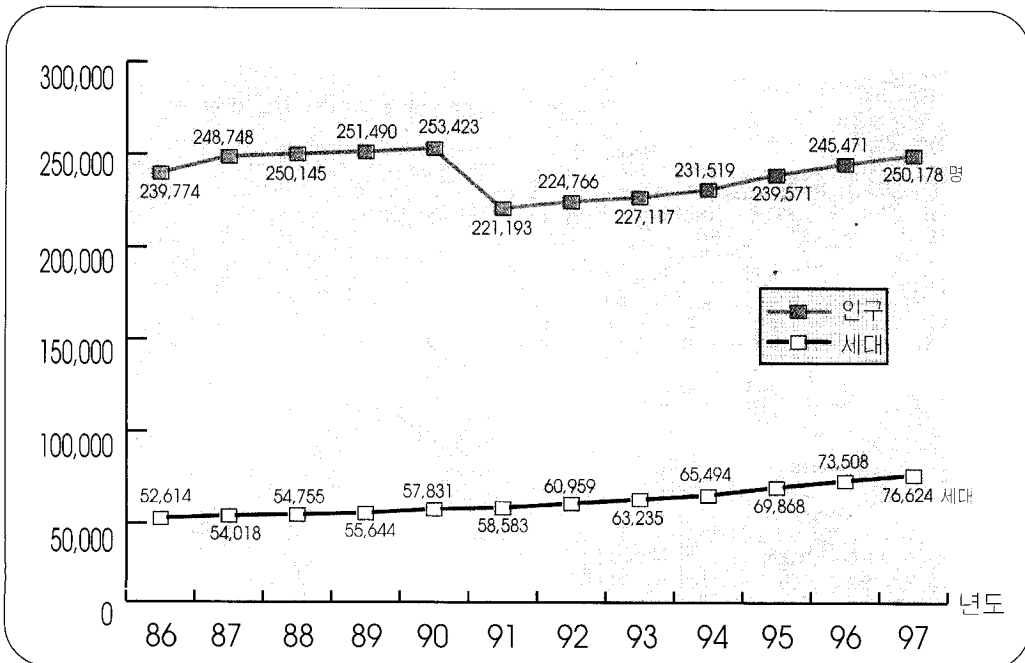

● 일반회계 결산

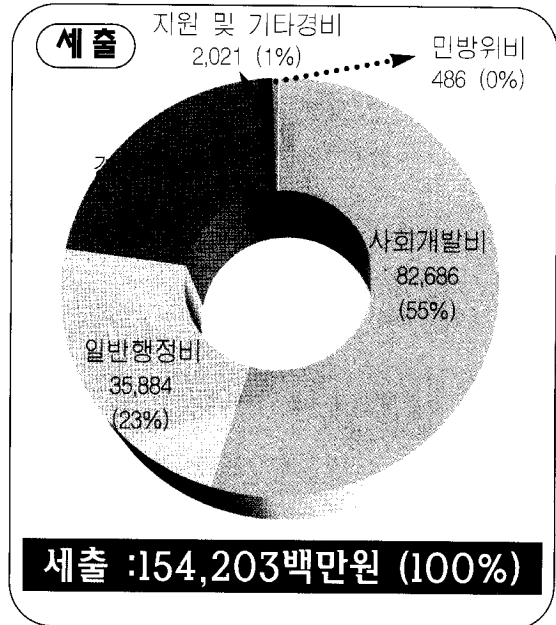
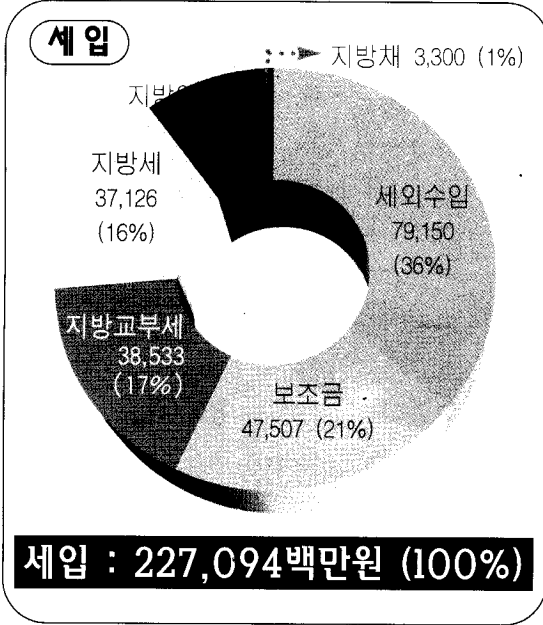

● 연도별 추이

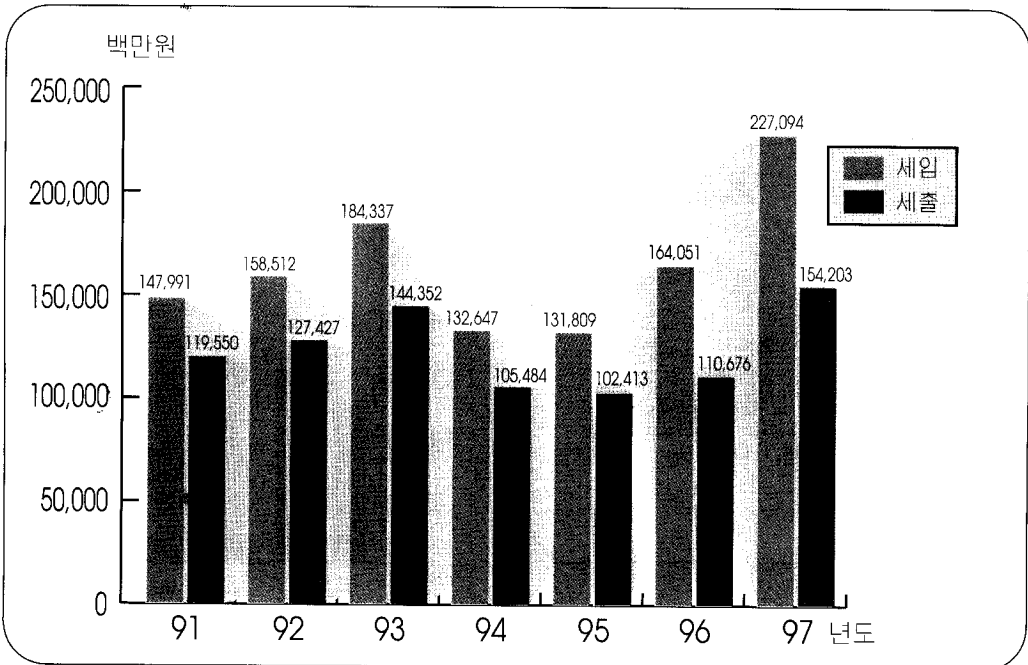

6. 지방세 과징 현황

● 세목별 징수액

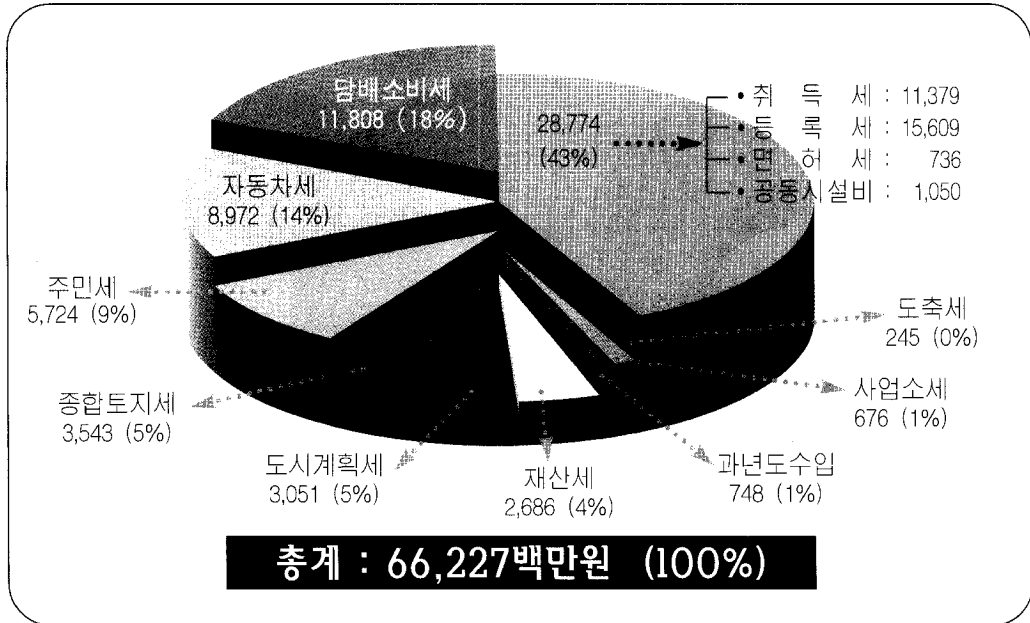

● 지방세징수

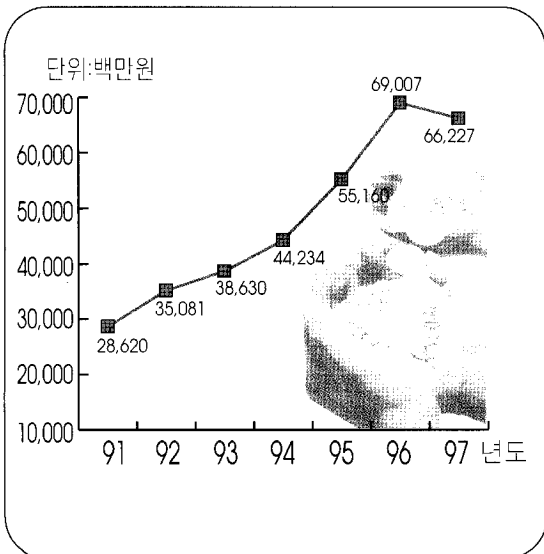

● 1인당부담액

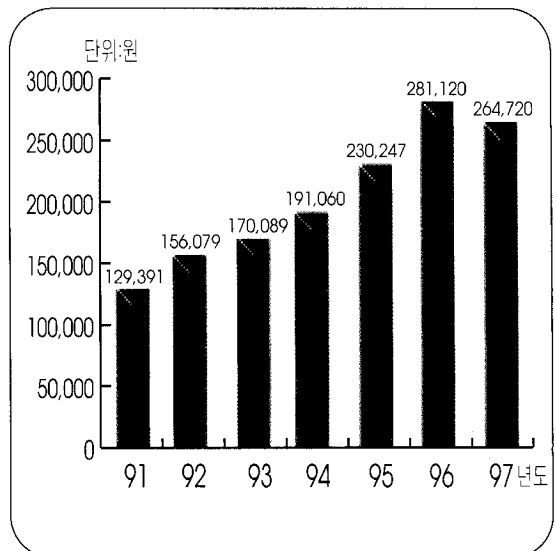

● 의료인

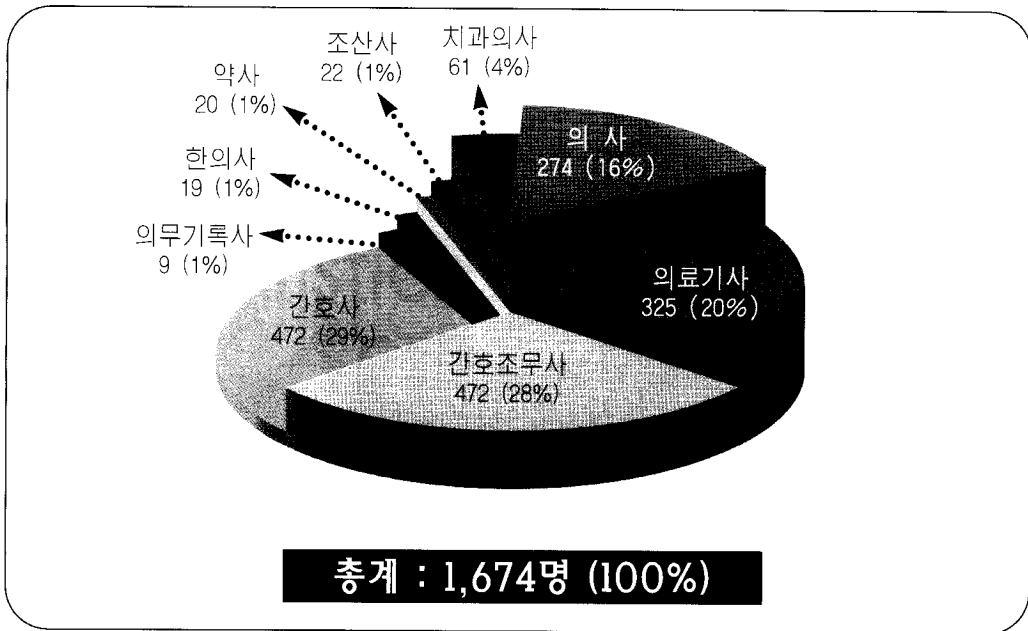

● 의료시설

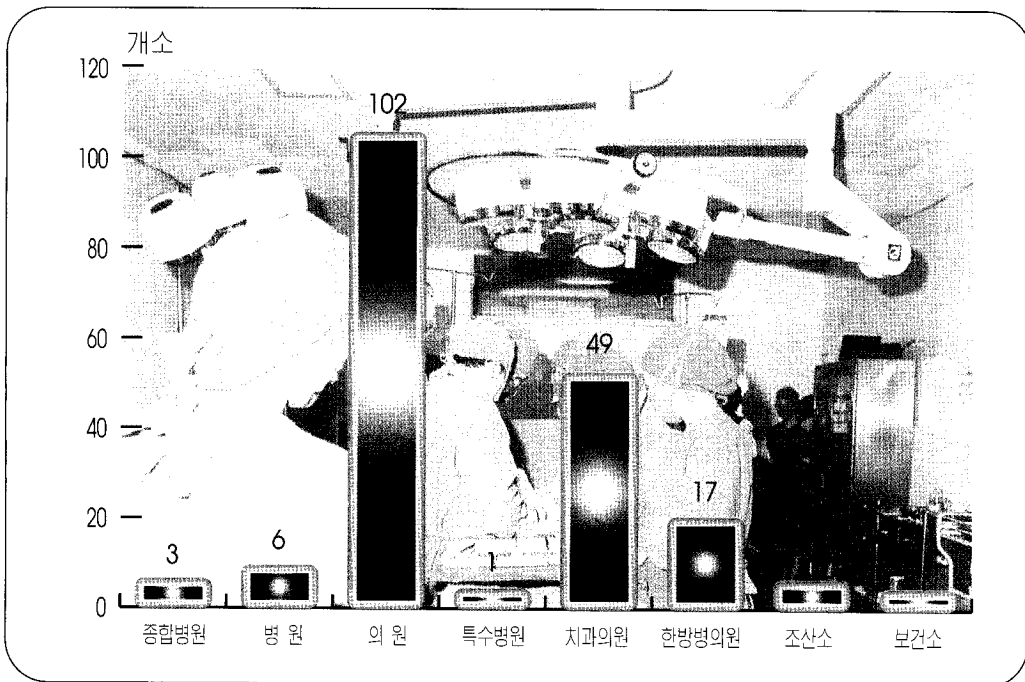

8. 임야현황

● 소유별

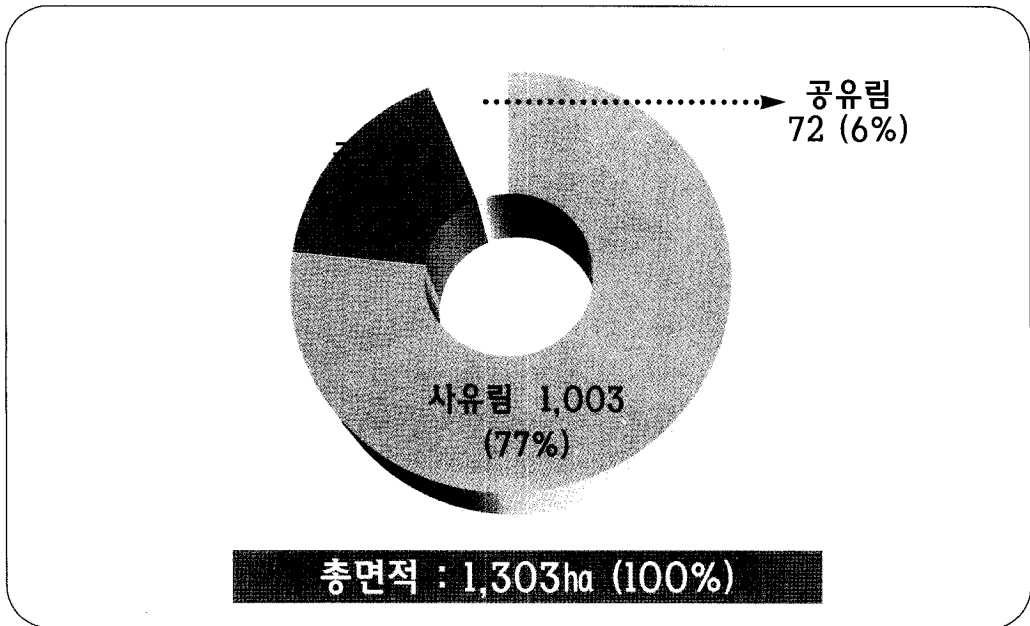

● 동별임야면적

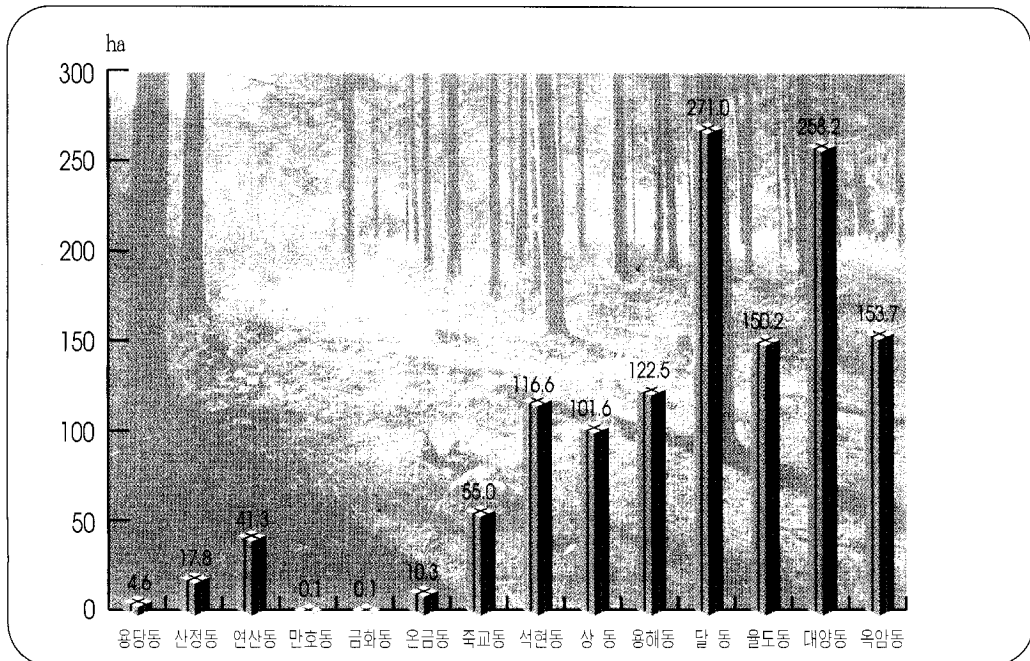

● 도로현황

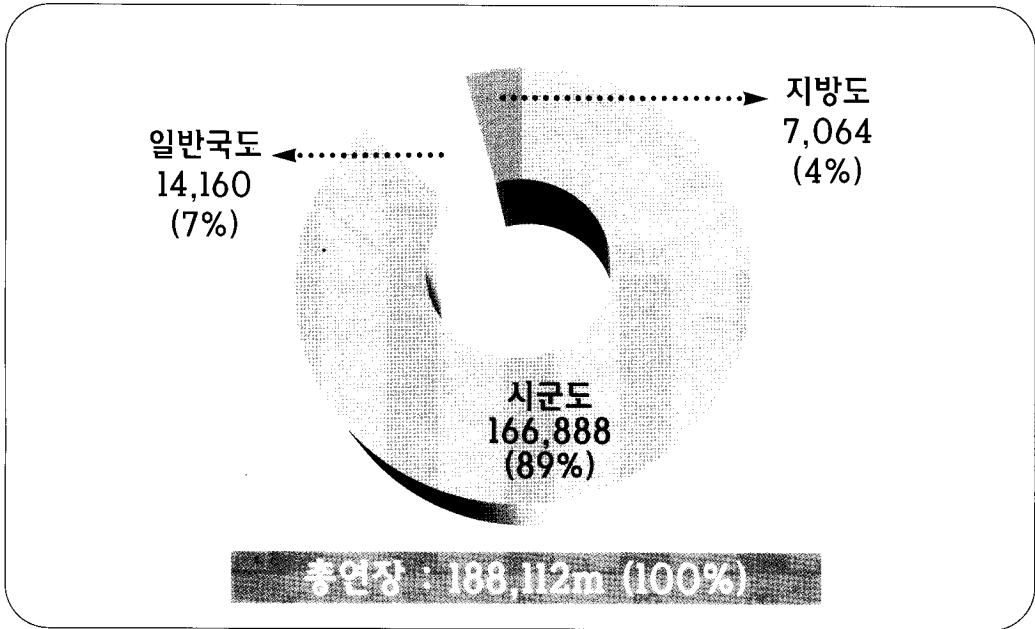

● 도로포장

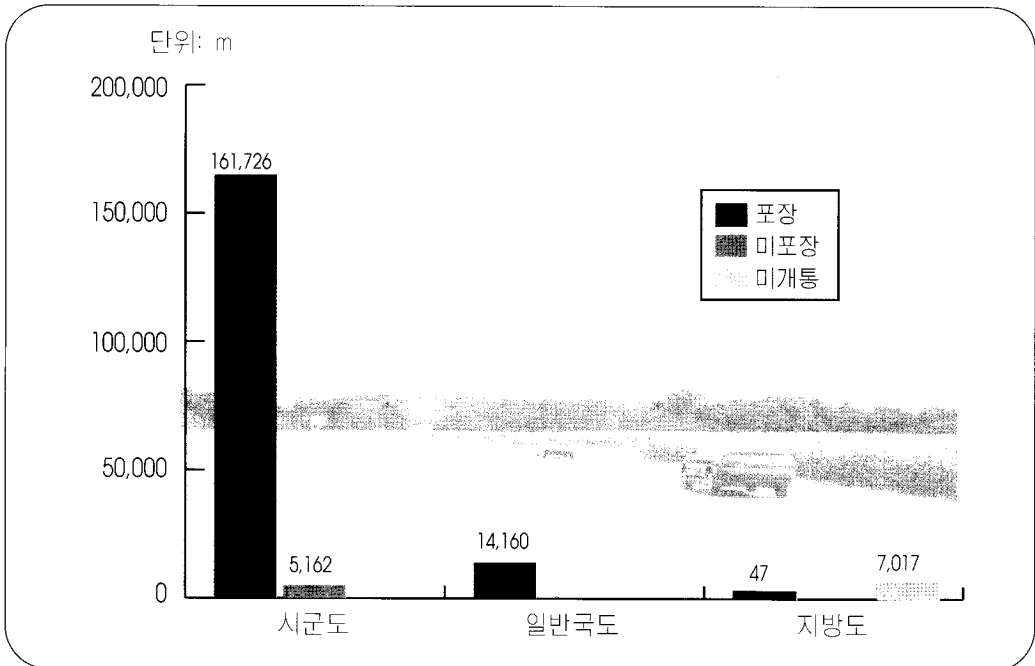

10. 상수도

● 상수도 보급을 및 급수량

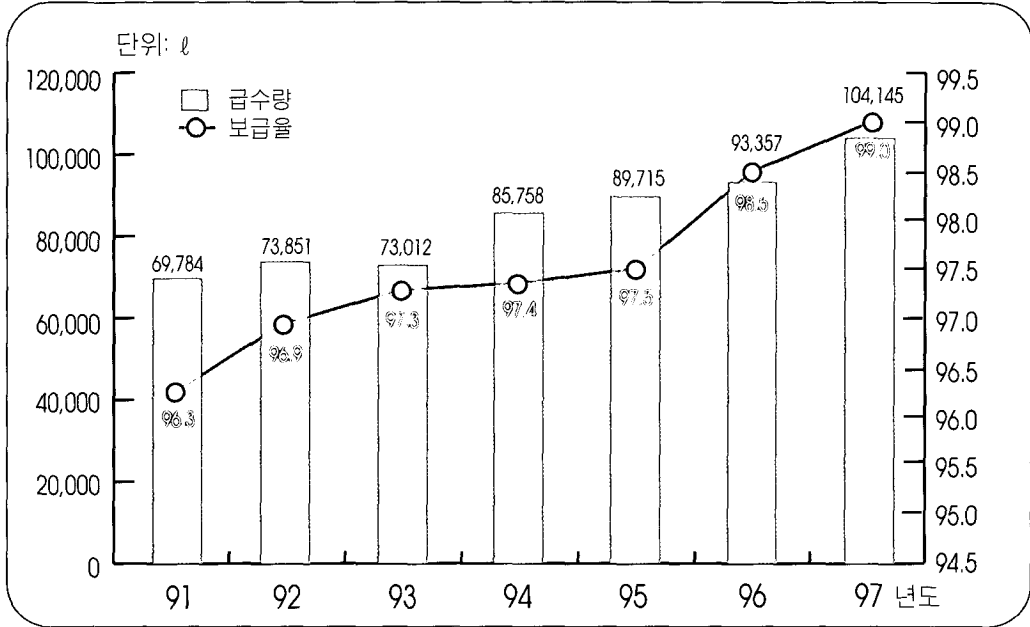

● 용도별 급수 사용량 및 사용료

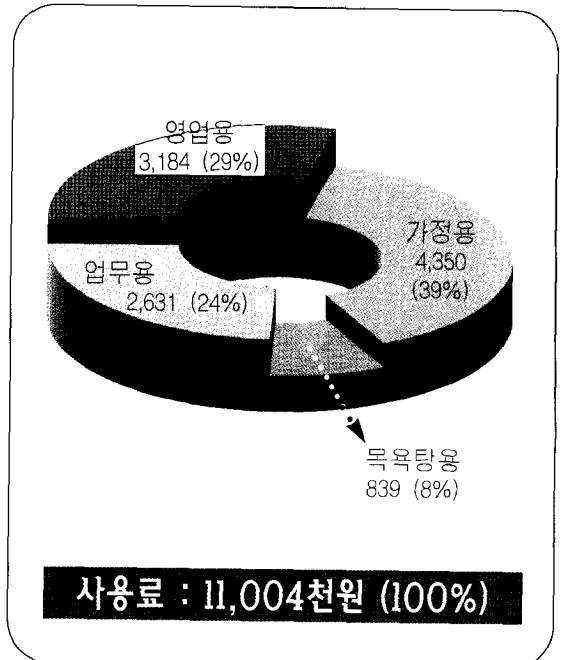
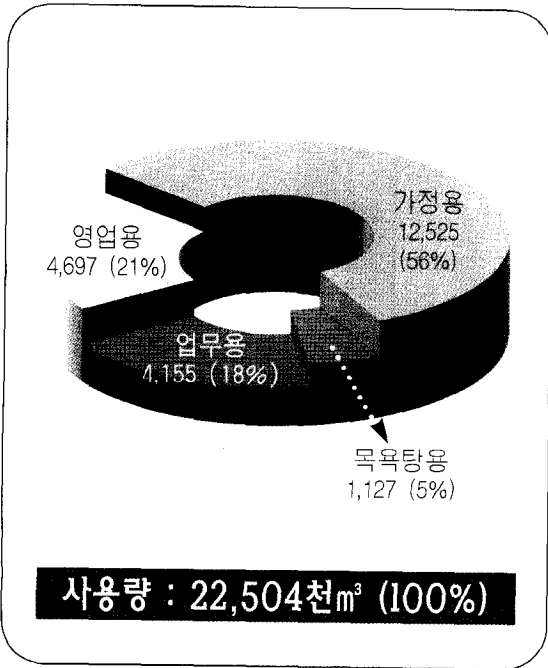

● 연도별 허가

단위:동, 천㎡

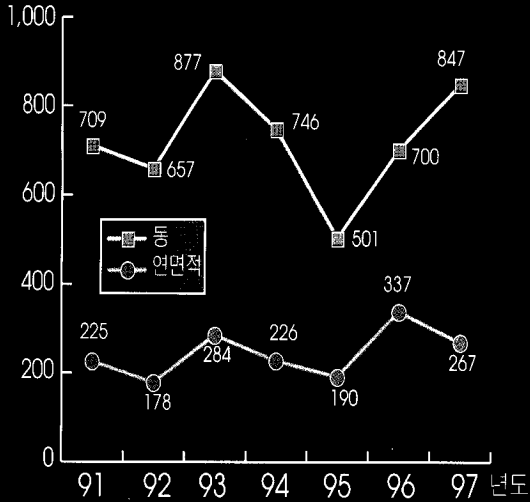

증·개축·기타
32,515 (12%)



267,129㎡ (100%)

● 구조별, 용도별

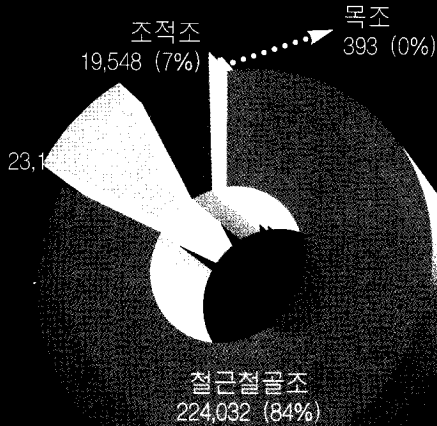

구조별 : 267,129㎡ (100%)

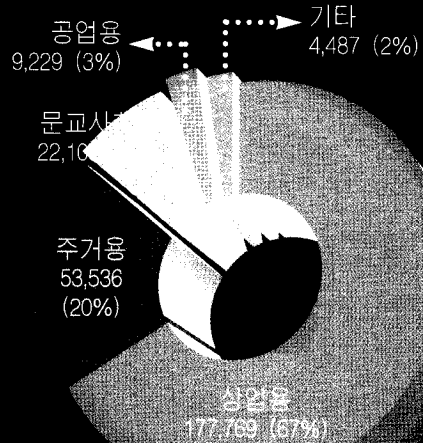

용도별 : 267,129㎡ (100%)

12. 자동차 현황

● 연도별 등록 추이

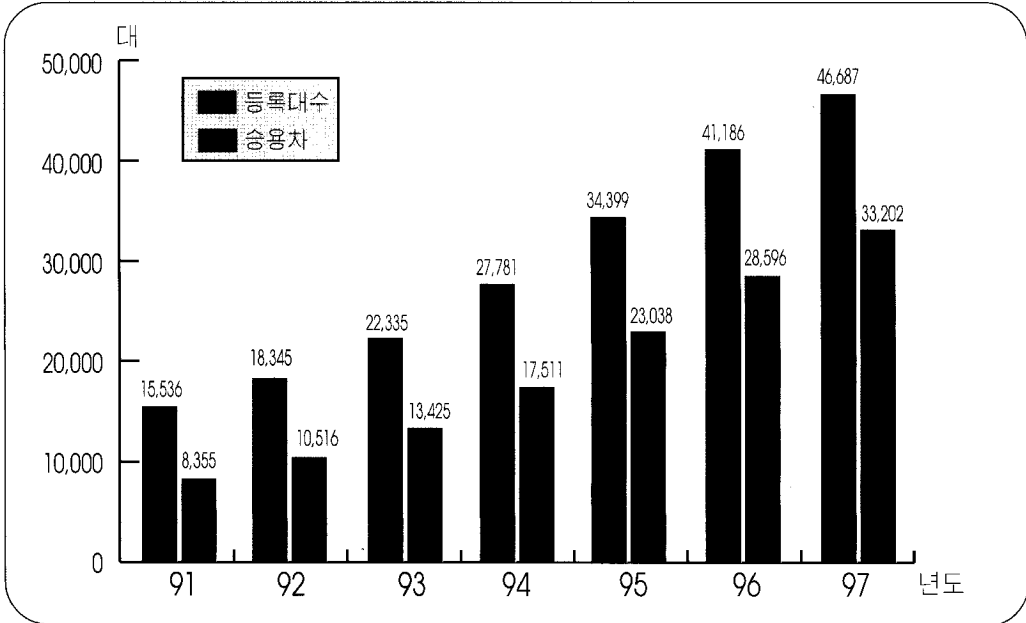

● 차종별, 용도별

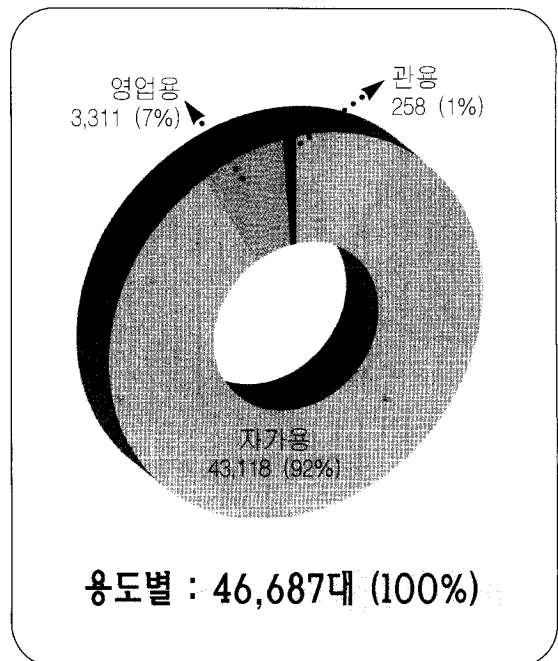
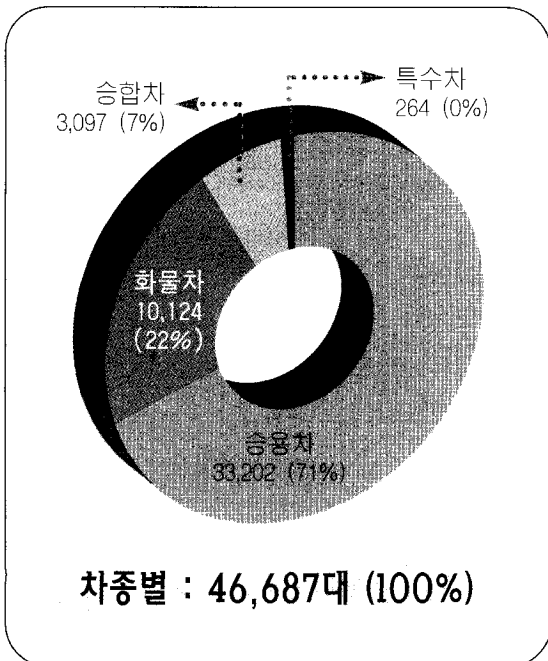

● 소속별

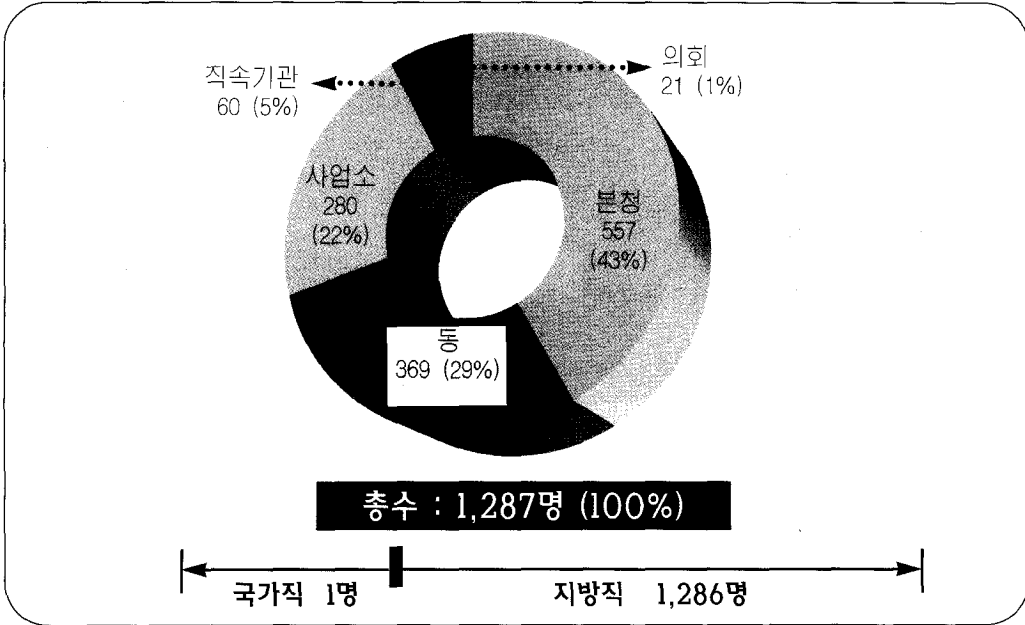

● 연도별 추이

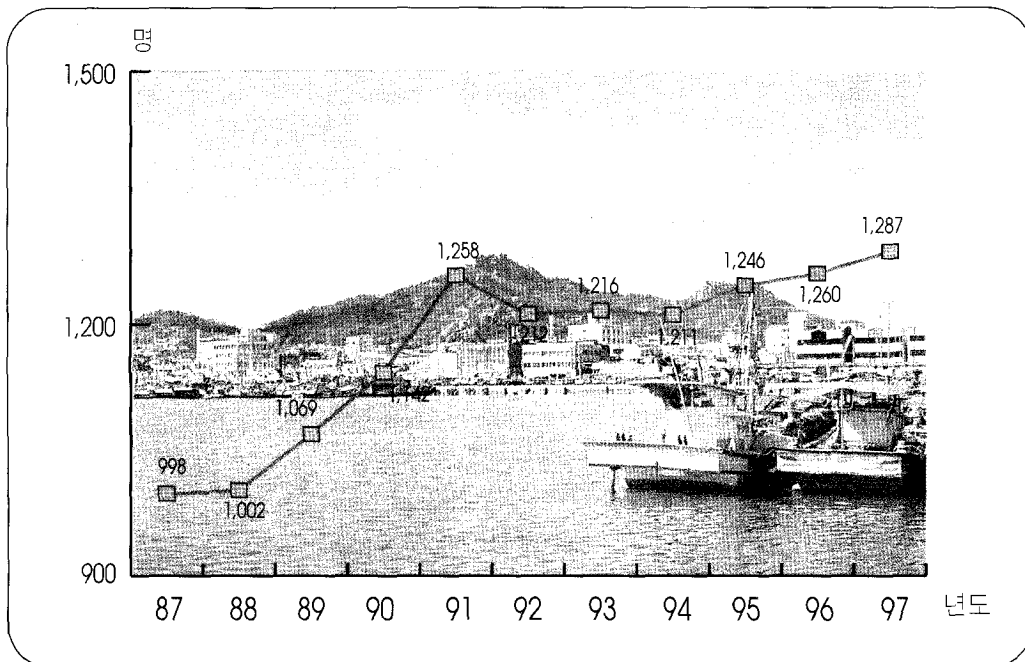

14. 장애인 등록 현황

● 장애종별

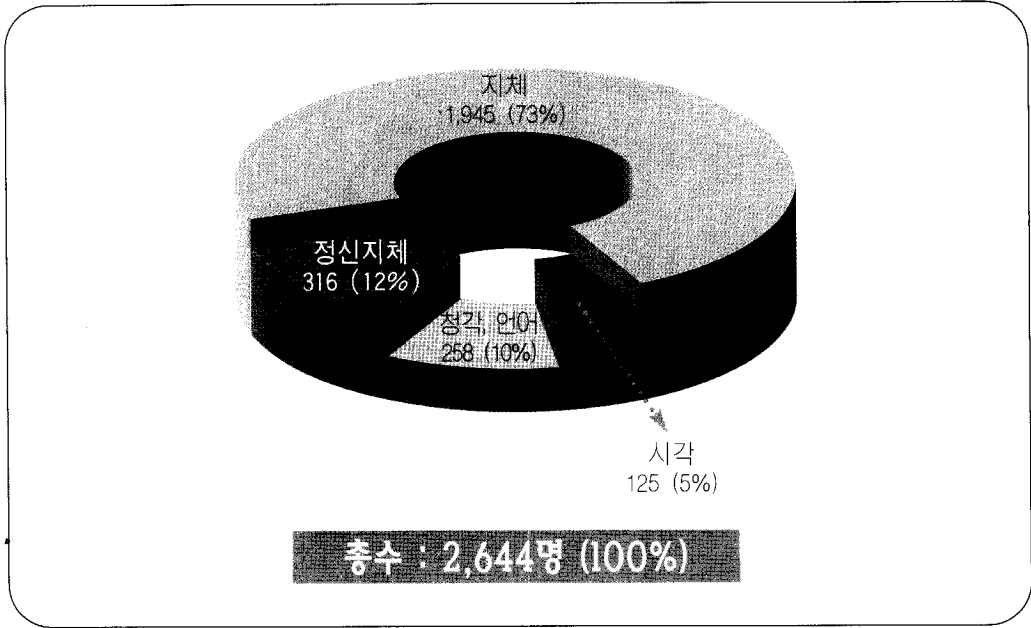

● 연도별 추이

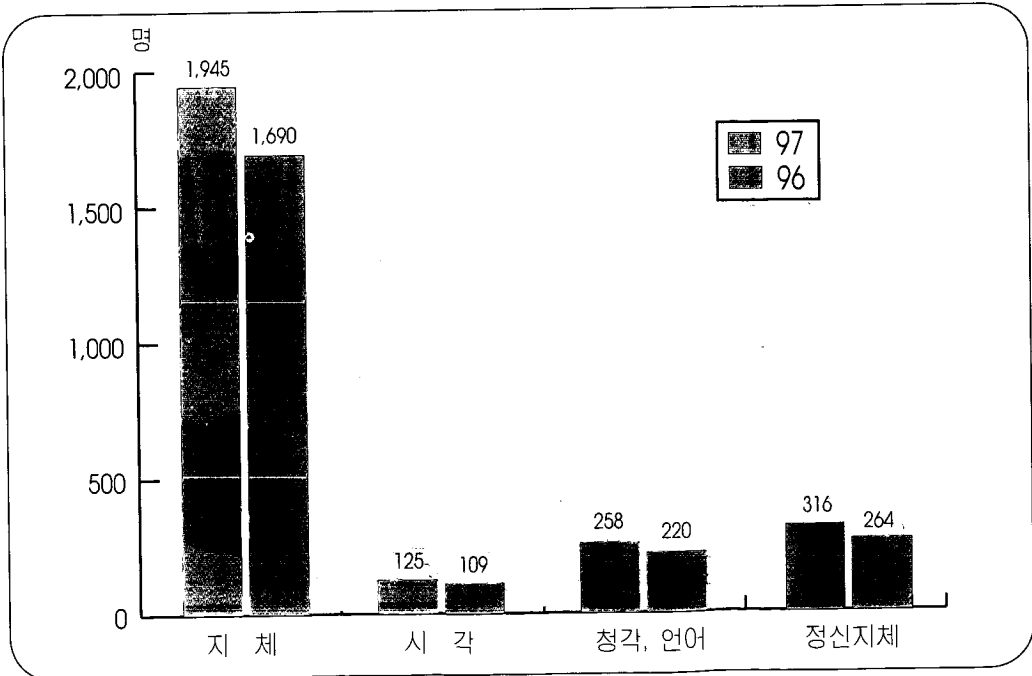

● 학교 및 학생수

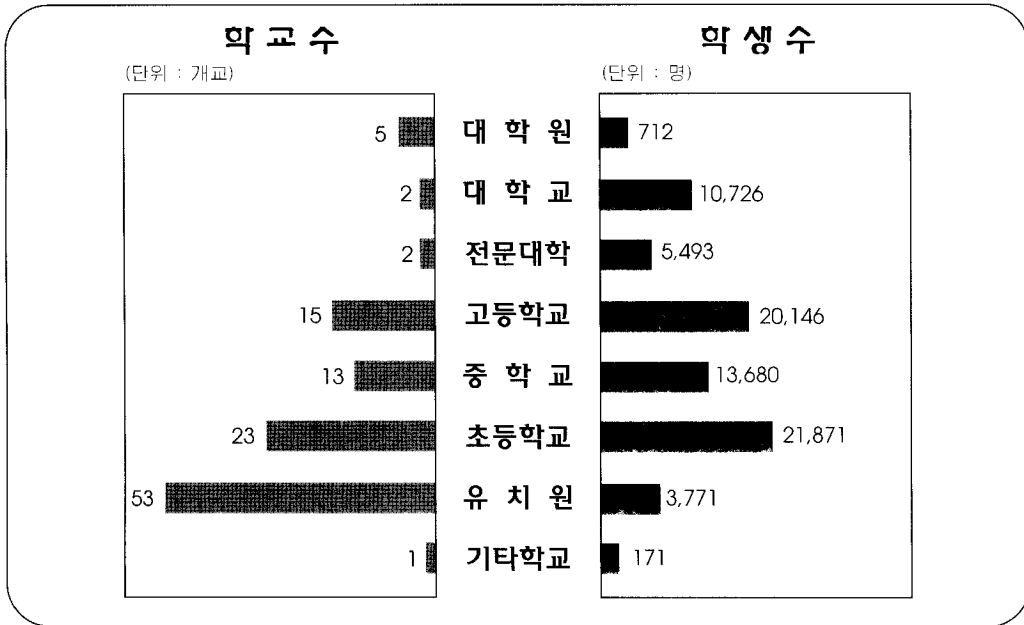

● 학급 및 교원 1인당 학생수



16. 화재발생

● 연도별 추세

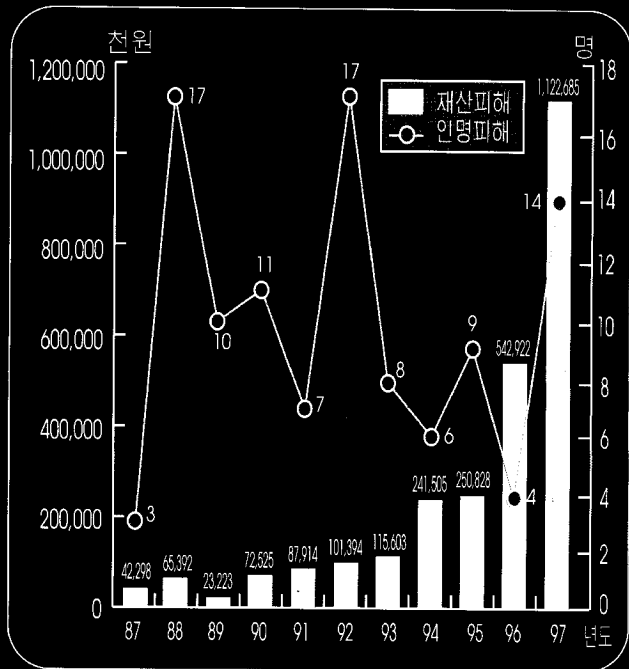
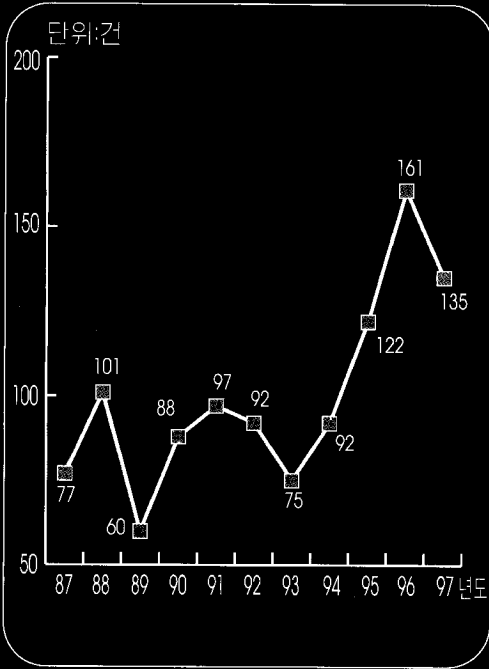

● 원인별, 장소별

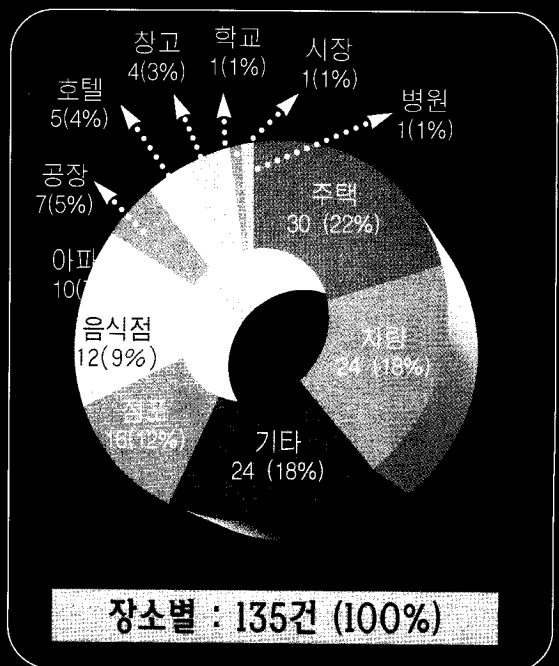
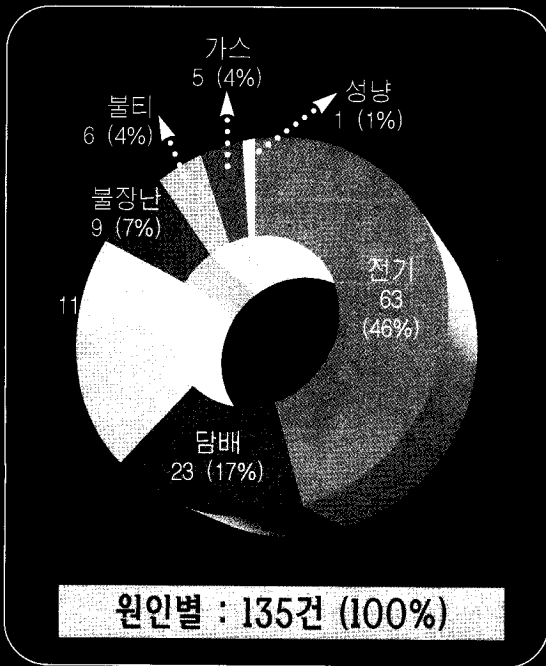

● 발생현황

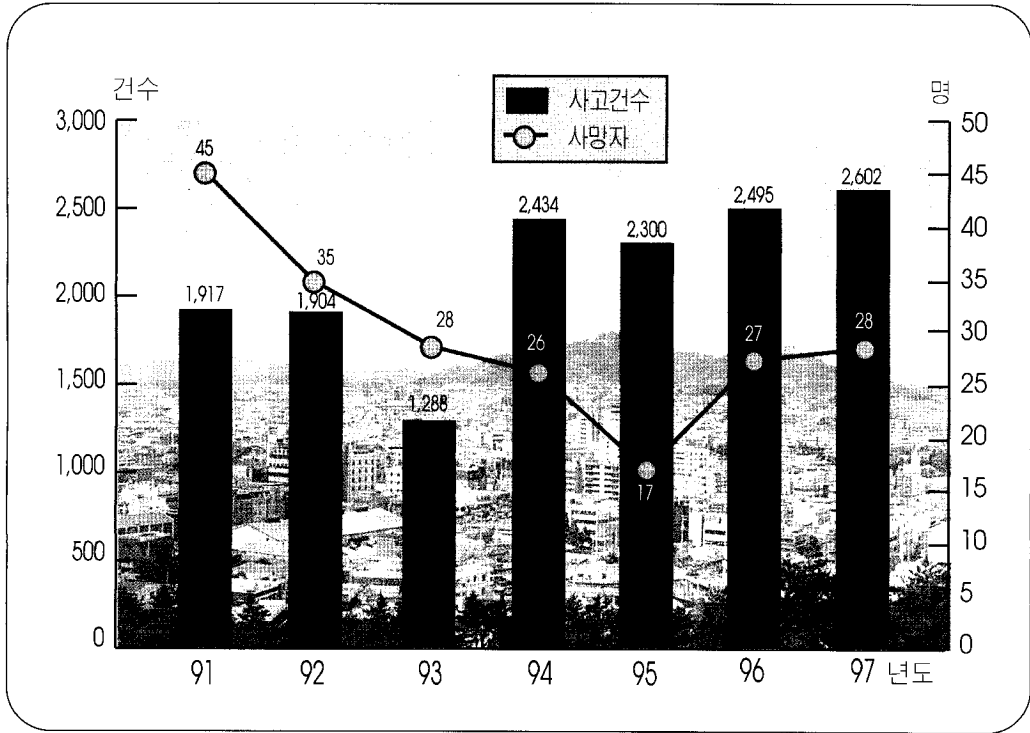

● 교통법규 위반

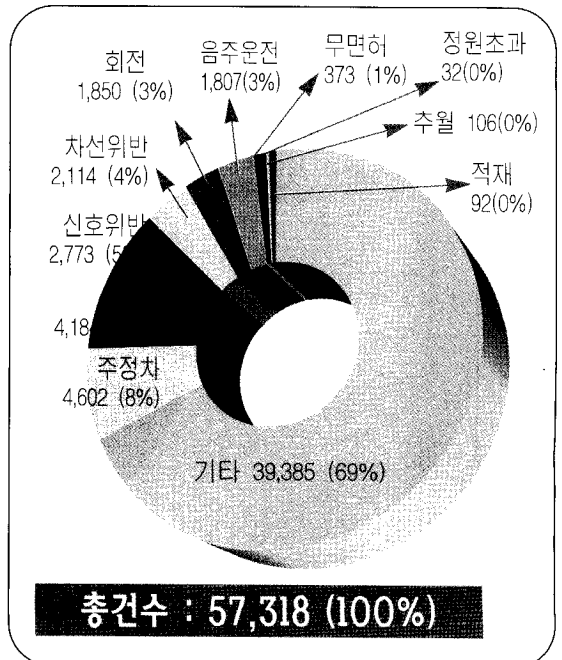
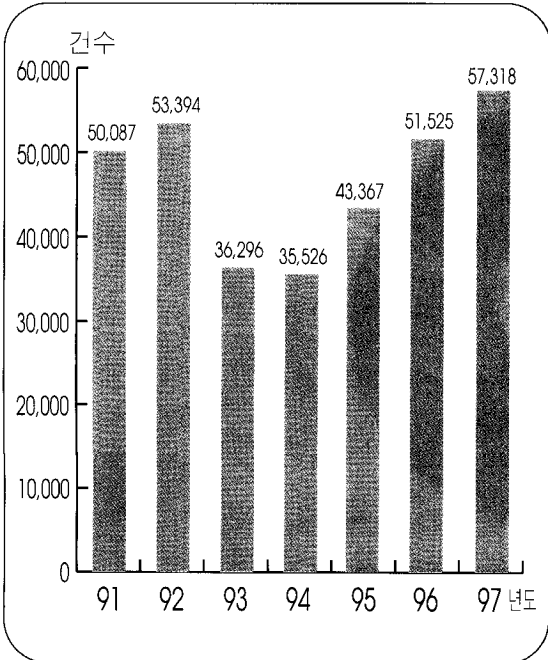

● 범칙발생 및 검거

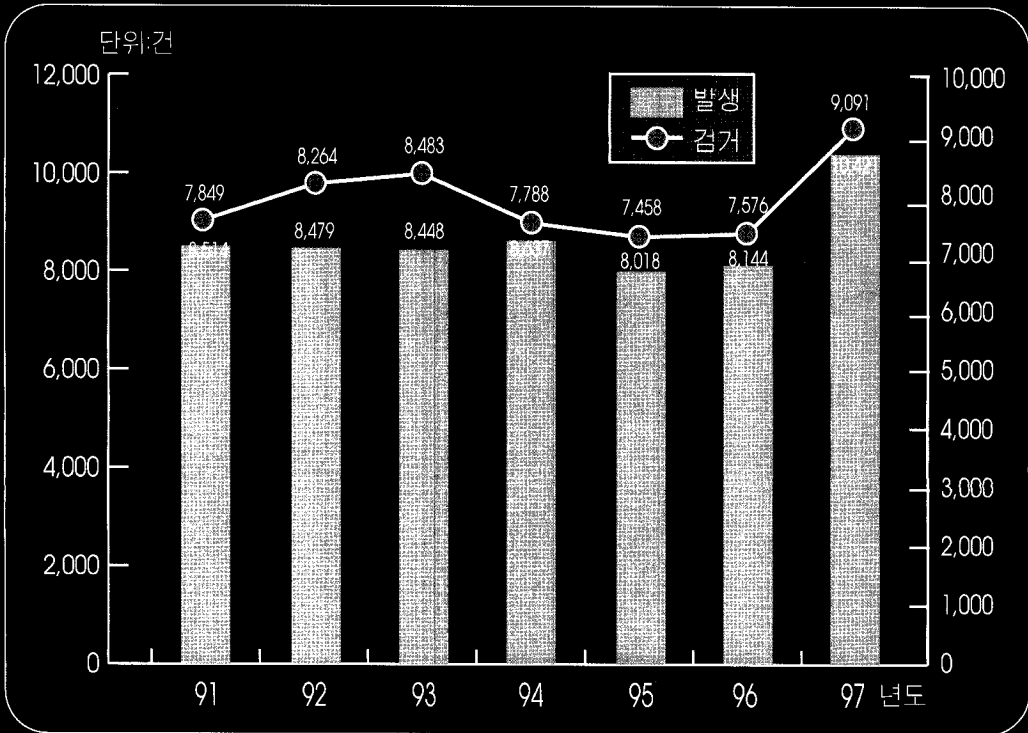

● 종류별 범칙발생

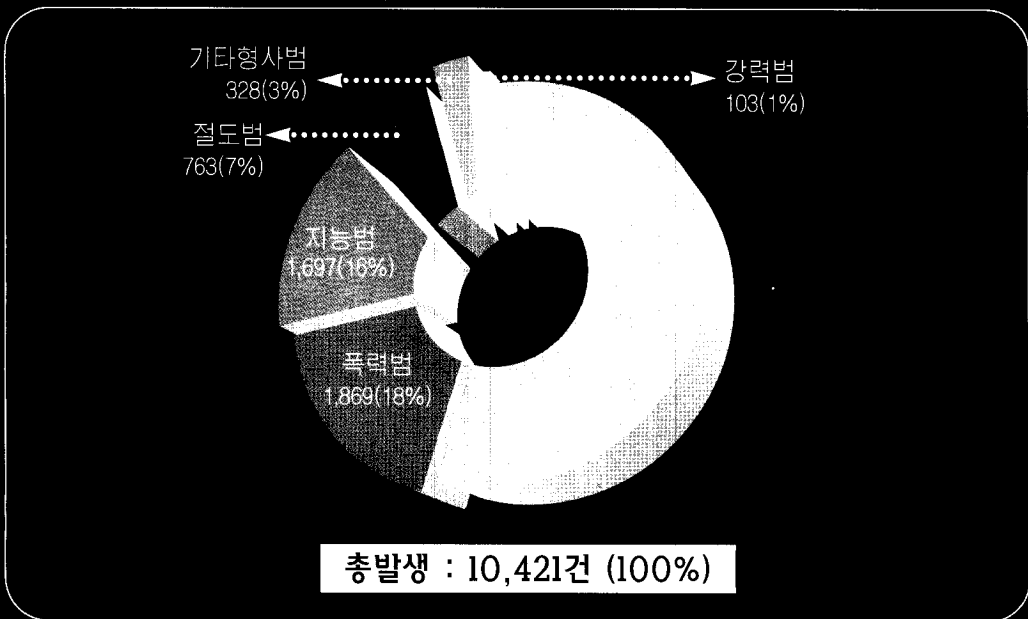

19. 통계지표

 <p>인 구 : 250,178명 인구밀도(㎢) : 5,437.5명</p>	 <p>세 대 : 76,624세대 세 대 당 : 3.3명</p>	 <p>전 압 : 55,746명 1일 : 152명</p>	 <p>전 출 : 53,760명 1일 : 147명</p>
 <p>혼 인 : 1,806쌍 1일 : 5쌍</p>	 <p>이 혼 : 335쌍 1일 : 1쌍</p>	 <p>출 생 : 3,917명 1일 : 1명</p>	 <p>사 망 : 1,243명 1일 : 3.4명</p>
 <p>의 사 : 354명 1인당 : 707명</p>	 <p>의료시설 : 181개소 개 소 당 : 1,382명</p>	 <p>지방세부담 : 66,227,410천원 세 대 당 : 864,317원</p>	 <p>학생수 : 76,570명 세대당 : 1명</p>
 <p>시공무원 : 1,286명 1인당 : 시민 195명</p>	 <p>교 원 : 3,119명 1인당 : 학생 25명</p>	 <p>상수도 1인당 1일 : 421ℓ</p>	 <p>주 택 수 : 66,341동 1세대당 : 1.2동</p>
 <p>자동차등록대수 : 46,687대 세대당 : 1.6대</p>	 <p>화재발생 : 135건 1일 : 0.4건</p>	 <p>교통사고 : 2,602건 1일 : 7건</p>	 <p>범죄발생 : 10,421건 1일 : 29건</p>

여 백

목 차

I. 개 설		14. 정부양곡 가공공장	107
1. 연 혁	41	15. 농업협동조합	108
II. 토지 및 기후		16. 농업용기구 및 기계보유	109
1. 위 치	45	17. 농기계 이용 조직	110
2. 행정구역	46	18. 비료공급	110
3. 토지 지목별 현황	47	19. 가축사육가구 및 마리	111
4. 일기일수	55	20. 가축전염병 발생	112
5. 기상개황	56	21. 가축전염병 예방주사실시	113
6. 강수량	58	22. 수의사 분포	113
7. 해안선 및 도서	58	23. 도축검사	114
III. 인 구		24. 배합사료 생산	114
1. 인구추이	61	25. 소유별 임야면적	115
2. 시·군별 세대 및 인구	62	26. 임상별 산림면적	116
3. 동별 세대 및 인구	63	27. 임상별 임목축적	116
4. 연령별(5세계급) 및 성별 인구	64	28. 임산물 생산량	117
4-1. 동별 5세계급 및 성별인구	67	29. 제재공장 및 생산량	117
5. 인구동태	73	30. 사방사업	117
6. 인구이동	73	31. 조 립	118
6-1. 동별 인구이동	75	32. 산림피해	118
7. 주요 국적별 외국인 등록 현황	77	33. 어가 및 어가인구	119
IV. 노 동		34. 어선보유	119
1. 노동조합	81	35. 수산물어획고	120
V. 사업체총괄		36. 수산물가공품 생산고	121
1. 산업대분류별 사업체총괄	85	37. 수산물계통 판매고	122
2. 종사자 규모별 사업체수 및 종사자수	87	38. 수산업 협동조합	124
3. 산업별, 동별 사업체수 및 종사자수	88	VII. 광공업	
VI. 농림수산업		1. 광공업	127
1. 농가 및 농가 인구	95	2. 종사자 규모별 광공업	128
2. 연령별 농가인구	95	3. 제조업 중분류별 사업체수 및 종사자수	129
3. 경지면적	96	4. 광종별 광구수	132
4. 경지규모별 농가	96	5. 광산물 생산	132
5. 농업진흥지역	97	6. 산업 및 농공단지	133
6. 농지개량조합	97	7. 민수용탄수급	134
7. 식량작물생산량(정곡)	98	8. 연탄생산	136
7-1 미곡	98	9. 유류 소비량	137
7-2 맥류	99	VIII. 전기·가스·수도	
7-3 잡곡	99	1. 발전현황	141
7-4 두류	100	2. 용도별 전력 사용량	141
7-5 서류	100	3. 제조업 중분류별 전력 사용량	143
8. 채소생산량	101	4. 가스 공급량	145
9. 특용작물 생산량	104	5. 상수도	146
10. 과실류 생산량	104	6. 상수도관	146
11. 추곡수매실적	105	7. 급수사용량	147
12. 하곡수매실적	106	8. 급수사용료 부과	148
13. 정부관리 양곡 보관 창고	107	9. 하수도	149
		IX. 유통·금융·보험 및 기타 서비스	
		1. 시장분포	153

2. 금융기관 154
 3. 금융기관 예금, 대출 및 어음 155
 4. 새마을금고 157
 5. 소비자 물가지수 158
 6. 농수산물 도매시장별 유통량 163
 7. 수출입 통관 실적 164
 7-(1) 수출실적 165
 7-(2) 수입실적 166

X. 주택건설

1. 주택의 종류 169
 2. 주택의 점유형태 169
 3. 건축허가(동수) 170
 3-1. 건축허가(면적) 172
 4. 아파트 건립 174
 5. 토지거래 허가 및 신고 174
 6. 토지거래 현황 175
 7. 개발제한구역 176
 8. 도시계획 177
 9. 공 원 178
 10. 하 천 179
 11. 하천부지점용 179
 12. 도 로 180
 13. 도로시설물 181
 14. 교 랫 182
 15. 건설장비 183

XI. 운수·관광 및 정보통신

1. 자동차등록 187
 2. 영업용자동차 업종별 수송 189
 3. 주차장 191
 4. 철도수송 192
 5. 항공수송 193
 6. 여객선수송 194
 7. 해운화물수송 195
 8. 관광사업체 등록 197
 9. 관광객수 및 관광수입 198
 10. 우편시설 198
 11. 우편물취급 199
 12. 우편요금수입 201
 13. 국내 전보취급 202
 14. 전화사용 202
 15. 전화시설 및 가입자수 203
 16. 행정전산장비 보유 204

XII. 보건 및 사회보장

1. 의료기관 207
 2. 의료기관종사 의료인력 209
 3. 보건소 인력 209
 4. 보건지소 및 보건진료소 인력 209
 5. 부정의료업자 단속 실적 210
 6. 의약품 등 제조업소 및 판매업소 211
 7. 식품위생관계업소 212

8. 공중위생관계업소 213
 9. 예방접종 214
 10. 법정전염병 발생 및 사망 214
 11. 나환자 215
 12. 결핵환자 보건소 등록 215
 13. 가족계획 사업 실적 216
 14. 모자보건 사업실적 217
 15. 의료보험조합 및 수혜자 218
 16. 국민연금가입자 219
 17. 국가보훈대상자 220
 18. 국가보훈대상자 취업 222
 19. 국가보훈대상자 자녀취학 223
 20. 사회복지시설 224
 21. 노인정(경로당) 225
 22. 노인복지시설수용 225
 23. 생활보호대상 실적 226
 24. 여성복지시설수용 227
 25. 여성상담실시 227
 26. 소년 소녀가장 세대 228
 27. 아동복지시설수용 228
 28. 장애인복지시설수용 229
 29. 부랑인시설수용 230
 30. 가정의례업소 230
 31. 묘지 및 납골시설 231

XIII. 환경

1. 환경오염물질배출시설 235
 2. 환경오염배출시설 단속 및 행정조치 235
 3. 쓰레기수거 236
 4. 생활폐기물 매립지 237
 5. 분뇨수거 237
 6. 하수처리장 및 처리실적 238

XIV. 교육 및 문화

1. 학교 총개황 241
 2. 유치원 243
 3. 초등학교 244
 4. 중학교(국·공립) 246
 5. 중학교(사립) 247
 6. 일반계 고등학교(국·공립) 248
 7. 일반계 고등학교(사립) 249
 8. 실업계 고등학교(국·공립) 250
 9. 실업계 고등학교(사립) 251
 10. 전문대학 252
 11. 대학(교) 253
 12. 대학원 254
 13. 기타학교 255
 14. 적령아동취학 256
 15. 사설학원 256
 16. 공공도서관 257
 17. 박물관 257
 18. 문화재 258

19. 종교단체	258	5. 경제활동 인구	317
20. 예술단	259	6. 근로자가구의 가구당 월평균 가계수지	320
21. 문화공간	260	7. 전도시 전가구의 가구당 월평균 가계지출	324
22. 체육시설	261	8. 생산자 물가지수	327
23. 언론매체	262	9. 전도시 소비자 물가지수	333
24. 출판사 및 인쇄소 등록	262	10. 중앙정부 세입총괄	338
XV. 재 정		11. 중앙정부 세출총괄	339
1. 국세징수	265	12. 국내총생산에 대한 지출	340
2. 지방세 징수	266	13. 경제활동별 국내 총생산	342
3. 예산결산 총괄	267	14. 수출입 총괄	346
4. 일반회계 세입결산	268	15. 주요국별 수출	347
5. 일반회계 세출결산	269	16. 주요국별 수입	350
6. 시 특별회계 예산결산	270	17. 자동차 등록	353
7. 교육비 특별회계 세입결산	271	XVIII. 국제통계	
8. 교육비 특별회계 세출결산	271	1. 연안추계 인구	359
9. 공유재산	272	2. 조출생률 및 조사망률	361
10. 종별공유재산	273	3. 실업	362
XVI. 공공행정 및 사법		4. 국내총생산('90년 불변가격)	363
1. 공무원 총괄	277	5. 국민총생산에 대한 지출(경상가격)	365
2. 시 본청 공무원	278	6. 국민총생산(경상가격)	368
3. 시 의회사무국 및 사업소 공무원	279	7. 생산자 물가지수	369
4. 시 공무원	280	8. 소비자 물가지수	370
5. 동 공무원	281	9. 수출입 단가지수	371
6. 소방공무원	282	10. 통화량	372
7. 퇴직사유별 공무원	283	11. 무역	374
8. 공무원 훈련자	284	12. 경제성장률(국내총생산)	376
9. 관내 관공서 및 주요기관	285	13. 1인당 국민총생산(경상가격)	377
10. 민원서류처리	287	14. 남·북한 주요 경제 지표	378
11. 여권발급	287	XIX. 부 록	
12. 범죄발생 및 검거	288	1. 도 문화상 수상 상황	381
13. 연령별 피의자	289	2. 시민의상 수상 상황	382
14. 학력별 피의자	289	3. 국가지정 문화재	383
15. 소년범죄	290	4. 지방문화재 및 문화재자료	383
16. 외국인범죄	290	5. 역대 시장명단	384
17. 화재발생	291	6. 역대 부시장명단	386
18. 원인별 화재발생	292	7. 시 간부명단	387
19. 처종(장소)별 화재발생	292	8. 동장 명단	389
20. 소방장비	293	9. 제6대 목포시 의회 의원명단	390
21. 소방구급 및 구조활동	294	10. 역대 국회의원 명단	391
22. 재난사고 발생 및 피해현황	295	11. 목포시 기구표	392
23. 교통사고 발생(자동차)	296	12. 목포시 의회 기구표	394
24. 자동차단속 및 처리	297	13. 시정주요행사(1998년)	395
25. 운전면허 소지자	298	14. 시 기구변동상황(88년 이후)	398
26. 운전면허시험 실시	298	15. 도량형 환산표	404
27. 풍수해 발생	299	16. 곡물 환산표	405
XVII. 전국통계		17. 시·동간 거리표	406
1. 행정구역 총괄	303	※목포의 명소	407
2. 인구추이	306		
3. 연령(5세계급)별 인구	308		
4. 주요경제지표	310		

여 백

I. 개 설

1. 연 혁

여 백

1. 연 혁

(1) 상 고 시 대

삼한의 부족국가시대에는 마한의 세력권에 있었다.

(2) 삼 국 시 대

백제의 세력확장으로 근초고왕 시대(346~375)에 백제에 병합되어 몰아해 하였고, 신라 경덕왕대에는 면주에 속했다.

삼국말엽 고려태조가 수군을 이끌고 이곳을 거쳐 영산강을 거슬러 올라가 나주에 이르렀다는 기록이 있다. 지명의 유래는 나주의 남쪽 포구(남포)라하여 이곳을 목포(남포→맑포→목포)라 부르게 되었다는 설이 있지만 그보다는 지형이 마치 목처럼 중요한 역할을 해서 목개라고 부르던 것을 한자로 옮겨 써서 목포라고 하는 설이 더 유력하다.

【※ 실제로 목포입구에 큰목(대항), 작은목(소항)이라는 지명이 있다.】

(3) 고 려 시 대

해종 3년(946)에 불양군이라 개칭하였다가 6대 성종조(995)에는 해양도 원나주목 무안현에 속했으나 그후 제8대 현종조(1018)에 전라도의 한 지역이 되었다. 러말에 이르러 나주수진이 외방으로 나오면 서부터 이곳은 전략상 요충지로 지목되었다.

(4) 조 선 시 대

예종조(1632)에 전라주도·인조조에 광남도, 영조조(1728)에 전광도의 행정구역에 속했는데 나주지방에 이르는 해로의 입구인 이 곳 목포지방에는 임진왜란때 충무공 이순신장군의 슬한 전설과 수군진영의 유적을 남겼다. 수군진영의 수장은 만호라 하였는데 목포만호는 전라 15만호중 수문장이라 일컫고 고하, 비금, 팔금, 도초, 안좌(기좌), 안창, 자은, 장산, 하의, 압태, 우이, 흑산의 12도를 관리했다.

1895년(고종 32년)에 무안군에서 성립하고 1897년 10월 1일(광무 원년)에 개항하여 무안항 또는 목포부라 부르게 되었다.

목포만호는 진영소재지역의 일반행정도 장리했는데 직접 관할에 속했던 곳은 관해, 용당, 산정, 죽교(쌍교)목포의 5구역이었으며, 이즈음에 외국인의 거주와 무역을 허락하여 일본을 비롯한, 영국, 로국인등 외국인 다수가 입주하게 되었다.

1899년 호안석축공사가 일부 완공되었으며 1905년에는 해상교통에 처음으로 기선을 사용하였고 1906년 목포 ~ 서울간 도로공사를 착공하여 1911년 서울까지 도로가 개통되었다.

상수도는 1898년 개항 이듬해 유달산남쪽의 계곡에 소규모의 제방을 쌓고 목관 또는 죽관으로 급수 시설을 갖춘 것이 처음이었으나 충족치 못하고 1908년에 비로소 상리에 제1수원지, 은금동 소재 유달산 계곡에 제2수원지를 만들어 1911년 5월 상수도시설이 완비되어 시민급수에 원골을 기하였다.

(5) 일제 식민시대

1910년 10월 1일 목포부로 개칭하였고 관할구역은 위 목포에 한하였으나 1932년 무안군 이로면 죽교리 전역 산정리 일부를 병합하여 8.6㎢의 면적으로 확장인구 6만으로 전국 6대 도시의 하나가 되었다.

호남선 철도의 부설은 개항시부터 각계의 관심사가 되어 1904년에 서연순이 부설특허를 받았으나 일본인의 한국진출에 따른 이득권 개입으로 좌절되고 우여곡절 끝에 1910년 1월 대전에서 구간착공을 하고 목포에서는 1911년 학교까지의 구간을 착공하여 1913년 5월 15일에 준공을 보았으며 1914년 1월 14일에 전선이 개통되었고 1921년에는 영업용 자동차가 등장하였다.

(6) 8·15 광복 이후

1948년 4월 1일 왜면이 농후한 (정)을 동으로 단위구역명칭을 개정하였고, 1949년 8월 15일 지방자치법의 공포시행에 따라 목포부를 목포시로 개칭하고 1952년 4월 25일 제1회 지방자치선거로 시의회의 구성과 함께 민선시장을 선출했다.

1960년도의 시면적은 10.4㎢, 행정동은 23개동, 22,878가구, 129,667명이었다.

(7) 5·16 군사혁명 이후

1963년 1월 1일 무안군 이로면 일부를 당시에 합병하여 용당리, 상리를 이로동으로 도서부인 달리, 놀도동 13개 도서를 충무동으로 편성하였으며 1970년 7월 1일 산정 1동의 남부를 분동, 연동을 신설하였다. 1973년 7월 1일 (대통령령 제6542호) 무안군 삼향면 석현리를 이로동으로 합병하였고, 1975년 7월 5일 해방이후 사용하던 재건반을 동단위로 반편성을 새로이하여 301개동, 1,382개반으로 설정하였으며, 1979년 5월 1일 용당동을 국도간선도로를 경계로 용당 1·2동으로 분동하여 시행정동은 27개동, 352개동, 1,720개반으로 증설되었다. 또 1987년 1월 1일 대통령령 제12007호(1986년 12월 23일 공포)로 무안군 삼향면 대양리, 옥암리를 편입하였다.

대양동, 옥암동, 석현동 일부를 합하여 1994년 7월 6일 과대동인 이로동을 용해동과 상동으로 분동하여 시행정동은 29개동, 508개동, 2,353개반으로 증설되었다.

1997년 1월 1일 목포시 조례 제1805호에 의거 용당1동, 용당2동, 산정2동을 제외하고 기존의 29개동을 통분합하여 시행정동은 26개동, 590동, 2,591개반으로 조정되었다.

Ⅱ. 토지 및 기후

1. 위 치
2. 행정 구역
3. 토지 지목별 현황
4. 일 기 일 수
5. 기 상 개 황
6. 강 수 량
7. 해안선 및 도서

여 백

1. 위 치

소·재·지	방·위	경도와 위도의 극점			면·적
		지·명	경·도	위·도	
목포시 용당동 1188-2	극 동	석현동	동 경 126°26'17"	북 위 34°49'26"	46.01km ²
	극 서	총무동 외달도	동 경 126°17'29"	북 위 34°49'30"	
극 남	총무동 허사도	동 경 126°21'43"	북 위 34°44'31"		
극 북	석현동	동 경 126°26'47"	북 위 34°49'47"		

자료 : 지적과

2. 행정 구역

연 별 및 동 별	면 적		시 · 구			시 · 구				출 장 소			
	(km ²)	구성비 (%)	시	구 ¹⁾	구	동		통	반	자연 부락	시· 도	구· 시·군	읍· 면
						행정	법정						
1992	45.88	100	1	-	-	28	44	496	2,300	47	-	-	-
1993	46.01	100	1	-	-	28	44	508	2,353	47	-	-	-
1994	45.98	100	1	-	-	28	44	508	2,353	47	-	-	-
1995	46.01	100	1	-	-	29	44	555	2,465	47	-	-	-
1996	46.01	100	1	-	-	29	44	555	2,465	47	-	-	-
1997	46.01	100	1	-	-	26	44	590	2,591	47	-	-	-
용당1동	1.03					1	1	40	172	-	-	-	-
용당2동	0.91					1	-	28	126	-	-	-	-
산정1동	0.67					1	-	33	139	-	-	-	-
산정2동	0.42					1	-	22	107	-	-	-	-
산정3동	0.76					1	1	26	126	1	-	-	-
연산동	2.68					1	1	10	46	11	-	-	-
원산동	0.62					1	-	33	161	-	-	-	-
대성동	0.32					1	1	21	92	-	-	-	-
남양동	0.25					1	2	19	82	-	-	-	-
북교동	0.65					1	2	19	84	-	-	-	-
무안동	0.60					1	5	21	85	-	-	-	-
동명동	0.79					1	1	29	143	-	-	-	-
삼학동	0.75					1	-	20	87	-	-	-	-
만호동	0.80					1	13	21	88	-	-	-	-
유달동	0.53					1	5	21	86	-	-	-	-
총무동	11.22					1	5	20	75	11	-	-	-
죽교동	0.75					1	1	25	105	-	-	-	-
북향동	0.50					1	-	26	116	2	-	-	-
용해동	2.11					1	1	22	95	2	-	-	-
이로동	1.93					1	-	27	111	3	-	-	-
상동	3.12					1	2	32	141	2	-	-	-
하당동	1.20					1	-	14	52	-	-	-	-
신흥동	1.34					1	-	19	95	-	-	-	-
삼향동	7.70					1	2	12	42	9	-	-	-
육암동	3.81					1	1	13	43	6	-	-	-
부흥동	0.55					1	-	17	92	-	-	-	-

자료 : 총무과

주: 1) 비자치구

3. 토지 지목별 현황

(단위 : m)

연 별 및 동 별	계	전	답	과 수 원	목장용지	임 야
1992	45,882,416.5	9,835,827.4	4,269,746.0	3,048.0	-	13,208,793.9
1993	46,005,998.1	9,854,205.0	4,251,987.0	4,218.0	-	13,309,584.0
1994	45,982,743.0	9,812,353.0	4,234,083.0	4,218.0	-	13,241,395.0
1995	46,010,458.8	9,744,583.0	4,206,194.0	4,218.0	-	13,214,171.0
1996	46,011,702.9	9,301,928.0	3,994,569.0	4,218.0	-	12,888,389.0
1997	46,012,216.9	9,212,126.0	3,892,674.0	4,218.0	-	12,864,110.0
용 담 동	1,943,317.5	169,677.0	6,146.0	-	-	48,387.0
산 정 동	4,252,875.0	202,525.3	2,086.0	-	-	199,062.0
연 산 동	3,075,759.2	1,033,261.0	196,401.0	-	-	368,268.0
대 성 동	263,717.0	8,256.0	-	-	-	231.0
양 동	145,723.0	744.0	-	-	-	-
북 교 동	107,152.6	-	-	-	-	-
남 교 동	101,718.1	-	-	-	-	-
호 남 동	387,747.7	-	-	-	-	-
대 안 동	40,834.0	-	-	-	-	-
창 평 동	22,042.0	-	-	-	-	-
명 료 동	33,178.0	-	-	-	-	-
죽 동	92,751.6	-	-	-	-	-
무 안 동	37,193.3	-	-	-	-	-
측 후 동	28,460.1	-	-	-	-	-
상락동1가	18,820.7	-	-	-	-	-
상락동2가	22,591.4	-	-	-	-	-
북 만 동	19,870.8	-	-	-	-	-
동 명 동	112,064.1	-	-	-	-	-
광동 1가	10,822.4	-	-	-	-	-
광동 2가	5,868.1	-	-	-	-	-
광동 3가	8,876.5	-	-	-	-	-
영해동1가	13,946.5	-	-	-	-	-
영해동2가	8,003.1	-	-	-	-	-
행복동1가	15,032.4	-	-	-	-	-
행복동2가	9,093.9	-	-	-	-	-
축복동1가	11,333.0	-	-	-	-	-
축복동2가	9,097.6	-	-	-	-	-
축복동3가	8,931.9	-	-	-	-	-
보광동1가	9,346.1	-	-	-	-	-
보광동2가	9,339.0	-	-	-	-	-
보광동3가	9,640.3	-	-	-	-	-

자료 : 지적과

3.토지 지목별 현황(속)

(단위 : ㎡)

연 별 및 동 별	광 천 지	염 전	대 지	공장용지	학교용지	도 로	철도용지
1992	-	976,984.0	7,537,950.6	852,509.4	1,057,783.2	3,002,683.9	445,600.9
1993	-	976,984.0	7,511,111.4	859,727.5	1,059,897.0	3,037,096.6	440,803.0
1994	-	976,984.0	7,564,303.0	861,386.5	1,057,388.0	3,052,941.3	438,160.5
1995	-	976,984.0	7,562,199.2	861,386.5	1,075,478.4	3,114,982.0	437,180.5
1996	-	975,962.0	8,986,301.7	863,654.5	1,153,856.0	3,851,212.9	429,418.3
1997	-	975,962.0	9,111,150.3	864,977.5	1,195,252.4	3,888,484.1	429,265.7
용 담 동	-	-	946,907.0	-	221,784.5	380,064.1	37,824.1
산 정 동	-	-	2,472,891.4	21,889.0	127,639.2	808,439.7	53,586.3
연 산 동	-	75,067.0	261,172.8	459,397.5	38,166.4	219,574.1	-
대 성 동	-	-	172,189.0	-	33,147.0	45,526.0	-
양 동	-	-	100,823.0	-	24,314.0	17,062.0	-
북 교 동	-	-	77,941.1	-	7,485.0	13,345.9	-
남 교 동	-	-	78,018.7	-	-	22,648.1	-
호 남 동	-	-	120,610.3	-	29,890.5	44,853.6	177,385.8
대 안 동	-	-	30,857.0	-	-	9,967.0	-
창 평 동	-	-	15,225.0	-	-	6,817.0	-
명 룬 동	-	-	20,472.0	-	-	11,814.0	-
죽 동	-	-	70,507.0	-	-	17,698.4	-
무 안 동	-	-	29,564.3	-	-	7,619.1	-
측 후 동	-	-	19,084.9	-	-	3,249.6	-
상락동1가	-	-	14,642.2	-	-	4,171.9	6.6
상락동2가	-	-	16,601.3	-	-	5,990.1	-
북 만 동	-	-	15,380.9	-	-	2,785.9	-
동 명 동	-	-	82,615.5	-	-	27,899.7	1,056.9
광동 1가	-	-	7,504.9	-	-	2,548.0	469.5
광동 2가	-	-	2,590.6	-	-	1,175.1	2,102.4
광동 3가	-	-	3,481.5	-	-	1,966.9	3,428.1
영해동1가	-	-	9,769.1	-	-	4,177.4	-
영해동2가	-	-	6,436.2	-	-	1,566.9	-
행복동1가	-	-	11,262.8	-	-	3,769.6	-
행복동2가	-	-	7,166.6	-	-	1,927.3	-
축북동1가	-	-	5,571.5	-	-	4,125.0	1,636.5
축북동2가	-	-	4,408.1	-	-	1,681.3	13.2
축북동3가	-	-	6,700.5	-	-	1,563.6	667.8
보광동1가	-	-	6,542.8	-	-	2,803.3	-
보광동2가	-	-	7,530.7	-	-	1,808.3	-
보광동3가	-	-	7,692.3	-	-	1,948.0	-

자료 : 지적과

3. 토지 지목별현황(속)

(단위 : ㎡)

연 별 및 동 별	계	전	답	과수원	목장용지	임 야	광천지
유 달 동	55,931.1	234.7	-	-	-	-	-
대의동1가	7,041.3	-	-	-	-	-	-
대의동2가	57,625.1	-	-	-	-	-	-
대의동3가	7,736.0	-	-	-	-	-	-
중앙동1가	8,548.9	-	-	-	-	-	-
중앙동2가	12,373.3	-	-	-	-	-	-
중앙동3가	12,350.2	-	-	-	-	-	-
만 호 동	31,767.4	-	-	-	-	793.0	-
수강동1가	7,065.2	-	-	-	-	-	-
수강동2가	4,829.7	-	-	-	-	-	-
해안동1가	24,756.6	-	-	-	-	-	-
해안동2가	16,358.5	-	-	-	-	-	-
해안동3가	17,629.9	-	-	-	-	-	-
해안동4가	25,189.8	-	-	-	-	-	-
항 동	65,028.1	-	-	-	-	-	-
중 동 1가	8,958.2	-	-	-	-	-	-
중 동 2가	14,660.0	-	-	-	-	-	-
유 동	18,240.6	-	-	-	-	-	-
금 동 1가	5,978.6	-	-	-	-	-	-
금 동 2가	10,726.9	-	-	-	-	-	-
경 동 1가	13,282.0	-	-	-	-	-	-
경 동 2가	15,290.1	-	-	-	-	-	-
서 산 동	222,538.0	34,375.0	-	-	-	4,659.0	-
금 화 동	59,149.0	-	-	-	-	962.0	-
온 금 동	365,516.0	51,901.0	-	-	-	100,947.0	-
죽 교 동	2,604,152.0	905,283.0	49,791.0	-	-	521,421.0	-
상 동	3,991,386.9	455,278.0	24,443.0	-	-	999,521.0	-
용 해 동	4,048,636.3	954,728.0	471,527.0	-	-	1,113,218.0	-
석 현 동	3,395,137.0	674,901.0	549,214.0	-	-	1,095,161.0	-
달 동	6,768,839.0	1,923,669.0	749,181.0	4,218.0	-	2,965,362.0	-
을 도 동	2,931,388.0	772,106.0	442,313.0	-	-	1,522,603.0	-
대 양 동	5,901,941.0	1,148,806.0	966,432.0	-	-	2,358,426.0	-
옥 암 동	4,447,019.3	876,381.0	435,140.0	-	-	1,565,089.0	-

자료 : 지적과

3. 토지 지목별현황(속)

(단위 : m)

연 별 및 동 별	염 전	대 지	공장용지	학교용지	도 로	철도용지
유 달 동	-	23,974.3	-	21,077.7	10,634.5	-
대의동1가	-	5,170.2	-	-	1,871.1	-
대의동2가	-	52,793.2	-	-	4,831.9	-
대의동3가	-	5,639.5	-	-	2,050.2	-
중앙동1가	-	5,757.4	-	-	1,956.0	-
중앙동2가	-	9,259.3	-	-	3,114.0	-
중앙동3가	-	9,266.0	-	-	2,829.7	-
만 호 동	-	27,943.1	-	-	3,031.3	-
수강동1가	-	4,209.3	-	-	2,855.2	-
수강동2가	-	3,596.6	-	-	1,233.1	-
해안동1가	-	17,034.4	-	-	5,600.2	-
해안동2가	-	12,112.8	-	-	4,245.7	-
해안동3가	-	13,167.1	-	-	4,462.8	-
해안동4가	-	21,002.4	-	-	4,187.4	-
항 동	-	46,947.2	-	-	10,511.2	-
중 동 1가	-	6,703.6	-	-	2,254.6	-
중 동 2가	-	8,006.2	-	3,563.6	2,997.6	-
유 동	-	13,126.7	-	-	5,014.7	-
금 동 1가	-	4,262.9	-	-	1,715.7	-
금 동 2가	-	7,963.3	-	-	2,681.0	-
경 동 1가	-	9,900.2	-	-	3,381.8	-
경 동 2가	-	6,261.1	-	5,735.5	3,161.3	-
서 산 동	-	111,159.0	-	27,070.0	35,043.0	-
금 화 동	-	42,919.0	-	-	12,629.0	-
은 금 동	-	112,316.0	-	13,162.0	23,210.0	-
죽 교 동	55,292.0	590,283.0	6,169.0	218,840.0	143,957.0	-
상 동	-	1,236,821.8	79,942.0	116,590.1	793,149.1	46,147.5
용 해 동	321.0	707,330.0	-	199,727.4	293,554.6	38,021.0
석 현 동	-	394,162.0	214,159.0	14,392.0	215,287.0	26,608.0
달 동	649,865.0	121,923.0	-	17,419.0	56,467.0	-
을 도 동	47,444.0	39,112.0	-	4,598.0	32,455.0	-
대 양 동	147,973.0	214,309.0	-	18,753.0	125,000.0	-
옥 압 동	-	594,547.7	83,421.0	51,897.5	392,523.8	40,312.0

자료 : 지적과

3. 토지 지목별현황(속)

(단위 : m)

연 별 및 동 별	하 천	제 방	구 거	유 지	수도용지	공 원
1992	18,816.0	209,187.0	693,597.5	293,009.0	169,398.0	28,967.4
1993	18,816.0	209,178.0	690,919.5	280,718.0	174,126.0	28,967.4
1994	18,598.0	209,077.0	690,546.5	277,152.0	217,152.0	28,967.4
1995	18,598.0	208,816.0	689,586.3	271,432.0	216,137.0	28,967.4
1996	18,598.0	168,776.0	668,007.4	266,854.0	216,478.0	102,144.5
1997	18,598.0	168,776.0	666,246.5	262,582.0	216,316.0	117,225.3
용 당 동	-	1,828.0	34,823.3	8,302.0	4,794.0	4,645.6
산 정 동	-	23,604.0	53,998.5	714.0	10,841.0	14,226.9
연 산 동	-	15,988.3	3,814.8	33,819.0	-	15,080.8
대 성 동	-	-	403.0	-	337.0	-
양 동	-	-	-	-	-	-
북 교 동	-	-	1,974.3	-	-	-
남 교 동	-	-	1,051.3	-	-	-
호 남 동	-	-	4,754.5	-	-	-
대 안 동	-	-	-	-	-	-
창 평 동	-	-	-	-	-	-
명 료 동	-	-	892.0	-	-	-
죽 동	-	-	1,196.1	-	-	-
무 안 동	-	-	-	-	-	-
축 후 동	-	-	-	-	-	-
상락동1가	-	-	-	-	-	-
상락동2가	-	-	-	-	-	-
북 만 동	-	-	-	-	-	-
동 명 동	-	-	-	-	-	-
광 동 1가	-	-	-	-	-	-
광 동 2가	-	-	-	-	-	-
광 동 3가	-	-	-	-	-	-
영해동1가	-	-	-	-	-	-
영해동2가	-	-	-	-	-	-
행복동1가	-	-	-	-	-	-
행복동2가	-	-	-	-	-	-
축복동1가	-	-	-	-	-	-
축복동2가	-	-	-	-	-	-
축복동3가	-	-	-	-	-	-
보광동1가	-	-	-	-	-	-
보광동2가	-	-	-	-	-	-
보광동3가	-	-	-	-	-	-

자료 : 지적과

3. 토지 지목별현황(속)

(단위 : m)

연 별 및 동 별	체육용지	유 원 지	종교용지	사 적 지	묘 지	잡 종 지	미 북 구
1992	126,734.8	-	66,813.1	-	174,903.0	2,910,063.4	-
1993	126,734.8	-	73,574.7	-	178,020.0	2,919,330.2	-
1994	126,734.8	-	74,310.7	-	178,020.0	2,918,995.3	-
1995	126,734.8	-	84,249.0	-	177,471.0	2,991,070.7	-
1996	126,734.8	-	91,483.6	-	173,164.0	1,729,953.2	-
1997	122,755.5	-	94,169.4	-	162,305.0	1,745,023.2	-
용 당 동	61,985.5	-	9,587.4	-	929.0	5,633.0	-
산 정 동	-	-	19,346.3	-	1,385.0	240,640.4	-
연 산 동	-	-	1,716.0	-	48,440.0	305,592.5	-
대 성 동	-	-	-	-	-	3,628.0	-
양 동	-	-	2,436.0	-	-	344.0	-
북 교 동	-	-	6,406.3	-	-	-	-
남 교 동	-	-	-	-	-	-	-
호 남 동	-	-	8,060.0	-	-	2,193.0	-
대 안 동	-	-	-	-	-	-	-
창 평 동	-	-	-	-	-	-	-
명 룬 동	-	-	-	-	-	-	-
죽 동	-	-	3,171.6	-	-	178.5	-
무 안 동	-	-	-	-	-	9.9	-
축 후 동	-	-	3,315.7	-	-	2,809.9	-
상락동1가	-	-	-	-	-	-	-
상락동2가	-	-	-	-	-	-	-
북 만 동	-	-	1,704.0	-	-	-	-
등 명 동	-	-	-	-	-	492.0	-
광 동 1가	-	-	-	-	-	300.0	-
광 동 2가	-	-	-	-	-	-	-
광 동 3가	-	-	-	-	-	-	-
영해동1가	-	-	-	-	-	-	-
영해동2가	-	-	-	-	-	-	-
행복동1가	-	-	-	-	-	-	-
행복동2가	-	-	-	-	-	-	-
축복동1가	-	-	-	-	-	-	-
축복동2가	-	-	-	-	-	2,995.0	-
축복동3가	-	-	-	-	-	-	-
보광동1가	-	-	-	-	-	-	-
보광동2가	-	-	-	-	-	-	-
보광동3가	-	-	-	-	-	-	-

자료 : 지적과

3. 토지 지목별현황(속)

(단위 : m)

연 별 및 동 별	하 천	제 방	구 거	유 지	수도용지	공 원
유 달 동	-	-	9.9	-	-	-
대의동1가	-	-	-	-	-	-
대의동2가	-	-	-	-	-	-
대의동3가	-	-	46.3	-	-	-
중앙동1가	-	-	-	-	-	-
중앙동2가	-	-	-	-	-	-
중앙동3가	-	-	254.5	-	-	-
만 호 동	-	-	-	-	-	-
수강동1가	-	-	-	-	-	-
수강동2가	-	-	-	-	-	-
해안동1가	-	-	-	-	-	-
해안동2가	-	-	-	-	-	-
해안동3가	-	-	-	-	-	-
해안동4가	-	-	-	-	-	-
항 동	-	-	634.7	-	-	-
중 동 1가	-	-	-	-	-	-
중 동 2가	-	-	92.6	-	-	-
유 동	-	-	99.2	-	-	-
금 동 1가	-	-	-	-	-	-
금 동 2가	-	-	82.6	-	-	-
경 동 1가	-	-	-	-	-	-
경 동 2가	-	-	132.2	-	-	-
서 산 동	-	126.0	288.0	-	1,337.0	-
금 화 동	-	-	-	-	-	-
은 금 동	-	351.0	1,666.0	-	61,051.0	-
죽 교 동	-	6,661.0	48,867.0	8,784.0	1,850.0	-
상 동	-	1,214.0	8,106.0	460.0	44,823.0	27,837.9
용 해 동	-	15,195.7	102,510.6	15,874.0	50,737.0	-
석 현 동	-	6,582.0	63,026.0	16,754.0	27,212.0	-
달 동	-	28,132.0	63,993.0	59,200.0	-	-
울 도 동	-	12,215.0	40,277.0	15,772.0	-	-
대 양 동	18,598.0	18,231.0	103,082.0	97,457.0	5,220.0	-
옥 압 동	-	38,648.0	130,171.1	5,446.0	8,114.0	55,434.1

자료 : 지적과

3. 토지 지목별현황(속)

(단위 : m)

연 별 및 동 별	체육용지	유 원 지	종교용지	사 적 지	묘 지	잡 종 지	미 복 구
유 달 동	-	-	-	-	-	-	-
대의동1가	-	-	-	-	-	-	-
대의동2가	-	-	-	-	-	-	-
대의동3가	-	-	-	-	-	-	-
중앙동1가	-	-	835.5	-	-	-	-
중앙동2가	-	-	-	-	-	-	-
중앙동3가	-	-	-	-	-	-	-
만 호 동	-	-	-	-	-	-	-
수강동1가	-	-	-	-	-	-	-
수강동2가	-	-	-	-	-	-	-
해안동1가	-	-	-	-	-	2,122.0	-
해안동2가	-	-	-	-	-	-	-
해안동3가	-	-	-	-	-	-	-
해안동4가	-	-	-	-	-	-	-
항 동	-	-	-	-	-	6,935.0	-
중 동 1가	-	-	-	-	-	-	-
중 동 2가	-	-	-	-	-	-	-
유 동	-	-	-	-	-	-	-
금 동 1가	-	-	-	-	-	-	-
금 동 2가	-	-	-	-	-	-	-
경 동 1가	-	-	-	-	-	-	-
경 동 2가	-	-	-	-	-	-	-
서 산 동	-	-	235.0	-	-	8,246.0	-
금 화 동	-	-	-	-	-	2,639.0	-
은 금 동	-	-	-	-	-	912.0	-
죽 교 동	-	-	18,538.0	-	585.0	27,831.0	-
상 동	60,770.0	-	5,542.6	-	5,164.0	85,576.9	-
용 해 동	-	-	10,684.0	-	30,456.0	44,752.0	-
석 현 동	-	-	600.0	-	18,342.0	78,737.0	-
달 동	-	-	425.0	-	9,909.0	119,076.0	-
울 도 동	-	-	-	-	942.0	1,551.0	-
대 양 동	-	-	598.0	-	14,883.0	664,173.0	-
육 압 동	-	-	968.0	-	31,270.0	137,656.1	-

자료 : 지적과

4. 일기일수

(단위 : 일)

연 별 및 월 별	맑 음	흐 립	강 수	서 리	안 개	눈	뇌 전	폭 풍
1992	93	109	118	40	25	18	3	11
1993	76	140	112	39	22	25	9	34
1994	132	78	85	25	17	20	8	29
1995	110	94	97	36	14	26	11	22
1996	102	104	107	30	16	23	7	25
1997	95	83	100	29	40	17	13	31
1월	6	4	6	12	-	8	-	6
2월	9	4	4	13	3	3	-	1
3월	11	7	9	2	5	-	1	2
4월	12	6	10	-	6	-	-	1
5월	6	10	11	-	3	-	4	2
6월	5	9	9	-	3	-	2	2
7월	3	15	11	-	9	-	2	2
8월	9	5	10	-	1	-	2	1
9월	11	4	4	-	1	-	1	1
10월	11	2	4	-	5	-	-	3
11월	6	12	13	-	1	-	1	5
12월	6	5	9	2	3	6	-	5

자료 : 목포기상대

5. 기상개황

연 별 및 월 별	기 온 (°C)					강수량 (mm)	상 대 습 도 (%)	
	평 균	평균최고	극점최고	평균최저	극점최저		평 균	최 소
1992	14.3	19.6	33.7	10.3	-4.5	743.6	70	5
1993	13.6	18.5	30.6	9.8	-6.1	1,130.9	71	7
1994	14.9	20.3	37.0	-11.1	-7.1	717.0	67	17
1995	13.9	19.1	34.0	10.1	-5.4	613.2	66	17
1996	13.6	18.8	36.1	9.8	-6.6	1,040.9	65	11
1997	14.2	19.3	33.4	10.4	-10.0	1,126.4	66	11
1월	1.6	7.3	14.7	-2.4	-10.0	6.5	62	22
2월	3.4	9.7	18.3	-1.1	-4.8	12.0	61	16
3월	7.8	14.0	19.0	3.3	-1.8	70.3	61	14
4월	12.4	18.4	23.3	8.0	2.4	63.5	63	11
5월	17.4	22.2	27.3	13.7	7.4	78.0	68	16
6월	22.2	27.0	30.4	18.6	13.5	145.7	70	25
7월	25.0	28.6	33.4	22.4	18.6	253.2	80	43
8월	26.3	30.3	33.1	23.2	21.0	255.0	75	28
9월	21.8	27.2	32.0	18.0	12.7	22.8	63	22
10월	16.3	22.2	28.2	11.8	3.2	7.0	59	16
11월	11.3	15.5	22.7	7.9	1.8	135.4	66	26
12월	4.8	8.7	14.1	1.6	0.4	77.0	63	26

자료 : 목포기상대

주 : 평균기온 및 평균습도는 매일 3시, 6시, 9시, 12시, 15시, 18시, 21시, 24시의 8회 관측치를 산술평균한 것임.

5. 기상개황(속)

연 별 및 월 별	평균해면 기압(hpa)	이 슬 점 온도(°C)	평균운량 (10%)	일조시간 (h)	최 심 적설(cm)	바 람(m/s)	
						평균풍속	최대풍속
1992	1,017.1	8.4	5.2	2,096.7	3.8	3.8	17.3
1993	1,017.3	8.0	5.7	1,889.9	7.8	4.2	18.7
1994	1,017.0	8.3	4.3	2,366.5	10.3	4.2	20.0
1995	1,017.4	7.1	4.7	2,227.5	6.4	4.4	20.3
1996	1,017.4	6.6	5.0	2,234.5	8.1	4.2	18.5
1997	1,017.1	7.4	4.9	2,461.9	3.2	4.3	19.0
1월	1,024.1	-5.3	4.5	172.4	2.1	5.1	19.0
2월	1,024.2	-4.0	4.7	172.1	0.3	5.5	16.3
3월	1,022.4	-0.2	4.4	207.1	-	4.2	15.3
4월	1,017.6	4.5	4.5	229.0	-	3.6	14.8
5월	1,009.8	10.7	5.7	221.2	-	4.2	16.7
6월	1,008.7	16.0	5.4	225.0	-	3.5	14.3
7월	1,008.0	21.2	6.6	178.4	-	3.8	14.5
8월	1,009.0	21.2	4.7	261.5	-	3.7	15.0
9월	1,014.5	14.0	3.8	257.0	-	4.2	15.0
10월	1,019.4	7.4	3.7	241.6	-	4.6	16.2
11월	1,021.6	4.8	5.5	146.9	-	4.7	17.7
12월	1,025.3	-1.9	4.9	149.7	3.2	4.5	17.6

자료 : 목포기상대

주 : 평균기온 및 평균습도는 매일 3시, 6시, 9시, 12시, 15시, 18시, 21시, 24시의 8회 관측치를 산술평균한 것임.

6. 강수량

(단위 : mm)

연 별	1월	2월	3월	4월	5월	6월	7월	8월	9월	10월	11월	12월
1992	19.6	28.4	92.6	57.9	71.1	16.4	103.8	141.4	135.5	5.4	27.7	43.8
1993	23.0	61.0	56.3	16.5	94.7	99.2	171.3	399.1	29.7	58.9	102.6	18.6
1994	27.9	20.9	15.6	29.3	73.9	80.3	14.9	193.8	27.3	145.8	48.3	39.0
1995	37.8	30.8	30.0	72.3	53.5	140.6	107.9	65.1	32.7	10.4	19.0	13.1
1996	35.2	19.4	130.1	27.8	27.3	286.8	190.4	77.0	94.1	52.0	66.5	34.3
1997	6.5	12.0	70.3	63.5	78.0	145.7	253.2	255.0	22.8	7.0	135.4	77.0

자료 : 목포기상대

7. 해안선 및 도서

연 별	해안선 (km)	도 서 현 황					
		도서수(개)	유인도(개)	무인도(개)	면적(k㎡)	세 대	인 구(명)
1992	67.2	12	8	4	7.65	442	1,703
1993	67.2	12	8	4	7.65	438	1,672
1994	67.2	12	8	4	7.66	433	1,649
1995	67.2	12	8	4	7.66	444	1,640
1996	67.2	12	8	4	7.66	436	1,602
1997	67.2	12	8	4	7.66	427	1,489

자료 : 해양수산과

Ⅲ. 인 구

1. 인 구 추 이
2. 시·군별 세대 및 인구
3. 동별 세대 및 인구
4. 연령별(5세계급) 및 성별인구
 - 4-1. 동별 5세계급 및 성별인구
5. 인 구 동 태
6. 인 구 이 동
 - 6-1. 동 별 인 구 이 동
7. 주요국적별 외국인 등록 현황

여 백

1. 인구추이

(단위 : 명)

연 별	세 대	인 구		인구밀도		세대당 인 구	65세이상 고령자	외국인인구			
		남	여		면적 (km)			남	여		
1957	19,553	108,482	52,984	55,498	-	-	5.55	-	-	-	-
1958	21,098	122,052	60,012	62,040	-	-	5.79	-	-	-	-
1959	22,701	128,985	64,181	64,804	-	-	5.68	-	-	-	-
1960	22,878	129,667	65,441	64,226	-	-	5.67	-	-	-	-
1961	22,355	127,252	63,702	63,550	-	-	5.69	-	-	-	-
1962	25,037	142,640	71,740	70,900	4,886.6	29.19	5.70	-	-	-	-
1963	25,666	149,675	75,346	74,329	5,127.6	29.19	5.83	-	-	-	-
1964	26,035	154,241	77,894	76,347	5,284.0	29.19	5.92	-	-	-	-
1965	25,697	157,382	79,548	77,834	6,786.6	23.19	6.13	-	-	-	-
1966	28,309	162,491	83,061	79,430	7,006.9	23.19	5.74	-	-	-	-
1967	28,846	166,277	84,088	82,189	4,919.4	33.80	5.76	-	-	-	-
1968	29,470	168,192	84,856	83,336	7,051	23.90	5.71	-	-	-	-
1969	-	-	-	-	-	-	-	-	-	-	-
1970	32,937	177,801	91,105	86,696	6,849	25.96	5.40	-	-	-	-
1971	33,895	182,485	91,457	91,028	7,029	29.03	5.38	-	-	-	-
1972	34,758	186,862	93,703	93,159	6,437	29.12	5.38	-	-	-	-
1973	35,976	192,324	96,576	95,748	6,604.5	32.56	5.35	-	-	-	-
1974	36,751	194,525	98,314	96,211	5,943	32.78	5.29	-	-	-	-
1975	39,236	192,927	97,894	95,033	5,885	32.84	4.92	-	-	-	-
1976	39,783	196,854	98,926	97,928	5,994	32.84	4.95	-	-	-	-
1977	40,840	203,104	101,496	101,608	6,068	33.47	4.97	-	-	-	-
1978	43,220	210,922	105,058	105,864	6,301	33.86	4.88	-	-	-	-
1979	44,110	216,867	108,389	108,478	6,173	35.13	4.92	-	-	-	-
1980	46,577	221,856	111,185	110,671	6,313	35.14	4.76	-	-	-	-
1981	47,670	226,747	112,920	113,827	6,453	35.14	4.76	-	-	-	-
1982	47,954	229,292	113,976	115,316	6,532.5	35.17	4.78	-	-	-	-
1983	49,025	228,075	113,595	114,480	6,479.4	35.18	4.65	-	-	-	-
1984	50,312	232,446	115,485	116,961	6,603.6	35.18	4.62	-	-	-	-
1985	51,722	236,078	117,438	118,640	6,708.7	35.19	4.56	-	-	-	-
1986	52,614	239,774	118,689	121,085	6,813.7	35.20	4.56	-	-	-	-
1987	54,019	248,748	123,176	125,572	5,457.4	45.58	4.60	-	-	-	-
1988	54,755	250,145	124,203	125,942	5,485.6	45.60	4.57	-	-	-	-
1989	55,644	251,490	124,258	127,232	5,513.9	45.61	4.52	-	-	-	-
1990	57,831	253,423	126,522	126,901	5,557.0	45.61	4.40	-	-	-	-
1991	58,583	221,193	109,614	111,579	4,826.3	45.83	3.17	-	-	-	-
1992	60,959	224,766	111,160	113,606	4,898.9	45.88	3.69	10,392	96	45	51
1993	63,235	227,117	112,256	114,861	4,936.0	46.01	3.59	10,900	87	46	41
1994	65,494	231,519	114,567	116,952	5,035.2	45.98	3.53	11,558	112	70	42
1995	69,868	239,571	118,747	120,824	5,206.9	46.01	3.42	12,198	148	85	63
1996	73,508	245,471	121,886	123,585	5,335.2	46.01	3.34	12,764	319	212	107
1997	76,624	250,178	124,366	125,812	5,437.5	46.01	3.27	13,336	414	294	120

자료 : 기획담당관실, 「97년기준 주민등록 인구통계보고서」

주 : 1957~1990년까지는 상주인구조사자료, 1991부터는 12. 31 현재 주민등록인구 자료

2. 시군별 세대 및 인구(주민등록)

(단위 : 명)

시군별 (연 별)	세 대	인 구		인구밀도		세대당 인 구	65세이상 고 령 자	
		남	여		면적(km ²)			
1992	640,146	2,283,858	1,138,355	1,145,503	193.3	11,823.80	3.6	188,549
1993	648,996	2,236,150	1,114,101	1,122,049	188.6	11,858.21	3.4	194,962
1994	652,998	2,198,423	1,095,565	1,102,858	185.4	11,863.32	3.4	202,710
1995	668,753	2,186,808	1,089,989	1,096,819	183.6	11,911.30	3.3	211,405
1996	682,879	2,177,368	1,086,046	1,091,322	182.8	11,913.30	3.2	217,665
1997	697,053	2,166,247	1,080,178	1,086,069	181.2	11,955.77	3.1	225,676
목포시	76,624	250,178	124,366	125,812	5,437.5	46.01	3.3	13,336
여수시	54,149	188,558	94,724	93,834	4,170.5	45.21	3.5	10,133
순천시	79,131	264,706	132,287	132,419	291.7	907.35	3.3	19,180
나주시	40,084	112,735	56,284	56,451	186.7	603.73	2.8	15,008
여천시	23,263	81,040	41,027	40,013	750.9	107.91	3.5	3,668
광양시	39,967	132,444	67,739	64,705	297.7	444.85	3.3	8,185
담양군	18,971	58,810	29,677	29,133	129.2	455.06	3.1	7,936
곡성군	13,957	41,288	20,091	21,197	75.5	547.11	3.0	6,643
구례군	11,299	35,068	17,177	17,891	79.2	443.03	3.1	5,003
여천군	18,314	61,285	31,043	30,242	177.9	344.43	3.3	8,517
고흥군	35,868	104,503	51,555	52,948	135.1	773.36	2.9	17,170
보성군	22,668	65,317	32,085	33,232	98.5	663.13	2.9	10,387
화순군	24,955	73,828	37,120	36,708	93.9	786.24	3.0	8,707
장흥군	19,370	57,563	28,032	29,531	93.2	617.94	3.0	8,662
강진군	18,000	52,228	25,295	26,933	106.2	492.63	2.9	7,620
해남군	33,630	99,392	48,624	50,768	115.6	859.57	3.0	13,062
영암군	22,158	63,863	31,809	32,054	119.5	534.35	2.9	8,085
무안군	24,127	71,919	36,178	35,741	166.3	432.48	3.0	8,675
함평군	17,309	48,304	23,936	24,368	123.0	392.70	2.8	7,494
영광군	24,770	74,816	37,288	37,528	158.3	472.77	3.0	8,520
장성군	19,655	57,841	29,104	28,737	111.5	518.77	2.9	7,378
완도군	23,367	69,431	34,676	34,755	179.3	387.29	3.0	8,432
진도군	15,521	44,273	21,480	22,793	103.7	427.05	2.9	5,992
신안군	19,896	56,857	28,581	28,276	87.1	652.79	2.9	7,883

자료 : 기획담당관실

주 : 1997. 12. 31 주민등록인구통계 결과임(외국인 포함)

3. 동별 세대 및 인구

(단위 : 명, 세대)

동 별	총 계				한 국 인				외 국 인			
	세 대	인 구			세 대	인 구			세 대	인 구		
		남	여	남		여	남	여				
1992	60,959	224,766	111,160	113,606	60,887	224,670	111,115	113,555	72	96	45	51
1993	63,235	227,117	112,256	114,861	63,171	227,030	112,210	114,820	64	87	46	41
1994	65,494	231,519	114,567	116,952	65,405	231,407	114,497	116,910	89	112	70	42
1995	69,868	239,571	118,747	120,824	69,736	239,423	118,662	120,761	132	148	85	63
1996	73,508	245,471	121,886	123,585	73,207	245,152	121,674	123,478	301	319	212	107
1997	76,624	250,178	124,366	125,812	76,256	249,764	124,072	125,692	368	414	294	120
용담1동	4,535	14,622	7,225	7,397	4,521	14,607	7,217	7,390	14	15	8	7
용담2동	3,508	11,506	5,733	5,773	3,498	11,492	5,726	5,766	10	14	7	7
산정1동	3,744	11,865	5,878	5,987	3,735	11,851	5,867	5,984	9	14	11	3
산정2동	2,163	6,888	3,412	3,476	2,161	6,886	3,411	3,475	2	2	1	1
산정3동	3,231	11,134	5,516	5,618	3,224	11,125	5,512	5,613	7	9	4	5
연산동	1,111	3,815	1,913	1,902	1,087	3,791	1,890	1,901	24	24	23	1
원산동	5,472	18,088	9,045	9,043	5,472	18,088	9,045	9,043	-	-	-	-
대성동	2,280	6,984	3,377	3,607	2,268	6,971	3,371	3,600	12	13	6	7
남양동	1,945	6,153	2,965	3,188	1,942	6,150	2,965	3,185	3	3	-	3
북교동	2,257	6,747	3,296	3,451	2,252	6,742	3,292	3,450	5	5	4	1
무안동	2,161	6,681	3,312	3,369	2,148	6,667	3,304	3,363	13	14	8	6
동명동	3,730	12,426	6,315	6,111	3,712	12,408	6,298	6,110	18	18	17	1
삼학동	2,486	8,984	4,512	4,472	2,472	8,962	4,491	4,471	14	22	21	1
만호동	2,439	7,653	3,889	3,764	2,431	7,645	3,886	3,759	8	8	3	5
유달동	2,177	6,967	3,468	3,499	2,169	6,949	3,454	3,495	8	18	14	4
충무동	1,521	5,087	2,654	2,433	1,521	5,087	2,654	2,433	-	-	-	-
죽교동	2,368	7,344	3,593	3,751	2,367	7,343	3,593	3,750	1	1	-	1
북향동	3,888	13,314	6,606	6,708	3,877	13,303	6,600	6,703	11	11	6	5
용해동	2,922	9,758	4,910	4,848	2,916	9,752	4,907	4,845	6	6	3	3
이로동	3,704	12,424	6,004	6,420	3,696	12,416	5,997	6,419	8	8	7	1
상동	4,851	15,243	7,463	7,780	4,736	15,128	7,381	7,747	115	115	82	33
하당동	2,024	6,961	3,452	3,509	2,012	6,949	3,441	3,508	12	12	11	1
신흥동	4,940	17,709	8,790	8,919	4,929	17,689	8,779	8,910	11	20	11	9
삼향동	1,389	4,389	2,244	2,145	1,388	4,388	2,244	2,144	1	1	-	1
육암동	2,179	6,920	3,359	3,561	2,176	6,917	3,357	3,560	3	3	2	1
부흥동	3,599	10,516	5,435	5,081	3,546	10,458	5,390	5,068	53	58	45	13

자료 : 기획담당관실

4. 연령(5세계급) 및 성별 인구

(단위 : 명)

연별 및 성 별	1975						1980					
	인 구			구 성 비			인 구			구 성 비		
	남	여		남	여		남	여		남	여	
합계	192,888	97,884	95,004	100.00	100.00	100.00	221,754	111,603	110,151	100.00	100.00	100.00
0~4	26,431	13,665	12,766	13.70	13.96	13.44	25,411	13,138	12,273	11.46	11.77	11.14
5~9	25,695	13,212	12,483	13.32	13.50	13.14	28,594	14,838	13,756	12.89	13.30	12.49
10~14	25,554	13,383	12,171	13.25	13.67	12.81	28,719	15,036	13,683	12.95	13.47	12.42
15~19	26,929	14,819	12,110	13.96	15.14	12.75	31,277	16,799	14,478	14.10	15.05	13.14
20~24	15,557	7,897	7,660	8.07	8.07	8.06	21,388	10,312	11,076	9.64	9.24	10.06
25~29	14,369	6,910	7,459	7.45	7.06	7.85	16,134	7,682	8,452	7.28	6.88	7.67
30~34	12,291	6,318	5,973	6.37	6.45	6.29	15,203	7,816	7,387	6.86	7.00	6.71
35~39	11,568	5,931	5,637	6.00	6.06	5.93	12,484	6,482	6,002	5.63	5.81	5.45
40~44	9,403	4,649	4,754	4.87	4.75	5.00	11,399	5,920	5,479	5.14	5.30	4.97
45~49	7,499	3,531	3,968	3.89	3.61	4.18	9,141	4,476	4,665	4.12	4.01	4.24
50~54	5,989	2,821	3,168	3.10	2.88	3.33	6,863	3,215	3,648	3.09	2.88	3.31
55~59	4,118	1,959	2,159	2.13	2.00	2.27	5,496	2,440	3,056	2.48	2.19	2.77
60~64	2,810	1,205	1,605	1.46	1.23	1.69	3,658	1,589	2,069	1.65	1.42	1.88
65~69	2,125	809	1,316	1.10	0.83	1.39	2,568	919	1,649	1.16	0.82	1.50
70~74	1,213	427	786	0.63	0.44	0.83	1,811	592	1,219	0.82	0.53	1.11
75~79	813	224	589	0.42	0.23	0.62	939	221	718	0.42	0.20	0.65
80~84	374	92	282	0.19	0.09	0.30	447	90	357	0.20	0.08	0.32
85세이상	150	32	118	0.08	0.03	0.12	222	38	184	0.10	0.03	0.17

자료 : 기획담당관실

4. 연령(5세계급) 및 성별 인구(속)

(단위 : 명)

연별 및 성 별	1985						1990					
	인 구			구 성 비			인 구			구 성 비		
		남	여		남	여		남	여		남	여
합계	236,038	117,142	118,896	100.00	100.00	100.00	243,033	121,480	121,553	100.00	100.00	100.00
0~4	23,256	12,162	11,094	9.85	10.38	9.33	19,001	9,770	9,231	7.82	8.04	7.59
5~9	25,959	13,403	12,556	11.00	11.44	10.56	25,081	12,871	12,210	10.32	10.60	10.04
10~14	31,380	16,269	15,111	13.29	13.89	12.71	28,146	14,535	13,611	11.58	11.96	11.20
15~19	33,615	17,633	15,982	14.24	15.05	13.44	31,815	16,640	15,175	13.09	13.70	12.48
20~24	22,763	11,307	11,456	9.64	9.65	9.64	23,641	12,781	10,860	9.73	10.52	8.93
25~29	19,986	9,202	10,784	8.47	7.86	9.07	20,109	9,525	10,584	8.27	7.84	8.71
30~34	15,688	7,824	7,864	6.65	6.68	6.61	20,307	9,970	10,337	8.36	8.21	8.50
35~39	14,719	7,453	7,266	6.24	6.36	6.11	16,354	8,281	8,073	6.73	6.82	6.64
40~44	11,717	6,050	5,667	4.96	5.16	4.77	14,520	7,463	7,057	5.97	6.14	5.81
45~49	10,488	5,191	5,297	4.44	4.43	4.46	11,453	5,911	5,542	4.71	4.87	4.56
50~54	8,050	3,772	4,278	3.41	3.22	3.60	9,811	4,826	4,985	4.04	3.97	4.10
55~59	6,229	2,656	3,573	2.64	2.27	3.01	7,587	3,491	4,096	3.12	2.87	3.37
60~64	4,644	1,826	2,818	1.97	1.56	2.37	5,521	2,285	3,236	2.27	1.88	2.66
65~69	3,294	1,252	2,042	1.40	1.07	1.72	4,276	1,573	2,703	1.76	1.29	2.22
70~74	2,119	651	1,468	0.90	0.56	1.23	2,593	906	1,687	1.07	0.75	1.39
75~79	1,291	350	941	0.55	0.30	0.79	1,638	422	1,216	0.67	0.35	1.00
80~84	540	93	447	0.23	0.08	0.38	804	174	630	0.33	0.14	0.52
85세이상	300	48	252	0.13	0.04	0.21	376	56	320	0.15	0.05	0.26

자료 : 기획담당관실

4. 연령(5세계급) 및 성별 인구(속)

(단위 : 명)

연별 및 성 별	1995						1997					
	인 구			구 성 비			인 구			구 성 비		
	남	여		남	여		남	여		남	여	
합계	247,362	124,063	123,299	100.00	100.00	100.00	249,764	124,072	125,692	100.00	100.00	100.00
0~4	18,675	9,712	8,963	7.55	7.83	7.27	19,756	10,286	9,470	7.91	8.29	7.53
5~9	17,627	9,120	8,507	7.13	7.35	6.90	18,520	9,659	8,861	7.41	7.78	7.05
10~14	24,782	12,832	11,950	10.02	10.34	9.69	20,762	10,719	10,043	8.31	8.64	7.99
15~19	29,074	15,257	13,817	11.75	12.30	11.21	26,423	13,569	12,854	10.58	10.94	10.23
20~24	24,902	13,352	11,550	10.07	10.76	9.37	24,154	12,504	11,650	9.67	10.08	9.27
25~29	20,099	10,152	9,947	8.13	8.18	8.07	22,957	11,730	11,227	9.19	9.45	8.93
30~34	20,816	10,290	10,526	8.42	8.29	8.54	21,004	10,621	10,383	8.41	8.56	8.26
35~39	21,501	10,689	10,812	8.69	8.62	8.77	22,657	11,188	11,469	9.07	9.02	9.12
40~44	15,991	8,253	7,738	6.46	6.65	6.28	17,340	8,800	8,540	6.94	7.09	6.79
45~49	14,005	7,157	6,848	5.66	5.77	5.55	13,720	6,891	6,829	5.49	5.55	5.43
50~54	10,798	5,533	5,265	4.37	4.46	4.27	11,228	5,602	5,626	4.50	4.52	4.48
55~59	9,413	4,529	4,884	3.81	3.65	3.96	10,562	5,011	5,551	4.23	4.04	4.42
60~64	6,964	3,000	3,964	2.82	2.42	3.21	7,345	3,148	4,197	2.94	2.54	3.34
65~69	5,217	1,992	3,225	2.11	1.61	2.62	5,328	2,029	3,299	2.13	1.64	2.62
70~74	3,731	1,241	2,490	1.51	1.00	2.02	3,614	1,208	2,406	1.45	0.97	1.91
75~79	2,145	618	1,527	0.87	0.50	1.24	2,449	709	1,740	0.98	0.57	1.38
80~84	1,045	234	811	0.42	0.19	0.66	1,188	284	904	0.48	0.23	0.72
85세이상	577	102	475	0.23	0.08	0.39	757	114	643	0.30	0.09	0.51

자료 : 기획담당관실, 「인구주택총조사보고서」, 「주민등록인구통계보고서」

주 : 1) 0, 5자년은 인구주택총조사결과이며, 97년도는 주민등록인구통계결과임

2) 외국인 제외

4-1. 동별 5세계급 및 성별 인구

(단위 : 명)

연 별 및 동 별	총 수			0 ~ 4			5 ~ 9		
	계	남	여	계	남	여	계	남	여
1996	245,152	121,674	123,478	19,342	10,060	9,282	17,968	9,417	8,551
1997	249,764	124,072	125,692	19,756	10,286	9,470	18,520	9,659	8,861
용당1동	14,607	7,217	7,390	927	474	453	798	409	389
용당2동	11,492	5,726	5,766	746	365	381	668	335	333
산정1동	11,851	5,867	5,984	695	337	358	658	336	322
산정2동	6,886	3,411	3,475	326	183	143	372	167	205
산정3동	11,125	5,512	5,613	791	419	372	928	507	421
연산동	3,791	1,890	1,901	238	125	113	299	151	148
원산동	18,088	9,045	9,043	2,166	1,143	1,023	1,739	901	838
대성동	6,971	3,371	3,600	392	200	192	402	188	214
남양동	6,150	2,965	3,185	327	176	151	328	164	164
북교동	6,742	3,292	3,450	353	181	172	351	197	154
무안동	6,667	3,304	3,363	335	170	165	381	206	175
동명동	12,408	6,298	6,110	763	404	359	726	417	309
삼학동	8,962	4,491	4,471	656	329	327	761	401	360
만호동	7,645	3,886	3,759	310	157	153	378	187	191
유달동	6,949	3,454	3,495	335	169	166	325	169	156
총무동	5,087	2,654	2,433	250	149	101	195	111	84
죽교동	7,343	3,593	3,750	386	200	186	403	204	199
북항동	13,303	6,600	6,703	1,213	636	577	1,114	570	544
용해동	9,752	4,907	4,845	720	401	319	631	334	297
이로동	12,416	5,997	6,419	950	501	449	1,090	582	508
상동	15,128	7,381	7,747	1,059	521	538	1,043	562	481
하당동	6,949	3,441	3,058	662	349	313	624	308	316
신흥동	17,689	8,779	8,910	2,188	1,170	1,018	2,212	1,181	1,031
삼향동	4,388	2,244	2,144	404	200	204	257	116	141
옥암동	6,917	3,357	3,560	796	427	369	728	368	360
부흥동	10,458	5,390	5,068	1,768	900	868	1,109	588	521

자료 : 기획담당관실

주 : '97. 12. 31 현재 주민등록인구통계 결과임(외국인 제외)

4-1. 동별 5세계급 및 성별 인구(속)

(단위 : 명)

연 별 및 동 별	10 ~ 14			15 ~ 19			20 ~ 24		
	계	남	여	계	남	여	계	남	여
1996	22,366	11,562	10,804	26,022	13,318	12,704	24,128	12,513	11,615
1997	20,762	10,719	10,043	26,423	13,569	12,854	24,154	12,504	11,650
용당1동	1,125	599	526	1,792	946	846	1,744	915	829
용당2동	862	462	400	1,445	763	682	1,420	777	643
산정1동	856	470	386	1,389	723	666	1,430	740	690
산정2동	520	281	239	872	446	426	844	450	394
산정3동	961	477	484	1,235	650	585	998	492	506
연 산 동	428	232	196	424	223	201	290	157	133
원 산 동	1,532	787	745	1,470	753	717	1,266	584	682
대 성 동	459	249	210	789	388	401	784	416	368
남 양 동	464	246	218	751	368	383	695	376	319
북 교 동	493	244	249	754	374	380	724	389	335
무 안 동	496	262	234	727	349	378	728	386	342
동 명 동	967	507	460	1,455	766	689	1,468	776	692
삼 학 동	933	477	456	1,026	539	487	788	441	347
만 호 동	559	298	261	926	496	430	892	501	391
유 달 동	487	244	243	831	426	405	859	461	398
총 무 동	361	191	170	665	357	308	635	360	275
죽 교 동	579	287	292	841	430	411	833	429	404
북 향 동	1,193	624	569	1,439	717	722	1,114	578	536
용 해 동	813	436	377	1,089	580	509	989	519	470
이 로 동	1,260	623	637	1,372	687	685	1,067	519	548
삼 동	1,412	726	686	1,957	986	971	1,605	838	767
하 당 동	677	329	348	679	343	336	495	267	228
신 흥 동	1,834	920	914	1,158	581	577	856	403	453
삼 향 동	256	147	109	404	214	190	420	232	188
옥 암 동	572	281	291	515	253	262	540	193	347
부 흥 동	663	320	343	418	211	207	670	305	365

자료 : 기획담당관실

주 : '97. 12. 31 현재 주민등록인구통계 결과임(외국인 제외)

4-1. 동별 5세계급 및 성별 인구(속)

(단위 : 명)

연 별 및 동 별	25 ~ 29			30 ~ 34			35 ~ 39		
	계	남	여	계	남	여	계	남	여
1996	21,834	11,031	10,803	20,821	10,509	10,312	22,428	11,087	11,341
1997	22,957	11,730	11,227	21,004	10,621	10,383	22,657	11,188	11,469
용당1동	1,349	714	635	943	499	444	1,116	491	625
용당2동	1,021	560	461	714	370	344	877	405	472
산정1동	1,015	581	434	792	422	370	835	408	427
산정2동	565	339	226	401	207	194	493	207	266
산정3동	895	466	429	878	423	455	1,080	509	571
연산동	207	108	99	245	114	131	401	180	221
원산동	2,178	1,008	1,170	2,223	1,144	1,079	1,905	999	906
대성동	574	310	264	476	242	234	519	272	247
남양동	460	242	218	344	168	176	434	199	235
북교동	557	318	239	427	223	204	471	242	229
무안동	532	297	235	392	193	199	499	245	254
동명동	1,092	593	499	812	425	387	961	485	476
삼학동	671	333	338	690	313	377	926	421	508
만호동	652	386	266	416	217	199	560	282	278
유달동	621	362	259	385	211	174	468	231	237
충무동	450	297	153	250	148	102	323	186	137
죽교동	645	381	264	493	267	226	531	255	276
북향동	1,233	574	659	1,300	625	675	1,415	695	720
용해동	848	424	424	745	366	379	836	408	428
이로동	864	430	434	989	448	541	1,297	579	718
상동	1,228	623	605	1,170	572	598	1,384	639	745
하당동	657	306	351	685	328	357	777	384	393
신흥동	1,535	610	925	2,291	1,058	1,233	2,376	1,233	1,143
삼향동	471	258	213	396	226	170	348	187	161
육암동	752	299	453	921	467	454	764	421	343
부흥동	1,885	911	974	1,626	945	711	1,058	605	453

자료 : 기획담당관실

주 : '97. 12. 31 현재 주민등록인구통계 결과임(외국인 제외)

4-1. 동별 5세계급 및 성별 인구(속)

(단위 : 명)

연 별 및 동 별	40 ~ 44			45 ~ 49			50 ~ 54		
	계	남	여	계	남	여	계	남	여
1996	16,277	8,267	8,010	13,513	6,814	6,699	11,151	5,511	5,640
1997	17,340	8,800	8,540	13,720	6,891	6,829	11,228	5,602	5,626
용당1동	1,043	486	557	960	438	522	792	418	374
용당2동	813	349	464	791	377	414	661	333	328
산정1동	788	364	424	782	370	412	674	323	351
산정2동	488	236	252	424	206	218	424	194	230
산정3동	858	429	429	620	335	285	458	251	207
연산동	372	187	185	234	129	105	164	92	72
원산동	1,171	638	533	701	384	317	459	253	206
대성동	452	227	225	397	198	199	378	174	204
남양동	463	203	260	433	199	234	381	188	193
북교동	411	197	214	414	202	212	375	184	191
무안동	477	217	260	460	233	227	447	210	237
동명동	843	411	432	864	398	466	744	385	359
삼학동	764	398	366	539	291	248	374	193	180
만호동	548	251	297	563	289	274	540	256	284
유달동	413	206	207	448	215	233	450	211	239
충무동	254	137	117	270	127	143	297	134	163
죽교동	458	233	225	442	215	227	424	194	230
북항동	954	485	469	709	393	316	463	250	213
용해동	721	371	350	559	278	281	472	241	231
이로동	1,047	543	504	670	332	338	495	255	240
삼동	1,138	556	582	859	415	444	670	336	334
하담동	526	303	223	355	194	161	228	112	116
신흥동	1,247	739	508	534	287	247	363	194	169
삼향동	277	150	127	253	128	125	205	96	109
옥암동	398	231	167	221	129	92	152	71	81
부흥동	416	253	163	218	129	89	139	54	85

자료 : 기획담당관실

주 : '97. 12. 31 현재 주민등록인구통계 결과임(외국인 제외)

4-1. 동별 5세계급 및 성별 인구(속)

(단위 : 명)

연 별 및 동 별	55 ~ 59			60 ~ 64			65 ~ 69		
	계	남	여	계	남	여	계	남	여
1996	9,664	4,521	5,143	6,874	2,919	3,955	5,143	1,941	3,202
1997	10,562	5,011	5,551	7,345	3,148	4,197	5,328	2,029	3,299
용담1동	688	359	329	502	217	285	325	124	201
용담2동	525	250	275	342	172	170	223	93	130
산정1동	713	332	381	471	205	266	340	136	204
산정2동	421	194	227	243	117	126	195	79	116
산정3동	414	187	227	352	142	210	263	105	158
연산동	141	65	76	117	52	65	79	29	50
원산동	430	184	246	280	95	185	228	80	148
대성동	430	187	243	308	130	178	248	92	156
남양동	337	155	182	261	122	139	198	75	123
북교동	435	176	259	355	161	194	238	97	141
무안동	385	201	184	261	115	146	225	95	130
등명동	696	353	343	370	183	187	251	83	168
삼학동	321	179	142	174	80	94	126	44	82
만호동	498	247	251	331	144	187	176	81	95
유달동	498	233	265	303	126	177	228	98	130
충무동	366	164	202	300	122	178	192	83	109
죽교동	412	200	212	327	135	192	200	73	127
북항동	430	202	228	270	129	141	162	49	113
용해동	407	202	205	307	139	168	241	91	150
이로동	374	193	181	270	113	157	281	83	198
상동	563	247	316	358	144	214	264	90	174
하담동	198	98	100	148	45	103	92	38	54
신흥동	327	146	181	251	95	156	230	88	142
삼향동	213	111	102	176	64	112	124	57	67
육암동	190	88	102	138	56	82	92	34	58
부흥동	150	58	92	130	45	85	107	32	75

자료 : 기획담당관실

주 : '97. 12. 31 현재 주민등록인구통계 결과임(외국인 제외)

4-1. 동별 5세계급 및 성별 인구(속)

(단위 : 명)

연 별 및 동 별	70 ~ 74			75 ~ 79			80 ~ 84			85세 이상		
	계	남	여	계	남	여	계	남	여	계	남	여
1996	3,598	1,219	2,379	2,165	624	1,541	1,154	257	897	704	104	600
1997	3,614	1,208	2,406	2,449	709	1,740	1,188	284	904	757	114	643
용당1동	234	68	166	137	34	103	80	20	60	52	6	46
용당2동	168	54	114	123	38	85	55	13	42	38	10	28
산정1동	191	71	120	129	37	92	55	11	44	38	1	37
산정2동	128	45	83	91	26	65	34	6	28	45	8	37
산정3동	189	67	122	102	38	64	65	8	57	38	7	31
연산동	67	27	40	46	8	38	22	8	14	17	3	14
원산동	157	54	103	101	24	77	50	13	37	32	1	31
대성동	161	49	112	116	33	83	61	14	47	25	2	23
남양동	121	42	79	89	27	62	43	13	30	21	2	19
북교동	177	58	119	106	27	79	69	18	51	32	4	28
무안동	165	77	88	86	30	56	42	15	27	29	3	26
동명동	185	66	119	115	32	83	58	11	47	38	3	35
삼학동	77	27	50	67	15	52	43	6	37	24	4	20
만호동	126	40	86	98	38	60	51	15	36	21	1	20
유달동	131	41	90	94	28	66	46	13	33	27	10	17
충무동	127	37	90	91	37	54	41	10	31	20	4	16
죽교동	179	46	133	117	34	83	45	8	37	28	2	26
북향동	120	30	90	105	28	77	38	8	30	31	7	24
용해동	169	62	107	107	25	82	55	19	36	43	11	32
이로동	170	60	110	134	33	101	56	10	46	30	6	24
상동	198	64	134	120	40	80	47	11	36	53	11	42
하당동	61	22	39	52	12	40	24	3	21	9	-	9
신흥동	119	31	88	97	31	66	44	9	35	27	3	24
삼향동	73	24	49	58	17	41	34	14	20	19	3	16
옥암동	71	27	44	37	7	30	17	4	13	13	1	12
부흥동	50	19	31	31	10	21	13	4	9	7	1	6

자료 : 기획담당관실

주 : '97. 12. 31 현재 주민등록인구통계 결과임(외국인 제외)

5. 인구동태

(단위 : 명, 쌍)

연 별	출 생	사 망	혼 인(쌍)	이 혼(쌍)
1992	3,376	1,270	1,501	224
1993	3,235	1,193	1,364	257
1994	3,509	1,327	1,396	303
1995	3,550	1,201	1,467	279
1996	3,917	1,275	1,783	335
1997	4,044	1,247	1,806	478

자료 : 민원봉사과

6. 인구이동

(단위 : 명)

연 별	총 이 동				시 도 내 이 동					
	전 입	이동율	전 출	이동율	시군내	이동율	전 입	이동율	전 출	이동율
1992	56,365	25.0	56,593	25.1	47,154	20.9	47,154	20.9	43,845	19.5
1993	52,157	22.9	52,843	23.2	42,057	18.5	42,057	18.5	40,040	17.6
1994	49,722	21.5	44,321	19.1	39,522	17.0	39,522	17.0	32,738	14.1
1995	63,638	26.6	58,942	24.6	49,132	20.5	49,132	20.5	46,912	19.6
1996	58,520	23.8	55,561	22.6	33,967	13.8	10,790	4.4	8,898	3.6
1997	55,746	22.3	53,760	21.8	42,436	17.1	42,436	17.1	40,180	16.4
1 월	5,520	2.2	5,044	2.0	4,426	1.8	4,426	1.8	4,043	1.6
2 월	6,333	2.6	5,689	2.3	4,961	2.0	4,961	2.0	4,374	1.8
3 월	6,486	2.6	5,841	2.4	4,626	1.9	4,626	1.9	4,422	1.9
4 월	4,693	1.9	4,584	1.9	3,450	1.4	3,450	1.4	3,398	1.4
5 월	4,206	1.7	4,158	1.7	3,086	1.2	3,086	1.2	2,991	1.2
6 월	4,082	1.6	4,145	1.7	3,140	1.2	3,140	1.2	3,101	1.3
7 월	3,752	1.5	3,756	1.5	2,943	1.2	2,943	1.2	2,811	1.1
8 월	3,543	1.4	3,474	1.4	2,560	1.0	2,560	1.0	2,467	1.0
9 월	3,811	1.5	3,895	1.6	2,933	1.2	2,933	1.2	2,898	1.2
10월	5,098	2.0	4,860	2.0	3,924	1.6	3,924	1.6	3,613	1.5
11월	4,205	1.7	4,204	1.7	3,244	1.3	3,244	1.3	3,077	1.3
12월	4,017	1.6	4,110	1.6	3,143	1.3	3,143	1.3	2,985	1.1

자료 : 민원봉사과

주 : 주민등록 전출입신고에 의한 자료이며, 시내이동은 전입인구에 기준하였고, 국외이동은 제외되었음.

6. 인구이동(속)

연 별	시 도 간				순 이 동	
	전 입	이 동 율	전 출	이 동 율		이 동 율
1992	9,211	4.0	12,748	5.6	47,154	20.9
1993	10,102	4.4	12,831	5.6	42,057	18.5
1994	10,200	4.4	11,583	5.0	39,522	17.0
1995	14,506	6.1	12,030	5.0	49,132	20.5
1996	13,763	5.6	12,696	5.2	2,957	1.2
1997	13,310	5.2	13,580	5.4	42,436	17.1
1 월	1,094	0.4	1,001	0.4	4,426	1.8
2 월	1,372	0.6	1,315	0.5	4,961	2.0
3 월	1,860	0.7	1,419	0.5	4,626	1.9
4 월	1,243	0.5	1,186	0.5	3,450	1.4
5 월	1,120	0.5	1,167	0.5	3,086	1.2
6 월	942	0.4	1,044	0.4	3,140	1.2
7 월	809	0.3	945	0.4	2,943	1.2
8 월	983	0.4	1,007	0.4	2,560	1.0
9 월	878	0.3	997	0.4	2,933	1.2
10월	1,174	0.4	1,247	0.5	3,924	1.6
11월	961	0.4	1,127	0.4	3,244	1.3
12월	874	0.3	1,125	0.5	3,143	1.3

자료 : 민원봉사과

주 : 주민등록 전출입신고에 의한 자료이며, 시내이동은 전입인구에 기준하였고, 국외이동은 제외되었음.

6-1. 동별인구이동

(단위 : 명)

연 별	총 이 동				시군구내		시 군 구 간			
	전 입		전 출				전 입		전 출	
		이동율		이동율		이동율		이동율		이동율
1997	55,746	22.3	53,760	21.8	42,436	17.1	42,436	17.1	40,180	16.4
용당1동	3,372	24.1	3,780	26.0	2,673	19.3	2,673	19.3	2,879	19.8
용당2동	2,621	23.8	2,790	25.2	1,978	18.2	1,978	18.2	2,193	19.1
산정1동	2,240	19.9	3,164	27.7	1,738	15.7	1,738	15.7	2,536	21.4
산정2동	1,389	21.1	1,663	17.9	1,103	16.0	1,103	16.0	1,265	12.2
산정3동	2,093	19.8	2,506	23.5	1,616	15.6	1,616	15.6	1,883	17.9
연산동	778	21.5	77.0	21.3	599	15.8	599	15.8	573	16.1
원산동	5,366	30.7	3,170	18.5	4,488	24.8	4,488	24.8	2,374	13.1
대성동	1,319	19.9	1,552	23.2	1,018	14.6	1,018	14.6	1,214	18.4
남양동	1,096	18.8	1,560	26.3	827	13.4	827	13.4	1,219	20.8
북교동	1,286	20.7	1,442	22.4	929	15.5	929	15.5	1,046	16.6
무안동	1,186	17.8	1,600	25.0	870	13.1	870	13.1	1,200	22.0
동명동	2,426	19.5	2,817	22.7	1,881	15.2	1,881	15.2	2,183	17.6
삼학동	1,891	21.1	1,839	20.5	1,479	16.6	1,479	16.6	1,438	16.0
만호동	1,747	22.8	1,441	18.8	1,370	17.9	1,370	17.9	1,098	14.3
유달동	993	14.2	1,391	20.0	690	9.9	690	9.9	1,017	14.6
충무동	508	20.0	826	16.2	365	17.2	365	17.2	605	11.8
죽교동	1,264	17.2	1,672	22.7	975	13.2	975	13.2	1,293	17.6
북항동	2,961	22.3	2,885	21.7	2,275	17.1	2,275	17.1	2,136	16.0
용해동	2,150	22.0	2,311	23.7	1,685	17.3	1,685	17.3	1,694	17.4
이로동	2,538	20.4	2,659	21.4	1,897	15.3	1,897	15.3	1,981	15.9
상 동	2,737	18.1	2,847	18.8	2,095	13.8	2,095	13.8	2,060	16.6
하담동	1,983	28.5	1,655	23.8	1,551	22.3	1,551	22.3	1,190	17.1
신흥동	5,408	30.6	2,440	13.8	4,158	27.6	4,158	27.6	1,648	9.3
삼향동	934	21.3	855	19.5	667	15.2	667	15.2	602	13.7
육암동	2,118	30.6	1,300	18.8	1,542	22.3	1,542	22.3	883	12.7
부흥동	3,342	32.0	2,897	27.7	1,967	22.8	1,967	22.8	1,970	18.8

자료 : 민원봉사과

주 : 주민등록 전출입신고에 의한 자료이며, 시내이동은 전입인구에 기준하였고, 국외이동은 제외되었음.

6-1. 동별인구이동(속)

연 별	시 도 간				순 이 동	
	전 입	이 동 율	전 출	이 동 율		이 동 율
1997	13,310	5.2	13,580	5.4	42,436	17.1
용담1동	699	4.8	829	6.2	2,673	19.3
용담2동	643	5.6	597	6.1	1,978	18.2
산정1동	502	4.2	628	6.3	1,738	15.7
산정2동	286	5.1	398	5.7	1,103	16.0
산정3동	477	4.2	623	5.6	1,616	15.6
연산동	179	5.7	197	5.2	599	15.8
원산동	878	5.9	796	5.4	4,488	24.8
대성동	301	5.3	338	4.8	1,018	14.6
남양동	269	5.4	341	5.5	827	13.4
북교동	357	5.2	396	5.8	929	15.5
무안동	316	4.7	400	3.0	870	13.1
동명동	545	4.3	634	5.1	1,881	15.2
삼학동	412	4.5	401	4.5	1,479	16.6
만호동	377	4.9	343	4.5	1,370	17.9
유달동	303	4.3	374	5.4	690	9.9
충무동	143	2.8	221	4.4	365	17.2
죽교동	289	4.0	379	5.1	975	13.2
북항동	686	5.2	749	5.7	2,275	17.1
용해동	465	4.7	617	6.3	1,685	17.3
이로동	641	5.1	678	5.5	1,897	15.3
상 동	642	4.3	787	2.2	2,095	13.8
하담동	432	6.2	465	6.7	1,551	22.3
신흥동	1,250	3.0	792	4.5	4,158	27.6
삼향동	267	6.1	253	5.8	667	15.2
옥암동	576	8.3	417	6.1	1,542	22.3
부흥동	1,375	9.2	927	8.9	1,967	22.8

자료 : 민원봉사과

주 : 주민등록 전출입신고에 의한 자료이며, 시내이동은 전입인구에 기준하였고, 국외이동은 제외되었음.

7. 주요국적별 외국인 등록현황

(단위 : 명)

연 별 및 등 별	총 계			일 본			미 국			대 만			홍 콩			중 국			필리핀			기 타		
	계	남	여	계	남	여	계	남	여	계	남	여	계	남	여	계	남	여	계	남	여	계	남	여
1997	442	283	159	25	7	18	52	29	23	17	13	4	.	.	110	72	38	6	5	1	232	157	75	
용당1동	19	9	10	1	1	-	9	2	7	-	-	-	-	-	2	2	-	2	2	-	5	2	3	
용당2동	14	5	9	4	2	2	1	-	1	-	-	-	-	-	1	1	-	-	-	-	8	2	6	
산정1동	14	10	4	1	-	1	-	-	-	-	-	-	-	-	8	8	-	-	-	-	5	2	3	
산정2동	2	1	1	-	-	-	-	-	-	-	-	-	-	-	1	1	-	-	-	-	1	-	1	
산정3동	9	5	4	2	-	2	3	3	-	-	-	-	-	-	-	-	-	-	-	-	4	2	2	
연산동	24	17	7	1	-	1	2	2	-	-	-	-	-	-	10	10	-	-	-	-	11	5	6	
원산동	7	6	1	-	-	-	-	-	-	-	-	-	-	-	6	6	-	-	-	-	1	-	1	
대성동	13	5	8	-	-	-	3	1	2	-	-	-	-	-	-	-	-	-	-	-	10	4	6	
남양동	3	1	2	-	-	-	1	-	1	-	-	-	-	-	-	-	-	-	-	-	2	1	1	
북교동	5	4	1	-	-	-	4	3	1	-	-	-	-	-	-	-	-	-	-	-	1	1	-	
무안동	14	8	6	-	-	-	1	1	-	3	-	3	-	-	1	1	-	-	-	-	9	6	3	
등명동	18	18	-	-	-	-	1	1	-	-	-	-	-	-	10	10	-	-	-	-	7	7	-	
삼학동	22	14	8	-	-	-	-	-	-	-	-	-	-	-	14	14	-	-	-	-	8	-	8	
만호동	8	4	4	2	-	2	-	-	-	-	-	-	-	-	-	-	-	3	2	1	3	2	1	
유달동	18	14	4	-	-	-	-	-	-	6	6	-	-	-	9	6	3	-	-	-	3	2	1	
총무동	6	5	1	1	-	1	-	-	-	-	-	-	-	-	2	2	-	-	-	-	3	3	-	
죽교동	6	4	2	1	-	1	4	3	1	-	-	-	-	-	-	-	-	1	1	-	-	-	-	
북향동	12	6	6	2	-	2	3	2	1	-	-	-	-	-	-	-	-	-	-	-	7	4	3	
용해동	6	3	3	-	-	-	5	2	3	-	-	-	-	-	-	-	-	-	-	-	1	1	-	
이로동	11	7	4	3	-	3	1	1	-	-	-	-	-	-	-	-	-	-	-	-	7	6	1	
상 동	115	67	48	1	-	1	3	3	-	-	-	-	-	-	40	8	32	-	-	-	71	56	15	
하당동	12	12	-	1	1	-	-	-	-	1	1	-	-	-	2	2	-	-	-	-	8	8	-	
신흥동	20	12	8	-	-	-	7	3	4	6	5	1	-	-	-	-	-	-	-	-	7	4	3	
삼향동	2	1	1	-	-	-	-	-	-	-	-	-	-	-	1	-	1	-	-	-	1	1	-	
육암동	4	2	2	1	-	1	-	-	-	-	-	-	-	-	1	-	1	-	-	-	2	2	-	
부흥동	58	43	15	4	3	1	4	2	2	1	1	-	-	-	2	1	1	-	-	-	47	36	11	

자료 : 민원봉사과

여 백

IV. 노동

1. 노동 조 합

여 백

1. 노동조합

(단위 : 개, 명)

연 별 및 산업연맹별	계				단위노동조합			
	조합수	조 합 원			조합수	조 합 원		
		계	남	여		계	남	여
1992	43	7,892	5,725	2,167	-	-	-	-
1993	43	7,340	5,419	1,921	-	-	-	-
1994	44	7,387	5,626	1,761	24	5,621	4,393	1,228
1995	46	6,841	5,185	1,656	26	2,484	1,274	1,210
1996	46	6,905	5,244	1,661	26	2,374	1,163	1,211
1997	35	6,009	4,517	1,492	22	2,077	963	1,114
섬 유	2	186	75	111	1	-	-	-
광 산	-	-	-	-	-	-	-	-
항 운	1	1,017	1,016	1	-	-	-	-
선 원	1	1,581	1,581	-	-	-	-	-
금 용	2	219	176	43	2	219	176	43
화 학	3	884	108	776	3	884	108	776
금 속	-	-	-	-	-	-	-	-
연 합	4	308	221	87	2	140	114	26
언 론	3	117	110	7	1	-	-	-
자 동 차	2	430	405	25	2	430	405	25
보 험	-	-	-	-	-	-	-	-
택 시	9	142	142	-	9	142	142	-
고 무	-	-	-	-	-	-	-	-
체 신	1	235	184	51	-	-	-	-
철 도	2	164	134	30	-	-	-	-
사무금융	-	-	-	-	-	-	-	-
병 원	2	262	18	244	2	262	18	244
전 기	-	-	-	-	-	-	-	-
통 신	1	378	288	90	-	-	-	-
기 타	2	86	59	27	-	-	-	-

자료 : 지역경제과

1. 노동조합(속)

(단위 : 개, 명)

연 별 및 산업연맹별	지역노동조합				지부 또는 분회등			
	조합수	조 합 원			조합수	조 합 원		
		계	남	여		계	남	여
1992	-	-	-	-	-	-	-	-
1993	-	-	-	-	-	-	-	-
1994	5	109	107	2	15	1,657	1,126	531
1995	6	2,801	2,768	33	14	1,556	1,143	413
1996	6	3,020	2,940	80	14	1,511	1,141	370
1997	2	2,598	2,597	1	11	1,334	957	377
설 유	-	-	-	-	1	186	75	111
광 산	-	-	-	-	-	-	-	-
항 운	1	1,017	1,016	1	-	-	-	-
선 원	1	1,581	1,581	-	-	-	-	-
금 용	-	-	-	-	-	-	-	-
화 학	-	-	-	-	-	-	-	-
금 속	-	-	-	-	-	-	-	-
연 합	-	-	-	-	2	168	107	61
연 론	-	-	-	-	2	117	110	7
자 동 차	-	-	-	-	-	-	-	-
보 험	-	-	-	-	-	-	-	-
택 시	-	-	-	-	-	-	-	-
고 무	-	-	-	-	-	-	-	-
체 신	-	-	-	-	1	235	184	51
철 도	-	-	-	-	2	164	134	30
사무금융	-	-	-	-	-	-	-	-
병 원	-	-	-	-	-	-	-	-
전 기	-	-	-	-	-	-	-	-
통 신	-	-	-	-	1	378	288	90
기 타	-	-	-	-	2	86	59	27

자료 : 지역경제과

V. 사업체총괄

1. 산업대분류별 사업체 총괄
2. 종사자 규모별 사업체수 및 종사자수
3. 산업별, 동별, 사업체수 및 종사자수

여 백

1. 산업대분류별사업체총괄

(단위 : 개소, 명)

연 별 및 대분류별	합 계		조 직 형 태 별							
			법 인				비 법 인			
			회 사 법 인		기 타 법 인		개 인		단 체	
	사 업 체 수	종 사 자 수	사 업 체 수	종 사 자 수	사 업 체 수	종 사 자 수	사 업 체 수	종 사 자 수	사 업 체 수	종 사 자 수
1995	16,175	58,416	636	15,168	421	10,631	14,947	31,205	171	1,412
1996	17,350	64,706	716	16,390	431	13,247	15,862	33,523	341	1,546
농업, 수렵, 임업	2	13	1	2	1	11	-	-	-	-
어업	-	-	-	-	-	-	-	-	-	-
광업	15	124	5	71	-	-	10	53	-	-
제조업	1,296	7,031	87	4,237	2	16	1,207	2,778	-	-
전기, 가스, 수도사업	3	57	2	50	1	7	-	-	-	-
건설업	375	4,042	117	2,833	-	-	258	1,209	-	-
도소매업, 수리업	6,620	14,775	184	2,078	22	332	6,414	12,365	-	-
숙박, 음식점업	3,669	8,446	2	123	5	18	3,661	8,301	1	4
운수, 창고, 통신업	1,171	4,899	66	2,384	30	678	1,072	1,690	3	147
금융, 보험업	303	4,557	187	3,380	84	1,130	32	47	-	-
부동산, 임대사업	740	2,304	47	428	19	192	641	1,436	33	248
공공행정, 국방, 사회	88	6,134	1	455	85	5,674	-	-	2	5
교육서비스업	627	5,154	5	47	78	3,557	543	1,547	1	3
보건, 사회복지	243	2,421	-	-	22	1,087	207	1,141	14	193
기타서비스	2,198	4,749	12	302	82	545	1,817	2,956	287	946

자료 : 기획담당관실, 「'96년기준 사업체기초통계조사보고서」

1. 산업대분류별사업체총괄(속)

(단위 : 개소, 명)

연 별 및 대분류별	사 업 체 구 분 별					
	단 독		공 장, 지 사		본 사, 본 점	
	사업체수	종사자수	사업체수	종사자수	사업체수	종사자수
1995	15,443	42,344	664	13,467	68	2,605
1996	16,641	50,382	637	12,169	72	2,155
농업, 수렵, 임업	1	2	-	-	1	11
어업	-	-	-	-	-	-
광업	15	124	-	-	-	-
제조업	1,265	4,947	30	2,016	1	68
전기, 가스, 수도사업	2	50	1	7	-	-
건설업	340	2,930	15	453	20	659
도소매업, 수리업	6,457	12,951	153	1,688	10	136
숙박, 음식점업	3,666	8,323	3	123	-	-
운수, 창고, 통신업	1,107	3,002	48	1,006	16	891
금융, 보험업	66	537	229	3,813	8	207
부동산, 임대사업	692	1,812	37	371	11	121
공공행정, 국방, 사회	54	4,268	34	1,866	-	-
교육서비스업	614	4,970	13	184	-	-
보건, 사회복지	238	2,249	4	127	1	45
기타서비스	2,124	4,217	70	515	4	17

자료 : 기획담당관실, '96년기준 사업체기초통계조사보고서」

2. 종사자 규모별 사업체수 및 종사자수

(단위 : 개소, 명)

연 별 및 업 종 별	합 계		1~4명		5~9명		10~19명		20~49명	
	사업체	종사자	사업체	종사자	사업체	종사자	사업체	종사자	사업체	종사자
1995	16,175	58,416	14,546	25,045	849	5,279	399	5,347	255	7,648
1996	17,350	64,706	15,530	27,317	994	6,265	435	5,811	257	7,539
농업,수렵,임업	2	13	1	2	-	-	1	11	-	-
어업	-	-	-	-	-	-	-	-	-	-
광업	15	124	5	13	5	29	3	40	2	42
제조업	1,296	7,031	1,147	2,125	54	359	34	444	37	1,067
전기,가스,수도사업	3	57	1	1	1	7	-	-	1	49
건설업	375	4,042	197	488	109	699	44	618	10	263
도소매업,수리업	6,620	14,775	6,237	10,715	261	1,630	83	1,104	35	911
숙박,음식점업	3,669	8,446	3,469	6,925	176	1,026	19	221	3	74
운수,창고,통신업	1,171	4,899	1,057	1,222	52	343	20	256	23	762
금융,보험업	303	4,557	70	157	64	462	81	1,133	82	2,366
부동산,임대사업	740	2,304	602	963	86	552	45	626	7	163
공공행정,국방,사회	88	6,134	5	14	11	81	42	568	16	459
교육서비스업	627	5,154	470	886	65	417	36	450	19	671
보건,사회복지	243	2,421	169	486	46	258	12	162	8	259
기타서비스	2,198	4,749	2,100	3,320	64	402	15	178	14	453

2. 종사자 규모별 사업체수 및 종사자수(속)

(단위 : 개소, 명)

연 별 및 업 종 별	50~99명		100~299명		300~499명		500~999명		1,000명 이상	
	사업체	종사자	사업체	종사자	사업체	종사자	사업체	종사자	사업체	종사자
1995	76	5,006	42	6,465	7	3,033	1	593	-	-
1996	87	5,910	36	5,490	8	3,107	2	1,614	1	1,653
농업,수렵,임업	-	-	-	-	-	-	-	-	-	-
어업	-	-	-	-	-	-	-	-	-	-
광업	-	-	-	-	-	-	-	-	-	-
제조업	16	1,173	6	1,038	2	825	-	-	-	-
전기,가스,수도사업	-	-	-	-	-	-	-	-	-	-
건설업	9	553	3	443	3	978	-	-	-	-
도소매업,수리업	2	104	2	311	-	-	-	-	-	-
숙박,음식점업	1	80	1	120	-	-	-	-	-	-
운수,창고,통신업	7	529	12	1,787	-	-	-	-	-	-
금융,보험업	5	305	1	134	-	-	-	-	-	-
부동산,임대사업	-	-	-	-	-	-	-	-	-	-
공공행정,국방,사회	5	342	4	585	2	818	2	1,614	1	1,653
교육서비스업	34	2,247	3	483	-	-	-	-	-	-
보건,사회복지	4	295	3	475	1	486	-	-	-	-
기타서비스	4	282	1	114	-	-	-	-	-	-

자료 : 기획담당관실, 「'96년기준 사업체기초통계조사보고서」

3. 산업별, 동별 사업체수 및 종사자수

(단위 : 개소, 명)

연 별 및 동 별	합 계		농림수산업		어 업		광 업	
	사업체	종사자	사업체	종사자	사업체	종사자	사업체	종사자
1995	16,175	58,416	2	16	-	-	15	125
1996	17,350	64,706	2	13	-	-	15	124
용당1동	1,378	5,909	-	-	-	-	1	4
용당2동	1,057	3,480	-	-	-	-	1	1
산정1동	561	1,482	-	-	-	-	-	-
산정2동	442	926	-	-	-	-	-	-
산정3동	1,196	4,447	-	-	-	-	-	-
대성1동	229	1,030	-	-	-	-	-	-
대성2동	238	463	-	-	-	-	-	-
양 동	194	433	-	-	-	-	-	-
북교동	103	1,276	-	-	-	-	1	15
남교동	837	1,684	-	-	-	-	-	-
호남동	1,067	5,703	-	-	-	-	-	-
죽 동	439	1,201	-	-	-	-	-	-
무안동	559	1,816	-	-	-	-	-	-
동명동	1,944	6,252	-	-	-	-	2	32
영해동	837	3,475	-	-	-	-	1	22
유달동	246	761	-	-	-	-	1	1
만호동	722	2,348	1	11	-	-	1	4
서산동	275	917	-	-	-	-	-	-
은금동	55	175	-	-	-	-	-	-
죽교1동	901	2,476	-	-	-	-	-	-
죽교2동	193	331	-	-	-	-	-	-
죽교3동	59	85	-	-	-	-	-	-
달성동	52	139	-	-	-	-	-	-
대반동	64	509	-	-	-	-	-	-
충무동	37	130	-	-	-	-	6	32
연 동	697	1,698	-	-	-	-	-	-
삼향동	572	2,471	1	2	-	-	1	13
용해동	789	3,463	-	-	-	-	-	-
삼 동	1,607	9,626	-	-	-	-	-	-

자료 : 기획담당관실, 「'96년기준 사업체기초통계조사보고서」

3. 산업별, 동별 사업체수 및 종사자수(속)

(단위 : 개소, 명)

연 별 및 동 별	제 조 업		전기,가스,수도		건 설 업		도소매및소비자용품수리	
	사업체	종사자	사업체	종사자	사업체	종사자	사업체	종사자
1995	1,300	7,744	4	61	312	2,731	6,449	14,097
1996	1,296	7,031	3	57	375	4,042	6,620	14,775
용당1동	79	123	-	-	52	263	471	1,213
용당2동	40	70	-	-	18	174	310	690
산정1동	65	115	-	-	15	83	168	345
산정2동	28	42	-	-	3	8	232	347
산정3동	103	1,372	-	-	44	265	332	840
대성1동	22	45	-	-	6	34	93	162
대성2동	20	29	-	-	1	1	93	149
양 동	27	35	-	-	4	9	82	95
북교동	8	12	-	-	3	8	35	61
남교동	117	166	-	-	5	15	424	822
호남동	64	186	-	-	5	40	365	942
죽 동	27	57	-	-	1	4	222	585
무안동	25	53	-	-	5	7	176	410
동명동	163	475	-	-	90	1,490	905	1,939
영해동	85	637	-	-	9	177	415	937
유달동	28	38	-	-	3	12	67	139
만호동	57	127	-	-	9	26	335	646
서산동	43	260	1	1	4	10	152	454
은금동	2	86	-	-	-	-	33	42
죽교1동	79	242	-	-	9	89	307	562
죽교2동	9	17	-	-	1	1	105	168
죽교3동	1	1	-	-	2	6	30	39
달성동	-	-	-	-	-	-	21	27
대반동	1	34	-	-	-	-	16	17
총무동	10	40	-	-	-	-	8	10
연 동	46	77	-	-	9	47	370	750
삼향동	26	365	1	49	13	74	145	413
용해동	39	92	-	-	21	221	256	537
상 동	82	2,235	1	7	43	978	452	1,434

자료 : 기획담당관실, 「'96년기준 사업체기초통계조사보고서」

3. 산업별, 동별 사업체수 및 종사자수(속)

(단위 : 개소, 명)

연 별 및 동 별	숙박및음식점업		운수,창고및통신업		금융,보험업		부동산,임대및사업서비스업	
	사업체	종사자	사업체	종사자	사업체	종사자	사업체	종사자
1995	3,142	7,085	1,087	5,439	271	4,372	683	1,954
1996	3,669	8,446	1,171	4,899	303	4,557	740	2,304
용당1동	308	636	64	192	18	384	75	237
용당2동	322	698	76	254	26	347	44	90
산정1동	167	315	19	49	15	189	24	32
산정2동	47	73	25	33	4	95	20	33
산정3동	191	426	132	164	7	60	65	262
대성1동	26	39	14	22	3	31	10	17
대성2동	47	78	8	9	5	38	9	14
양 동	24	33	8	12	3	7	7	8
북교동	11	16	5	5	2	13	8	13
남교동	172	375	4	5	5	19	25	39
호남동	280	782	20	410	110	1,936	38	189
죽 동	99	305	2	2	3	20	9	30
무안동	208	582	11	50	20	348	25	63
동명동	291	558	183	891	8	84	68	135
영해동	211	505	23	206	12	146	13	49
유달동	70	243	8	18	3	14	14	20
만호동	185	376	36	551	4	121	12	39
서산동	27	46	3	12	2	2	4	7
은금동	5	12	3	3	-	-	-	-
죽교1동	182	436	98	159	5	31	32	96
죽교2동	24	35	9	9	1	15	6	8
죽교3동	6	10	5	5	1	2	3	6
달성동	15	31	3	3	1	6	-	-
대반동	33	223	4	6	-	-	-	-
충무동	-	-	-	-	-	-	-	-
연 동	95	148	34	64	12	207	27	82
삼향동	146	382	78	215	2	7	37	248
용해동	99	230	103	150	7	59	75	314
상 동	378	853	193	1,400	24	376	90	273

자료 : 기획담당관실, 「'95년기준 사업체기초통계조사보고서」

3. 산업별, 동별 사업체수 및 종사자수(속)

(단위 : 개소, 명)

연 별 및 동 별	공공행정,국방및사회보장		교육서비스업		보건,사회,복지사업		기타공공,사회 및 개인 서비스업	
	사업체	종사자	사업체	종사자	사업체	종사자	사업체	종사자
1995	82	2,943	597	4,877	211	2,252	2,020	4,720
1996	88	6,134	627	5,154	243	2,421	2,198	4,749
용담1동	6	1,761	61	445	25	195	218	456
용담2동	2	29	36	409	16	96	166	622
산정1동	2	26	14	80	17	150	55	98
산정2동	1	12	14	154	9	50	59	79
산정3동	8	126	83	323	15	43	216	566
대성1동	2	24	8	96	4	491	41	69
대성2동	-	-	11	80	2	8	42	57
양 동	-	-	7	196	-	-	32	38
북 교 동	3	1,024	6	69	1	1	20	39
남 교 동	2	37	9	25	3	27	71	154
호남동	5	622	26	136	34	188	120	272
죽 동	-	-	10	18	9	43	57	137
무안동	1	14	10	29	25	138	53	122
동명동	2	32	47	240	9	84	176	292
영해동	6	625	6	17	3	48	53	106
유달동	3	32	7	144	5	16	37	84
만호동	14	229	5	79	3	7	60	132
서산동	2	18	3	37	1	1	33	69
은금동	1	9	1	10	-	-	10	13
죽교1동	5	102	41	511	13	46	130	202
죽교2동	1	14	1	1	2	8	34	55
죽교3동	-	-	-	-	1	1	10	15
달성동	1	12	1	13	-	-	10	47
대반동	1	11	3	190	1	20	5	8
충무동	-	-	4	18	1	22	8	8
연 동	1	13	21	65	6	109	76	136
삼향동	3	178	33	276	7	120	79	129
용해동	7	955	57	379	10	179	115	347
상 동	9	229	102	1,114	21	330	212	397

자료 : 기획담당관실, 「95년기준 사업체기초통계조사보고서」

여 백

VI. 농림수산업

1. 농 가 및 농 가 인 구
2. 연 령 별 농 가 인 구
3. 경 지 면 적
4. 경 지 규 모 별 농 가
5. 농 업 진 흥 지 역 지
6. 농 지 개 량 조 합
7. 식 량 작 물 생 산 량
8. 채 소 류 생 산 량
9. 특 용 작 물 생 산 량
10. 과 실 류 생 산 량
11. 추 곡 수 매 실 적
12. 하 곡 수 매 실 적
13. 정 부 관 리 양 곡 보 관 창 고
14. 정 부 양 곡 가 공 공 장
15. 농 업 협 동 조 합
16. 농 업 용 기 구 및 기 계 보 유
17. 농 기 계 이 용 조 직
18. 비 료 공 급
19. 가 축 사 육 가 구 및 마 리
20. 가 축 전 염 병 발 생
21. 가 축 전 염 병 예 방 주 사 실 시
22. 수 의 사 분 포
23. 도 축 검 사
24. 배 합 사 료 생 산
25. 소 유 별 임 야 면 적
26. 임 상 별 산 림 면 적
27. 임 상 별 임 목 측 적
28. 임 산 물 생 산 량
29. 제 재 공 장 및 생 산 량
30. 사 방 사 업
31. 조 림 해 구
32. 산 림 피 인
33. 어 가 및 어 가 인 구
34. 어 선 보 유
35. 수 산 물 어 획 고
36. 수 산 물 가 공 품 생 산 고
37. 수 산 물 계 통 판 매 고
38. 수 산 업 협 동 조 합

여 백

1. 농가 및 농가인구

(단위 : 가구, 명)

연 별	농 가				농 가 인 구							
					합 계		전 업		1종겸업		2종겸업	
	계	전업	1종겸업	2종겸업	계	남자	계	남자	계	남자	계	남자
1992	1,205	-	-	-	4,377	-	-	-	-	-	-	-
1993	1,168	-	-	-	4,125	-	-	-	-	-	-	-
1994	1,064	-	-	-	3,535	-	-	-	-	-	-	-
1995	1,057	-	-	-	3,917	-	-	-	-	-	-	-
1996	1,092	-	-	-	3,598	1,787	-	-	-	-	-	-
1997	1,020	-	-	-	2,986	1,462	-	-	-	-	-	-

자료 : 농림과

2. 연령별 농가인구

(단위 : 명)

연 별	합 계		0세~14세		15세~19세		20세~29세		30세~39세		40세~49세		50세~59세		60세~64세		65세~69세		70세이상	
	계	남	계	남	계	남	계	남	계	남	계	남	계	남	계	남	계	남	계	남
	1992	4,377	-	-	-	-	-	-	-	-	-	-	-	-	-	-	-	-	-	-
1993	4,125	-	-	-	-	-	-	-	-	-	-	-	-	-	-	-	-	-	-	-
1994	3,535	-	-	-	-	-	-	-	-	-	-	-	-	-	-	-	-	-	-	-
1995	3,917	-	-	-	-	-	-	-	-	-	-	-	-	-	-	-	-	-	-	-
1996	3,598	-	-	-	-	-	-	-	-	-	-	-	-	-	-	-	-	-	-	-
1997	2,986	-	-	-	-	-	-	-	-	-	-	-	-	-	-	-	-	-	-	-

자료 : 농림과

3. 경지면적

(단위 : ha)

연 별	합 계	논	밭	가 구 당 경 지 면 적		
				계	논	밭
1992	1,410	410	1,000	117	34	83
1993	1,459	480	979	125	41	84
1994	1,356	430	926	1.27	0.4	1.87
1995	1,310	456	854	1.24	0.43	0.81
1996	1,290	456	834	1.18	0.42	0.76
1997	1,281	441	840	1.25	0.43	0.82

자료 : 농림과

4. 경지구모별 농가

(단위 : 가구)

연 별	합 계	경지없는 농가수	0.1ha 미만	0.1ha이상 ~ 0.5ha미만	0.5ha이상 ~ 1.0ha미만	1.0ha이상 ~ 1.5ha미만	1.5ha이상 ~ 2.0ha미만	2.0ha이상 ~ 3.0ha미만	3.0ha이상 ~ 5.0ha미만	5.0ha이상 ~ 10.0ha미만	10.0ha이상
1993	1,168	-	-	-	-	-	-	-	-	-	-
1994	1,064	-	-	-	-	-	-	-	-	-	-
1995	1,057	-	-	-	-	-	-	-	-	-	-
1996	1,092	-	-	-	-	-	-	-	-	-	-
1997	1,367	-	-	-	-	-	-	-	-	-	-

자료 : 농림과

5. 농업진흥지역지정

(단위 : ha)

연 별	합 계		농 업 진 흥 지 역		농 업 보 호 구 역	
	필 지 수	면 적	필 지 수	면 적	필 지 수	면 적
1992	-	-	-	-	-	-
1993	-	-	-	-	-	-
1994	-	-	-	-	-	-
1995	-	-	-	-	-	-
1996	-	-	-	-	-	-
1997	-	-	-	-	-	-

자료 : 농림과

6. 농지개량조합

(단위 : ha, 천원)

연 별	혜택면적	조합원수	예 산 액	조 합 비 부 과		
				면 적	10a 당 (원)	총 액
1992	82.9	190	15,065	47.1	5,131	2,562
1993	82.9	238	15,035	46.3	5,711	2,644
1994	82.9	241	17,713	56.5	5,711	3,227
1995	82.9	240	17,336	55.3	5,711	3,158
1996	82.9	312	28,082	56.9	6,000	3,414
1997	82.9	226	30,608	59.9	6,000	3,594

자료 : 무안농지개량조합

7. 식량작물 생산량(정곡)

(단위 : ha, kg, M/T)

연 별	합 계		미 곡		맥 류		잡 곡		두 류		서 류	
	면 적	생산량	면 적	생산량	면 적	생산량	면 적	생산량	면적	생산량	면적	생산량
1992	713	2,698	456	1,929	149	410	8	12	76	110	24	237
1993	680	2,464	410	1,808	122	346	6	9	120	177	22	124
1994	688	2,363	399	1,696	122	346	8	8	117	160	42	153
1995	622.1	2,677.8	399	1,806	98.6	288	9.3	10.3	93	133.5	22.2	440
1996	597	2,627.1	378	1,811	67	150.1	9	13	121	190	22	463
1997	497	2,480.3	416	2,157	-	-	20	11.3	57	80	14	232

자료 : 농림과

7-(1) 미곡

(단위 : ha, kg, M/T)

연 별	합 계		논 벼			밭 벼		
	면 적	생산량	면 적	생산량	kg/10a	면 적	생산량	kg/10a
1992	456	1,929	456	1,929	423	-	-	-
1993	410	1,808	410	1,808	441	-	-	-
1994	399	1,696	399	1,696	425	-	-	-
1995	399	1,806	399	1,806	453	-	-	-
1996	378	1,811	378	1,811	479	-	-	-
1997	416	2,157	416	2,157	518	-	-	-

자료 : 농림과

7-(2) 맥류

(단위 : ha, kg, M/T)

연 별	합 계		겉보리			쌀보리			밀			호 밀			맥주보리		
	면적	생산량	면적	생산량	kg/10a	면적	생산량	kg/10a	면적	생산량	kg/10a	면적	생산량	kg/10a	면적	생산량	kg/10a
1992	149	410	-	-	-	97	248	256	-	-	-	-	-	-	52	162	312
1993	122	346	-	-	-	52	131	252	-	-	-	-	-	-	70	215	307
1994	122	346	-	-	-	52	131	252	-	-	-	-	-	-	70	215	307
1995	98.6	288	-	-	-	-	-	-	-	-	-	-	-	-	98.6	288	292
1996	67	150.1	-	-	-	2	5.8	290	-	-	-	-	-	-	65	144.3	222
1997	-	-	-	-	-	-	-	-	-	-	-	-	-	-	-	-	-

자료 : 농림과

7-(3) 잡 곡

(단위 : ha, kg, M/T)

연 별	합 계		조			수 수			옥수수			메 밀			기 타		
	면적	생산량	면적	생산량	kg/10a	면적	생산량	kg/10a	면적	생산량	kg/10a	면적	생산량	kg/10a	면적	생산량	kg/10a
1992	8	12	-	-	-	1	1	100	6	10	166	1	1	100	-	-	-
1993	6	9	-	-	-	-	-	-	4	7	175	2	2	100	-	-	-
1994	8	8	-	-	-	-	-	-	4	4	100	2	2	100	2	2	100
1995	9.3	10.3	-	-	-	-	-	-	6.3	75	1,190	3.0	2.8	93	-	-	-
1996	9	13	-	-	-	-	-	-	6	10	166	3	3	100	-	-	-
1997	10	11.3	-	-	-	-	-	-	7	8.3	119	3	3	100	-	-	-

자료 : 농림과

7-(4) 두 류

(단위 : ha, kg, M/T)

연 별	합 계		콩			팥			녹 두			기 타		
	면 적	생 산 량	면적	생산량	kg/10a	면적	생산량	kg/10a	면적	생산량	kg/10a	면적	생산량	kg/10a
1992	76	110	65	99	152	-	-	-	5	5	100	6	6	100
1993	120	177	106	162	153	3	4	133	5	5	100	6	6	100
1994	117	160	110	153	139	-	-	-	3	3	100	4	4	100
1995	93	133.5	90.0	130.5	145	-	-	-	3	3	100	-	-	-
1996	121	190	106	172	162	5	7	140	4	4	100	6	7	116
1997	57	146	54	143	143	-	-	-	3	3	100	-	-	-

자료 : 농림과

7-(5) 서 류

(단위 : ha, kg, M/T)

연 별	합 계			고 구 마					감 자				
	면적	생 산 량		면적	생 산 량			면적	생 산 량				
		생서	정곡		생서	정곡	kg/10a		생서	정곡	생서	정곡	
							생서						정곡
1992	24	237	70	13	195	58	1,500	446	11	42	12	382	109
1993	22	124	35	11	81	22	736	200	11	43	13	390	118
1994	42	266	74	30	219	60	730	200	12	47	14	392	117
1995	22.2	440	103	9	144	44	1,600	489	13.2	296	59	2,242	447
1996	22	463	-	9	192	-	2,133	-	13	271	-	2,084	-
1997	14	232	-	-	-	-	-	-	14	232	-	1,657	-

자료 : 농림과

8. 채소류 생산량

(단위 : ha, kg, M/T)

연 별	과 채 류			수 박			참 의			딸 기		
	면 적	생산량	kg/10a	면 적	생산량	kg/10a	면 적	생산량	kg/10a	면 적	생산량	kg/10a
1992	13	502	3,862	-	-	-	-	-	-	-	-	-
1993	15.5	909	5,865	-	-	-	-	-	-	-	-	-
1994	12.4	271.7	2,191	0.1	2.5	2,500	0.8	16.6	2,075	0.7	18.8	2,686
1995	11	252	2,290	0.1	2	2,000	0.4	8	2,000	0.6	7	1,167
1996	13.1	363	2,771	-	-	-	0.3	5	1,667	1.5	20	1,333
1997	15.5	676.1	4,362	-	-	-	-	-	-	0.6	15	2,500

자료 : 농림과

8. 채소류 생산량(속)

(단위 : ha, kg, M/T)

연 별	오 이			호 박			토 마 토		
	면 적	생산량	kg/10a	면 적	생산량	kg/10a	면 적	생산량	kg/10a
1992	3	108	3,600	5	242	4,840	5	152	3,040
1993	4	279	6,975	5	240	4,800	6.5	390	6,000
1994	1	31	3,100	9	180	2,000	0.8	22.8	2,850
1995	0.7	21	3,000	5.8	97	1,672	3.4	117	3,441
1996	2.8	92	3,285	4.7	108	2,298	3.8	138	3,631
1997	1.7	76.3	4,488	5	108.3	2,166	8.2	476.5	5,811

자료 : 농림과

8. 채소류 생산량(속)

(단위 : ha, kg, M/T)

연 별	엽 채 류			배 추			시 금 치			상 추			양 배 추		
	면 적	생산량	kg/10a	면 적	생산량	kg/10a	면 적	생산량	kg/10a	면 적	생산량	kg/10a	면 적	생산량	kg/10a
1992	70.1	2,257	3,220	31.5	1,651	5,241	35	540	1,543	3.6	66	1,833	-	-	-
1993	61.2	2,436	3,980	40.5	2,006	4,953	15	225	1,500	5.7	205	3,597	-	-	-
1994	82.1	2,541.9	3,096	57.2	1,954.4	3,417	16.9	436.5	2,583	7.8	141	1,807	0.2	10	5,000
1995	48.4	1,828	3,777	23.6	1,464	6,203	14.4	180	1,250	10.3	181	1,757	0.1	3	3,000
1996	46.1	1,485	3,221	22	1,128	5,127	12.6	160	1,270	11.4	194	1,702	0.1	3	3,000
1997	54.6	2,630.4	4,818	30.6	2,235.2	7,304	16.1	265.5	1,649	7.9	129.7	1,642	-	-	-

자료 : 농림과

8. 채소류 생산량(속)

(단위 : ha, kg, M/T)

연 별	근 채 류			무			담 근		
	면 적	생산량	kg/10a	면 적	생산량	kg/10a	면 적	생산량	kg/10a
1992	6.5	279	4,292	6.5	279	4,292	-	-	-
1993	5	232	4,640	5	232	4,640	-	-	-
1994	6.6	350	5,303	6.6	350	5,303	-	-	-
1995	7.6	441	5,803	7.5	441	5,880	0.1	2	2,000
1996	6	270	4,500	6	270	4,500	-	-	-
1997	15.9	754.1	4,743	15.9	754.1	4,743	-	-	-

자료 : 농림과

8. 채소류 생산량(속)

(단위 : ha, kg, M/T)

연 별	조 미 채 소			고 추			과		
	면 적	생산량	kg/10a	면 적	생산량	kg/10a	면 적	생산량	kg/10a
1992	101.4	690	680	54	174	322	7.4	177	2,392
1993	112	952	850	58	116	200	12.5	241	1,928
1994	127.5	953.8	748	61.4	115.2	188	11.7	219.6	1,877
1995	133.1	1,718	1,290	61.5	123	200	17.2	494	2,872
1996	161	1,947	1,209	69	160	232	20	554	2,770
1997	124	1,507	1,215	50.7	124	245	21.9	659	3,009

자료 : 농림과

8. 채소류 생산량(속)

(단위 : ha, kg, M/T)

연 별	양 과			생 강			마 늘		
	면 적	생산량	kg/10a	면 적	생산량	kg/10a	면 적	생산량	kg/10a
1992	-	-	-	-	-	-	40	339	848
1993	6.5	299	4,600	-	-	-	35	296	846
1994	10.5	307.6	2,929	0.1	0.1	100	43.8	311.3	711
1995	11	585	5,319	0.1	1	1,000	43.3	515	1,189
1996	6	370	6,167	-	-	-	66	863	1,308
1997	3.9	228	5,846	0.3	3	1,000	47.2	493	1,044

자료 : 농림과

9. 특용작물생산량

(단위 : ha, kg, M/T)

연 별	참 개			들 개			느타리버섯			유 채		
	면 적	생산량	kg/10a	면 적	생산량	kg/10a	면 적	생산량	kg/10a	면 적	생산량	kg/10a
1992	31	22	71	-	-	-	-	-	-	-	-	-
1993	16	11.5	72	-	-	-	-	-	-	-	-	-
1994	-	-	-	0.4	0.4	100	0.2	0.6	300	0.02	2.9	14,500
1995	26.2	17.3	6	0.7	0.64	91	0.02	1.6	8,000	-	-	-
1996	26.5	17.8	67	1.1	1.0	91	-	-	-	-	-	-
1997	-	-	-	-	-	-	-	-	-	-	-	-

자료 : 농림과

10. 과실류생산량

(단위 : ha, kg, M/T)

연 별	합 계			사 과			배			복 송 아		
	면 적	생산량	kg/10a	면 적	생산량	kg/10a	면 적	생산량	kg/10a	면 적	생산량	kg/10a
1992	-	-	-	-	-	-	-	-	-	-	-	-
1993	-	-	-	-	-	-	-	-	-	-	-	-
1994	30.2	159	10	50	500	8.8	60	682	5	20	400	
1995	29.8	182.6	10.7	85.6	800	10.7	54	505	0.8	10.1	1,262	
1996	20	231.4	-	-	-	-	-	-	-	-	-	-
1997	21.7	259.2										

자료 : 농림과

10. 과실류생산량(속)

(단위 : ha, kg, M/T)

연 별	포 도			감 귤			감			기 타		
	면 적	생산량	kg/10a	면 적	생산량	kg/10a	면 적	생산량	kg/10a	면 적	생산량	kg/10a
1992	1.4	16	1,143	-	-	-	7	62	886	25.6	231	902
1993	1.3	20	1,538	-	-	-	6.5	58	892	24.5	222	906
1994	4	12	300	1.2	9	750	0.5	5	1,000	0.7	3	429
1995	2.0	10	500	2.8	8.5	304	1.1	8.3	755	1.7	6.1	359
1996	-	-	-	-	-	-	6.3	67.6	1,073	13.7	163.8	1,196
1997	-	-	-	-	-	-	7.3	85	1,164	14.4	174.2	1,209

자료 : 농림과

11. 추곡수매실적

(단위 : kg)

연 별	실 적	등 급 별				종 류 별			
		1등	2등	등의	잠정등의	일반매입	종자	교환양곡	기 타 (회 수)
1992	640,000	595,360	44,640	-	-	640,000	-	-	-
1993	666,800	619,840	45,920	1,040	-	666,800	-	-	-
1994	667,600	624,640	42,960	-	-	667,600	-	-	-
1995	599,600	571,000	28,600	-	-	-	-	-	-
1996	396,080	377,880	18,200	-	-	396,080	-	-	-
1997	271,800	256,440	13,960	1,400	-	271,800	-	-	-

자료 : 농림과
주 : 조곡기준임.

12. 하곡수매실적

(단위 : kg)

연 별	합 계				겉 보 리			
	계	1등	2등	등 외	계	1등	2등	등 외
1992	439,320	293,000	126,320	20,000	-	-	-	-
1993	428,720	269,440	126,520	32,760	-	-	-	-
1994	358,720	176,920	153,240	28,560	17,280	17,280	-	-
1995	346,480	134,480	190,600	21,400	-	-	-	-
1996	179,760	88,720	75,560	15,480	-	-	-	-
1997	231,720	74,000	144,080	13,640	-	-	-	-

자료 : 농림과
주 : 조곡기준임

12. 하곡수매실적(속)

(단위 : kg)

연 별	쌀 보 리				맥 주 보 리			
	계	1등	2등	등 외	계	1등	2등	등 외
1992	288,200	251,240	36,960	-	151,120	41,760	89,360	20,000
1993	230,120	190,520	39,080	520	198,600	78,920	87,440	32,240
1994	106,440	84,760	19,080	2,600	235,000	74,880	134,160	25,960
1995	43,440	29,600	12,400	1,440	303,040	104,880	178,200	19,960
1996	10,560	9,760	760	40	169,200	78,960	74,800	15,440
1997	7,480	4,560	2,920	-	224,240	69,440	141,160	13,640

자료 : 농림과
주 : 조곡기준임.

13. 정부관리양곡보관창고

(단위 : m, M/T)

연 별	합 계			정 부 창 고			농 협 창 고			통 운 창 고			민 간 창 고		
	동수	면적	보관능력	동수	면적	보관능력	동수	면적	보관능력	동수	면적	보관능력	동수	면적	보관능력
1992	2	600	3,568	-	-	-	1	500	2,945	-	-	-	1	100	623
1993	2	600	3,568	-	-	-	1	500	2,945	-	-	-	1	100	623
1994	2	600	3,568	-	-	-	1	500	2,945	-	-	-	1	100	623
1995	11	1,100	6,853	-	-	-	-	-	-	-	-	-	11	1,100	6,853
1996	11	1,100	6,853	-	-	-	-	-	-	-	-	-	11	1,100	6,853
1997	11	1,100	6,853	-	-	-	-	-	-	-	-	-	11	1,100	6,853

자료 : 농림과

14. 정부양곡가공공장

연 별	공 장 수	원 동 기(HP)		생 산 능 력 (일/t)			
		전 동 기	발 동 기	정 미	정 맥	압 맥	제 분
1992	3	885	-	110	80	60	-
1993	3	845	-	110	80	60	-
1994	3	845	-	110	80	60	317
1995	3	885	-	110	80	60	-
1996	3	885	-	88	64	60	-
1997	2	595	-	56	40	40	-

자료 : 농림과

15. 농업협동조합

(단위 : 백만원)

연 별	조합수	조합원수	직 원 수			주요협동사업실적				
			계	남	여	구매사업	판매사업	이용사업	가공사업	공제사업
1992	1	1,816	98	55	43	3,934	3,007	81	32	10,435
1993	1	1,782	102	58	44	5,298	4,351	89	43	13,681
1994	1	1,785	104	58	46	309	3,114	-	31	19,617
1995	1	1,808	113	62	51	6,932	4,956	90	28	31,925
1996	1	1,820	123	68	55	8,963	7,450	34	25	46,220
1997	1	1,825	124	71	53	8,184	7,781	37	19	60,791

자료 : 목포농업협동조합

15. 농업협동조합(속)

(단위 : 백만원)

연 별	연 중 응 자 실 적			연 말 현 재 예 금 잔 고		
	계	금융자금	재정자금	계	저축성예금	요구불예금
1992	63,142	61,608	1,534	53,926	48,870	5,056
1993	78,187	76,431	1,756	61,420	56,525	4,895
1994	56,059	51,367	4,692	70,958	65,702	5,256
1995	64,168	59,993	4,175	88,822	60,027	28,795
1996	74,380	70,408	3,972	116,525	80,883	35,642
1997	98,537	94,435	4,102	126,722	90,328	36,394

자료 : 목포농업협동조합

16. 농업용기구 및 기계보유

(단위 : 대)

연 별	경 운 기	트 랙 터	이 암 기	수 확 기		
				계	바인더	콤바인
1992	209	18	78	21	-	21
1993	218	23	65	19	2	17
1994	230	23	71	18	1	17
1995	267	28	68	25	1	24
1996	280	32	72	26	3	23
1997	320	39	85	27	-	27

자료 : 농림과

16. 농업용기구 및 기계보유(속)

(단위 : 대)

연 별	동 력 방 제 기					양수기	탈곡기	건조기	파종기	관리기
	계	주행식 분무기		분무기	살 분 무 기					
		과수전용	수도일반용							
1992	227	14	38	122	53	115	82	4	-	-
1993	273	-	-	198	75	120	47	10	5	-
1994	251	-	-	163	88	150	40	6	4	-
1995	285	-	39	142	104	162	23	6	45	-
1996	282	7	30	149	96	155	23	7	4	147
1997	280	1	-	154	125	221	20	8	4	155

자료 : 농림과

17. 농기계이용조직

(단위 : 개소)

연 별	농업회사법인						기계화영농단			기계화전업농				
	계	주식회사	유한회사	합자회사	합명회사	영농조합	계	대규모	소규모	계	수도작	일반전작	과수특작	축산
1992	-	-	-	-	-	-	-	-	-	-	-	-	-	-
1993	-	-	-	-	-	-	-	-	-	-	-	-	-	-
1994	-	-	-	-	-	-	-	-	-	-	-	-	-	-
1995	-	-	-	-	-	-	-	-	-	-	-	-	-	-
1996	1	1	-	-	-	-	-	-	-	-	-	-	-	-
1997	-	-	-	-	-	-	-	-	-	-	-	-	-	-

자료 : 농림과

18. 비료공급

(단위 : M/T)

연 별	성 분 별					종 류 별									
	계	질소질	인산질	가리질	기타	계	유안	요소	과석	중과석	용인성비	염화 ¹⁾ 가리	복합비료	용과린	
1992	586	323	110	153	-	1,090	4	410	-	-	9	32	635	-	
1993	636	348	119	169	-	1,196	3	447	-	-	17	45	679	5	
1994						신안군에 포함									
1995						신안군에 포함									
1996						신안군에 포함									
1997						신안군에 포함									

자료 : 농림과

주 : 1)황산가리 포함.

19. 가축사육가구 및 마리

(단위 : 마리)

연 별	한 육 우 ¹⁾		젖 소 ¹⁾		돼 지 ¹⁾		닭 ¹⁾	
	사육호수	마리수	사육호수	마리수	사육호수	마리수	사육호수	마리수
1992	343	842	1	19	24	1,763	32	83,159
1993	353	998	-	-	6	762	106	40,736
1994	311	903	-	-	2	715	7	34,516
1995	285	854	-	-	3	625	33	34,489
1996	281	905	-	-	3	532	34	30,351
1997	275	935	-	-	2	550	6	38,000

자료 : 농림과

19. 가축사육가구 및 마리(속)

(단위 : 마리)

연 별	마 필		산 양		면 양		사 슴		토 끼	
	사육호수	마리수	사육호수	마리수	사육호수	마리수	사육호수	마리수	사육호수	마리수
1992	-	-	-	-	-	-	1	13	2	23
1993	-	-	67	165	-	-	4	40	16	142
1994	-	-	14	88	-	-	3	43	7	91
1995	-	-	8	15	-	-	2	22	7	135
1996	-	-	1	60	-	-	3	34	-	-
1997	-	-	-	-	-	-	5	38	-	-

자료 : 농림과

19. 가축사육가구 및 마리(속)

(단위 : 마리)

연 별	개		오 리		칠 면 조		거 위		끝 별	
	사육호수	마리수	사육호수	마리수	사육호수	마리수	사육호수	마리수	사육호수	마리수
1992	7,166	10,700	-	-	-	-	-	-	9	402
1993	6,073	8,362	-	-	-	-	-	-	3	22
1994	6,248	8,514	4	5,859	1	2	-	-	1	10
1995	5,993	8,551	3	3,140	-	-	-	-	23	2,380
1996	5,886	7,842	2	2,300	-	-	-	-	27	4,890
1997	5,494	7,454	3	3,020	-	-	-	-	34	5,290

자료 : 농림과 주1) : 12월 1일 기준이며 나머지 가축은 6월말 기준임

20. 가축전염병 발생

(단위 : 마리)

연 별	기종저	돈콜레라	탄 저	돈닥돈	광견병	뉴캐슬병	추백리	기 타
1992	-	-	-	-	-	-	-	-
1993	-	-	-	-	-	-	-	-
1994	-	-	-	-	-	-	-	-
1995	-	-	-	-	-	-	-	8,000
1996	-	-	-	-	-	-	-	-
1997	-	-	-	-	-	-	-	-

자료 : 농림과

21. 가축전염병 예방주사실시

(단위 : 마리)

연 별	우 역	탄저·기종저	돈콜레라	광 견 병	기 타
1992	-	600	3,100	3,180	3,600
1993	-	500	900	2,000	-
1994	-	500	700	3,000	3,808
1995	-	300	500	3,600	-
1996	-	400	500	4,900	1,540
1997	-	600	900	4,890	202,300

자료 : 농림과

22. 수의사 분포

(단위 : 명)

연 별	직 업 별								학교출신별		
	계	행 정	연 구	공수의	개업수의	학 교	단 체	기 타	고 등	대 학	기 타
1992	9	1	-	1	3	-	-	4	-	9	-
1993	9	1	-	1	3	-	-	4	-	9	-
1994	13	1	-	1	5	-	7	-	-	13	-
1995	11	1	-	1	4	-	3	2	-	11	-
1996	11	1	-	1	5	-	3	1	-	11	-
1997	10	1	-	1	6	-	-	2	-	10	-

자료 : 농림과

23. 도축검사

(단위 : 마리, kg)

연 별	소				돼 지			
	두 수	생 체 량	지 육 량	폐 기 량	두 수	생 체 량	지 육 량	폐 기 량
1992	1,762	704,800	440,500	-	13,741	1,236,690	824,460	-
1993	3,470	1,388,000	867,500	-	22,463	2,021,670	1,347,780	-
1994	4,787	2,353,291	1,270,777	-	15,446	1,338,629	843,336	-
1995	-	-	-	-	-	-	-	-
1996	-	-	-	-	-	-	-	-
1997	9,092	4,554,415	2,404,731	3,735	27,168	2,913,987	1,888,263	4,923

자료 : 농림과

24. 배합사료생산

(단위 : M/T)

연 별	합 계	양 계 용	양 돈 용	낙 농 용	비 육 용	기 타
1992	245,868	84,425	107,239	5,673	33,490	15,041
1993	245,150	61,483	118,321	6,990	43,921	14,435
1994	281,162	44,892	111,607	18,717	92,771	13,175
1995	260,156	25,234	111,998	20,927	94,862	7,135
1996	256,702	23,610	113,121	24,623	89,396	5,952
1997	246,664	39,204	100,730	19,729	83,386	3,615

자료 : 농림과

25. 소유별 임야면적

(단위 : ha)

연 별 및 동 별	합 계	국유림			공유림			사유림
		산림청 소 관	타부처 소 관		시·도 유 립	구·시·군 유 립		
1992	1,303	222	91	131	71	-	71	1,010
1993	1,302	222	91	131	72	-	72	1,008
1994	1,302	222	91	131	72	-	72	1,008
1995	1,301	222	91	131	72	-	72	1,007
1996	1,300	225	94	131	72	-	72	1,003
1997	1,303	228	97	131	72	-	72	1,003
용당동	4.6	-	-	-	-	-	-	4.6
산정동	17.8	2.9	-	2.9	6.0	-	6.0	8.9
연산동	41.3	7.8	-	7.8	0.6	-	0.6	32.9
만호동	0.1	-	-	-	-	-	-	0.1
금화동	0.1	-	-	-	-	-	-	0.1
온금동	10.3	4.8	0.7	4.1	4.6	-	4.6	0.9
죽교동	55.0	13.5	5.2	8.3	22.0	-	22.0	19.5
삼 동	101.6	0.1	-	0.1	29.2	-	29.2	72.3
용해동	122.5	40.8	-	40.8	-	-	-	81.7
석현동	116.6	-	-	-	9.0	-	9.0	107.6
달 동	271.0	65.1	29.6	35.5	0.2	-	0.2	205.7
율도동	150.2	34.2	33.5	0.7	0.1	-	0.1	115.9
대양동	258.2	42.5	28.0	14.5	0.3	-	0.3	215.4
육암동	153.7	16.3	-	16.3	-	-	-	137.4

자료 : 농림과

26. 임상별 산림면적

(단위 : ha)

연 별	합계	입 목 지					무 입 목 지				
		계	침엽수	활엽수	혼효림	죽 립	계	미입목지	황폐지	개간	제지
1992	1,303	1,238	967	31	240	-	65	-	-	-	65
1993	1,302	1,237	966	31	240	-	65	-	-	-	65
1994	1,302	1,244	963	41	240	-	58	3	-	-	55
1995	1,301	1,245	963	43	239	-	56	1	-	-	55
1996	1,300	1,245	963	44	238	-	55	-	-	-	55
1997	1,303	1,248	966	44	238	-	55	-	-	-	55

자료 : 농림과

27. 임상별 임목축적

(단위 : m³)

연 별	합 계	침 엽 수	활 엽 수	혼 효 립	죽 립 (속)
1992	31,129	23,484	844	6,801	-
1993	32,899	24,839	887	7,173	-
1994	34,617	26,147	933	7,537	-
1995	36,786	27,838	983	7,965	-
1996	39,066	29,638	1,034	8,394	-
1997	41,501	31,557	1,087	8,857	-

자료 : 농림과

28. 임산물생산량

연 별	용재 (㎡)	죽재 (속)	연료 (M/T)	농용 자재 (t)	종실 (kg)	버섯 (kg)	섬유 원료 (kg)	수지 (kg)	탄닌 원료 (kg)	약용 (kg)	죽순 (kg)	산나물 (kg)
1992	3	-	10	-	5,326	2,020	-	-	-	-	-	-
1993	-	-	6	-	1,035	1,332	-	-	-	-	-	-
1994	-	-	-	-	5,537	1,725	-	-	-	-	-	5
1995	-	-	-	-	4,789	1,001	-	-	-	-	-	-
1996	-	-	-	-	5,958	985	-	-	-	-	-	-
1997	-	-	-	-	5,000	-	-	-	-	-	-	-

자료 : 농림과

29. 제재공장 및 생산량

(단위 : 개, ㎡)

연 별	업체수	연간 생산 능력	원자재사용량				제재목 생산량	공 급 량			
			계	침 업 수		활 업 수		계	내 수	수 출	
				국내계	외 재	국내계					외 재
1992	14	-	59,038	420	55,290	-	3,328	42,078	-	-	-
1993	12	-	45,834.4	1,360.5	40,186.1	-	4,287.8	31,147	32,584	-	-
1994	11	69,900	44,090.2	517	39,036.8	-	4,537.4	30,159.3	30,447.9	-	-
1995	11	69,900	44,090	517	39,036	-	4,537	30,159	-	-	-
1996	-	-	-	-	-	-	-	-	-	-	-
1996	-	-	-	-	-	-	-	-	-	-	-

자료 : 농림과

30. 사방사업

(단위 : ha, 천본, 천원, m)

연 별	합 계			산지 및 해안사방			야계사방		사 방 댐	
	면 적	식재본수	공사비	면 적	식재본수	공사비	연 장	공사비	개 소	공사비
1992	-	-	-	-	-	-	-	-	-	-
1993	-	-	-	-	-	-	-	-	-	-
1994	-	-	-	-	-	-	-	-	-	-
1995	-	-	-	-	-	-	-	-	-	-
1996	-	-	-	-	-	-	-	-	-	-
1997	-	-	-	-	-	-	-	-	-	-

자료 : 농림과

31. 조 림

(단위 : ha, 천본)

연 별	합 계		장 기 수		유 실 수		속 성 수		대 묘 수		조 경 수		기 타	
	면적	본수	면적	본수	면적	본수	면적	본수	면적	본수	면적	본수	면적	본수
1992	23.3	46.5	3.3	6.5	-	-	-	-	-	-	-	-	20	40
1993	22	43	2	3	-	-	-	-	-	-	-	-	20	40
1994	12	18	2	3	-	-	-	-	-	-	-	-	10	15
1995	2	3	-	-	-	-	-	-	-	-	-	-	2	3
1996	1	1.5	-	-	-	-	-	-	-	-	-	-	1	1.5
1997	3	4.5	-	-	-	-	-	-	2	3	-	-	1	1.5

자료 : 농림과

32. 산림피해

(단위 : ha, 천원)

연 별	합 계			도 별			무허가 벌채		
	건 수	면 적	피해액	건 수	면 적	피해액	건 수	면 적	피해액
1992	1	0.2	50	-	-	-	-	-	-
1993	2	0.04	30	1	0.03	20	-	-	-
1994	2	5.0	57	-	-	-	-	-	-
1995	-	-	-	-	-	-	-	-	-
1996	-	-	-	-	-	-	-	-	-
1997	-	-	-	-	-	-	-	-	-

32. 산림피해(속)

연 별	산 립 훼손			산 화			기 타		
	건 수	면 적	피해액	건 수	면 적	피해액	건 수	면 적	피해액
1992	1	0.2	50	-	-	-	-	-	-
1993	1	0.01	10	-	-	-	-	-	-
1994	-	-	-	2	5.0	57	-	-	-
1995	-	-	-	-	-	-	-	-	-
1996	-	-	-	-	-	-	-	-	-
1997	-	-	-	-	-	-	-	-	-

자료 : 농림과

33. 어가 및 어가인구

(단위 : 가구, 명)

연 별	어 가					어 가 인 구							어업종사자				
	합 계	경 영 자 가 구				합계	남	여	전업	겸 업			계	남	여		
		전업	겸 업							회양인구	소계	제1종				제2종	회양사자
			소계	제1종	제2종												
1992	1,059	529	530	312	218	5,527	5.22	2,708	2,819	-	-	-	-	-	-	-	-
1993	1,018	509	509	300	209	5,527	5.43	2,708	2,819	-	-	-	-	-	-	-	-
1994	1,018	509	509	300	209	5,527	5.43	2,708	2,819	-	-	-	-	-	-	-	-
1995	1,057	-	-	-	-	3,956	3.74	1,983	1,973	-	-	-	-	-	-	-	-
1996	1,058	429	629	427	202	3,960	3.74	1,986	1,974	1,562	2,398	1,562	836	1,542	1	806	736
1997	1,014	-	-	-	-	4,659	4.59	2,328	2,331	-	-	-	-	1,364	13	770	594

자료 : 해양수산과

34. 어선보유

(단위 : 척, 톤)

연 별	총 계				1톤 미만	1~5톤 미만	5~10톤 미만	10~20톤 미만	20~30톤 미만	30~50톤 미만	50~100톤 미만	100톤 이상
	동 력		무 동 력									
	척수	톤수	척수	톤수								
1992	918	20,205.69	17	51.96	263	311	66	37	14	35	198	11
1993	996	21,342.49	1	0.76	268	348	78	29	18	24	210	12
1994	943	21,900.28	-	-	257	300	79	29	19	29	217	13
1995	953	21,584.24	-	-	241	312	89	31	19	35	216	10
1996	897	22,170.09	-	-	206	286	97	20	54	166	57	11
1997	946	22,290.67	-	-	231	298	109	22	26	20	232	8

자료 : 해양수산과

35. 수산물어획고

(단위 : M/T, 천원)

연 별	합 계		어 류		갑 각 류	
	수 량	금 액	수 량	금 액	수 량	금 액
1992	61,365	115,566,530	45,144	82,972,170	14,976	30,143,830
1993	51,005	107,334,339	41,949	85,360,389	7,379	19,032,776
1994	65,814	159,769,763	56,642	117,694,351	8,178	40,414,006
1995	41,290	25,084,428	34,762	4,398,392	5,437	18,313,866
1996	47,798	180,134,017	35,739	110,778,017	10,369	32,800,569
1997	40,498	129,752,567	33,276	87,763,341	6,278	22,836,763

35. 수산물어획고(속)

(단위 : M/T, 천원)

연 별	연체동물		기타수산물		해 조 류	
	수 량	금 액	수 량	금 액	수 량	금 액
1992	879	1,477,665	320	600,000	46	372,865
1993	1,623	2,144,569	-	-	54	836,605
1994	936	1,660,706	-	-	58	700
1995	1,027	1,599,670	-	-	64	768,500
1996	1,325	34,761,425	249	998,856	116	795,150
1997	903	18,676,163	-	-	41	476,300

자료 : 해양수산물과

36. 수산물가공품생산고

(단위 : M/T, 천원)

구 분	1994		1995		1996		1997	
	수 량	금 액	수 량	금 액	수 량	금 액	수 량	금 액
총 수	22,340	71,912,907	25,367	72,134,103	18,468	73,549,839	25,134.6	81,778,758
새우(염신포)	283	330,246	-	-	168	107,336	-	-
참치(통조림)	6,868	19,358,035	9,789	27,805,805	10,275	32,106,620	2,440	7,137,626
고등어(원형동결)	525	632,692	647	492,517	1,087	705,535	728	763,277
조기(원형동결)	2,767	19,983,606	2,548	16,324,119	2,736	26,568,735	5,824	38,204,175
새우(원형동결)	95	201,379	49	107,667	58	521,550	270	579,623
갈치(원형동결)	1,327	6,208,660	1,204	3,917,661	401	1,033,773	3,845	10,734,153
복어(원형동결)	56	292,719	68	172,594	104	262,818	47	189,547
명태(원형동결)	305	65,380	817	803,544	151	119,295	2,482	2,337,606
병어(원형동결)	257	787,361	291	1,271,789	95	276,868	272	1,188,642
가자미(원형동결)	25	16,885	67	48,589	1	661	307	214,656
정어리(원형동결)	132	57,136	429	227,201	197	99,837	113	73,129
기타(원형동결)	3,025	5,340,483	3,062	4,751,245	-	-	4,242	5,941,971
갑오징어(처리동결)	-	-	-	-	-	-	-	-
새우(처리동결)	-	-	-	-	-	-	-	-
연육(처리동결)	2,072	2,526,621	2,080	2,068,924	938	1,031,576	2,887	3,160,868
반지락(처리동결)	-	-	-	-	-	-	-	-
기타(처리동결)	-	-	31	262,174	-	-	27	301,473
김(해조제품)	57	404,800	69	557,590	140	2,456,480	299	5,246,336
건미역(해조제품)	431	2,721,890	500	3,117,358	469	4,257,113	287	2,431,257
염장미역(해조제품)	2,006	3,538,683	2,120	3,795,756	1,469	2,400,252	728	1,965,436
다시마(염장미역)	-	-	-	-	13	29,402	9	21,331
가사리류(해조제품)	88	1,180,889	7	255,756	30	483,748	23	321,862
퓌트(해조제품)	551	4,304,250	556	4,405,532	112	758,602	83	583,998
기타(해조제품)	467	1,574,846	890	1,559,494	-	-	109	150,860
기타(조미가공품)	831	2,302,601	-	-	24	329,638	112	229,132
조미오징어 (조미가공품)	-	-	-	-	-	-	-	-
조미쥐치포 (조미가공품)	-	-	-	-	-	-	-	-
어분(어유분)	163	53,620	143	188,788	-	-	-	-
대구(원형동결)	4	22,840	-	-	-	-	0.6	1,800
꽂치(원형동결)	5	7,285	-	-	-	-	-	-

자료 : 해양수산과

37. 수산물 계통판매고

(단위 : kg, 천원)

연 별 및 월 별	합 계		어 류		갑 각 류	
	수 량	금 액	수 량	금 액	수 량	금 액
1992	55,452,660	104,147,278	41,039,726	75,428,742	13,614,097	27,402,579
1993	46,319,831	96,852,486	38,135,731	77,600,354	6,708,469	17,302,524
1994	49,042,657	103,275,511	47,528,936	98,758,647	578,155	2,857,124
1995	41,226,299	105,080,428	34,762,379	84,398,392	5,436,826	18,313,866
1996	34,772,006	106,227,584	33,940,460	104,244,788	262,086	1,144,869
1997	20,885,592	87,883,650	20,200,310	85,699,460	310,920	1,228,452
1월	1,344,651	6,057,153	1,267,460	5,876,565	27,815	111,264
2월	1,318,630	5,444,504	1,248,422	5,280,288	25,646	98,539
3월	1,247,445	4,833,104	1,177,130	4,663,454	27,044	106,033
4월	1,656,426	6,948,377	1,632,740	6,856,012	23,686	92,365
5월	1,769,104	7,012,032	1,747,350	6,926,855	21,754	85,177
6월	1,227,275	5,774,118	1,204,533	5,684,421	22,742	89,697
7월	1,199,675	5,081,655	1,177,362	4,994,369	22,313	87,286
8월	1,770,395	4,558,042	1,746,450	4,462,209	23,945	95,833
9월	2,278,415	9,778,385	2,227,420	9,631,775	27,232	111,631
10월	2,359,975	10,529,402	2,260,430	10,307,236	29,834	119,654
11월	2,447,466	10,435,317	2,343,560	10,205,196	33,537	131,465
12월	2,266,135	11,431,561	2,167,453	10,811,080	25,372	99,508

37. 수산물 계통판매고(속)

(단위 : kg, 천원)

연 별 및 월 별	연체동물		기타수산물		해 조 류	
	수 량	금 액	수 량	금 액	수 량	금 액
1992	798,837	1,315,957	-	-	-	-
1993	1,475,631	1,949,608	-	-	-	-
1994	935,455	1,659,740	-	-	-	-
1995	1,027,030	1,599,670	-	-	64	768,500
1996	569,460	837,927	-	-	-	-
1997	374,325	520,538	-	-	37	435,200
1월	49,376	69,324	-	-	-	-
2월	44,562	65,677	-	-	-	-
3월	43,271	63,617	-	-	-	-
4월	-	-	-	-	-	-
5월	-	-	-	-	-	-
6월	-	-	-	-	-	-
7월	-	-	-	-	-	-
8월	-	-	-	-	-	-
9월	23,763	34,979	-	-	-	-
10월	69,711	102,512	-	-	-	-
11월	70,369	98,656	-	-	-	-
12월	73,273	85,773	-	-	37	435,200

자료 : 해양수산물과

38. 수산업협동조합¹⁾

(단위 : 명, kg, 천원)

연 별	조합수	조합원수	직 원 수			주 요 협 동 사 업 실 적				
			계	남	여	구매사업	판매사업	이용사업	가공사업	공제사업
1992	1	3,320	186	159	27	7,738,021	93,990,378	98,767	216,991	37,193,087
1993	1	3,393	195	163	32	8,108,879	96,987,142	87,469	171,399	826,931
1994	1	3,340	197	163	34	8,536,082	120,116,076	86,600	217,880	1,271,584
1995	1	3,358	196	163	33	8,387,000	104,560,000	69,553	278,976	1,646,831
1996	1	3,388	200	163	37	11,943,000	130,508,000	79,781	365,287	2,068,686
1997	1	3,489	205	166	39	11,978,993	106,591,994	140,651	338,018	2,168,749

38. 수산업협동조합(속)

(단위 : 명, kg, 천원)

연 별	연 중 용 자 실 적			연 말 현 재 예 금 잔 고		
	계	금융자금	재정자금	계	저축성예금	요구불예금
1992	13,019,388	9,038,109	3,981,279	48,709,633	34,304,588	14,405,045
1993	45,794,360	41,905,593	3,888,767	61,775,980	41,678,571	20,097,409
1994	58,973,000	53,384,000	5,589,000	76,134,000	69,886,000	6,248,000
1995	22,776,893	12,004,678	10,772,215	90,692,895	66,885,380	23,807,515
1996	19,418,108	10,065,199	9,352,909	118,132,477	86,884,094	31,248,383
1997	25,229,624	5,491,779	19,737,845	131,451,093	103,894,652	27,556,441

자료 : 목포수산업협동조합

VII. 광 공 업

1. 광 공 업
2. 종 사 자 규 모 별 광 공 업
3. 제조업 중분류별 사업체수 및 종사자수
4. 광 종 별 광 구 수
5. 광 산 물 생 산
6. 산 업 및 농 공 단 지
7. 민 수 용 탄 수 급
8. 연 탄 생 산
9. 유 류 소 비 량

여 백

1. 광공업

(단위 : 개, 명, 백만원)

연 별	합 계								
	사업체수	월 평균 종사자수	연간급여액 (퇴직금제외)	생 산 액	출 하 액	연말재고액	주요생산비	부가가치	유형고정자산 연 말 잔 액
1991	187	7,845	-	337,448	334,726	-	215,326	122,122	125,737
1992	198	7,458	-	386,186	277,184	-	241,240	144,946	138,556
1993	206	6,783	-	378,228	372,431	-	226,583	151,645	165,455
1994	194	6,543	50,084	435,872	428,780	46,041	252,965	182,907	181,106
1995	174	5,692	54,384	462,052	456,031	49,645	280,089	181,963	233,436
1996	160	4,887	52,854	480,071	470,245	46,031	273,673	206,398	181,445

1. 광공업(속)

연 별	광 업								
	사업체수	월 평균 종사자수	연간급여액 (퇴직금제외)	생 산 액	출 하 액	연말재고액	주요생산비	부가가치	유형고정자산 연 말 잔 액
1991	9	100	-	6,431	6,389	-	4,870	1,561	2,738
1992	8	82	-	4,746	4,769	-	3,510	1,236	3,082
1993	9	94	-	3,409	3,424	-	2,460	949	3,222
1994	10	133	1,046	6,884	6,879	30	3,290	3,594	5,467
1995	10	110	1,113	9,108	9,153	15	3,277	5,831	5,167
1996	10	101	1,596	10,762	10,762	35	2,515	8,247	5,580

1. 광공업(속)

연 별	제 조 업								
	사업체수	월 평균 종사자수	연간급여액 (퇴직금제외)	생 산 액	출 하 액	연말재고액	주요생산비	부가가치	유형고정자산 연 말 잔 액
1991	178	7,745	-	331,017	328,337	-	210,456	120,561	122,999
1992	190	7,376	-	381,440	372,415	-	237,730	143,710	135,474
1993	197	6,689	-	374,819	369,007	-	224,123	150,696	162,233
1994	184	6,410	49,038	428,988	421,901	46,011	249,675	179,313	175,639
1995	164	5,582	53,271	452,944	446,878	49,630	276,812	176,132	228,269
1996	150	4,786	51,258	469,309	459,483	45,996	271,158	198,151	175,865

자료 : 기획담당관실, 「'96년기준 광공업통계조사보고서」

2. 종사자규모별 광공업

(단위 : 개, 명, 백만원)

규모별 및 중분류별	사업체수	월 평균 종사자수	연간급여액 (퇴직금 제외)	생산액	출하액	연 말 재고액	주 요 생산비	부가가치	유 형 고정자산 연말잔액
1995	174	5,692	54,384	462,052	456,031	49,645	280,089	181,963	233,436
1996	160	4,887	52,854	480,071	470,245	46,031	273,673	206,398	181,445
광업	10	101	1,596	10,762	10,762	35	2,515	8,247	5,580
석탄광업	1	X	X	X	X	X	X	X	X
기타광업 및 채석업	9	88	1,307	9,715	9,715	35	1,548	8,167	5,160
제조업	150	4,786	51,258	469,309	459,483	45,996	271,158	198,151	175,865
음식료품제조업	47	1,486	16,079	272,598	266,628	22,975	178,953	93,645	84,232
섬유제품제조업	8	436	4,437	16,973	15,759	2,547	6,581	10,392	16,244
의복및모피제품 제조업	2	X	X	X	X	X	X	X	X
목재및나무제품 제조업	7	79	734	5,081	5,068	614	2,794	2,287	2,469
펄프, 종이 및 종이제품제조업	2	X	X	X	X	X	X	X	X
출판, 인쇄 및 기록 매체복제업	3	94	1,136	3,223	3,229	1	600	2,623	1,054
화합물 및 화학 제품 제조업	1	X	X	X	X	X	X	X	X
고무및플라스틱 제조업	5	91	735	6,014	5,604	1,330	4,073	1,941	6,318
비금속광물제품 제조업	21	1,484	15,740	80,479	79,838	12,596	34,589	45,890	29,067
제1차금속산업	3	44	558	2,630	2,611	36	1,441	1,189	1,296
조립금속제품 제조업	18	162	1,541	11,950	11,772	583	6,211	5,739	6,171
기타기계 및 장비 제조업	10	245	2,703	14,960	13,959	3,247	7,804	7,156	8,824
자동차 및 트레일러제조업	1	X	X	X	X	X	X	X	X
기타운송장비 제조업	18	500	6,127	50,615	50,149	1,314	26,120	24,495	16,604
가구 및 기타 제조업	4	61	491	1,602	1,504	652	655	947	1,114

자료 : 기획담당관실, 「'96년기준 광공업통계조사보고서」

주 : 사업체수가 2개이하인 경우 사업체의 비밀보호를 위해 "X"로 표시하였음.

3. 제조업 중분류별 사업체수 및 종사자수

(단위 : 개, 명)

연 별	합 계		음식료품		담 배		섬유제품	
	사업체수	종사자수	사업체수	종사자수	사업체수	종사자수	사업체수	종사자수
1991	178	7,745	-	-	-	-	-	-
1992	190	7,376	64	2,206	-	-	10	916
1993	197	6,689	67	2,031	-	-	8	779
1994	184	6,410	64	1,936	-	-	11	701
1995	164	5,582	56	1,666	-	-	8	522
1996	150	4,786	47	1,486	-	-	8	436

3. 제조업 중분류별 사업체수 및 종사자수(속)

(단위 : 개, 명)

연 별	의복 및 모피제품		가죽·가방· 마구류 및 신발		목재 및 나무제품		펄프·종이 및 종 이 제 품	
	사업체수	종사자수	사업체수	종사자수	사업체수	종사자수	사업체수	종사자수
1991	-	-	-	-	-	-	-	-
1992	-	-	2	X	12	159	3	105
1993	-	-	-	-	13	216	2	-
1994	-	-	-	-	7	97	2	X
1995	2	X	-	-	7	87	1	X
1997	2	X	-	-	7	79	2	X

3. 제조업 중분류별 사업체수 및 종사자수(속)

(단위 : 개, 명)

연 별	출판·인쇄 및 기록매체복제업		코크스·석유정제품 및 핵연료		화합물 및 화학제품		고 무 및 플라스틱 제품	
	사업체수	종사자수	사업체수	종사자수	사업체수	종사자수	사업체수	종사자수
1991	-	-	-	-	-	-	-	-
1992	6	117	-	-	1	X	3	94
1993	8	155	-	-	2	X	2	X
1994	6	142	-	-	-	-	2	X
1995	3	97	-	-	-	-	4	88
1996	3	94	-	-	1	X	5	91

3. 제조업 중분류별 사업체수 및 종사자수(속)

(단위 : 개, 명)

연 별	비금속 광물제품		제1차금속산업		조립금속제품		기타기계및 장비 제조	
	사업체수	종사자수	사업체수	종사자수	사업체수	종사자수	사업체수	종사자수
1991	-	-	-	-	-	-	-	-
1992	31	1,927	3	49	17	237	13	441
1993	26	1,857	2	X	22	251	15	425
1994	25	1,842	4	71	20	248	12	398
1995	25	1,808	2	X	20	189	10	347
1996	21	1,484	3	44	18	162	10	245

3. 제조업 중분류별 사업체수 및 종사자수(속)

(단위 : 개, 명)

연 별	사무·계산 및 회계용 기계		기타전기기계 및 전기변환장치		영상음향 및 통신장비		의료, 정밀, 광학 기기 및 시계	
	사업체수	종사자수	사업체수	종사자수	사업체수	종사자수	사업체수	종사자수
1991	-	-	-	-	-	-	-	-
1992	-	-	-	-	-	-	1	X
1993	-	-	-	-	-	-	1	X
1994	-	-	-	-	-	-	2	X
1995	-	-	-	-	-	-	1	X
1996	-	-	-	-	-	-	-	-

3. 제조업 중분류별 사업체수 및 종사자수(속)

(단위 : 개, 명)

연 별	자동차 및 트레일러		기타운송장비		가구 및 기타		재생재료 가공처리업	
	사업체수	종사자수	사업체수	종사자수	사업체수	종사자수	사업체수	종사자수
1991	-	-	-	-	-	-	-	-
1992	1	X	19	495	4	93	-	-
1993	2	X	21	628	6	103	-	-
1994	1	X	22	684	6	110	-	-
1995	1	X	20	540	4	96	-	-
1996	1	X	18	500	4	61	-	-

자료 : 기획담당관실, 「'96년기준 광공업통계조사보고서」

주 : 종사자수는 월평균종사자수임.

4. 광종별 광구수

(단위 : 개소)

연 별	합 계			금속광			비금속광			석탄광			기타광		
	계	가행	미가행	계	가행	미가행	계	가행	미가행	계	가행	미가행	계	가행	미가행
1992	-	-	-	-	-	-	-	-	-	-	-	-	-	-	-
1993	-	-	-	-	-	-	-	-	-	-	-	-	-	-	-
1994	-	-	-	-	-	-	-	-	-	-	-	-	-	-	-
1995	1	-	1	1	-	1	-	-	-	-	-	-	-	-	-
1996	1	-	1	1	-	1	-	-	-	-	-	-	-	-	-
1997	1	-	1	-	-	-	1	-	1	-	-	-	-	-	-

자료 : 지역경제과

5. 광산물생산

(단위 : M/T)

연 별	금	은	납석	규석	고령토	석회석	석탄	장석	규사	명반석	사금	기타
1992	-	-	-	-	-	-	-	-	-	-	-	-
1993	-	-	-	-	-	-	-	-	-	-	-	-
1994	-	-	-	-	-	-	-	-	-	-	-	-
1995	-	-	-	-	-	-	-	-	-	-	-	-
1996	-	-	-	-	-	-	-	-	-	-	-	-
1997	-	-	-	-	-	-	-	-	-	-	-	-

자료 : 지역경제과

6. 산업 및 농공단지(국가공단)

연 별	단 지 수	총 면 적(㎡)	입 주 업 체 수	종 업 원 수(명)
1992	-	-	-	-
1993	-	-	-	-
1994	-	-	-	-
1995	-	-	-	-
1996	-	-	-	-
1997	-	-	-	-

자료 : 지역경제과

6. 산업 및 농공단지(지방공단)

연 별	단 지 수	총 면 적(㎡)	입 주 업 체 수	종 업 원 수(명)
1992	1	459,506	44	3,183
1993	1	459,506	44	3,183
1994	1	459,506	44	2,889
1995	1	459,506	45	2,759
1996	2	670,958	38	2,365
1997	2	670,958	46	2,181
목포지방산업단지	1	459,506	46	2,181
목포삼진산업단지	1	211,452	-	-

자료 : 지역경제과

6. 산업 및 농공단지(농공단지)

연 별	단 지 수	단 지 명	총 면 적 (㎡)	입 주 업 체 수	종 업 원 수 (명)
1992	1	-	496,870	47	2,100
1993	1	-	496,870	47	1,625
1994	1	-	496,870	47	1,499
1995	1	-	496,870	48	1,229
1996	1	산정농공단지	496,870	48	1,229
1997	1	산정농공단지	496,870	48	1,134

자료 : 지역경제과

7. 민수용탄수급

(단위 : M/T)

연 별 및 월 별	전월(년)말저탄량			반입량(수송량)					
				계(소계)			철 도	해 상	도 로
	계	국내탄	수입탄	계	국내탄	수입탄			
1992	30,050	25,629	4,421	75,452	-	-	21,746	42,936	10,774
1993	15,376	12,521	2,855	54,714	-	-	21,429	33,285	-
1994	121,564	116,483	5,081	39,367	-	-	6,706	28,879	3,782
1995	9,867	9,854	13	19,412	-	-	1,166	18,246	-
1996	7,307	7,126	181	15,500	-	-	2,491	11,699	1,310
1997	25,783	25,783	-	28,739	-	-	11,515	16,900	324
1월	3,583	3,583	-	406	-	-	406	-	-
2월	2,980	2,980	-	3,500	-	-	3,500	-	-
3월	5,686	5,686	-	406	-	-	406	-	-
4월	5,686	5,686	-	-	-	-	-	-	-
5월	3,582	3,582	-	553	-	-	553	-	-
6월	1,909	1,909	-	553	-	-	553	-	-
7월	482	482	-	553	-	-	553	-	-
8월	19	19	-	553	-	-	553	-	-
9월	19	19	-	3,813	-	-	513	3,300	-
10월	1,827	1,827	-	7,866	-	-	1,066	6,800	-
11월	8	8	-	8,406	-	-	1,606	6,800	-
12월	2	2	-	2,130	-	-	1,806	-	324

자료 : 지역경제과

7. 민수용탄수급(속)

(단위 : M/T)

연 별 및 월 별	소 비 량			저 탄 량		
	계	국내탄	수입탄	계	국내탄	수입탄
1992	90,126	82,570	7,556	15,376	12,521	2,855
1993	62,629	58,587	4,042	7,461	7,448	13
1994	32,429	30,760	1,732	129,437	123,473	5,964
1995	24,458.3	23,743.3	715	7,307	7,126	181
1996	19,224	19,043	181	3,583	3,583	-
1997	14,748	14,637	111	16,706	16,706	-
1월	1,009	979	30	2,980	2,980	-
2월	794	773	21	5,686	5,686	-
3월	638	638	-	-	-	-
4월	2,441	2,441	-	5,048	5,048	-
5월	1,673	1,673	-	436	436	-
6월	1,427	1,427	-	482	482	-
7월	463	463	-	19	19	-
8월	-	-	-	19	19	-
9월	2,005	2,005	-	1,827	1,827	-
10월	1,819	1,819	-	8	8	-
11월	546	517	29	2	2	-
12월	1,933	1,902	31	199	199	-

자료 : 지역경제과

8. 연탄생산

(단위 : 개)

연 별 및 월 별	공장수	3.6kg	4.8kg	7.5kg
1992	3	24,965,781	-	-
1993	3	17,348,233	-	-
1994	3	8,723,284	-	-
1995	1	7,468,272	-	-
1996	1	5,325,103	-	-
1997	1	3,855,840	-	-
1월	1	279,493	-	-
2월	1	219,938	-	-
3월	1	176,726	-	-
4월	1	446,716	-	-
5월	1	463,506	-	-
6월	1	395,279	-	-
7월	1	128,251	-	-
8월	1	277,692	-	-
9월	1	277,693	-	-
10월	1	503,863	-	-
11월	1	151,242	-	-
12월	1	535,441	-	-

자료 : 지역경제과

9. 유류소비량

(단위 : 배럴)

연 별 및 월 별	합 계	휘발유	등 유	경 유	중 유	병커C유	기 타
1992	76,181	13,485	8,956	45,731	1,071	6,938	-
1993	101,497	16,650	14,687	53,207	1,615	15,338	-
1994	126,202	22,299	20,219	61,957	2,155	19,572	-
1995	943,640	187,647	178,941	421,966	42,022	113,064	-
1996	1,267,753	257,850	226,657	520,798	40,135	222,313	-
1997	1,343,758	334,046	360,667	586,008	44,891	18,146	-
1월	150,685	28,745	49,794	65,804	4,340	2,002	-
2월	123,418	26,240	34,168	56,735	4,167	2,108	-
3월	124,075	27,509	24,139	67,464	3,653	1,310	-
4월	104,090	30,199	16,298	53,135	3,208	1,250	-
5월	92,116	28,715	10,864	48,320	3,107	1,110	-
6월	106,608	26,158	36,975	38,828	3,408	1,239	-
7월	115,993	29,830	34,043	46,956	3,905	1,259	-
8월	116,511	32,574	33,705	45,986	3,108	1,138	-
9월	88,030	27,897	15,103	40,720	3,005	1,305	-
10월	88,442	26,722	27,388	29,059	3,963	1,310	-
11월	108,227	25,125	31,831	45,144	4,120	2,007	-
12월	125,563	24,332	46,359	47,857	4,907	2,108	-

자료 : 지역경제과

여 백

VIII. 전기 · 가스 · 수도

1. 발 전 현 황
2. 용 도 별 전 력 사 용 량
3. 제 조 업 증 분 류 별 전 력 사 용 량
4. 가 스 공 급 량
5. 상 수 도
6. 상 수 도 관
7. 급 수 사 용 량
8. 급 수 사 용 료 부 과
9. 하 수 도

여 백

1. 발전현황

(단위 : MWh, kW)

연 별	발전설비(MWh)	발전량(MWh)	평균전력(kW)	최대전력(kW)
1992	-	-	-	-
1993	-	-	-	-
1994	-	-	-	-
1995	-	-	-	-
1996	-	-	-	-
1997	-	-	-	-

자료 : 한국전력공사 목포지점

2. 용도별 전력사용량

(단위 : MWh)

연 별 및 월 별	합계		주택용		공공용		서비스업	
		점유율(%)		점유율(%)		점유율(%)		점유율(%)
1992	272,138	100	108,577	39.9	4,151	1.5	55,855	20.5
1993	300,217	100	123,388	41.1	5,104	1.7	59,141	19.7
1994	364,870	100	121,500	33.3	19,333	5.3	110,920	30.4
1995	420,571	100	130,493	31	20,956	5	133,890	32
1996	461,133	100	147,377	32	21,302	4.6	171,012	37
1997	516,345.6	100	195,461	37.8	21,047.9	4.1	179,206.9	34.7
1월	42,049		15,902.1		1,712.4		14,579.7	
2월	41,290.1		15,615.1		1,681.5		14,316.6	
3월	39,275.9		14,853.4		1,599.5		13,618.2	
4월	41,254		15,601.5		1,680		14,304.1	
5월	38,650		14,616.7		1,574		13,401.2	
6월	40,841.9		15,445.6		1,663.2		14,161.2	
7월	43,634		16,501.5		1,776.9		15,129.3	
8월	50,446		19,077.7		2,054.4		17,491.2	
9월	50,100.9		18,947.2		2,040.3		17,371.6	
10월	42,166.9		15,946.7		1,717.2		14,620.6	
11월	43,797.9		16,563.5		1,783.6		15,186.2	
12월	43,339		16,390		1,764.9		15,027	

2. 용도별 전력사용량(속)

(단위 : MWh)

연 별 및 월 별	산 업 용							
	소계	점유율(%)	농림수산업	점유율(%)	광업	점유율(%)	제조업	점유율(%)
1992	103,555	38.1	179	0.2	9,628	9.3	93,748	90.5
1993	112,584	37.5	337	0.3	10,246	9.1	102,001	90.6
1994	113,106	31	65,482	18	1,240	0.3	46,369	12.7
1995	135,232	32	32,092	7.6	2,675	0.6	100,465	23.8
1996	121,442	26.4	15,223	12.5	2,437	2	103,782	85.5
1997	121,129.8	23.4	17,321.9	14.3	2,664.9	2.2	101,143	83.5
1월	9,854.8		1,409.3		216.8		8,228.7	
2월	9,676.9		1,383.8		212.9		8,080.2	
3월	9,204.8		1,316.3		202.5		7,686	
4월	9,668.4		1,382.6		212.7		8,073.1	
5월	9,058.1		1,295.3		199.3		7,563.5	
6월	9,571.9		1,368.8		210.6		7,992.5	
7월	10,226.3		1,462.4		225		8,538.9	
8월	11,822.7		1,690.7		260.1		9,871.9	
9월	11,741.8		1,679.1		258.3		9,804.4	
10월	9,882.4		1,413.2		217.4		8,251.8	
11월	10,264.6		1,467.9		225.8		8,570.9	
12월	10,157.1		1,452.5		223.5		8,481.1	

자료 : 한국전력공사 목포지점

3. 제조업 중분류별 전력사용량

(단위 : MWh)

연 별 및 월 별	합 계	음식료품 및 담배 제조업	섬유의복 및 가 죽 산 업	나무 및 나무제품 제조업(가구포함)	종이 및 종이제품 제조업, 인쇄 및 출판업
1992	93,748	48,344	13,913	1,217	1,429
1993	102,001	52,466	15,181	1,319	1,549
1994	46,375	21,703	3,756	556	463
1995	100,465	20,715	3,929	565	392
1996	103,782	41,409	10,061	2,112	1,471
1997	101,142.7	40,356.1	9,805.1	2,058.2	1,433.5
1월	8,228.7	3,283.2	797.7	167.5	116.6
2월	8,080.0	3,224.0	783.3	164.4	114.5
3월	7,686.0	3,066.7	745.1	156.4	108.9
4월	8,073.1	3,221.2	782.6	164.3	114.4
5월	7,563.4	3,017.8	733.2	153.9	107.2
6월	7,992.5	3,189.0	774.8	162.6	113.3
7월	8,538.9	3,407.0	827.8	173.8	121.0
8월	9,871.7	3,938.9	957.0	200.9	139.9
9월	9,804.5	3,912.0	950.5	199.5	139.0
10월	8,251.9	3,292.5	800.0	167.9	117.0
11월	8,570.9	3,419.8	830.9	174.4	121.5
12월	8,481.1	3,384.0	822.2	172.6	120.2

자료 : 한국전력공사 목포지점

3. 제조업 중분류별 전력사용량(속)

연 별 및 월 별	화학물과 화학석유 석탄고무 및 플라 스틱 제품 제조업	비금속광물제조업 (석유및석탄제품제외)	제 1 차 금 속 산 업	조립금속제품기계 및 장비 제조업	기타제조업
1992	4,219	17,369	98	6,875	284
1993	4,599	18,969	106	7,501	311
1994	3,570	12,057	-231	3,060	1,437
1995	3,443	42,185	5,324	782	23,130
1996	6,513	25,759	383	10,629	5,445
1997	6,347.4	25,104	373.3	10,358.6	5,306.5
1월	516.4	2,042.4	30.4	842.8	431.7
2월	507.1	2,005.5	29.8	827.5	423.9
3월	482.3	1,907.7	28.4	787.2	403.3
4월	506.6	2,003.8	29.8	826.8	423.6
5월	474.7	1,877.3	27.9	774.6	396.8
6월	501.6	1,983.8	29.5	818.6	419.3
7월	535.9	2,119.4	31.5	874.5	448.0
8월	619.5	2,450.2	36.4	1,011.0	517.9
9월	615.3	2,433.5	36.2	1,004.1	514.4
10월	517.9	2,048.1	30.5	845.1	432.9
11월	537.9	2,127.3	31.6	877.8	449.7
12월	532.2	2,105	31.3	868.6	445.0

자료 : 한국전력공사 목포지점

4. 가스공급량

연 별 및 월 별	도시가스(1000m ³)		프 로 판(t)		부 탄(t)	
	판매소수	판매량	판매소수	판매량	판매소수	판매량
1992	1	5,062	25	17,787	4	7,665
1993	1	7,685	24	7,711	4	8,665
1994	1	9,528	24	7,240	4	8,836
1995	1	13,011	25	8,665	25	8,802
1996	1	17,861	19	9,495	19	9,883
1997	1	19,275	25	9,567	25	10,594
1월	1	2,967	25	1,068	25	695
2월	1	2,686	25	967	25	912
3월	1	2,328	25	934	25	913
4월	1	1,862	25	774	25	862
5월	1	1,092	25	714	25	864
6월	1	736	25	650	25	830
7월	1	611	25	629	25	922
8월	1	529	25	575	25	964
9월	1	716	25	647	25	900
10월	1	1,236	25	722	25	895
11월	1	1,836	25	852	25	893
12월	1	2,676	25	1,035	25	944

자료 : 지역경제과

5. 상수도

연 별	급수도시내	급수인구	보급률	시설용량	급수량	1일 1인당	급 수 전 수
	총인구(명)	(명)	(%)	(m ³ /일)	(m ³ /일)	급수량(ℓ)	
1992	224,766	217,881	96.9	155,000	73,851	339	27,389
1993	227,117	220,996	97.3	155,000	73,012	351	27,876
1994	231,519	225,597	97.4	155,000	85,758	380	28,342
1995	239,571	233,632	97.5	155,000	89,715	384	28,933
1996	245,471	241,951	98.5	155,000	93,357	385.9	29,461
1997	250,178	247,643	99.0	155,000	104,145	421	29,682

자료 : 수도과

6. 상수도관

(단위 : m)

연 별	합 계	송 수 관				배 수 관			
		계	강관	주철관	기타	계	강관	주철관	기타
1992	1,024,238	113,772	21,771	14,183	77,818	150,633	10	126,990	23,633
1993	1,053,281	68,811	12,901	25,143	30,767	230,888	18	205,639	25,231
1994	1,026,339	68,811	13,609	24,435	30,767	235,755	18	210,506	25,231
1995	1,036,518	68,811	13,609	24,435	30,767	249,953	-	225,593	24,360
1996	1,046,994	68,811	13,609	24,435	30,767	253,713	-	210,687	43,026
1997	1,050,426	68,811	13,609	26,154	29,048	255,018	-	204,551	50,467

6. 상수도관(속)

(단위 : m)

연 별	급 수 관						
	계	아연도강관	주철관	등 관	스텐레스관	합성수지관	기 타
1992	759,833	181,103	854	-	155,672	390,287	31,917
1993	753,582	161,011	854	-	132,346	427,454	31,917
1994	721,773	125,696	854	-	132,346	430,960	31,917
1995	717,754	120,020	1,374	-	126,268	445,967	24,125
1996	724,470	63,167	1,374	-	126,268	511,338	22,323
1997	726,597	30,536	1,374	-	126,268	546,603	21,816

자료 : 수도과

7. 급수사용량

(단위 : m)

연 별	합 계	가 정 용	업 무 용	영 업 용
1992	14,884,030	8,125,861	2,630,304	2,199,115
1993	13,980,340	7,874,301	3,341,060	924,041
1994	18,589,616	9,971,480	2,494,973	3,309,771
1995	18,869,073	10,292,295	4,234,364	3,483,671
1996	20,228,000	11,096,000	4,209,000	3,916,000
1997	22,504,292	12,525,400	4,154,442	4,697,208

7. 급수사용량(속)

(단위 : m)

연 별	목 육 탕 용		공업용	임시용	기 타
	1종	2종			
1992	683,427	27,554	-	15,158	-
1993	651,009	22,204	-	17,074	-
1994	788,267	13,701	-	-	-
1995	847,668	11,075	-	-	-
1996	988,000	19,000	-	-	-
1997	1,107,990	19,252	-	-	-

자료 : 수도과

8. 급수사용료부과

(단위 : 천원)

연 별	합 계	가 정 용	업 무 용	영 업 용
1992	7,040,758	2,817,905	1,539,345	1,555,663
1993	6,645,924	2,780,202	1,444,065	1,349,706
1994	8,733,461	3,497,984	1,495,356	2,284,911
1995	8,995,262	3,600,132	2,393,209	2,380,250
1996	9,829,191	3,872,477	2,609,927	2,627,963
1997	11,004,202	4,349,509	2,631,044	3,184,375

자료 : 수도과

8. 급수사용료부과(속)

(단위 : 천원)

연 별	목 목 탕 용		공업용	임시용	기 타
	1종	2종			
1992	486,014	35,078	-	12,175	-
1993	461,342	28,146	-	-	-
1994	562,772	15,148	-	-	-
1995	609,899	11,772	-	-	-
1996	692,802	26,022	-	-	-
1997	813,461	25,813	-	-	-

자료 : 수도과

9. 하수도

연 별	면 적 (km ²)									
	계	합 류 식		분 류 식		기타지역 (E)	처리면적 (F)	보 급 율 (%)		
		계획(A)	현황(B)	계획(C)	현황(D)			합류식(B/A*100)	분류식(D/C*100)	처리면적(B/(A+C)*100)
1992	45.88	27.58	17.65	25.72	15.96	-	-	64.0	62.1	-
1993	46.01	29.34	17.65	25.72	15.96	-	-	60.2	62.1	-
1994	46.0	29.34	17.65	25.72	15.96	-	-	60.2	62.1	-
1995	46.01	29.34	18.04	25.72	16.35	-	-	61.5	63.6	-
1996	46.01	29.34	20.7	25.72	20.7	-	18.04	67.43	67.43	58.76
1997	46.01	29.34	20.85	25.72	20.9	-	-	71.1	81.3	-

자료 : 하수과

9. 하수도(속)

연 별	인 구(인)						
	총인구 (G)	합류식 (H)	분류식 (I)	하 수 처 리 구 역 (J)			
				물리적(1차)	생물학적(2차)	고도(3차)	
1992	224,766	-	-	-	-	-	-
1993	227,117	-	-	-	-	-	-
1994	231,519	-	-	-	-	-	-
1995	239,571	-	-	-	-	-	-
1996	245,471	-	-	245,062	-	-	-
1997	249,550	130,435	114,776	-	-	-	-

자료 : 하수과

9. 하수도(속)

연 별	인 구(인)						
	하수도접속 인 구(K)	수세식인구 (L)	보 급 율 (%)				
			합류식(H/G*100)	분류식(I/G*100)	처리인구(J/G*100)	접속인구(K/G*100)	
1992	-	-	-	-	-	-	-
1993	-	-	-	-	-	-	-
1994	192,132	75,364	-	-	-	83.0	32.6
1995	192,132	75,364	-	-	-	80.2	31.5
1996	239,170	179,378	-	-	99.8	97.4	73.1
1997	245,211	190,313	52.2	45.9	-	98.2	76.2

자료 : 하수과

Ⅸ. 유통·금융·보험 및 기타서비스

1. 시 장 분 포

2. 금 용 기 관

3. 금융기관 예금, 대출 및 어음

4. 새 마 을 금 고

5. 소 비 자 물 가 지 수

6. 농산물 도매시장별 유통량

7. 수 출 입 통 관 실 적

7-(1) 수 출 실 적

7-(2) 수 입 실 적

여 백

1. 시장분포

(단위 : 개소, m)

연 별	총 계			정 기 시 장			일 반 시 장		
	개 소	면 적		개 소	면 적		개 소	면 적	
		부 지 면 적	건 물 연면적		부 지 면 적	건 물 연면적		부 지 면 적	건 물 연면적
1992	-	-	-	-	-	-	-	-	-
1993	5	-	-	-	-	-	5	-	-
1994	5	-	-	-	-	-	4	-	-
1995	6	-	-	-	-	-	4	-	-
1996	5	10,856	16,131	-	-	-	4	9,689	12,271
1997	5	10,950	18,825	-	-	-	3	7,300	11,031

1. 시장분포(속)

연 별	대 규 모 소 매 점						대 형 점			도 매 셴 타		
	백 화 점			쇼 핑 센 타			대 형 점			도 매 셴 타		
	개 소	면 적		개 소	면 적		개 소	면 적		개 소	면 적	
부 지 면 적		건 물 연면적	부 지 면 적		건 물 연면적	부 지 면 적		건 물 연면적	부 지 면 적		건 물 연면적	
1992	-	-	-	-	-	-	-	-	-	-	-	-
1993	-	-	-	-	-	-	-	-	-	-	-	-
1994	-	-	-	-	-	1	-	-	-	-	-	-
1995	-	-	-	-	-	1	-	-	1	-	-	-
1996	-	-	-	-	-	1	1,167	3,860	-	-	-	-
1997	-	-	-	-	-	2	3,650	7,794	-	-	-	-

자료 : 지역경제과

2. 금융기관

(단위 : 개소)

연 별	합 계	한국은행	시 중 은 행				
			조흥은행	한국상업은행	제일은행	한일은행	서울은행
1992	28	1	2	1	1	1	2
1993	32	1	2	1	1	2	2
1994	32	1	2	1	1	2	2
1995	35	1	3	1	1	2	2
1996	39	1	3	1	1	3	2
1997	41	1	2	1	1	3	2

2. 금융기관(속)

연 별	시 중 은 행									
	한국외환은행	신한은행	국민은행 ¹⁾	주택은행 ²⁾	동화은행	동남은행	대동은행	하나은행	보람은행	평화은행
1992	1	-	2	1	-	-	-	-	-	-
1993	1	1	2	1	-	-	-	-	-	-
1994	1	1	2	1	-	-	-	-	-	-
1995	1	1	2	1	-	-	-	-	-	-
1996	2	2	2	3	-	-	-	-	-	-
1997	2	2	3	3	-	-	-	-	-	-

2. 금융기관(속)

연 별	지방은행	특 수 은 행				기 타			
	광주은행	중소기업 은 행	농 협 중앙회	수 협 중앙회	축 협 중앙회	한국산업 은 행	수출입 은 행	장기신용 은 행	외국은행
1992	5	1	6	1	2	1	-	-	-
1993	6	1	6	2	2	1	-	-	-
1994	6	1	6	2	2	1	-	-	-
1995	7	2	6	2	2	2	-	-	-
1996	8	2	6	2	-	1	-	-	-
1997	8	2	7	2	1	1	-	-	-

자료 : 한국은행 목포지점

주 : 1) '95년부터 시중은행으로 분류('90~'94년까지 특수은행)

2) '97. 9. 1일자 시중은행으로 분류 ('90~'96년까지 특수은행)

3. 금융기관예금, 대출 및 어음¹⁾

(단위 : 백만원)

연 별 및 월 별	예금총계 ²⁾	저 축 성 예 금					
		계	정기예금	정기적금	저축예금	자유저축예금	기 타
1992	353,824	253,657	53,236	34,734	37,285	57,942	70,460
1993	380,511	280,613	63,918	34,923	44,260	55,101	82,411
1994	456,441	353,154	101,548	39,383	57,224	56,381	98,618
1995	503,710	378,902	78,735	45,076	76,066	61,476	117,549
1996	582,182	442,637	59,609	71,553	102,788	60,888	147,799
1997	631,795	484,079	98,241	78,619	152,887	0	154,332
1월	556,217	483,924	58,437	71,778	100,106	60,855	192,748
2월	611,528	446,733	59,471	72,011	99,734	61,152	154,365
3월	574,052	450,611	63,315	73,457	98,455	59,667	155,717
4월	575,149	450,180	60,468	75,435	96,981	58,268	159,028
5월	564,989	454,383	66,561	76,471	92,848	55,830	162,673
6월	588,337	459,787	67,032	77,219	92,969	55,591	166,976
7월	576,553	465,471	69,783	78,035	149,705	0	167,948
8월	594,125	476,435	71,070	79,083	157,513	0	168,769
9월	606,013	486,139	74,929	80,081	167,092	0	164,037
10월	608,214	489,963	86,463	81,361	159,731	0	162,408
11월	613,755	502,902	90,554	82,668	165,164	0	164,516
12월	631,795	484,079	98,241	78,619	152,887	0	154,332

주)자유저축예금은 '97. 7월부터 저축예금으로 편입.

3. 금융기관예금, 대출 및 어음¹⁾(속)

(단위 : 백만원)

연 별 및 월 별	요구불 예 금	대 출	어 음 교 환				
			장 수 (천 장)	금 액 (십억원)	장당평균금액 (천원)	부도액 (백만원)	부도율 ³⁾
1992	100,167	487,280	3,874	6,042	1,559	18,778	0.36
1993	99,898	565,316	3,035	5,514	1,817	17,394	0.37
1994	103,287	586,935	3,697	6,711	1,815	36,399	0.64
1995	124,808	636,150	3,561	5,846	1,642	66,981	1.14
1996	139,545	781,127	4,304	6,795	1,579	56,459	0.83
1997	147,716	834,734	4,944	7,676	1,553	72,704	0.95
1월	117,293	793,532	386	630	1,632	5,739	0.91
2월	164,795	793,743	394	590	1,497	5,825	0.99
3월	123,441	806,930	377	642	1,702	7,959	1.24
4월	124,969	821,861	379	623	1,644	6,929	1.11
5월	110,606	822,943	381	616	1,616	5,347	0.87
6월	128,550	832,506	382	606	1,586	5,975	0.99
7월	111,082	846,551	403	652	1,617	5,213	0.80
8월	117,690	854,391	392	571	1,456	6,049	1.06
9월	119,874	865,701	495	636	1,284	5,572	0.88
10월	118,251	871,300	443	668	1,508	5,313	0.79
11월	110,853	874,762	429	623	1,452	4,738	0.76
12월	147,716	834,734	483	819	1,696	8,045	0.98

자료 : 한국은행목포지점

주 : 1) 예금 취급점포 기준임 2) 동업자 예금 제외

3) 부도율은 어음교환액에 대한 부도율의 비율임

4. 새마을금고

(단위 : 개, 백만원)

연 별 및 금 고 별	금 고 수	자 산 액	예 금 액	대 출 액	회원수(명)
1992	24	52,618	43,404	37,504	47,594
1993	24	65,088	53,360	45,055	43,690
1994	24	80,191	64,381	52,863	-
1995	22	100,285	77,880	63,764	50,369
1996	22	131,915	100,759	80,703	58,043
1997	21	170,467	124,614	104,149	65,139
용 당 동	1	10,431	7,989	5,144	1,811
산 정 1 동	1	9,177	7,158	6,200	3,196
세 진	1	14,165	10,388	6,716	5,225
산 정 3 동	1	15,203	11,121	9,603	6,978
동 명 동	1	21,347	15,369	15,182	7,820
호 남 동	1	13,497	8,964	7,346	3,422
추 동	1	7,700	6,337	5,694	2,949
중 앙 동	1	14,534	10,510	9,946	3,095
영 해 동	1	6,458	4,856	3,999	1,986
만 호 동	1	14,765	10,560	8,136	3,950
교 동	1	5,134	4,067	3,242	2,863
달 성 동	1	5,015	3,710	3,408	2,804
연 동	1	16,160	12,370	8,364	5,204
대 양 동	1	4,249	3,123	2,517	943
양 동	1	4,282	2,896	3,168	2,260
행 남 사	1	379	216	222	955
보 해 양 조	1	447	54	416	778
덕 인 학 원	1	2,340	1,798	718	4,997
영 신 학 원	1	2,022	1,331	1,460	2,923
전남서부항운	1	2,665	1,497	2,346	878
기 계 공 업	1	497	300	322	102

자료 : 새마을금고연합회광주전남시도지회

5. 소비자물가지수

(1995 = 100.0)

연 별 및 월 별	총 지 수	식 료 품															
		곡 류				육 류			유 란	어 개 류			채 소 · 해 초				
		곡 물	곡 물 가공품			생 육	육 류 가공품			선어개	염전 어개	어 개 가공품	채 소	해초및 가공품	채 소 가공품		
1992	115.3	117.8	-	107.1	-	-	112.4	-	114.3	121.7	-	-	-	108.4	-	-	-
1993	120.9	122.3	-	112.0	-	-	116.6	-	124.5	126.8	-	-	-	111.8	-	-	-
1994	129.6	134.7	-	118.3	-	-	124.0	-	131.8	138.8	-	-	-	140.9	-	-	-
1995	137.1	142.9	-	119.5	-	-	137.4	-	135.1	151.4	-	-	-	133.2	-	-	-
1996	105.7	104.9	-	117.7	-	-	96.5	-	110.8	109.7	-	-	-	110.1	-	-	-
1997	110.4	108.0	126.5	128.3	107.6	87.4	86.1	103.2	112.4	108.3	112.8	99.2	100.7	111.9	115.5	113.2	78.7
1월	107.5	104.2	115.7	116.8	104.1	95.4	94.9	100.3	113.0	104.6	105.6	103.2	102.2	105.2	109.0	100.4	77.7
2월	108.1	104.8	118.6	119.9	105.1	89.7	88.8	100.3	113.8	106.6	108.7	108.9	114.7	107.4	111.8	100.4	77.7
3월	108.3	104.6	118.6	119.9	105.1	87.0	85.8	102.7	114.0	106.8	103.2	103.2	103.2	101.6	104.5	100.4	77.7
4월	110.2	108.0	126.1	128.1	105.1	87.2	85.9	103.9	113.8	110.5	101.9	101.9	101.9	116.2	122.6	100.4	77.7
5월	110.4	108.7	128.4	130.7	105.1	87.3	86.0	103.9	112.6	112.6	117.9	103.2	101.9	109.7	114.5	100.4	77.9
6월	109.9	107.6	129.0	131.4	105.1	85.9	84.4	103.9	110.2	109.3	112.8	103.2	101.9	104.3	106.3	112.2	77.9
7월	110.1	108.2	129.7	132.0	106.0	85.7	84.3	103.9	110.4	103.9	106.0	100.5	99.2	114.9	118.5	120.1	77.9
8월	110.9	109.9	135.5	138.2	109.0	85.9	84.5	103.9	109.1	103.0	105.3	98.2	99.2	118.7	122.7	124.1	77.9
9월	111.9	111.7	133.3	135.8	109.0	86.7	85.4	103.9	110.6	113.6	122.3	95.9	99.2	118.6	122.4	124.1	79.6
10월	111.3	109.6	129.3	131.1	111.4	87.2	85.9	103.9	112.0	108.6	114.8	95.6	99.2	112.5	114.7	124.1	79.6
11월	111.3	108.6	125.9	127.3	111.9	84.9	83.4	103.9	113.8	107.5	114.6	90.2	100.0	118.8	122.4	124.1	81.2
12월	114.4	109.8	127.3	128.6	114.0	85.6	84.2	103.9	112.1	112.1	121.4	91.1	100.2	114.7	117.0	127.1	81.2

5. 소비자물가지수(속)

(1995 = 100.0)

연 별 및 월 별	과 실	식 료 품										식 료 품 이 의	
		유 지 및 조 미 료					빵 및 과 자	차 와 음 료			주 류		외 식
		유 지	조 미 료	차	음 료								
1992	124.3	-	107.1	-	-	120.9	108.1	-	-	115.7	137.7	113.9	
1993	116.8	-	112.0	-	-	127.8	111.6	-	-	125.0	144.8	120.1	
1994	142.0	-	118.3	-	-	140.5	118.5	-	-	130.2	156.6	126.5	
1995	171.9	-	119.5	-	-	151.8	121.3	-	-	134.2	169.1	133.6	
1996	91.6	-	94.5	-	-	114.5	100.1	-	-	105.0	102.9	106.1	
1997	101.0	-	93.0	101.5	91.3	125.2	102.0	104.9	100.6	110.9	107.4	111.5	
1월	96.6	-	89.4	97.1	87.8	116.0	99.2	96.9	100.5	106.4	103.9	109.0	
2월	99.6	-	89.6	97.1	88.0	116.0	99.3	97.2	100.5	108.0	104.0	109.6	
3월	103.4	-	90.4	97.1	89.0	116.3	100.2	99.7	100.5	109.1	104.4	110.1	
4월	107.5	-	90.1	97.1	88.7	117.2	100.7	101.0	100.5	109.2	104.9	111.2	
5월	112.6	-	92.4	98.6	91.2	122.1	100.8	101.4	100.5	109.2	104.9	111.2	
6월	110.6	-	93.1	100.3	91.6	122.1	101.3	102.8	100.5	110.4	104.9	111.1	
7월	96.8	-	96.0	102.7	94.6	125.1	101.6	102.8	101.0	111.1	109.1	111.0	
8월	100.1	-	96.4	103.1	95.0	128.9	101.5	102.6	101.0	112.9	109.6	111.4	
9월	100.9	-	96.0	105.4	94.1	133.7	101.3	103.0	100.5	113.6	111.9	112.0	
10월	101.9	-	94.2	105.4	91.9	133.7	104.0	110.8	100.5	113.6	109.3	112.1	
11월	91.5	-	93.1	105.4	90.6	135.6	106.8	118.8	100.5	113.6	109.3	112.5	
12월	90.6	-	95.4	108.1	92.8	135.6	107.6	121.2	100.5	114.1	112.0	116.6	

5. 소비자물가지수(속)

(1995 = 100.0)

연 별 및 월 별	주 거 비					광 열 · 수 도			가 구 집 기 가 사 용 품								
	집 세	주 택 설 비		기 타 주 거	기 타	전 기 료	수 도 료	연 료	일 반 가 구	가 정 용 가 구	주 방 용 품	가 사 소 모 품	침 구 및 직 물	가 사 서 비 스			
		수 리	수 리												수 리	수 리	
1992	-	-	-	-	-	112.5	-	-	-	109.6	-	-	-	-	-		
1993	-	-	-	-	-	114.1	-	-	-	112.2	-	-	-	-	-		
1994	-	-	-	-	-	114.5	-	-	-	114.8	-	-	-	-	-		
1995	-	128.0	-	-	-	108.3	115.4	120.3	100.0	120.1	116.9	128.8	95.0	133.6	177.5	119.8	127.7
1996	104.6	-	-	-	-	108.1	-	-	-	103.0	-	-	-	-	-	-	
1997	106.9	105.9	102.5	-	-	134.7	119.7	102.8	100.7	138.8	103.5	100.6	95.7	102.0	109.6	100.0	114.4
1월	105.6	105.6	102.6	-	-	114.5	117.7	100.3	100.7	136.5	102.2	100.6	95.1	102.3	108.0	100.0	108.3
2월	106.3	105.4	102.8	-	-	130.0	119.0	100.3	100.7	139.3	102.2	100.6	95.1	102.3	108.0	100.0	108.3
3월	106.8	105.7	102.8	-	-	134.8	117.5	100.3	100.7	136.1	102.2	100.6	95.1	102.3	108.2	100.0	108.3
4월	107.8	106.2	102.9	-	-	147.6	116.9	100.3	100.7	134.8	102.2	100.6	95.0	102.2	108.3	100.0	108.3
5월	107.3	105.9	102.9	-	-	142.1	114.8	100.3	100.7	130.5	103.7	100.6	95.0	101.9	108.3	100.0	117.5
6월	107.2	105.9	102.9	-	-	139.4	116.1	100.3	100.7	133.1	103.8	100.6	96.1	101.9	107.8	100.0	117.5
7월	107.6	105.9	103.4	-	-	146.5	113.2	100.3	100.7	127.1	103.9	100.6	96.1	101.9	108.6	100.0	117.5
8월	107.3	105.9	103.4	-	-	138.9	115.0	106.3	100.7	126.3	104.0	100.6	96.1	101.9	109.4	100.0	117.5
9월	107.0	106.2	103.4	-	-	129.6	115.8	106.3	100.7	127.9	104.1	100.6	96.1	101.9	109.6	100.0	117.5
10월	107.2	106.2	103.4	-	-	134.3	116.3	106.3	100.7	128.8	104.4	100.6	96.1	101.9	111.4	100.0	117.5
11월	106.4	106.2	99.5	-	-	128.1	120.7	106.3	100.7	138.1	104.4	100.6	96.1	101.9	111.4	100.0	117.5
12월	106.6	106.2	99.9	-	-	130.5	153.9	106.3	100.7	207.4	105.2	100.6	96.1	101.9	116.2	100.0	117.5

5. 소비자물가지수(속)

(1995=100.0)

연 별 및 월 별	피복 및 신발							보 건 의 료			교 육 · 오 락 · 교 양						
	외 의	스웨타 셔츠	내 의	직 물 · 실	기 타 피 복	신 발	피복및 신 발 서비스	의약품	보건의료 용품기구	보건의료 서비스	교 육			문방구			
											남입금	기 타 교 육					
1992	110.4	-	-	-	-	-	-	109.9	-	-	-	116.7	-	-	-	-	
1993	113.4	-	-	-	-	-	-	112.9	-	-	-	127.4	-	-	-	-	
1994	116.0	-	-	-	-	-	-	117.1	-	-	-	137.7	-	-	-	-	
1995	118.1	114.9	128.1	120.4	117.8	108.0	114.7	161.2	126.0	125.8	103.2	129.2	151.5	160.5	-	-	143.8
1996	101.1	-	-	-	-	-	-	104.8	-	-	-	112.2	-	-	-	-	
1997	103.4	100.2	106.2	104.3	119.4	108.5	109.8	116.0	108.5	103.7	87.4	114.7	120.6	131.5	-	-	109.2
1월	101.7	98.8	105.1	104.8	113.3	108.5	108.2	115.7	106.6	103.0	93.2	111.0	115.3	123.2	-	-	108.9
2월	102.0	98.5	105.1	104.4	120.0	108.5	108.2	115.7	107.1	102.8	88.9	112.6	116.1	123.7	-	-	108.9
3월	102.0	98.5	105.1	103.5	120.0	108.5	108.5	115.7	107.1	103.4	86.7	112.6	118.4	127.9	-	-	108.9
4월	102.1	98.5	105.1	103.5	120.0	108.5	108.5	115.7	107.2	103.5	86.7	112.6	122.3	133.4	-	-	109.3
5월	102.1	98.5	105.1	103.5	120.0	108.5	108.5	115.7	107.3	103.7	86.7	112.6	122.4	133.4	-	-	109.3
6월	102.2	98.6	105.1	103.5	120.0	108.5	108.5	115.7	107.3	103.7	86.7	112.6	121.8	133.4	-	-	109.3
7월	102.3	98.6	105.1	103.5	120.0	108.5	108.5	115.7	107.4	103.8	86.7	112.6	121.9	133.4	-	-	109.3
8월	104.6	102.4	105.1	103.5	120.0	108.5	108.5	115.7	107.4	103.9	86.7	112.6	121.7	133.4	-	-	109.3
9월	104.6	102.4	105.1	103.5	120.0	108.5	108.5	115.7	111.1	104.2	86.7	119.4	122.0	133.9	-	-	109.3
10월	105.4	102.4	109.4	105.8	120.0	108.5	108.5	115.7	111.1	104.2	86.7	119.4	121.6	133.9	-	-	109.3
11월	105.7	103.0	109.4	105.8	120.0	108.5	108.5	115.7	111.1	104.2	86.7	119.4	121.8	133.9	-	-	109.3
12월	105.9	103.0	109.4	105.8	120.0	108.5	108.5	119.1	111.1	104.2	86.7	119.4	122.4	133.9	-	-	109.3

5. 소비자물가지수(속)

(1995 = 100.0)

연 별 및 월 별	교양·오락			교통·통신				기타잡비								
	신문 도서	교양오락 기 구	교양오락 서비스	교 통		통 신	이미용		장신구	담 배	숙박비	수수료				
				공공 교통	개 인 교통		이 미 용품	아마용								
1992	-	-	-	118.4	-	-	-	105.9	-	-	-	-	-	-		
1993	-	-	-	128.8	-	-	-	111.7	-	-	-	-	-	-		
1994	-	-	-	138.8	-	-	-	121.3	-	-	-	-	-	-		
1995	127.1	-	-	146.6	169.8	-	-	95.2	124.9	133.1	-	-	104.1	127.1	141.3	113.5
1996	112.2	-	-	104.7	-	-	-	106.2	-	-	-	-	-	-	-	-
1997	104.1	-	-	111.3	115.4	-	-	95.9	111.3	109.4	-	-	102.7	126.9	116.3	106.3
1월	102.9	-	-	109.7	113.0	-	-	97.5	110.2	107.5	-	-	102.1	126.9	116.6	106.3
2월	104.4	-	-	110.2	114.0	-	-	95.6	110.5	107.8	-	-	103.0	126.9	116.2	106.3
3월	103.8	-	-	109.9	113.8	-	-	95.2	110.9	108.4	-	-	103.0	126.9	116.2	106.3
4월	105.5	-	-	109.8	113.6	-	-	95.2	111.9	110.3	-	-	103.0	126.9	116.2	106.3
5월	105.6	-	-	110.3	114.3	-	-	95.2	112.4	111.3	-	-	103.0	126.9	116.2	106.3
6월	104.1	-	-	110.2	114.2	-	-	95.2	111.2	109.1	-	-	103.0	126.9	116.2	106.3
7월	104.4	-	-	110.4	114.4	-	-	95.2	110.6	109.1	-	-	100.2	126.9	116.2	106.3
8월	103.8	-	-	110.6	114.6	-	-	95.2	110.6	109.1	-	-	100.2	126.9	116.2	106.3
9월	103.9	-	-	111.6	115.6	-	-	96.7	110.6	109.1	-	-	100.2	126.9	116.5	106.3
10월	102.8	-	-	111.5	115.5	-	-	96.7	110.6	109.2	-	-	100.2	126.9	116.5	106.3
11월	103.2	-	-	112.1	116.3	-	-	96.4	111.3	109.2	-	-	103.0	126.9	116.5	106.3
12월	104.8	-	-	119.4	125.5	-	-	96.4	115.2	112.8	-	-	111.4	126.9	116.5	106.3

자료 : 통계청전남통계사무소목포출장소

6. 농수산물 도매시장별 유통량

(단위 : 톤, 천원)

연 별	도 매 시 장 별					
	계		원협청과물도매시장		중앙청과물도매시장	
	유통량	금 액	유통량	금 액	유통량	금 액
1992	39,788	20,582,939	17,898	9,831,774	21,890	10,751,165
1993	38,567	21,835,442	18,133	10,838,399	20,443	10,997,043
1994	40,222	28,873,000	20,960	14,550,000	19,262	14,323,000
1995	43,000	33,200,000	18,000	15,000,000	25,000	18,200,000
1996	44,336	33,187,000	18,434	15,003,000	25,902	18,184,000
1997	53,624	37,933,997	10,273	7,841,141	-	-

6. 농수산물 도매시장별 유통량(속)

(단위 : 톤, 천원)

연 별	도 매 시 장 별			
	상동농산물 도매시장		연산동 농산물 도매시장	
	유통량	금 액	유통량	금 액
1992	-	-	-	-
1993	-	-	-	-
1994	-	-	-	-
1995	-	-	-	-
1996	-	-	-	-
1997	24,701	13,047,804	18,650	17,045,052

자료 : 농림과

7. 수출입 통관실적

(단위 : 천불)

연 별	총 액(A+B)	수 출(A)	수 입(B)	수출입초과(A-B)
1992	-	-	-	-
1993	-	-	-	-
1994	312,746	126,031	186,715	△60,684
1995	416,293	176,137	240,156	△64,019
1996	924,524	551,252	373,272	177,980
1997	1,173,764	747,433	426,331	321,102

자료 : 목포세관

7-(1) 수출실적

(단위 : 천불)

연 별 및 월 별	합 계	수산물	신문용지	파이프	납석류	도자기	유 기 화합물	밀가루	설탕	선 박	기 타
1997	747,433	36,817	11,120	9,818	11,853	3,403	24,388	5,215	1,581	596,251	46,987
1월	5,532	887	-	821	632	187	1,642	635	93	-	635
2월	38,588	1,934	-	407	895	156	4,034	342	117	27,500	3,203
3월	12,741	6,755	-	1,238	1,124	167	2,138	551	91	-	677
4월	124,603	4,733	-	1,130	1,212	389	1,053	468	196	112,845	2,577
5월	53,240	2,515	429	300	987	517	736	449	233	42,673	4,401
6월	51,899	3,153	2,522	638	970	335	882	387	211	32,500	10,301
7월	45,173	2,726	4,727	438	624	424	1,340	387	79	32,542	1,886
8월	96,338	2,831	478	259	1,518	254	1,113	504	111	85,872	3,398
9월	44,394	2,985	821	992	698	2	2,584	388	123	32,663	3,138
10월	104,858	2,956	645	756	1,107	128	2,422	372	136	86,270	10,066
11월	65,634	2,428	331	5	1,090	19	438	409	126	56,193	4,595
12월	104,433	2,914	1,167	2,834	996	825	6,006	323	65	87,193	2,110

자료 : 목포세관

7-(2) 수입실적

(단위 : 천불)

연 별 및 월 별	합 계	기계류	직물류	농산물	수산물	원 목	시멘트	수산화 알루미나	고 지	기 타
1997	426,331	141,571	8,294	53,824	15,755	34,810	2,115	9,642	13,606	146,714
1월	23,036	4,597	-	5,569	811	3,597	-	1,474	1,708	5,280
2월	72,824	27,911	-	4,059	603	2,027	360	672	1,809	35,383
3월	23,586	6,658	810	3,837	561	1,087	358	322	1,577	8,376
4월	57,092	10,213	843	6,539	1,652	4,068	352	-	46	33,379
5월	29,039	13,656	1,269	-	3,025	4,269	-	645	633	5,542
6월	29,849	9,284	1,498	8,189	947	1,223	-	1,315	481	6,912
7월	29,843	11,051	1,429	5,144	3,613	3,097	-	307	1,182	4,020
8월	46,574	15,880	1,244	3,872	3,011	3,302	697	2,189	1,278	15,101
9월	40,789	10,628	782	8,205	1,093	2,982	348	350	1,399	15,002
10월	34,400	16,546	419	1,782	155	4,346	-	672	994	9,486
11월	27,163	11,555	-	4,828	160	1,341	-	671	1,713	6,895
12월	12,136	3,592	-	1,800	124	3,471	-	1,025	786	1,338

자료 : 목포세관

X. 주택 건설

1. 주택의 종류
2. 주택의 점유형태
3. 건축허가 (동수)
- 3-(1) 건축허가 (면적)
4. 아파트 건립
5. 토지거래 허가 및 신고
6. 토지거래 현황
7. 개발제한구역
8. 도시계획
9. 공 원
10. 하 천
11. 하천부지점용
12. 도 로
13. 도로시설물
14. 교 량
15. 건설장비

여 백

1. 주택의 종류

(단위 : 동)

연 별	세대수	합 계	주택보급률 (%)	종 류 별 주 택 수				
				단독주택	아파트	연립주택	다세대주택	비주거용 건물내주택
1992	60,959	43,275	71	28,915	11,215	1,443	-	1,702
1993	63,235	49,941	79	30,273	15,968	1,609	-	2,091
1994	65,494	53,385	82	30,113	19,080	2,085	-	2,107
1995	69,868	56,579	81	25,988	25,538	1,792	-	3,261
1996	73,508	64,712	88	28,848	30,572	1,239	715	3,338
1997	76,624	66,341	86.6	30,238	30,984	2,393	572	2,154

자료 : 주택과

2. 주택의 점유 형태

(단위 : 호)

연 별	합 계	자 가	전 세	보증부월세	무보증월세	월세 (사글세)	무 상	미 상
1990	35,843	27,840	5,645	847	-	831	680	-
1995	53,809	38,346	11,464	2,377	146	640	821	15
1997	-	-	-	-	-	-	-	-

자료 : 기획담당관실 「95 인구주택총조사」

3. 건축허가(동수)

(단위 : 동, m)

연 별 및 용 도 별	합 계					신 축					
	계	철근철골조	조적조	목 조	기 타	계	철근철골조	조적조	목 조	기 타	
1992	계	657	222	357	-	78	485	181	253	-	51
	주 거 용	315	96	194	-	25	202	85	99	-	18
	상 업 용	266	100	130	-	36	234	88	124	-	22
	공 업 용	9	6	3	-	-	5	2	3	-	-
	문교사회용	35	17	10	-	8	19	4	8	-	7
	기 타	32	3	20	-	9	25	2	19	-	4
1993	계	877	419	316	3	139	731	381	231	2	117
	주 거 용	525	223	265	-	37	441	213	201	-	27
	상 업 용	305	167	46	1	91	265	153	27	1	84
	공 업 용	12	4	1	2	5	5	2	1	1	1
	문교사회용	23	18	3	-	2	13	9	2	-	2
	기 타	12	7	1	-	4	7	4	-	-	3
1994	계	746	370	217	-	159	623	344	170	-	109
	주 거 용	316	127	158	-	31	264	117	130	-	17
	상 업 용	362	206	48	-	108	316	199	33	-	84
	공 업 용	8	3	-	-	5	2	-	-	-	2
	문교사회용	33	24	6	-	3	23	19	3	-	1
	기 타	27	10	5	-	12	18	9	4	-	5
1995	계	501	343	136	1	21	473	329	126	1	17
	주 거 용	196	103	91	-	2	188	103	83	-	2
	상 업 용	271	214	40	1	16	258	206	39	1	12
	공 업 용	4	4	-	-	-	2	2	-	-	-
	문교사회용	18	15	2	-	1	14	12	1	-	1
	기 타	12	7	3	-	2	11	6	3	-	2
1996	계	700	463	105	3	129	613	432	76	3	102
	주 거 용	216	125	70	-	21	183	112	60	-	11
	상 업 용	445	315	28	2	100	406	303	13	2	88
	공 업 용	4	1	-	-	3	1	1	-	-	-
	문교사회용	21	15	3	-	3	13	10	1	-	2
	기 타	14	7	4	1	2	10	6	2	1	1
1997	계	847	401	236	7	203	605	350	143	3	109
	주 거 용	322	106	186	2	28	219	92	117	1	9
	상 업 용	444	251	42	5	146	350	231	24	2	93
	공 업 용	21	9	-	-	12	8	6	-	-	2
	문교사회용	34	26	3	-	5	14	13	1	-	-
	기 타	26	9	5	-	12	14	8	1	-	5

자료 : 주택과

3. 건축허가(동수) (속)

(단위 : 동, m²)

연 별 및 용 도 별		증축·개축·기타					대 수 선				
		계	철근철골조	조적조	목 조	기 타	계	철근철골조	조적조	목 조	기 타
1992	계	172	41	104	-	27	-	-	-	-	-
	주 거 용	113	11	95	-	7	-	-	-	-	-
	상 업 용	32	12	6	-	14	-	-	-	-	-
	공 업 용	4	4	-	-	-	-	-	-	-	-
	문교사회용	16	13	2	-	1	-	-	-	-	-
	기 타	7	1	1	-	5	-	-	-	-	-
1993	계	146	38	35	1	22	-	-	-	-	-
	주 거 용	84	10	64	-	10	-	-	-	-	-
	상 업 용	40	14	19	-	7	-	-	-	-	-
	공 업 용	7	2	-	1	4	-	-	-	-	-
	문교사회용	10	9	1	-	-	-	-	-	-	-
	기 타	5	3	1	-	1	-	-	-	-	-
1994	계	123	26	47	-	50	-	-	-	-	-
	주 거 용	52	10	28	-	14	-	-	-	-	-
	상 업 용	46	7	15	-	24	-	-	-	-	-
	공 업 용	6	3	-	-	3	-	-	-	-	-
	문교사회용	10	5	3	-	2	-	-	-	-	-
	기 타	9	1	1	-	7	-	-	-	-	-
1995	계	28	14	10	-	4	-	-	-	-	-
	주 거 용	8	-	8	-	-	-	-	-	-	-
	상 업 용	13	8	1	-	4	-	-	-	-	-
	공 업 용	2	2	-	-	-	-	-	-	-	-
	문교사회용	4	3	1	-	-	-	-	-	-	-
	기 타	1	1	-	-	-	-	-	-	-	-
1996	계	87	31	29	-	27	-	-	-	-	-
	주 거 용	33	13	10	-	10	-	-	-	-	-
	상 업 용	39	12	15	-	12	-	-	-	-	-
	공 업 용	3	-	-	-	3	-	-	-	-	-
	문교사회용	8	5	2	-	1	-	-	-	-	-
	기 타	4	1	2	-	1	-	-	-	-	-
1997	계	242	51	93	4	94	-	-	-	-	-
	주 거 용	103	14	69	1	19	-	-	-	-	-
	상 업 용	94	20	18	3	53	-	-	-	-	-
	공 업 용	13	3	-	-	10	-	-	-	-	-
	문교사회용	20	13	2	-	5	-	-	-	-	-
	기 타	12	1	4	-	7	-	-	-	-	-

자료 : 주택과

3-(1) 건축허가(면적)

(단위 : 동, ㎡)

연 별 및 용 도 별	합 계					신 축					
	계	철근철골조	조적조	목 조	기 타	계	철근철골조	조적조	목 조	기 타	
1992	계	177,875	61,084	80,277	-	36,514	144,258	44,265	72,026	-	30,674
	주 거 용	51,596	19,669	26,365	-	5,562	44,287	18,125	21,054	-	5,108
	상 업 용	70,989	23,290	31,248	-	16,451	61,068	17,924	29,010	-	14,134
	공 업 용	7,852	4,865	2,987	-	-	4,002	1,015	2,987	-	-
	문교사회용	22,258	7,799	9,393	-	5,066	15,876	2,149	8,726	-	5,001
	기 타	25,180	5,461	10,284	-	9,435	21,732	5,052	10,249	-	6,431
1993	계	283,971	230,566	31,554	683	21,168	261,398	218,439	25,325	251	17,383
	주 거 용	170,574	140,713	26,204	-	3,657	162,750	138,983	21,006	-	2,761
	상 업 용	86,762	68,365	4,519	38	13,840	83,109	66,169	3,761	38	13,141
	공 업 용	7,552	4,865	178	645	1,864	4,414	3,733	178	213	290
	문교사회용	15,725	14,347	540	-	838	9,590	8,372	380	-	838
	기 타	3,358	2,276	113	-	969	1,535	1,182	-	-	353
1994	계	226,326	170,193	28,485	-	27,648	207,380	162,698	23,983	-	20,699
	주 거 용	73,060	48,937	20,775	-	3,348	69,023	48,036	18,412	-	2,575
	상 업 용	130,432	104,572	5,908	-	19,952	124,807	103,654	4,675	-	16,478
	공 업 용	3,009	1,326	-	-	1,683	536	-	-	-	536
	문교사회용	13,344	11,360	1,203	-	781	9,780	8,912	378	-	490
	기 타	6,481	3,998	599	-	1,884	3,234	2,096	518	-	620
1995	계	190,100	154,870	23,708	198	11,324	182,752	151,309	21,332	198	9,913
	주 거 용	45,151	31,560	13,391	-	200	44,275	31,560	12,515	-	200
	상 업 용	123,988	104,905	8,153	198	10,732	120,370	102,827	8,024	198	9,321
	공 업 용	922	922	-	-	-	641	641	-	-	-
	문교사회용	17,152	15,250	1,739	-	163	15,044	14,513	368	-	163
	기 타	2,887	2,233	425	-	229	2,422	1,768	425	-	229
1996	계	336,589	292,342	15,287	405	28,555	319,302	281,181	12,936	405	24,780
	주 거 용	47,410	31,820	8,700	-	6,890	45,990	31,307	8,230	-	6,453
	상 업 용	271,986	246,478	6,088	219	19,201	257,690	237,066	4,326	219	16,079
	공 업 용	9,230	9,106	-	-	124	9,106	9,106	-	-	-
	문교사회용	3,462	2,132	340	-	990	3,112	1,914	253	-	945
	기 타	4,501	2,806	159	186	1,350	3,404	1,788	127	186	1,303
1997	계	267,129	224,032	19,548	393	23,156	234,614	203,537	15,626	210	15,241
	주 거 용	53,536	36,215	15,643	96	1,582	48,791	35,274	12,533	82	902
	상 업 용	177,769	155,812	3,333	297	18,327	167,664	150,888	2,710	128	13,938
	공 업 용	9,229	7,473	-	-	1,756	3,840	3,747	-	-	93
	문교사회용	22,108	21,081	179	-	848	10,495	10,361	134	-	-
	기 타	4,487	3,451	393	-	643	3,824	3,267	249	-	308

자료 : 주택과

3-(1) 건축허가(면적) (속)

(단위 : 동, ㎡)

연 별 및 용 도 별		증축·개축·기타					대수선				
		계	철근철골조	조적조	목 조	기 타	계	철근철골조	조적조	목 조	기 타
1992	계	30,910	16,819	8,251	-	5,840	-	-	-	-	-
	주 거 용	7,309	1,544	5,311	-	454	-	-	-	-	
	상 업 용	9,921	5,366	2,238	-	2,317	-	-	-	-	
	공 업 용	3,850	3,850	-	-	-	-	-	-	-	
	문교사회용	6,382	5,650	667	-	65	-	-	-	-	
	기 타	3,448	409	35	-	3,004	-	-	-	-	
1993	계	22,573	12,127	6,229	432	3,785	-	-	-	-	
	주 거 용	7,824	1,730	5,198	-	896	-	-	-	-	
	상 업 용	3,653	2,196	758	-	699	-	-	-	-	
	공 업 용	3,138	1,132	-	432	1,574	-	-	-	-	
	문교사회용	6,135	5,975	160	-	-	-	-	-	-	
	기 타	1,823	1,094	113	-	616	-	-	-	-	
1994	계	18,946	7,495	4,502	-	6,949	-	-	-	-	
	주 거 용	4,037	901	2,363	-	773	-	-	-	-	
	상 업 용	5,625	918	1,233	-	3,474	-	-	-	-	
	공 업 용	2,473	1,326	-	-	1,147	-	-	-	-	
	문교사회용	3,564	2,448	825	-	291	-	-	-	-	
	기 타	3,247	1,902	81	-	1,264	-	-	-	-	
1995	계	7,348	3,561	2,376	-	1,411	-	-	-	-	
	주 거 용	876	-	876	-	-	-	-	-	-	
	상 업 용	3,618	2,078	129	-	1,411	-	-	-	-	
	공 업 용	281	281	-	-	-	-	-	-	-	
	문교사회용	2,108	737	1,371	-	-	-	-	-	-	
	기 타	465	465	-	-	-	-	-	-	-	
1996	계	17,287	11,161	2,351	-	3,775	-	-	-	-	
	주 거 용	1,420	513	470	-	437	-	-	-	-	
	상 업 용	14,296	9,412	1,762	-	3,122	-	-	-	-	
	공 업 용	124	-	-	-	124	-	-	-	-	
	문교사회용	350	218	87	-	45	-	-	-	-	
	기 타	1,097	1,018	32	-	47	-	-	-	-	
1997	계	32,515	20,495	3,922	183	7,915	-	-	-	-	
	주 거 용	4,745	941	3,110	14	680	-	-	-	-	
	상 업 용	10,105	4,924	623	169	4,389	-	-	-	-	
	공 업 용	5,389	3,726	-	-	1,663	-	-	-	-	
	문교사회용	11,613	10,720	45	-	848	-	-	-	-	
	기 타	663	184	144	-	335	-	-	-	-	

자료 : 주택과

4. 아파트건립¹⁾

(단위 : 가구)

연 별	동 수 ²⁾	가 구 수	규 모 별 가 구 수							층 수 별 가 구 수							
			33㎡ 미만	33~66㎡미만	66~99㎡미만	99~133㎡미만	133~166㎡미만	166~199㎡미만	199㎡ 이상	5층이하		6~9층		10~19층		20층이상	
										동 수	가구수	동 수	가구수	동 수	가구수	동 수	가구수
1992	36	6,138	1	4,793	861	426	57	-	-	-	-	-	-	-	-	-	-
1993	71	5,816	147	2,687	2,508	414	60	-	-	-	-	-	-	-	-	-	-
1994	-	733	-	178	526	29	-	-	-	-	-	-	-	-	-	-	-
1995	56	6,068	-	1	4,853	1,214	-	-	-	-	-	-	-	-	-	-	-
1996	2	200	-	200	-	-	-	-	-	-	-	-	-	2	200	-	-
1997	1	39	-	-	39	-	-	-	-	-	-	-	-	1	39	-	-

자료 : 주택과

주 : 1) 사업승인기준

2) 철거분은 고려하지 않음.

5. 토지거래 허가 및 신고

(단위 : 건, 천㎡)

연 별	토 지 거 래 허 가										토 지 거 래 신 고					
	합 계		허 가		불 허 가 내 용						합 계		수 리		권 고	
	건수	면적	건수	면적	계	이용목적	기타	건수	면적	건수	면적	건수	면적	건수	면적	건수
1996	568	407	568	407	-	-	-	-	-	-	105	206	105	206	-	-
1997	888	1,025	883	1,004	5	21	5	21	-	-	183	43	183	43	-	-

자료 : 지적과

6. 토지거래 현황

(단위 : 건, 천㎡)

연 별	용 도 지 역 별													
	합 계		도 시 계 획 구 역 내										도시계획 구 역 외	
			주거지역		상업지역		공업지역		녹지지역		용도미지정구역			
건수	면적	건수	면적	건수	면적	건수	면적	건수	면적	건수	면적	건수	면적	
1996	2,123	1,322	1,722	551	135	49	59	121	109	127	2	1	96	473
1997	4,581	1,848	3,789	932	266	59	52	89	238	361	16	16	220	391

6. 토지거래 현황(속)

(단위 : 건, 천㎡)

연 별	지 목 별											
	전		답		대 지		임 야		공장용지		기 타	
	건수	면적	건수	면적	건수	면적	건수	면적	건수	면적	건수	면적
1996	134	173	255	120	1,637	497	28	116	6	48	63	368
1997	252	333	122	155	4,005	748	94	300	7	11	101	302

자료 : 지적과

7. 개발제한구역

연 별	현 황			면 적(km)					
	동읍면수	가 구	인 구	계	대 지	임 야	전	답	기 타
1992	-	-	-	-	-	-	-	-	-
1993	-	-	-	-	-	-	-	-	-
1994	-	-	-	-	-	-	-	-	-
1995	-	-	-	-	-	-	-	-	-
1996	-	-	-	-	-	-	-	-	-
1997	-	-	-	-	-	-	-	-	-

7. 개발제한구역 (속)

연 별	건 물								무허가 건 물
	계	주거시설	농림수산업 시 설	공공시설	부락공동 시 설	광 공 업 시 설	사회복지 시 설	기 타	
1992	-	-	-	-	-	-	-	-	-
1993	-	-	-	-	-	-	-	-	-
1994	-	-	-	-	-	-	-	-	-
1995	-	-	-	-	-	-	-	-	-
1996	-	-	-	-	-	-	-	-	-
1997	-	-	-	-	-	-	-	-	-

자료 : 도시과

8. 도시계획

(단위 : 명, km)

연 별 및 도시계획 지 구 별	기준년도	목표년도	계 획 인 구		계획면적	용 도 지 역			
			기준년도	목표년도		주 거 지 역			
			인 구	인 구		합 계	주거전용지역	일반주거지역	준주거지역
1992	-	-	350,000	-	56.39	10.18	-	-	-
1993	-	-	350,000	-	56.39	10.18	-	-	-
1994	-	-	350,000	-	56.39	10.18	-	-	-
1995	-	-	239,000	-	56.39	10.18	-	-	-
1996	1980	1991	222,000	350,000	56.39	9.81	-	9.13	0.68
1997	1980	1991	222,000	350,000	56.39	9.98	-	9.30	0.68
목포시	-	-	-	-	48.90	9.98	-	9.30	0.68
무안군	-	-	-	-	0.84	-	-	-	-
신안군	-	-	-	-	1.69	-	-	-	-
영암군	-	-	-	-	4.96	-	-	-	-

8. 도시계획(속)

(단위 : 명, km)

연 별 및 도시계획 지 구 별	용 도 지 역											
	상 업 지 역					공 업 지 역			녹 지 지 역			미지정
	소계	중심 상업	일반 상업	근린 상업	유통 상업	전용공업 지역	일반공업 지역	준공업 지역	보존녹지 지역	자연녹지 지역	생산녹지 지역	
1992	1.18	-	-	-	-	4.90	-	-	-	17.11	1.31	21.71
1993	1.18	-	-	-	-	4.90	-	-	-	17.11	1.31	21.71
1994	1.18	-	-	-	-	4.90	-	-	-	17.11	1.31	21.71
1995	1.18	-	-	-	-	4.90	-	-	-	17.11	1.31	21.71
1996	1.73	-	-	-	-	-	2.87	2.03	-	17.00	1.25	21.70
1997	1.73	0.30	1.43	-	-	4.90	2.87	2.03	-	16.83	1.25	21.70
목포시	1.73	0.30	1.43	-	-	4.90	2.87	2.03	-	16.25	0.99	15.05
무안군	-	-	-	-	-	-	-	-	-	0.58	0.26	-
신안군	-	-	-	-	-	-	-	-	-	-	-	1.69
영암군	-	-	-	-	-	-	-	-	-	-	-	4.96

자료 : 도시과

9. 공 원¹⁾

(단위 : 1,000㎡)

연 별	총 계 (A+B)	자 연 공 원								도시공원	
		계(A)		국립공원		도립공원		시군립공원		계(B)	
		개소	면적	개소	면적	개소	면적	개소	면적	개소	면적
1992	-	-	-	-	-	-	-	-	-	-	-
1993	42	-	-	-	-	-	-	-	-	42	4,687
1994	42	-	-	-	-	-	-	-	-	42	4,687
1995	42	-	-	-	-	-	-	-	-	42	4,687
1996	65	-	-	-	-	-	-	-	-	65	4,741
1997	65	-	-	-	-	-	-	-	-	65	4,733

9. 공 원¹⁾(속)

(단위 : 1,000㎡)

연 별	도 시 공 원									
	어린이공원		근린공원		도시자연공원		묘지공원		체육공원	
	개소	면적	개소	면적	개소	면적	개소	면적	개소	면적
1992	-	-	-	-	-	-	-	-	-	-
1993	25	41	12	2,386	5	2,260	-	-	-	-
1994	25	40	12	2,387	5	2,260	-	-	-	-
1995	25	40	12	2,387	5	2,260	-	-	-	-
1996	46	88	14	2,393	5	2,260	-	-	-	-
1997	46	88	14	2,385	5	2,260	-	-	-	-

자료 : 도시과

주 : 1) 조성기준

10. 하 천

(단위 : km)

연 별 및 하천종류별	하천수(개소)	총 연 장	요개수			개수율(%)
			기개수	미개수		
1992	-	-	-	-	-	-
1993	-	-	-	-	-	-
1994	-	-	-	-	-	-
1995	-	-	-	-	-	-
1996	-	-	-	-	-	-
1997	-	-	-	-	-	-

자료 : 하수과

11. 하천부지점용

(단위 : m, 천원)

연 별	건 수	면 적 합 계					토사채취 (m ³)	사용료징수(천원)	
		계	전	답	잡종지	기타		조 정	징 수
1992	-	-	-	-	-	-	-	-	-
1993	-	-	-	-	-	-	-	-	-
1994	-	-	-	-	-	-	-	-	-
1995	-	-	-	-	-	-	-	-	-
1996	-	-	-	-	-	-	-	-	-
1997	-	-	-	-	-	-	-	-	-

자료 : 하수과

12. 도 로

(단위 : m, %)

연 별	합 계					고속 도로	일 반 국 도				
	계	포장	%	미포장	미개통		계	포장	%	미포장	미개통
1992	113,693	99,049	87.1	13,907	737	-	14,160	14,160	100	-	-
1993	173,772	165,081	94.7	7,954	737	-	14,160	14,160	100	-	-
1994	173,772	167,873	96.5	5,162	737	-	14,160	14,160	100	-	-
1995	174,454	168,555	96.6	5,162	737	-	14,160	14,160	100	-	-
1996	183,058	170,879	93.3	5,162	7,017	-	14,160	14,160	100	-	-
1997	188,112	175,933	93.5	5,162	7,017	-	14,160	14,160	100	-	-

12. 도 로(속)

(단위 : m, %)

연 별	지 방 도					시 군 도				
	계	포장	%	미포장	미개통	계	포장	%	미포장	미개통
1992	2,260	1,523	67.4	-	737	97,273	83,366	85.7	13,907	-
1993	2,260	1,523	67.4	-	737	157,352	149,398	94.8	7,954	-
1994	2,260	1,523	67.4	-	737	157,352	152,190	96.7	5,162	-
1995	784	47	12.0	-	737	159,510	154,348	96.8	5,162	-
1996	7,064	47	0.6	-	7,017	161,834	156,672	96.8	5,162	-
1997	7,064	47	0.7	-	7,017	166,888	161,726	96.9	5,162	-

자료 : 건설과

13. 도로시설물

(단위 : m, m²)

연 별	보도육교			지하보도			지하차도			고가도로		
	개소	연장	면적	개소	연장	면적	개소	연장	면적	개소	연장	면적
1992	5	268	679	-	-	-	-	-	-	1	270	2,700
1993	5	268	679	-	-	-	-	-	-	1	270	2,700
1994	4	72.6	196.8	-	-	-	1	35	210	1	410	6,150
1995	8	327.6	934.06	-	-	-	1	35	210	1	270	2,700
1996	12	440.6	1,216	-	-	-	-	-	-	1	410	6,150
1997	18	694.8	1,869.6	-	-	-	-	-	-	2	540.3	13,704.5

13. 도로시설물(속)

(단위 : m, m²)

연 별	차도육교			지하상가			터 널			입체시설			가로등
	개소	연장	면적	개소	연장	면적	개소	연장	면적	개소	연장	면적	개소
1992	-	-	-	-	-	-	-	-	-	-	-	-	-
1993	-	-	-	-	-	-	-	-	-	-	-	-	-
1994	-	-	-	-	-	-	-	-	-	-	-	-	-
1995	-	-	-	-	-	-	-	-	-	-	-	-	2,699
1996	-	-	-	-	-	-	-	-	-	-	-	-	4,067
1997	-	-	-	-	-	-	-	-	-	-	-	-	4,085

자료 : 건설과

14. 교 량

(단위 : m)

연 별	합 계						고속도로		일 반 국 도					
	계		가 설		미가설		가 설		계		가 설		미가설	
	개소	연장	개소	연장	개소	연장	개소	연장	개소	연장	개소	연장	개소	연장
1992	4	382.1	4	382.1	-	-	-	-	1	270	1	270	-	-
1993	9	891.6	9	891.6	-	-	-	-	1	270	1	270	-	-
1994	9	664.3	9	664.3	-	-	-	-	1	270	1	270	-	-
1995	10	924.6	10	924.6	-	-	-	-	1	270	1	270	-	-
1996	10	934.6	10	934.6	-	-	-	-	1	280	1	280	-	-
1997	10	934.6	10	934.6	-	-	-	-	1	280	1	280	-	-

14. 교 량(속)

(단위 : m)

연 별	지 방 도						시 군 도					
	계		가 설		미가설		계		가 설		미가설	
	개소	연장	개소	연장	개소	연장	개소	연장	개소	연장	개소	연장
1992	-	-	-	-	-	-	3	112.1	3	112.1	-	-
1993	-	-	-	-	-	-	8	621.6	8	621.6	-	-
1994	-	-	-	-	-	-	8	394.3	8	394.3	-	-
1995	-	-	-	-	-	-	9	654.6	9	654.6	-	-
1996	-	-	-	-	-	-	9	654.6	9	654.6	-	-
1997	-	-	-	-	-	-	9	654.6	9	654.6	-	-

자료 : 건설과

15. 건설장비

(단위 : 대)

연 별	합 계	불도우저	굴삭기	로우더	지게차	스크레이퍼	덤프트럭	기중기
1992	1,038	46	562	29	183	-	98	26
1993	1,324	40	813	47	210	-	104	-
1994	1,466	44	885	49	224	-	123	32
1995	1,642	45	965	53	242	-	150	45
1996	1,845	49	1,050	58	254	-	219	52
1997	2,030	52	1,112	56	271	-	285	58

15. 건설장비(속)

(단위 : 대)

연 별	그레이더	로울러	콘 크 리 트				
			배칭프랜트	휘 니 셔	살 포 기	믹서트럭	펌 프
1992	1	9	-	-	-	54	14
1993	2	9	-	-	-	65	17
1994	1	7	-	-	-	63	19
1995	1	9	-	-	-	77	31
1996	1	8	-	-	-	98	35
1997	2	9	-	-	-	129	32

15. 건설장비(속)

(단위 : 대)

연 별	아 스 팔 트			골 재 살포기	쇄석기	공 기 압축기	천공기	사 리 채취기	준설선	노 상 안정기	항 타 및 항발기	기 타
	믹 싱 프랜트	휘니셔	살포기									
1992	-	-	-	-	-	9	4	-	-	-	-	-
1993	-	2	1	-	2	8	4	-	1	-	-	-
1994	-	1	-	-	4	9	5	-	-	-	-	-
1995	-	1	-	-	4	14	5	-	-	-	-	-
1996	-	-	-	-	2	14	5	-	-	-	-	-
1997	-	-	-	-	2	17	5	-	-	-	-	-

자료 : 민원봉사과

XI . 운수 · 관광 및 정보통신

1. 자 동 차 등 록
2. 영업용 자동차 업종별 수송
3. 주 차 장
4. 철 도 수 송
5. 항 공 수 송
6. 여 객 선 수 송
7. 해 운 화 물 수 송
8. 관 광 사 업 체 등 록
9. 관 광 객 수 및 관 광 수입
10. 우 편 시 설
11. 우 편 물 취 급
12. 우 편 요 금 수 입
13. 국 내 전 보 취 급
14. 전 화 사 용
15. 전 화 시 설 및 가 입 자 수
16. 행 정 전 산 장 비 보 유

여 백

1. 자동차등록

(단위 : 대)

연 별 및 월 별	합 계 ¹⁾				승 용 차			승 합 차				
	관 용	자가용	영업용		관 용	자가용	영업용	관 용	자가용	영업용		
1992	18,345	231	15,276	2,838	10,516	103	9,270	1,143	1,636	54	1,322	260
1993	22,335	229	19,188	2,918	13,425	99	12,148	1,178	1,822	53	1,517	252
1994	27,781	214	24,570	2,997	17,511	71	16,226	1,214	2,111	55	1,794	262
1995	34,399	237	31,018	3,144	23,038	76	21,654	1,308	2,304	62	1,971	271
1996	41,186	250	37,695	3,241	28,596	78	27,157	1,361	2,679	67	2,326	286
1997	46,687	258	43,118	3,311	33,202	81	31,693	1,428	3,097	63	2,743	291
1월	41,590	250	38,090	3,250	28,944	78	27,500	1,366	2,694	66	2,343	285
2월	42,018	251	38,503	3,264	29,309	78	27,861	1,370	2,710	66	2,359	285
3월	42,602	244	39,071	3,287	29,768	77	28,318	1,373	2,774	63	2,418	293
4월	43,170	244	39,630	3,296	30,235	77	28,785	1,373	2,812	61	2,453	298
5월	43,751	244	40,213	3,294	30,675	77	29,227	1,371	2,861	60	2,503	298
6월	44,178	248	40,587	3,343	31,014	80	29,518	1,416	2,896	60	2,537	299
7월	44,661	248	41,084	3,329	31,419	80	29,919	1,420	2,958	60	2,603	295
8월	45,296	249	41,723	3,324	31,996	80	30,496	1,420	2,986	61	2,631	294
9월	45,757	251	42,185	3,321	32,392	80	30,893	1,419	3,033	63	2,670	300
10월	46,256	253	42,687	3,316	32,810	82	31,312	1,416	3,069	63	2,706	300
11월	46,477	254	42,905	3,318	33,049	83	31,539	1,427	3,085	62	2,726	297
12월	46,687	258	43,118	3,311	33,202	81	31,693	1,428	3,097	63	2,743	291

1. 자동차등록(속)

(단위 : 대)

연 별 및 월 별	화 물 차			특 수 차			이륜자동차				
	관 용	자가용	영업용	관 용	자가용	영업용	관 용	자가용			
1992	5,828	58	4,657	1,113	365	16	27	322	-	-	-
1993	6,723	62	5,499	1,162	365	15	24	326	-	-	-
1994	7,804	74	6,521	1,209	355	14	29	312	-	-	-
1995	8,723	85	7,635	1,273	334	14	28	292	-	-	-
1996	9,621	89	8,177	1,355	290	16	35	239	9,667	323	9,344
1997	10,124	95	8,646	1,383	264	19	36	209	10,264	360	9,904
1월	9,669	90	8,213	1,366	283	16	34	233	9,726	370	9,356
2월	9,721	91	8,250	1,380	278	16	33	229	9,744	370	9,374
3월	9,779	89	8,302	1,388	281	15	33	233	9,820	371	9,449
4월	9,843	91	8,359	1,393	280	15	33	232	9,917	371	9,546
5월	9,936	91	8,447	1,398	279	16	36	227	9,977	370	9,607
6월	9,985	92	8,495	1,398	283	16	37	230	10,061	366	9,695
7월	10,012	92	8,525	1,395	272	16	37	219	10,161	378	9,783
8월	10,044	92	8,559	1,393	270	16	37	217	10,216	366	9,850
9월	10,064	92	8,584	1,388	268	16	38	214	10,271	366	9,905
10월	10,110	92	8,630	1,388	267	16	39	212	10,338	367	9,971
11월	10,081	93	8,604	1,384	262	16	36	210	10,385	367	10,018
12월	10,124	95	8,646	1,383	264	19	36	209	10,264	360	9,904

자료 : 민원봉사과

주 : 1) 이륜차 미포함

2. 영업용자동차 업종별 수송

(단위 : 화물/톤, 여객/백명)

연 별 및 월 별	여 객							
	계		시외버스		시내버스		택 시	
	등록대수	수송인원	등록대수	수송인원	등록대수	수송인원	등록대수	수송인원
1992	1,270	81,219	-	-	174	46,814	1,049	34,051
1993	1,364	81,030	-	-	175	43,578	1,146	37,247
1994	1,443	82,750	-	-	186	43,129	1,214	39,444
1995	1,465	94,528	-	-	187	41,052	1,235	53,339
1996	1,505	94,102	-	-	193	39,446	1,279	54,534
1997	1,568	93,750	-	-	207	37,010	1,328	56,623
1월	1,519	7,321	-	-	207	2,602	1,279	4,710
2월	1,519	7,197	-	-	207	2,685	1,279	4,505
3월	1,519	8,023	-	-	207	3,331	1,279	4,683
4월	1,519	8,176	-	-	207	3,423	1,279	4,740
5월	1,519	8,272	-	-	207	3,458	1,279	4,803
6월	1,553	7,827	-	-	207	3,308	1,313	4,510
7월	1,553	7,802	-	-	207	3,006	1,313	4,786
8월	1,553	7,307	-	-	207	2,600	1,313	4,698
9월	1,553	7,810	-	-	207	3,087	1,313	4,710
10월	1,553	8,128	-	-	207	3,334	1,313	4,780
11월	1,568	7,981	-	-	207	3,159	1,328	4,815
12월	1,568	7,906	-	-	207	3,017	1,328	4,883

2. 영업용자동차 업종별 수송 (속)

(단위 : 화물/톤, 여객/백명)

연 별 및 월 별	여 객		화 물					
	전 세		계		노 선		구 역	
	등록대수	수송인원	등록대수	수송량	등록대수	수송량	등록대수	수송량
1992	47	354	1,055	2,975	-	-	1,055	2,975
1993	43	205	1,113	2,298	-	-	1,113	2,298
1994	43	177	1,189	2,491	-	-	1,189	2,491
1995	43	137	1,170	2,506	-	-	1,170	2,506
1996	33	122	958	2,482	-	-	958	2,482
1997	33	117	900	2,311	-	-	900	2,311
1월	33	9	958	188	-	-	958	188
2월	33	7	957	183	-	-	957	183
3월	33	9	957	180	-	-	957	180
4월	33	13	957	189	-	-	957	189
5월	33	11	957	199	-	-	957	199
6월	33	9	953	198	-	-	953	198
7월	33	10	950	204	-	-	950	204
8월	33	9	950	195	-	-	950	195
9월	33	13	950	196	-	-	950	196
10월	33	14	949	208	-	-	949	208
11월	33	7	905	188	-	-	905	188
12월	33	6	900	183	-	-	900	183

자료 : 교통행정과
주 : 구역에 특수, 용달 포함

3. 주차장

(단위 : 개, ㎡)

연 별	합 계						노 상			
	계		공 영		민 영		공 영		민 영	
	개 소	면 수	개 소	면 수	개 소	면 수	개 소	면 수	개 소	면 수
1997	1,086	21,893	413	17,865	673	4,028	38	4,474	-	-

3. 주차장(속)

(단위 : 개, ㎡)

연 별	노 외				건 축 물 부 설			
	공 영		민 영		공 영		민 영	
	개 소	면 수	개 소	면 수	개 소	면 수	개 소	면 수
1997	7	352	27	783	368	13,039	646	3,245

자료 : 교통행정과

4. 철도수송

(단위 : 명, 톤, 천원)

연 별 및 월 별	여 객			화 물		
	승차인원	강차인원	여객수입	발송톤수	도착톤수	화물수입
1992	1,142,408	1,269,463	5,621,813	191,541	150,959	534,460
1993	1,064,767	1,192,684	6,056,115	149,626	159,669	440,878
1994	952,053	1,062,208	6,628,229	142,579	127,537	474,786
1995	951,975	1,061,486	7,205,583	164,105	118,652	601,898
1996	997,558	938,081	7,919,125	78,658	98,217	372,239
1997	1,037,325	956,894	9,142,019	157,827	64,882	605,893
1월	103,710	93,656	782,097	21,211	8,007	84,717
2월	90,527	81,457	740,644	14,107	5,749	56,305
3월	82,299	78,160	722,521	1,207	5,566	12,409
4월	87,329	81,722	797,464	1,198	4,787	11,701
5월	80,071	79,025	731,652	19,573	4,214	76,868
6월	68,569	68,435	612,482	15,362	6,945	60,486
7월	80,500	86,509	817,951	910	6,099	8,381
8월	91,665	90,863	818,073	23,027	4,633	98,053
9월	73,230	70,346	688,962	9,960	2,959	42,646
10월	80,896	72,927	756,331	711	4,004	5,385
11월	82,698	73,747	771,852	29,436	6,466	128,650
12월	115,831	80,047	901,990	21,125	5,453	20,292

자료 : 목포역, 임성역

5. 항공수송

(단위 : 명, 톤)

연 별 및 월 별	국 내 선									국 제 선					
	계			도 착			출 발			계		도 착		출 발	
	여객	화물	우편	여객	화물	우편	여객	화물	우편	여객	화물	여객	화물	여객	화물
1992	66,989	142	-	34,342	74	-	32,647	68	-	-	-	-	-	-	-
1993	257,747	1,200	-	131,107	607	-	126,640	593	-	-	-	-	-	-	-
1994	340,929	1,503.8	-	188,713	575	-	191,312	573	-	-	-	-	-	-	-
1995	380,025	1,148	-	188,713	575	-	191,312	573	-	-	-	-	-	-	-
1996	412,662	1,532	-	204,866	882	-	207,796	650	-	-	-	-	-	-	-
1997	293,875	770	-	144,550	342	-	149,325	428	-	-	-	-	-	-	-
1월	37,334	103	-	18,474	46	-	18,860	57	-	-	-	-	-	-	-
2월	20,282	59	-	10,280	24	-	10,002	35	-	-	-	-	-	-	-
3월	-	-	-	-	-	-	-	-	-	-	-	-	-	-	-
4월	-	-	-	-	-	-	-	-	-	-	-	-	-	-	-
5월	-	-	-	-	-	-	-	-	-	-	-	-	-	-	-
6월	13,394	22	-	6,422	11	-	6,972	11	-	-	-	-	-	-	-
7월	25,517	48	-	12,530	21	-	12,987	27	-	-	-	-	-	-	-
8월	45,292	91	-	22,263	38	-	23,029	53	-	-	-	-	-	-	-
9월	39,472	114	-	19,474	47	-	19,998	67	-	-	-	-	-	-	-
10월	41,525	114	-	20,248	48	-	21,277	66	-	-	-	-	-	-	-
11월	34,930	116	-	17,290	56	-	17,640	60	-	-	-	-	-	-	-
12월	36,129	103	-	17,569	51	-	18,560	52	-	-	-	-	-	-	-

자료 : 한국공항공단목포지사

6. 여객선수송

(단위 : 명, 천톤)

연 별	합 계		연안여객선		외 항 선	
	여 객	화 물	여 객	화 물	여 객	화 물
1992	3,295,191	287	3,295,191	287	-	-
1993	3,102,306	354	3,102,306	354	-	-
1994	3,100,899	632,101	3,100,899	632,101	-	-
1995	3,421,196	660,013	3,421,196	660,013	-	-
1996	3,569,202	1,156	3,569,202	1,156	-	-
1997	3,846,834	1,141	3,846,834	1,141	-	-

자료 : 목포지방해운수산청

7. 해운화물수송¹⁾

(단위 : 톤)

연 별 및 월 별	합 계	외항화물	연안화물	주요 화물별 수송량					
				양 곡	유 류	유지류	비 료	시멘트	
1992	2,110,039	-	-	2,110,039	273,804	338,296	-	3,865	65,049
1993	1,935,551	781,163	1,154,388	1,935,551	380,480	281,644	-	38	-
1994	2,903,914	846,545	2,057,369	2,903,914	381,751	378,954	-	19,499	119,097
1995	3,680,541	1,045,793	2,634,748	3,680,541	318,363	543,255	-	790	463,284
1996	4,461,977	1,422,586	3,039,391	4,461,977	365,010	449,707	-	1,990	682,057
1997	5,421,641	1,332,612	4,089,029	5,421,641	287,941	460,577	-	2,730	1,482,507
1월	553,531	110,882	442,649	553,531	25,643	64,197	-	-	93,905
2월	353,709	70,571	283,138	353,709	21,190	40,755	-	60	98,979
3월	376,301	52,583	323,718	376,301	9,027	38,659	-	110	101,581
4월	391,876	83,990	307,886	391,876	34,558	37,710	-	1,620	130,603
5월	479,567	130,226	349,341	479,567	21,229	36,343	-	600	133,474
6월	420,947	109,942	311,005	420,947	26,541	22,414	-	60	109,860
7월	498,736	133,662	365,074	498,736	45,216	24,034	-	60	133,620
8월	489,409	164,909	324,500	489,409	33,721	26,693	-	-	139,378
9월	387,090	73,885	313,205	387,090	18,290	34,805	-	60	137,791
10월	540,136	140,976	399,160	540,136	20,712	41,431	-	160	146,858
11월	516,969	141,780	375,189	516,969	7,054	43,695	-	-	140,242
12월	413,370	119,206	294,164	413,370	24,760	49,841	-	-	116,216

7. 해운화물수송¹⁾(속)

(단위 : 톤)

연 별 및 월 별	주 요 화 물 별 수 송 량								
	무연탄	유연탄	목 재	선 어	철광석	기타광석	기계류	철 재	기 타
1992	91,606	99,389	282,934	5,292	2,600	8,529	49	50	938,576
1993	52,054	95,902	239,957	-	-	587,434	8,446	40	289,556
1994	39,279	94,841	278,261	22,423	-	40,488	4,377	9,848	1,515,096
1995	13,240	94,104	322,545	19,842	-	1,541,285	11,133	166,984	185,716
1996	44,472	47,382	349,736	-	-	209,448	12,904	359,208	1,940,063
1997	3,500	219,346	306,698	-	-	217,205	20,334	561,675	1,859,127
1월	-	49,044	21,630	-	-	9,831	-	30,102	259,179
2월	3,500	-	24,732	-	-	4,277	4,122	27,579	128,515
3월	-	14,933	9,042	-	-	4,883	695	44,835	152,536
4월	-	-	30,727	-	-	2,807	899	34,292	118,660
5월	-	53,499	28,873	-	-	1,454	3,783	43,031	157,281
6월	-	-	23,245	-	-	37,554	3,236	44,909	153,128
7월	-	30,323	23,679	-	-	11,843	1,735	49,844	178,381
8월	-	21,970	16,478	-	-	40,140	2	69,916	141,111
9월	-	3,300	25,691	-	-	6,174	-	47,506	113,473
10월	-	-	27,232	-	-	39,224	527	69,774	184,218
11월	-	46,277	22,726	-	-	47,960	4,395	57,672	146,948
12월	-	-	42,643	-	-	11,058	940	42,215	125,697

자료 : 목포지방해운수산청

주 : 1) 여객선화물제외, 컨테이너수송화물 포함

8. 관광사업체등록

(단위 : 개소)

연 별	여 행 업			관 광 숙 박 업									
	일 반	국 외	국 내	관광호텔업		국민호텔업		휴양콘도미니엄업		가족호텔업		한국전통호텔업	
				호텔수	객실수	호텔수	객실수	호텔수	객실수	호텔수	객실수	호텔수	객실수
1992	-	4	14	3	199	-	-	-	-	-	-	-	-
1993	-	4	19	3	199	-	-	-	-	-	-	-	-
1994	-	5	21	3	210	-	-	-	-	-	-	-	-
1995	-	7	22	3	210	-	-	-	-	-	-	-	-
1996	-	9	21	3	210	-	-	-	-	-	-	-	-
1997	-	14	29	3	210	-	-	-	-	-	-	-	-

8. 관광사업체등록(속)

(단위 : 개소)

연 별	관 광 객 이 용 시 설 업						국제회의 용역업	관광편의 시설업
	전문휴양업	종합휴양장업	관광유람선업	관광음식점업	외국인 전통음식점업	외국인전용관광 기념품판매점업		
1992	-	-	-	-	-	-	-	-
1993	-	-	-	-	-	-	-	-
1994	-	-	-	-	-	-	-	-
1995	-	-	-	-	-	-	-	-
1996	-	-	-	-	-	-	-	-
1997	-	-	1	-	-	-	-	1

자료 : 문예체육담당관실

9. 관광객수 및 관광수입

(단위 : 명)

연 별 및 월 별	관 광 객 (명)			관 광 수 입 (백 만 원)		
	계	내국인	외국인	계	내 화	외 화
1992	1,637,639	1,635,440	2,199	-	-	-
1993	1,710,406	1,706,714	3,692	-	-	-
1994	1,936,892	1,930,518	6,374	-	-	-
1995	1,957,492	1,951,075	6,417	-	-	-
1996	1,977,519	1,970,925	6,594	-	-	-
1997	1,993,160	1,986,471	6,689	-	-	-
1월	101,772	101,432	340	-	-	-
2월	83,839	83,628	211	-	-	-
3월	135,002	134,477	525	-	-	-
4월	182,013	181,287	726	-	-	-
5월	171,449	170,741	708	-	-	-
6월	131,134	130,617	517	-	-	-
7월	162,918	162,499	419	-	-	-
8월	204,924	204,613	311	-	-	-
9월	138,219	137,831	388	-	-	-
10월	254,332	253,602	730	-	-	-
11월	238,432	237,471	961	-	-	-
12월	189,126	188,273	853	-	-	-

자료 : 문예체육담당관실

주 : 관광수입은 강원, 제주만 해당

10. 우편시설¹⁾

연 별	우 체 국 수							직원수	집 배 원 수	우 체 통			사서함 시설수	수 송 장 비			우표류 판매소
	계	일반국	분국	별정국	군우국	분실	우 편 취급소			계	갑	을		지동차	이륜차	자전거	
1996	20	14	-	-	-	-	6	244	61	136	134	2	100	15	51	11	216
1997	20	14	-	-	-	-	6	112	62	101	98	3	98	14	42	11	182

자료 : 목포우체국

주 : 목포시 관할 우편시설 현황임

11. 우편물취급¹⁾

연 별 및 우체국별	국 내(천통)							
	계		일 반		특 수		소 포	
	접 수	배 달	접 수	배 달	접 수	배 달	접 수	배 달
1992	8,826	11,381	8,111	10,623	627	634	88	124
1993	8,640	11,594	7,870	10,881	681	609	89	104
1994	9,744	15,882	8,891	14,967	737	744	116	171
1995	14,529	19,189	13,639	18,137	767	842	123	210
1996	11,142	12,067	10,314	11,093	744	828	84	146
1997	11,236	14,252	10,343	13,166	791	918	102	168
목포우체국	9,237	14,252	8,896	13,166	300	918	41	168
창 평 동	406	-	320	-	64	-	22	-
산 정 동	123	-	92	-	26	-	5	-
양 동	92	-	80	-	9	-	3	-
용 해 동	444	-	255	-	186	-	3	-
유 달 산	355	-	300	-	46	-	9	-
삼 학 도	140	-	91	-	44	-	5	-
대 성 동	45	-	31	-	12	-	2	-
죽 교 동	75	-	54	-	17	-	4	-
상 동	38	-	19	-	16	-	3	-
하 당 동	212	-	164	-	47	-	1	-
해양대학교	22	-	18	-	3	-	1	-
과 학 대 학	15	-	8	-	5	-	2	-
연 산 동	32	-	15	-	16	-	1	-

자료 : 목포우체국

주 : 1) 목포시 관할내의 우편물 취급 현황임.

11. 우편물취급¹⁾(속)

연 별 및 우체국별	국 재(통)							
	계		일 반		특 수		소 포	
	접 수	배 달	접 수	배 달	접 수	배 달	접 수	배 달
1992	39,365	11,381	36,076	10,623	1,721	634	1,568	124
1993	36,116	5,945	31,961	5,140	2,319	730	1,836	75
1994	34,694	11,845	29,993	10,892	2,389	694	2,312	259
1995	39,090	16	33,090	13	3,000	3	3,000	-
1996	35,627	9,239	30,499	8,178	2,744	928	2,384	133
1997	34,159	47,864	29,094	39,498	2,801	5,306	2,264	3,060
목포우체국	29,901	47,864	27,420	39,498	1,734	5,306	747	3,060
창 평 동	539	-	-	-	264	-	275	-
산 정 동	1,481	-	1,160	-	173	-	148	-
양 동	23	-	-	-	3	-	20	-
용 해 동	407	-	293	-	34	-	80	-
유 달 산	443	-	-	-	252	-	191	-
삼 학 도	279	-	-	-	120	-	159	-
대 성 동	59	-	-	-	8	-	51	-
죽 교 동	141	-	-	-	37	-	104	-
상 동	357	-	204	-	11	-	142	-
하 당 동	382	-	-	-	104	-	278	-
해양대학교	9	-	-	-	1	-	8	-
과 학 대 학	7	-	-	-	2	-	5	-
연 산 동	131	-	17	-	58	-	56	-

자료 : 목포우체국

주 : 1) 목포시 관할내의 우편물 취급 현황임.

12. 우편요금수입¹⁾

(단위 : 천원)

연 별 및 우체국별	계		일 반		특 수		소 포	
	국 내	국 제	국 내	국 제	국 내	국 제	국 내	국 제
1992	1,329,344	61,179	745,125	16,804	421,895	12,342	162,324	32,033
1993	1,341,435	73,306	804,022	17,017	403,820	22,920	133,593	33,369
1994	1,949,357	85,578	968,852	16,743	686,489	26,249	294,016	42,588
1995	2,799,452	102,349	1,597,256	17,199	821,418	38,255	380,778	46,895
1996	2,815,664	119,092	1,603,444	17,949	940,602	43,585	271,618	57,558
1997	3,089,704	131,185	1,759,430	17,086	1,039,771	56,648	290,503	57,451
목포우체국	1,960,741	75,850	1,494,006	16,259	344,709	39,413	122,026	20,178
창 평 등	199,055	13,534	62,214	-	78,546	5,677	58,295	7,857
산 정 등	66,736	5,859	17,106	560	30,465	1,706	19,165	3,593
양 등	16,181	620	300	-	7,860	22	8,021	598
용 해 등	385,006	2,587	45,859	159	330,173	243	8,974	2,185
유 달 산	142,733	11,079	58,705	-	58,012	6,289	26,016	4,790
삼 학 노	86,172	4,403	18,938	-	51,516	460	15,718	3,943
대 성 등	23,275	1,130	5,951	-	12,248	24	5,076	1,106
죽 교 등	41,514	2,881	9,660	-	20,692	280	11,162	2,601
상 등	31,916	2,952	3,528	102	18,051	98	10,337	2,752
하 당 등	94,486	7,493	32,433	-	61,822	1,138	231	6,355
해양대학교	11,116	109	6,118	-	3,754	2	1,244	107
과학대학	10,152	115	1,640	-	4,275	27	4,237	88
연 산 등	20,621	2,573	2,972	6	17,648	1,269	1	1,298

자료 : 목포우체국

주 : 목포시 관할 우편요금 수입 현황임.

13. 국내 전보취급

(단위 : 건)

연 별	계	발 신			착 신		
		유 료	무 료	유 료	무 료		
1992	105,835	35,360	34,249	1,111	70,475	69,908	567
1993	106,526	35,751	34,799	952	70,775	70,385	390
1994	110,569	29,135	29,082	53	81,434	81,385	49
1995	237,281	147,706	118,655	29,051	89,575	89,573	2
1996	171,032	83,455	83,450	5	87,577	87,577	-
1997	140,273	35,906	35,906	-	104,367	104,367	-

자료 : 한국통신목포지점

14. 전화사용

연 별	국 내 전 화(천도수)			국 제 전 화(건)	
	일반전화(자동+수동)	공중전화	요 금(천원)	건 수	요 금(천원)
1994	759,785	25,330	-	-	375,432
1995	596,917	3,672	-	111,642	432,987
1996	575,200	108,649	27,353,960	150,228	715,222
1997	557,279	-	-	282,902	944,283

자료 : 한국통신목포지점

15. 전화시설 및 가입자수

(단위 : 회선, 명, 대)

연 별	전 화 국 수	시 설 수	가 입 자 수		
			업 무 용	주 택 용	
1992	1	118,720	101,724	22,358	79,366
1993	1	120,896	106,987	18,963	88,024
1994	1	130,904	112,386	21,672	90,714
1995	1	137,304	119,367	26,910	92,457
1996	1	141,304	125,168	30,183	94,985
1997	1	150,632	130,493	34,554	95,939

15. 전화시설 및 가입자수(속)

연 별	공 증 전 화	통 화 도 수		
		업 무 용	주 택 용	1계약자년평균 사 용 도 수
1992	2,287	-	-	-
1993	2,313	-	-	-
1994	2,368	-	-	-
1995	2,517	-	-	-
1996	3,384	138,703	436,497	460
1997	3,617	141,425	415,854	416

자료 : 한국통신목포지점

16. 행정전산장비보유

(단위 : 대, 회선)

연 별	주 전 산 기 (조)						개 인 용 컴 퓨 터 (PC) (대)						
	계	행 정 전 산 망 용				일 반 업무용	계	행 정 전 산 망 용				일 반 업무용	교육용
		소 계	주 민	자 동 차	부 동 산			소 계	주 민	자 동 차	부 동 산		
1995	-	-	-	-	-	-	352	118	110	5	3	234	-
1996	1	-	-	-	-	1	383	103	94	6	3	236	44
1997	1	-	-	-	-	1	680	143	134	6	3	491	46

16. 행정전산장비보유(속)

연 별	통 신 장 비 (대)									온라인통신회선			
	합 계	변복조 장 치 (MODEM)	데이터 서비스 장 치 (DSU)	패킷분 해조립 장 치 (PAD)	근거리 변복조 장 치 (LDM)	통신망 감 시 장 비 (NMS)	망다중 화장비 (MUX)	패킷 장비 (Packet Eq)	망연결 장 치 (Router)	합계	전용	구내	DNS
1995	-	-	-	-	-	-	-	-	-	49	40	9	-
1996	114	104	10	-	9	-	-	-	-	67	32	5	30
1997	143	103	11	15	12	1	1	-	1	49	32	17	-

XII. 보건 및 사회보장

1. 의 료 기 관
2. 의 료 기 관 종 사 의 료 인 력
3. 보 건 소 인 력
4. 보 건 지 소 및 진 료 소 인 력
5. 부 정 의 료 업 자 단 속 실 적
6. 의 약 품 등 제 조 업 소 및 판 매 업 소
7. 식 품 위 생 관 계 업 소
8. 공 중 위 생 관 계 업 소
9. 예 방 접 종
10. 법 정 전 염 병 발 생 및 사 망
11. 나 환 자 료 소 등 자
12. 결 핵 환 자 보 건 소 등 록
13. 가 족 계 획 사 업 실 적
14. 모 자 보 건 사 업 실 적
15. 의 료 보 험 조 합 및 수 혜 자
16. 국 민 연 금 가 입 자
17. 국 가 보 훈 대 상 자
18. 국 가 보 훈 대 상 자 취 업
19. 국 가 보 훈 대 상 자 녀 취 학
20. 사 회 복 지 시 설
21. 노 인 정 (경 로 당)
22. 노 인 복 지 시 설 수 용
23. 생 활 보 호 대 상 실 용
24. 여 성 복 지 시 설 수 용
25. 여 성 상 담 실 시
26. 소 년 소 녀 가 장 세 대
27. 아 동 복 지 시 설 수 용
28. 장 애 인 복 지 시 설 수 용
29. 부 랭 인 시 설 수 용
30. 가 정 의 례 업 소
31. 묘 지 및 납 골 시 설

여 백

1. 의료기관

(단위 : 개)

연 별 및 동 별	합 계 ¹⁾		중 합 병 원		병 원 ²⁾		의 원		특 수 병 원 ³⁾	
	병원수	병상수	병원수	병상수	병원수	병상수	병원수	병상수	병원수	병상수
1992	139	1,539	2	521	7	385	73	273	1	360
1993	146	1,702	2	521	8	543	74	273	1	360
1994	149	1,564	2	521	8	543	77	140	1	360
1995	165	1,724	2	521	9	605	85	208	1	360
1996	175	1,776	3	816	6	333	95	237	1	360
1997	181	2,031	3	816	6	454	102	341	1	360
용담1동	20	38	-	-	-	-	14	38	-	-
용담2동	11	67	-	-	-	-	8	37	-	-
산정1동	15	24	-	-	-	-	8	24	-	-
산정2동	5	10	-	-	-	-	3	10	-	-
산정3동	2	-	-	-	-	-	1	-	-	-
연산동	2	-	-	-	-	-	-	-	-	-
원산동	1	-	-	-	-	-	-	-	-	-
대성동	2	401	1	401	-	-	-	-	-	-
남양동	3	67	-	-	1	67	1	-	-	-
북교동	-	-	-	-	-	-	-	-	-	-
무안동	65	276	-	-	2	119	43	157	-	-
동명동	2	63	-	-	1	63	-	-	-	-
삼학동	-	-	-	-	-	-	-	-	-	-
만호동	4	61	-	-	1	55	2	6	-	-
유달동	4	36	-	-	-	-	2	36	-	-
충무동	-	-	-	-	-	-	-	-	-	-
죽교동	5	1	-	-	-	-	3	1	-	-
북항동	5	8	-	-	-	-	3	8	-	-
용해동	4	120	1	120	-	-	-	-	-	-
이로동	-	-	-	-	-	-	-	-	-	-
상동	7	330	1	295	-	-	3	5	-	-
하당동	7	150	-	-	1	150	2	-	-	-
신흥동	12	19	-	-	-	-	8	19	-	-
삼향동	1	360	-	-	-	-	-	-	1	360
육암동	1	-	-	-	-	-	-	-	-	-
부흥동	3	-	-	-	-	-	1	-	-	-

1. 의료기관(속)

(단위 : 개)

연 별 및 등 별	치과병(의)원		한방병(의)원		부 설 의 원		조 산 소		보 건 의료원	보건소	보 건 지 소	보 건 진료소
	병원수	병상수	병원수	병상수	병원수	병상수	병원수	병상수				
1992	41	-	10	-	-	-	5	-	5	-	5	-
1993	44	-	12	-	-	-	5	5	5	5	5	5
1994	45	-	12	-	-	-	4	-	4	-	4	-
1995	49	-	14	30	1	-	4	-	4	-	4	-
1996	49	-	16	30	-	-	4	-	-	1	-	-
1997	49	-	17	60	-	-	3	-	-	1	-	-
용당1동	2	-	3	-	-	-	1	-	-	-	-	-
용당2동	2	-	1	30	-	-	-	-	-	-	-	-
산정1동	4	-	2	-	-	-	1	-	-	-	-	-
산정2동	1	-	1	-	-	-	-	-	-	-	-	-
산정3동	1	-	-	-	-	-	-	-	-	-	-	-
연산동	2	-	-	-	-	-	-	-	-	-	-	-
원산동	1	-	-	-	-	-	-	-	-	-	-	-
대성동	1	-	-	-	-	-	-	-	-	-	-	-
남양동	-	-	1	-	-	-	-	-	-	-	-	-
북교동	-	-	-	-	-	-	-	-	-	-	-	-
무안동	15	-	4	-	-	-	1	-	-	-	-	-
동명동	1	-	-	-	-	-	-	-	-	-	-	-
삼학동	-	-	-	-	-	-	-	-	-	-	-	-
만호동	1	-	-	-	-	-	-	-	-	-	-	-
유달동	-	-	2	-	-	-	-	-	-	-	-	-
총무동	-	-	-	-	-	-	-	-	-	-	-	-
죽교동	2	-	-	-	-	-	-	-	-	-	-	-
북향동	2	-	-	-	-	-	-	-	-	1	-	-
용해동	3	-	-	-	-	-	-	-	-	-	-	-
이로동	-	-	-	-	-	-	-	-	-	-	-	-
상 동	2	-	1	30	-	-	-	-	-	-	-	-
하당동	3	-	1	-	-	-	-	-	-	-	-	-
신흥동	3	-	1	-	-	-	-	-	-	-	-	-
삼향동	-	-	-	-	-	-	-	-	-	-	-	-
육암동	1	-	-	-	-	-	-	-	-	-	-	-
부흥동	2	-	-	-	-	-	-	-	-	-	-	-

자료 : 보건소 주 : 1)보건의료원이하 제외 2)군인병원 제외 3)정신병원, 결핵병원, 나병원 포함

2. 의료기관종사 의료인력

(단위 : 명)

연 별	합 계	의 사 ¹⁾		치과 의사	한의사	조산사	간호사	간 호 조무사	의료 기사	의 무 기록사	약사 ²⁾
		상 근 의 사	비상근 의 사								
1992	733	197	-	46	11	42	297	-	-	-	140
1993	1,364	193	5	47	12	21	313	496	135	7	135
1994	1,266	206	5	48	12	18	317	501	141	6	12
1995	1,282	212	1	52	16	28	337	487	129	7	13
1996	1,372	234	5	54	19	17	405	452	171	6	14
1997	1,520	247	2	57	21	19	450	487	206	9	22

자료 : 보건소 주: 1)의사 - 의료종사자만 포함. 2) 약사 - 개인약국의 약사는 미포함.

3. 보건소인력

(단위 : 명)

연 별	합 계	보건소장		의 사		치과 의사		약 사	의 료 기 사			간 호 직					보 건 직	행 정 직	고 용 원 및 기 타	
		의무지	보건지	관 리 의 사	공 중 보 건의	관 리 의 사	공 중 보 건의		방사선 기 사	임 상 병 리 사	치 과 위 생 사	진료실	결 핵 관 리	모 자 보 건	가 족 계 획	나 관 리				기 타
1992	-	-	-	-	-	-	-	-	-	-	-	-	-	-	-	-	-	-		
1993	55	-	1	-	-	1	-	-	2	2	1	1	2	7	9	1	5	8	4	11
1994	58	-	1	1	-	1	-	-	1	2	1	2	2	9	8	1	5	8	4	12
1995	57	-	1	1	-	1	-	-	1	2	1	2	2	9	8	1	5	8	4	11
1996	51	-	-	1	-	1	-	-	1	3	1	3	2	10	-	1	8	7	3	10
1997	50	-	-	1	-	-	-	-	1	3	1	2	1	10	-	-	9	9	3	10

자료 : 보건소

4. 보건지소 및 보건진료소 인력

(단위 : 명)

연 별	합 계	보 건 지 소						보 건 진 료 소		
		계	의 사	치과 의사	치과 위생사	통합 보건요원	진료 보조원	계	보건 진료원	마을 건강원
1992	-	-	-	-	-	-	-	-	-	-
1993	-	-	-	-	-	-	-	-	-	-
1994	-	-	-	-	-	-	-	-	-	-
1995	-	-	-	-	-	-	-	-	-	-
1996	-	-	-	-	-	-	-	-	-	-
1997	-	-	-	-	-	-	-	-	-	-

자료 : 보건소

5. 부정의료업자단속실적

가. 의료인

(단위 : 명)

연 별	위 반 건 수										처 리 건 수				
	계	면허대여	상감별행위	무자격자에게의료행위사주	면허된이의외의료행위	품위손상	허위진단서발급	진료거부	기타	계	면허취소	자격정지	경고	고발	기타
1993	-	-	-	-	-	-	-	-	-	-	-	-	-	-	-
1994	3	-	-	1	1	-	-	-	1	3	-	2	1	-	-
1995	1	-	-	1	-	-	-	-	-	1	-	1	-	-	-
1996	-	-	-	-	-	-	-	-	-	-	-	-	-	-	-
1997	-	-	-	-	-	-	-	-	-	-	-	-	-	-	-

나. 의료기관

(단위 : 건)

연 별	위 반 건 수										처 리 건 수				
	계	무면허의료행위	광고위반	환자유인	준수사항미이행	표방위반	시설위반	정원위반	기타	계	허가취소또는폐쇄	업무정지	시정지시	고발	기타
1993	-	-	-	-	-	-	-	-	-	-	-	-	-	-	-
1994	36	1	2	-	4	1	7	5	16	36	4	26	-	1	5
1995	21	1	-	-	-	5	-	-	15	21	-	-	20	1	-
1996	17	-	-	-	-	-	7	-	10	17	-	-	17	-	-
1997	12	-	2	-	-	5	1	-	4	12	-	-	12	-	-

자료 : 보건소

6. 의약품 등 제조업소 및 판매업소

(단위 : 개소)

연 별 및 동 별	제 조 업 소							판 매 업 소						
	계	의약품	화장품	위생품	의료구 용구	의약부 품	소분 의약품	계	약국	도매상	약업사	한약 업사	매약상	의료구 용구
1992	1	-	-	-	1	-	-	213	127	14	6	49	-	17
1993	2	-	-	-	2	-	-	209	126	14	5	43	-	21
1994	3	-	-	-	3	-	-	201	123	15	5	40	-	18
1995	3	-	-	-	3	-	-	212	125	15	5	40	-	27
1996	1	-	-	-	1	-	-	213	126	15	5	40	-	27
1997	1	-	-	-	1	-	-	209	125	14	5	38	-	27
용당1동	-	-	-	-	-	-	-	19	10	3	-	3	-	3
용당2동	-	-	-	-	-	-	-	14	8	2	-	1	-	3
산정1동	-	-	-	-	-	-	-	16	10	-	-	3	-	3
산정2동	-	-	-	-	-	-	-	7	4	1	-	1	-	1
산정3동	-	-	-	-	-	-	-	6	5	-	-	1	-	-
연산동	-	-	-	-	-	-	-	1	1	-	-	-	-	-
원산동	-	-	-	-	-	-	-	7	6	-	-	1	-	-
대성동	-	-	-	-	-	-	-	2	2	-	-	-	-	-
남양동	-	-	-	-	-	-	-	13	3	-	1	8	-	1
북교동	-	-	-	-	-	-	-	2	2	-	-	-	-	-
무안동	-	-	-	-	-	-	-	31	11	5	1	8	-	6
동명동	-	-	-	-	-	-	-	15	5	3	-	4	-	3
삼학동	-	-	-	-	-	-	-	2	2	-	-	-	-	-
만호동	-	-	-	-	-	-	-	22	14	-	-	6	-	2
유달동	-	-	-	-	-	-	-	5	3	-	1	1	-	-
총무동	-	-	-	-	-	-	-	3	3	-	-	-	-	-
죽교동	-	-	-	-	-	-	-	4	2	-	1	-	-	1
북향동	-	-	-	-	-	-	-	4	4	-	-	-	-	-
용해동	-	-	-	-	-	-	-	5	5	-	-	-	-	-
이로동	-	-	-	-	-	-	-	2	2	-	-	-	-	-
상동	-	-	-	-	-	-	-	12	8	-	-	-	-	4
하당동	-	-	-	-	-	-	-	3	3	-	-	-	-	-
신흥동	-	-	-	-	-	-	-	6	6	-	-	-	-	-
삼향동	1	-	-	-	1	-	-	4	2	-	1	1	-	-
옥암동	-	-	-	-	-	-	-	2	2	-	-	-	-	-
부흥동	-	-	-	-	-	-	-	2	2	-	-	-	-	-

자료 : 보건소

7. 식품위생관계업소

(단위 : 개소)

연 별	합 계	식 품 접 객 업								
		소 계	휴게음식점				일 반 음식점	단 란 주 점	유 흥 주 점	집 단 급식소
			계	다 방	제과점	기 타				
1992	2,363	1,805	270	270	-	-	1,424	-	84	27
1993	2,323	2,110	271	271	-	-	1,701	15	96	27
1994	3,378	2,447	277	224	51	2	2,027	34	82	27
1995	3,515	2,712	287	221	64	2	2,234	61	96	34
1996	4,651	3,422	335	254	78	3	2,840	93	113	41
1997	5,366	4,064	425	313	107	5	3,324	115	159	41

7. 식품위생관계업소(속)

연 별	식 품 제 조 업 및 가 공 업					판 매 · 운 반 · 기 타 업			
	소 계	식 품 제 조 가 공 업	식 품 첨가물	식 품 소분업	즉석판매 가 공 업	소 계	식 품 ¹⁾ 판매업	식 품 운반업	기타 ²⁾
1992	-	-	-	-	-	558	554	4	-
1993	201	201	-	-	-	12	7	5	-
1994	309	297	-	12	-	622	614	5	3
1995	126	56	-	18	52	677	671	5	1
1996	276	77	1	29	169	953	943	5	5
1997	313	72	-	40	201	989	978	5	6

자료 : 위생과

주 : 1) 식육판매업, 식육부산물 전문판매업, 유통전문판매업, 기타식품판매업 등

2) 식품조사처리업, 용기류제조업 포함

8. 공중위생관계업소

(단위 : 개소)

연 별	합 계	숙 박 업						이·미용업			일 반 목 욱 장 업			
		계	호 텔		콘도미니엄	여 관	여인숙	계	이용업	미용업	계	공동탕	가족탕	한증탕
			일반	관광										
1992	1,406	410	-	3	-	169	238	644	192	452	53	50	1	-
1993	1,452	392	-	3	-	164	225	692	191	501	54	52	-	-
1994	1,572	390	-	3	-	171	216	733	203	530	59	57	-	-
1995	1,603	405	-	3	-	191	211	703	201	502	61	58	1	-
1996	1,780	427	-	3	-	219	205	821	213	608	68	64	2	-
1997	1,744	421	-	3	-	230	188	783	206	577	64	60	2	-

8. 공중위생관계업소(속)

(단위 : 개소)

연 별	특수목욕장업			유 기 장 업				위 생 관 련 업				위 생 용 품 제 조 업		
	사우나	증기탕	복합	계	컴퓨터 게임장	종 합 유원시설	기 타 유기장	계	세탁업	위생관리 용역업	위 생 처리업	계	세척제 제조업	기타위생 용 품
1992	2	-	-	90	-	-	-	208	202	4	2	1	-	1
1993	2	-	-	96	95	-	1	217	212	3	2	1	-	1
1994	2	-	-	122	121	-	1	267	258	6	3	1	-	1
1995	2	-	-	133	132	-	1	300	290	8	2	1	-	1
1996	2	-	-	159	158	-	1	304	295	7	2	1	-	1
1997	2	-	-	150	148	-	2	325	313	10	2	1	-	1

자료 : 위생과

9. 예방접종

(단위 : 명)

연 별	디프테리아, 백일해, 파상풍(PDT)	디프테리아, 파상풍(DT)	소아마비 (Polio)	홍 역, 유행성이하선염, 풍진(MMR)	일본뇌염	장티푸스	B형간염	B.C.G ¹⁾	기 타 ²⁾
1992	13,508	3,614	15,326	3,409	85,690	7,944	-	-	10,564
1993	13,401	3,460	15,264	3,353	58,680	2,200	29,858	-	1,850
1994	12,053	3,329	13,445	2,512	55,760	4,330	30,564	7,819	9,352
1995	11,384	3,340	12,853	2,526	30,672	6,675	5,638	7,764	5,784
1996	12,306	3,301	13,909	3,004	30,363	5,452	11,422	5,071	6,162
1997	12,930	3,433	14,267	3,689	29,789	5,941	11,363	3,744	38,933

자료 : 보건소

- 주 : 1) B.C.G는 보건소에서 실시되는 것에 한정됨.
- 2) 기타 인플루엔자와 유행성 독감예방접종의 합계임.

10. 법정전염병발생 및 사망

(단위 : 명)

연 별	1 종 전 염 병										2 종 전 염 병							
	장티푸스		파라티푸스		디프테리아		세균성이질		콜레라		백일해		홍역		유행성이하선염		기타 ²⁾	
	발생	사망	발생	사망	발생	사망	발생	사망	발생	사망	발생	사망	발생	사망	발생	사망	발생	사망
1992	-	-	-	-	-	-	1	-	-	-	-	-	5	-	-	-	-	-
1993	5	-	1	-	-	-	1	-	-	-	-	3	-	-	-	-	-	-
1994	1	-	-	-	-	-	-	-	-	-	-	65	-	5	-	28	-	-
1995	-	-	-	-	-	-	-	-	-	-	-	1	-	2	-	39	-	-
1996	2	-	-	-	-	-	-	-	-	-	-	-	-	5	-	23	-	-
1997	1	-	-	-	-	-	-	-	-	4	-	-	-	12	-	53	-	-

자료 : 보건소

- 주 : 2종기타는 소아마비, 성홍열, 유행성출혈열, 아메바성이질, 파상풍, 공수병, 말라리아, 재귀열, 일본뇌염, 발진열, 렘토스피라증, 찻찻후시병, 수막구균성수막염, AIDS임.

11. 나환자

(단위: 명)

연 별	합 계			정 착			재 가			수 용		
	계	남	여	계	남	여	계	남	여	계	남	여
1992	9	8	1	-	-	-	9	8	1	-	-	-
1993	9	8	1	-	-	-	9	8	1	-	-	-
1994	9	8	1	-	-	-	9	8	1	-	-	-
1995	9	8	1	-	-	-	9	8	1	-	-	-
1996	9	8	1	-	-	-	9	8	1	-	-	-
1997	9	8	1	-	-	-	9	8	1	-	-	-

자료: 보건소

12. 결핵환자보건소등록

(단위: 명)

연 별	연 말 현 재				증 가							
	합계	양성	음성	요 관찰	계	신환	재발	중단후 재등록	전입	기타	관리 전환	요 관찰
1992	320	35	86	199	380	367	-	2	7	-	7	-
1993	328	40	86	202	387	373	-	5	5	-	5	-
1994	284	43	83	158	222	207	-	-	4	-	4	-
1995	251	37	52	162	325	291	-	7	21	-	21	-
1996	232	23	59	151	316	175	10	5	4	-	8	114
1997	239	53	87	99	272	140	15	3	11	-	4	99

12. 결핵환자보건소등록(속)

(단위 : 명)

연 별	감 소										
	계	완치	완료 (관찰)	실패	사망	중단	전출	진단 변경	기타	관리 전환	요 관찰
1992	442	217	193	-	6	15	3	1	-	7	-
1993	362	183	160	-	2	3	3	6	-	5	-
1994	229	191	6	-	5	9	9	4	-	5	-
1995	359	172	126	-	4	8	21	3	2	23	-
1996	334	152	1	1	1	16	30	1	-	7	125
1997	320	125	-	1	-	13	23	-	3	4	151

자료 : 보건소

13. 가족계획사업실적

(단위 : 명)

연 별	합 계	불 임 시 술			자 궁 내 장치시술	콘 돌 (월평균공급인원)	먹는 피임약 (월평균공급인원)
		계	정관	난관			
1992	8,379	327	98	229	871	6,682(557)	497(41)
1993	5,551	235	127	108	442	4,540(378)	329(25)
1994	2,364	148	99	49	273	1,553(129)	387(31)
1995	528	125	73	52	181	152 (13)	70 (6)
1996	2,070	90	77	13	146	1,455(121)	379(32)
1997	885	39	33	6	77	653 (54)	116(10)

자료 : 보건소

14. 모자보건사업실적

(단위 : 명)

연 별 및 월 별	모 자 보 건 관 리		건 강 진 단 사 업	
	임산부등록관리	영유아등록관리	임 산 부	영 유 아
1992	210	1,572	-	-
1993	319	1,617	86	176
1994	336	1,441	84	172
1995	330	2,029	84	172
1996	287	12,780	80	152
1997	513	1,770	60	123
1 월	51	144	10	12
2 월	52	144	8	11
3 월	51	144	10	12
4 월	15	86	3	10
5 월	77	128	4	10
6 월	19	224	4	9
7 월	30	148	7	13
8 월	56	120	7	13
9 월	42	207	7	13
10 월	40	145	-	6
11 월	40	145	-	7
12 월	40	135	-	7

자료 : 보건소

15. 의료보험조합 및 수혜자

(단위 : 개소, 명)

연 별	합 계			직 장 의 료 보 험				
	수 혜 자 수			조합수	사업장수	수 혜 자 수		
	계	피보험자	피부양자			계	피보험자	피부양자
1992	170,493	40,084	130,409	1	276	38,844	11,605	27,239
1993	174,022	41,058	132,964	1	308	36,183	11,062	25,121
1994	154,940	-	-	1	359	36,882	11,581	25,301
1995	160,875	136,104	24,771	1	399	36,625	11,854	24,771
1996	203,176	149,861	53,315	1	436	36,190	11,913	24,277
1997	208,137	153,745	54,392	1	450	35,233	11,422	23,811

15. 의료보험조합 및 수혜자(속)

연 별	지 역 조 합				공무원, 사립학교교직원 ¹⁾		
	조합수	수 혜 자 수			수 혜 자 수		
		계	피보험자	피부양자	계	피보험자	피부양자
1992	1	131,649	28,479	103,170	-	-	-
1993	1	137,839	29,996	107,843	-	-	-
1994	1	118,058	-	-	-	-	-
1995	1	124,250	124,250	-	-	-	-
1996	1	128,240	128,240	-	38,746	9,708	29,038
1997	1	131,826	131,826	-	41,078	10,497	30,581

자료 : 목포시의료보험조합, 전남제1지구의료보험조합, 의료보험관리공단전남지부

주 : 군인과 연금수급자 포함된 수임.

16. 국민연금가입자

(단위 : 명)

연 별	총가입자수	사 업 장 가 입 자		임의가입자	지역가입자	임의계속 가 입 자
		사업장(개소)	가입자			
1992	12,275	335	12,158	-	76	41
1993	12,212	371	12,078	-	100	34
1994	12,632	417	12,480	-	116	36
1995	13,450	-	12,314	135	936	65
1996	13,833	493	12,733	160	876	64
1997	13,391	515	12,274	160	821	136

자료 : 국민연금관리공단목포출장소

17. 국가보훈대상자

(단위 : 명)

연 별 및 동 별	합 계	국 가 유 공 자							
		계	애국지사	전 상, 공상군경	무공보국 수훈자	재일학도의용군	4·19 상 이	공 상 공무원	국가사회발전 특별 상 이
1992	870	389	-	296	86	-	-	7	-
1993	897	417	-	300	106	-	1	10	-
1994	920	410	-	315	84	-	1	10	-
1995	944	425	-	325	89	-	1	10	-
1996	968	445	-	344	88	-	1	12	-
1997	1,002	460	-	342	103	-	1	14	-
용당1동	106	47	-	34	11	-	-	2	-
용당2동	24	9	-	7	1	-	-	1	-
산정1동	177	107	-	80	23	-	-	4	-
산정2동	27	7	-	4	2	-	-	1	-
산정3동	45	20	-	15	5	-	-	-	-
연산동	50	28	-	22	4	-	1	1	-
원산동	35	9	-	5	4	-	-	-	-
대성동	31	14	-	10	3	-	-	1	-
남양동	25	11	-	9	1	-	-	-	-
북교동	12	5	-	4	1	-	-	1	-
무안동	10	4	-	1	3	-	-	-	-
동명동	22	9	-	7	2	-	-	-	-
삼학동	20	6	-	4	2	-	-	-	-
만호동	12	4	-	2	2	-	-	-	-
유달동	32	15	-	13	2	-	-	-	-
충무동	9	3	-	2	1	-	-	-	-
죽교동	48	28	-	22	6	-	-	-	-
북향동	12	4	-	4	-	-	-	-	-
용해동	102	34	-	23	11	-	-	-	-
이로동	21	10	-	6	4	-	-	-	-
상 동	132	68	-	52	13	-	-	3	-
하당동	12	4	-	4	-	-	-	-	-
신흥동	5	1	-	1	-	-	-	-	-
삼향동	7	1	-	1	-	-	-	-	-
옥암동	25	11	-	9	2	-	-	-	-
부흥동	1	1	-	1	-	-	-	-	-

17. 국가보훈대상자(속)

(단위 : 명)

연 별 및 동 별	유 족									기 타 대 상 자			
	계	애국 유족	특별공로 순 직	4·19 유 족	순직공상 공무원유족	전몰, 전상, 공상 군경유족				계	월 납 귀순자	반공포로 상 이	전 역 하사관
						미망인	자녀	부모	기타				
1992	472	14	-	1	37	216	75	113	16	9	-	1	8
1993	471	14	-	1	40	219	89	108	-	9	-	1	8
1994	501	14	-	1	43	228	88	107	20	9	-	1	8
1995	510	12	-	1	46	230	100	99	22	9	-	1	8
1996	514	12	-	1	48	228	106	95	24	9	-	1	8
1997	533	13	-	1	46	229	122	92	30	9	-	-	9
용당1동	56	3	-	-	4	25	13	9	2	3	-	-	3
용당2동	14	-	-	-	2	7	3	1	1	1	-	-	1
산정1동	67	3	-	-	7	7	26	21	3	3	-	-	3
산정2동	19	-	-	-	1	9	4	4	1	1	-	-	1
산정3동	25	-	-	-	5	15	4	1	-	-	-	-	-
연산동	22	-	-	1	1	9	7	2	2	-	-	-	-
원산동	26	-	-	-	4	12	4	4	2	-	-	-	-
대성동	17	-	-	-	-	9	5	3	-	-	-	-	-
남양동	14	-	-	-	2	6	1	3	2	-	-	-	-
북교동	7	-	-	-	1	3	1	2	-	-	-	-	-
무안동	6	-	-	-	-	1	3	2	-	-	-	-	-
동명동	13	-	-	-	1	4	2	3	3	-	-	-	-
삼학동	14	-	-	-	-	10	2	2	-	-	-	-	-
만호동	7	-	-	-	1	4	1	1	-	1	-	-	1
유달동	17	1	-	-	1	8	2	2	3	-	-	-	-
충무동	6	-	-	-	-	3	2	1	-	-	-	-	-
죽교동	20	-	-	-	1	6	6	5	2	-	-	-	-
북향동	8	-	-	-	-	7	1	-	-	-	-	-	-
용해동	68	2	-	-	7	30	16	10	3	-	-	-	-
이로동	11	-	-	-	-	11	-	-	-	-	-	-	-
상 동	64	3	-	-	6	27	10	12	6	-	-	-	-
하당동	8	-	-	-	-	5	-	3	-	-	-	-	-
신흥동	4	-	-	-	-	4	-	-	-	-	-	-	-
삼향동	6	-	-	-	-	5	-	1	-	-	-	-	-
육암동	14	1	-	-	2	2	9	-	-	-	-	-	-
부흥동	-	-	-	-	-	-	-	-	-	-	-	-	-

자료 : 목포보훈지청
주 : '98. 5. 31 현재

18. 국가보훈대상자 취업

(단위 : 명)

연 별 및 등 별	합 계		국 가 유 공 자			유 족			기 타 대 상 자		
	남	여	계	남	여	계	남	여	계	남	여
1992	256	76	151	115	36	138	117	21	43	24	19
1993	263	91	165	122	43	138	113	25	51	28	23
1994	268	87	166	126	40	139	115	24	50	27	23
1995	399	143	242	176	66	208	162	46	92	61	31
1996	416	163	267	186	81	219	169	50	93	61	32
1997	121	66	112	73	39	56	36	20	19	12	7
용당1동	11	6	10	6	4	5	4	1	2	1	1
용당2동	10	3	6	5	1	4	3	1	3	2	1
산정1동	8	4	8	6	2	4	2	2	-	-	-
산정2동	11	6	10	6	4	6	4	2	1	1	-
산정3동	6	3	8	6	2	1	-	1	-	-	-
연산동	4	2	4	3	1	1	-	1	1	1	-
원산동	2	1	3	2	1	-	-	-	-	-	-
대성동	5	1	3	2	1	3	3	-	-	-	-
남양동	4	1	3	3	-	1	1	-	1	-	1
북교동	2	1	2	1	1	1	1	-	-	-	-
무안동	4	3	4	2	2	1	-	1	2	2	-
동명동	3	3	3	2	1	2	1	1	1	-	1
삼학동	2	1	2	2	-	-	-	-	1	-	1
만호동	4	1	3	3	-	1	-	1	1	1	-
유달동	7	2	4	3	1	3	2	1	2	2	-
충무동	5	2	2	1	1	5	4	1	-	-	-
죽교동	6	2	4	2	2	4	4	-	-	-	-
북항동	1	2	2	1	1	-	-	-	1	-	1
용해동	7	6	7	4	3	6	3	3	-	-	-
이로동	2	1	2	1	1	1	1	-	-	-	-
상동	10	8	12	7	5	4	1	3	2	2	-
하담동	2	4	5	2	3	-	-	-	1	-	1
신흥동	1	1	1	-	1	1	1	-	-	-	-
삼향동	2	1	2	1	1	1	1	-	-	-	-
육암동	1	-	1	1	-	-	-	-	-	-	-
부흥동	1	1	1	1	-	1	-	1	-	-	-

자료 : 목포보훈지청

19. 국가보훈대상자 자녀취학

(단위 : 명)

연 별 및 동 별	합 계				국 가 유 공 자				배 우 자				자 녀			
	계	중학교	고교	대학	계	중학교	고교	대학	계	중학교	고교	대학	계	중학교	고교	대학
1992	384	115	187	82	284	80	141	63	86	31	36	19	14	4	10	-
1993	331	118	163	50	260	93	128	39	63	23	29	11	8	2	6	-
1994	289	100	138	51	221	74	104	43	43	18	21	4	25	8	13	4
1995	291	96	152	43	226	69	128	29	57	24	22	11	8	3	2	3
1996	406	60	185	161	341	52	154	135	63	8	31	24	2	-	-	2
1997	315	71	169	75	256	58	139	59	46	9	24	13	13	4	6	3
용담1동	37	4	33	-	31	3	28	-	6	1	5	-	-	-	-	-
용담2동	44	3	41	-	38	3	35	-	5	-	5	-	1	-	1	-
산정1동	-	-	-	-	-	-	-	-	-	-	-	-	-	-	-	-
산정2동	8	5	-	3	6	4	-	2	2	1	-	1	-	-	-	-
산정3동	-	-	-	-	-	-	-	-	-	-	-	-	-	-	-	-
연산동	-	-	-	-	-	-	-	-	-	-	-	-	-	-	-	-
원산동	-	-	-	-	-	-	-	-	-	-	-	-	-	-	-	-
대성동	6	1	5	-	4	1	3	-	1	-	1	-	1	-	1	-
남양동	-	-	-	-	-	-	-	-	-	-	-	-	-	-	-	-
북교동	-	-	-	-	-	-	-	-	-	-	-	-	-	-	-	-
무안동	19	2	17	-	16	2	14	-	2	-	2	-	1	-	1	-
동명동	-	-	-	-	-	-	-	-	-	-	-	-	-	-	-	-
삼학동	-	-	-	-	-	-	-	-	-	-	-	-	-	-	-	-
만호동	7	7	-	-	4	4	-	-	1	1	-	-	2	2	-	-
유달동	-	-	-	-	-	-	-	-	-	-	-	-	-	-	-	-
총무동	6	-	6	-	4	-	4	-	2	-	2	-	-	-	-	-
죽교동	50	16	22	12	43	14	19	10	6	1	3	2	1	1	-	-
북향동	-	-	-	-	-	-	-	-	-	-	-	-	-	-	-	-
용해동	5	5	-	-	5	5	-	-	-	-	-	-	-	-	-	-
이로동	-	-	-	-	-	-	-	-	-	-	-	-	-	-	-	-
상 동	133	28	45	60	105	22	36	47	21	5	6	10	7	1	3	3
하당동	-	-	-	-	-	-	-	-	-	-	-	-	-	-	-	-
신흥동	-	-	-	-	-	-	-	-	-	-	-	-	-	-	-	-
삼향동	-	-	-	-	-	-	-	-	-	-	-	-	-	-	-	-
육암동	-	-	-	-	-	-	-	-	-	-	-	-	-	-	-	-
부흥동	-	-	-	-	-	-	-	-	-	-	-	-	-	-	-	-

자료 : 목포보훈지청
주 : '98. 5. 31 현재

20. 사회복지시설

(단위 : 개소, 명)

연 별	아동복지시설		노인복지시설		장애인복지시설	
	시설수	수용인원	시설수	수용인원	시설수	수용인원
1992	5	469	2	113	4	264
1993	5	437	2	112	4	265
1994	5	435	2	115	4	253
1995	5	417	2	111	4	259
1996	5	403	2	108	5	276
1997	5	416	2	211	5	294

20. 사회복지시설(속)

연 별	여성복지시설		정실질환자요양시설		부랑인시설		기 타 ¹⁾	
	시설수	수용인원	시설수	수용인원	시설수	수용인원	시설수	수용인원
1992	1	97	1	737	2	423	-	-
1993	1	89	1	717	2	387	-	-
1994	1	83	1	722	2	411	-	-
1995	1	87	1	689	2	395	-	-
1996	1	86	1	678	2	397	-	-
1997	1	87	1	589	2	395	-	-

자료 : 사회복지과 주 : 1)의료기관의 특수병원 중 결핵 및 나장애시설

21. 노인정(경로당)

(단위 : 개소, 명)

연 별	합 계		시 립		사 립	
	개 소	이용인원	개 소	이용인원	개 소	이용인원
1992	-	-	-	-	-	-
1993	41	2,739	-	-	-	-
1994	47	3,002	18	1,509	29	1,493
1995	58	3,122	58	3,122	-	-
1996	62	3,336	62	3,336	-	-
1997	73	2,772	73	2,772	-	-

자료 : 사회복지과

주 : "시립"은 도시형, "사립"은 농촌형 경로당 현황임

22. 노인복지시설수용

(단위 : 개소, 명)

연 별	합 계				양 로 시 설				노인요양시설				실비및유료시설			
	시설수	입소자	퇴소자	연말현재 재 소 자	시설수	입소자	퇴소자	연말현재 재 소 자	시설수	입소자	퇴소자	연말현재 재 소 자	시설수	입소자	퇴소자	연말현재 재 소 자
1992	2	42	36	113	1	20	17	63	1	22	19	50	-	-	-	-
1993	2	6	10	112	1	2	2	65	1	4	8	47	-	-	-	-
1994	2	32	29	115	1	10	13	62	1	22	16	53	-	-	-	-
1995	2	38	42	111	1	7	18	51	1	31	24	60	-	-	-	-
1996	2	27	26	108	1	3	9	45	1	24	21	63	-	-	-	-
1997	2	14	11	111	1	4	2	47	1	10	9	64	-	-	-	-

자료 : 사회복지과

23. 생활보호대상실적

(단위 : 명)

연 별 및 동 별	저 소 득 주 민 수								취 업 실 태					
	계		거택보호		자활보호		시설보호		계	영세자영업 및농수산업	상 시 고 용	임시및 일일고용	미취업	비경제 활동인구
	가구	인원	가구	인원	가구	인원	시설수	인원						
1 9 9 2	6,820	25,864	922	1,380	5,898	23,060	-	1,424	-	-	-	-	-	-
1 9 9 3	5,057	20,254	889	1,296	4,168	16,959	-	1,999	-	-	-	-	-	-
1 9 9 4	5,090	21,443	938	1,536	4,137	17,857	15	2,050	-	-	-	-	-	-
1 9 9 5	4,141	11,936	921	1,324	3,220	10,612	16	1,772	-	-	-	-	-	-
1 9 9 6	4,133	11,206	960	1,401	3,173	9,805	16	1,793	11,206	569	528	2,331	2,271	5,507
1 9 9 7	3,880	11,277	1,058	1,469	2,822	7,897	17	1,911	9,366	273	339	2,368	2,704	3,682
용당1동	92	200	31	37	61	163	-	-	200	3	3	34	76	84
용당2동	60	112	17	17	43	95	-	-	112	-	10	25	19	58
산정1동	243	459	106	134	137	325	-	-	459	30	16	81	73	259
산정2동	111	238	34	37	77	201	-	-	238	2	5	55	42	134
산정3동	106	256	36	50	70	206	-	-	256	4	7	34	115	96
연산동	15	33	5	7	10	26	-	-	33	-	-	9	2	22
원산동	49	125	7	10	42	115	-	-	125	3	7	18	51	46
대성동	221	459	81	93	140	366	-	-	459	9	23	112	126	189
남양동	120	274	40	55	80	219	-	-	274	14	4	47	34	175
북교동	283	602	87	115	196	487	-	-	602	15	17	181	143	246
무안동	94	176	35	38	59	138	-	-	176	7	15	19	55	80
동명동	164	324	63	69	101	255	-	-	324	5	11	47	151	110
삼학동	15	35	5	9	10	26	-	-	35	-	-	21	-	14
만호동	143	283	47	51	96	232	-	-	283	4	-	71	68	140
유달동	276	722	46	62	230	660	-	-	722	24	20	389	117	172
총무동	229	547	42	64	187	483	-	-	547	27	3	102	253	162
죽교동	272	652	90	122	182	530	-	-	652	51	32	68	61	440
북항동	98	295	26	40	72	255	-	-	295	1	-	94	51	149
용해동	91	216	29	38	62	178	-	-	216	5	4	42	19	146
이로동	87	183	23	29	64	154	-	-	183	9	17	51	51	55
상 동	945	2,798	165	336	780	2,462	-	-	2,798	49	133	797	1,098	721
하담동	36	87	6	8	30	79	-	-	87	-	-	15	8	64
신흥동	13	18	7	8	6	10	-	-	18	-	-	4	9	5
삼향동	57	131	12	14	45	117	-	-	131	11	2	26	38	54
옥암동	27	57	9	12	18	45	-	-	57	-	-	9	23	25
부흥동	33	84	9	14	24	70	-	-	84	-	10	17	21	36

자료 : 사회복지과

24. 여성복지시설수용

(단위 : 개소, 명)

연 별	합 계				모자보호시설				선도보호시설			
	시설수	입소자	퇴소자	연말현재 수용인원	시설수	입소자	퇴소자	연말현재 수용인원	시설수	입소자	퇴소자	연말현재 수용인원
1992	1	-	-	89	1	-	-	89	-	-	-	-
1993	1	7	9	87	1	7	9	87	-	-	-	-
1994	1	21	27	83	1	21	27	83	-	-	-	-
1995	1	35	31	87	1	35	31	87	-	-	-	-
1996	1	14	15	86	1	14	15	86	-	-	-	-
1997	1	24	23	87	1	24	23	87	-	-	-	-

24. 여성복지시설수용(속)

연 별	미 혼 모 시 설				보 호 지 도 소 운 영			
	시설수	입소자	퇴소자	연말현재 수용인원	시설수	입소자	퇴소자	연말현재 수용인원
1992	-	-	-	-	-	-	-	-
1993	-	-	-	-	-	-	-	-
1994	-	-	-	-	-	-	-	-
1995	-	-	-	-	-	-	-	-
1996	-	-	-	-	-	-	-	-
1997	-	-	-	-	-	-	-	-

자료 : 사회복지과

25. 여성상담실시

(단위 : 개소, 명)

연 별	상 담 소 수			상담원 자 수	상 담 자 조 치 결 과							
	여성복지 상담소	간이여성 복지상담소	상담원		선 도 귀 가	시 설 소 입	생 계 조 조	직 업 선 선	치 료 의 뢰	교육및 조 언	기 타	
1992	1	-	1	1	1,716	153	42	1,033	24	-	464	-
1993	1	-	1	1	781	82	9	455	4	8	223	-
1994	1	-	1	1	700	25	10	273	10	1	381	-
1995	1	-	1	1	702	38	10	343	45	5	249	12
1996	1	-	1	1	600	11	5	248	117	1	203	15
1997	1	-	1	1	796	28	6	512	36	3	194	17

자료 : 사회복지과

26. 소년·소녀가장 세대

(단위 : 명)

연 별	합 계	세 대 주	세 대 원	재 학 별				
				미 취 학	초 등 학 교	중 학 교	고 등 학 교	기 타 (미 재 학 등)
1992	-	-	-	-	-	-	-	-
1993	84	39	45	2	24	28	20	10
1994	96	43	53	-	29	34	26	7
1995	108	46	62	-	27	41	38	2
1996	125	52	73	1	25	44	35	20
1997	112	55	57	-	24	40	36	12

자료 : 사회복지과

27. 아동복지시설수용

(단위 : 개소, 명)

연 별	합 계				영 아 시 설				육 아 시 설			
	시설수	입소자	퇴소자	연말현재 재 소 자	시설수	입소자	퇴소자	연말현재 재 소 자	시설수	입소자	퇴소자	연말현재 재 소 자
1992	-	-	-	-	-	-	-	-	-	-	-	-
1993	5	40	72	437	1	3	20	23	4	37	52	414
1994	5	43	45	435	1	12	5	30	4	31	40	405
1995	5	29	41	417	1	3	4	28	4	26	37	389
1996	5	28	42	403	1	7	14	21	4	21	28	382
1997	5	57	44	416	1	18	13	26	4	39	31	390

27. 아동복지시설수용(속)

(단위 : 개소, 명)

연 별	직 업 보 도 시 설				기 타			
	시설수	입소자	퇴소자	연말현재 재 소 자	시설수	입소자	퇴소자	연말현재 재 소 자
1992	-	-	-	-	-	-	-	-
1993	-	-	-	-	-	-	-	-
1994	-	-	-	-	-	-	-	-
1995	-	-	-	-	-	-	-	-
1996	-	-	-	-	-	-	-	-
1997	-	-	-	-	-	-	-	-

자료 : 사회복지과

28. 장애인복지시설수용

(단위 : 명)

연 별	시설수	입 소 자		퇴 소 자				
		위탁자	무연고자	무연고자 인 도	취 업	전 원	사 망	기 타
1992	-	-	-	-	-	-	-	-
1993	4	34	9	21	16	2	3	-
1994	4	24	12	4	4	8	2	4
1995	4	25	3	4	9	3	4	2
1996	5	38	4	10	6	2	3	-
1997	5	38	-	5	7	5	2	1

28. 장애인복지시설수용(속)

연 도 별	연 말 현 재 재 소 자											
	성 별			연 령 별				장 애 총 별				
	계	남	여	18세 미만		18세 이상		지체	시각	청각 언어	정신 지체	기타
				남	여	남	여					
1992	-	-	-	-	-	-	-	-	-	-	-	-
1993	265	152	113	18	14	134	99	-	65	48	107	45
1994	253	142	111	87	73	55	38	-	53	32	102	66
1995	259	146	113	77	67	69	46	-	53	30	106	70
1996	276	161	115	78	61	83	54	7	52	29	118	70
1997	294	176	118	79	63	97	55	18	53	30	117	76

자료 : 사회복지과

29. 부랑인시설수용

(단위 : 개소, 명)

연 별	합 계				부랑인시설(성인)				부랑인시설(아동)			
	시설수	입소자	퇴소자	연말현재 재소자	시설수	입소자	퇴소자	연말현재 재소자	시설수	입소자	퇴소자	연말현재 재소자
1995	2	42	58	395	1	37	52	343	1	5	6	52
1996	2	57	55	397	1	51	50	344	1	6	5	53
1997	2	69	71	395	1	64	58	350	1	5	13	45

자료 : 사회복지과

30. 가정의례업소

(단위 : 개소)

연 별	결 혼 예 식 장	장 의 사	결 혼 상 담 소	장 례 식 장
1992	9	17	3	-
1993	9	18	3	-
1994	11	-	3	3
1995	11	-	3	3
1996	11	-	1	3
1997	10	-	1	4

자료 : 사회복지과

31. 묘지 및 납골시설

(단위 : 개소, 천㎡)

연 별	매 장											
	계				공 설 묘 지				사 설 묘 지			
	개소수	면 적		분 묘 설 치 가 능	개소수	면 적		분 묘 설 치 가 능	개소수	면 적		분 묘 설 치 가 능
		총면적	점유면적			총면적	점유면적			총면적	점유면적	
1992	1	162	122	40	1	162	122	40	-	-	-	-
1993	1	162	122	40	1	162	122	40	-	-	-	-
1994	1	162	117	45	1	162	117	45	-	-	-	-
1995	1	162	146	16	1	162	146	16	-	-	-	-
1996	1	162	146	16	1	162	146	16	-	-	-	-
1997	1	162	146	-	1	162	146	-	-	-	-	-

31. 묘지 및 납골시설(속)

연 별	화 장 장						납 골 당								
	계		공 설		사 설		개 소 수			총 봉 안 능 력 (기)			납 골 기 수		
	개 소 수	화 로 수	개 소 수	화 로 수	개 소 수	화 로 수	소 계	공 설	사 설	소 계	공 설	사 설	소 계	공 설	사 설
1992	1	1	1	1	-	-	1	1	-	500	500	-	-	-	-
1993	1	1	1	1	-	-	1	1	-	500	500	-	-	-	-
1994	1	1	1	1	-	-	1	1	-	600	600	-	-	-	-
1995	1	1	1	1	-	-	1	1	-	600	600	-	-	-	-
1996	1	1	1	1	-	-	1	1	-	600	600	-	-	-	-
1997	1	1	1	1	-	-	1	1	-	600	600	-	8	8	-

자료 : 사회복지과

여 백

XⅢ. 환 경

1. 환 경 오 염 물 질 배 출 시 설
2. 환 경 오 염 배 출 시 설 단 속 및 행 정 조 치
3. 쓰 레 기 수 거
4. 생 활 폐 기 물 매 립 지
5. 분 뇨 수 거
6. 하 수 처 리 장 및 처 리 실 적

여 백

1. 환경오염물질배출시설

(단위 : 개소)

연 별	대 기(가스·먼지·매연 및 악취)						수 질 (폐 수)						소음 및 진 동
	계	1종	2종	3종	4종	5종	계	1종	2종	3종	4종	5종	
1992	92	-	-	-	-	-	84	-	-	-	-	-	28
1993	170	-	-	-	-	-	173	-	-	-	-	-	129
1994	152	-	2	2	9	139	137	-	-	4	12	121	50
1995	136	-	2	3	12	119	143	-	1	5	12	125	42
1996	138	-	2	3	13	120	213	-	1	7	14	191	63
1997	134	-	1	2	17	114	210	-	-	-	8	202	36

자료 : 환경과

2. 환경오염배출시설단속 및 행정조치

(단위 : 개소, 건)

연 별	배출 업 소	단 속 업 소	위 반 업 소	행 정 처 분 내 역							고 발 (병행)
				경 고	개 선 령	조 정 지	이 명 전 령	허 취 가 소	폐 쇄 령	기 타	
1992	305	522	67	22	26	2	-	6	-	11	(5)
1993	312	511	54	14	29	6	-	-	4	1	(12)
1994	255	643	47	10	24	3	-	-	1	6	3(14)
1995	255	375	22	7	10	3	-	-	1	1	9
1996	321	528	51	6	41	3	-	-	-	1	9
1997	330	428	24	1	21	1	-	-	-	-	1 (2)

자료 : 환경과

3. 쓰레기수거

(단위 : 명, 톤, 대)

연 별	행정구역(A)		청소구역(B)		수거지 인구율 (B/A)	배출량 (C) (톤/일)	처리량 (D) (톤/일)	수거율 (D/C) (%)	수 거 처 리				
	면적	인구	면적	인구					계	매립	소각	재활용	기타
1992	45.88	224,766	35.95	219,463	97.6	465	465	100	465	447	8	10	-
1993	46.01	227,117	36.22	225,430	99.3	426	415	97.4	426	415	-	11	-
1994	46.01	231,519	36.31	229,871	99.3	408	408	100	408	379	-	29	-
1995	46.01	239,571	36.31	237,931	99.3	208	208	100	208	167	-	41	-
1996	46.01	245,471	36.31	243,430	99.2	470	470	100	470	425	-	45	-
1997	46.01	250,178	36.22	247,938	99.1	213	213	100	213	161	-	52	-

3. 쓰레기수거(속)

(단위 : 명, 톤, 대)

연 별	지 방 자 치 단 체				대 행 업 체				자 가 처 리 업 소			
	인원	장 비			인원	장 비			인원	장 비		
		차량	손수레	중장비		차량	손수레	중장비		차량	손수레	중장비
1992	235	29	153	2	42	13	32	1	-	-	-	-
1993	230	23	12	34	43	12	34	1	-	-	-	-
1994	249	23	130	4	51	24	34	1	-	-	-	-
1995	249	23	157	4	41	21	34	4	-	-	-	-
1996	239	27	155	7	56	30	41	8	-	-	-	-
1997	239	27	157	3	46	45	14	4	-	-	-	-

자료 : 환경과

4. 생활폐기물 매립지

연 별	개 소	면 적 (㎡)	매립고(m)	총매립용량 (㎡)	기매립량 (㎡)	잔여매립 가능 량 (㎡)
1992	1	75,100	3	473,530	-	-
1993	1	26,110	2.5	65,270	40,490	24,780
1994	1	36,630	2.5	91,570	91,570	-
1995	1	180,000	16.1	2,897,000	-	2,897,000
1996	1	180,000	20	2,897,000	201,049	2,695,951
1997	1	290,490	10	2,897,000	483,131	2,413,869

자료 : 위생매립장관리사무소

5. 분뇨수거

연 별	행정구역		분뇨발생(수거지)인구(천명)				수거지 인구율 (B/A)(%)	분뇨발생량(kℓ/일)			수거처리분뇨발생 (kℓ/일)			처리율 (D/C)(%)
	세대	인구 (A)	계(B)	수거식 화장실	수세식 화장실	계(C)		수 거 분 뇨	정화조 오 니	계(D)	위 생 처리장	분뇨저장 탱 크	기타	
1992	60,959	224,766	219	80	139	97.5	145	82	63	143	143	-	-	98.6
1993	63,235	227,117	225	63	162	100	128	63	65	127	127	-	-	99.2
1994	65,494	231,519	231	58	173	100	145	58	87	145	145	-	-	100
1995	69,868	239,571	239	164	75	99.6	200.1	39.8	160.3	200.1	200.1	-	-	100
1996	73,508	245,471	245	56	189	99.2	150	56	95	151	151	-	-	100
1997	76,624	250,178	250	56	194	99.9	153	56	97	153	153	-	-	100

5. 분뇨수거(속)

연 별	수거장비 및 인력총계				지 방 자 치 단 체				대 행 업 체				분뇨종말처리장		
	차 량			종사자	차 량			종사자	차 량			종사자	개소수	처리용량 (kℓ/일)	
	계	4.5톤이상	4.5톤미만		계	4.5톤이상	4.5톤미만		계	4.5톤이상	4.5톤미만				
1992	-	-	-	-	-	-	-	-	-	-	-	-	-	-	-
1993	12	10	2	32	-	-	-	-	12	10	2	32	1	260	
1994	12	11	1	24	-	-	-	-	12	11	1	24	1	260	
1995	12	11	1	53	-	-	-	24	12	11	1	29	1	260	
1996	12	11	1	32	-	-	-	-	12	11	1	32	1	260	
1997	13	12	1	33	-	-	-	-	13	11	1	33	1	260	

자료 : 환경과

5. 분뇨수거(속)

연 별	일 반 화 장 실				공 중 변 소							
	계	수거식	간이조	오수조	계		시가지		공 원		관광지	
					수거식	수세식	수거식	수세식	수거식	수세식	수거식	수세식
1992	-	-	-	-	-	-	-	-	-	-	-	-
1993	-	-	-	-	-	-	-	-	-	-	-	-
1994	-	-	-	-	-	-	-	-	-	-	-	-
1995	-	-	-	-	-	-	-	-	-	-	-	-
1996	27,125	16,312	-	10,813	-	-	-	-	-	-	-	-
1997	36,018	18,667	-	17,351	6	35	6	25	-	7	-	3

자료 : 환경과

6. 하수처리장 및 처리실적

연 별 및 처리장별	처리방식	1일처리용량(천톤)		연간처리 실 적 (천톤)	처 리 수 질		오 니 발생(m ³)	처리비용 (백만원)	종사인원 (명)
		평 균	최 대		유 입	방 류			
1992	-	-	-	-	-	-	-	-	-
1993	-	-	-	-	-	-	-	-	-
1994	-	-	-	-	-	-	-	-	-
1995	-	-	-	-	-	-	-	-	-
1996	-	-	-	-	-	-	-	-	-
1997	-	-	-	-	-	-	-	-	-

자료 : 하수과

XIV. 교육 및 문화

1. 학 교 총 개 황
2. 유 치 원
3. 초 등 학 교
4. 중 학 교 (국 · 공 립)
5. 중 학 교 (사 립)
6. 일 반 계 고 등 학 교 (국 · 공 립)
7. 일 반 계 고 등 학 교 (사 립)
8. 실 업 계 고 등 학 교 (국 · 공 립)
9. 실 업 계 고 등 학 교 (사 립)
10. 전 문 대 학
11. 대 학 교
12. 대 학 원
13. 기 타 학 교
14. 적 령 아 동 취 학
15. 사 설 학 원
16. 공 공 도 서 관
17. 박 도 물 관
18. 문 화 재
19. 중 교 단 체
20. 예 술 단
21. 문 화 공 시 간
22. 체 육 공 시 설
23. 언 론 매 체
24. 출 판 사 및 인 쇄 소 등 록

여 백

1. 학교총개황

(단위 : 명)

연 별 및 학 교 별	학 교 수	학 급 수	보통교실수	학 생 수		
				계	남	여
1993	98	1,584	1,491	79,274	43,251	36,023
1994	100	1,592	1,494	77,621	41,637	35,984
1995	105(4)	1,620	1,498	77,562	41,414	36,148
1996	109(4)	1,688	1,552	78,752	42,331	36,421
1997	113(4)	1,678	1,549	78,607	42,374	36,233
1998	114(4)	1,684	1,532	77,063	41,741	35,322
유 치 원	53	122	122	3,771	1,951	1,820
초등학교	23(4)	618	618	21,871	11,425	10,446
중 학 교 (국공립)	6	157	157	6,747	2,864	3,883
중 학 교 (사 립)	7	162	162	6,933	4,178	2,755
일반계고등학교 (국공립)	3	78	78	3,486	1,348	2,138
일반계고등학교 (사 립)	7	210	210	9,212	6,551	2,661
실업계고등학교 (국공립)	2	69	69	3,084	2,210	874
실업계고등학교 (사 립)	3	102	102	4,364	796	3,568
전문대학	2	23	-	5,493	2,662	2,831
대 학 교	2	43	-	10,726	6,949	3,777
대 학 원	5	70	-	712	539	173
기타학교	1	30	14	664	268	396

1. 학교총개황(속)

(단위 : 명)

연 별 및 학 교 별	교 직 원 수						
	합 계	교 원			사 무 직 원 수		
		계	남	여	계	남	여
1993	3,727	3,082	2,150	932	645	545	100
1994	3,749	3,103	2,163	940	646	538	108
1995	3,877	3,213	2,299	914	664	558	106
1996	3,870	3,115	2,180	935	755	605	150
1997	3,877	3,163	2,194	969	714	576	138
1998	3,858	3,119	2,156	963	739	589	150
유 치 원	223	184	5	179	39	27	12
초등학교	889	761	537	224	128	92	36
중 학 교 (국공립)	342	308	175	133	34	27	7
중 학 교 (사 립)	336	298	212	86	38	34	4
일반계고등학교 (국공립)	197	178	149	29	19	18	1
일반계고등학교 (사 립)	481	432	378	54	49	44	5
실업계고등학교 (국공립)	209	178	123	55	31	21	10
실업계고등학교 (사 립)	264	240	150	90	24	21	3
전문대학	168	112	76	36	56	44	12
대 학 교	707	397	339	58	310	254	56
대 학 원	1	-	-	-	1	-	1
기타학교	41	31	12	19	10	7	3

자료 : 전라남도교육청, 「전남교육통계연보」

* 1) 분교장수는 학교수에서 제외하고, ()안에 별도 기입

2) []는 근로청소년을 위한 특별학급과 방송통신고등학교가 설치된 학교로 학교수에서 제외됨

2. 유치원

(단위 : 개, 명)

연 별	원 수	학급수	원 아 수			교 원 수			사 무 직 원 수		
			계	남	여	계	남	여	계	남	여
1993	42	87	2,851	1,478	1,373	160	13	147	32	21	11
1994	44	100	3,259	1,689	1,570	177	8	169	41	27	14
1995	48	104	3,633	1,920	1,713	172	10	162	44	24	20
1996	51	118	4,036	2,142	1,894	196	6	190	50	26	24
1997	52	120	4,057	2,119	1,938	203	9	194	51	25	26
1998	53	122	3,771	1,951	1,820	184	5	179	39	27	12

2. 유치원(속)

(단위 : 개, 명)

연 별	재 취 원 자 수			수 료 자 수			교 실 수			
	계	남	여	계	남	여	계	보통교실	유희실	공작실
1993	2,851	1,478	1,373	2,200	1,139	1,061	121	87	27	7
1994	3,259	1,689	1,570	2,151	1,132	1,019	140	100	33	7
1995	1,341	718	623	1,920	1,001	919	138	104	29	5
1996	1,517	774	743	2,200	1,147	1,053	161	118	38	5
1997	1,635	879	756	3,684	1,940	1,744	166	120	40	6
1998	1,488	774	714	3,613	1,898	1,715	211	122	82	7

자료 : 전라남도목포교육청

3. 초등학교

(단위 : 명, m)

연 별 및 학 교 별	학교수		학급수	학 생 수			교 원 수			사 무 직 원 수		
	본교	분교		계	남	여	계	남	여	계	남	여
1993	20	3	620	25,899	13,389	12,510	760	470	290	113	98	15
1994	19	4	595	24,192	12,491	11,701	725	480	245	103	79	24
1995	20	4	591	22,660	11,697	10,963	738	501	237	106	81	25
1996	21	4	612	22,553	11,683	10,870	748	526	222	110	86	24
1997	23	4	620	22,558	11,738	10,820	746	528	218	126	92	34
1998	23	4	618	21,871	11,425	10,446	761	537	224	128	92	36
교대부속	1	-	18	693	353	340	24	17	7	6	5	1
북	1	-	29	1,038	549	489	36	27	9	6	4	2
산 정	1	-	24	812	428	384	30	25	5	6	4	2
서 부	1	-	40	1,550	792	758	48	37	11	7	5	2
중 앙	1	-	21	667	346	321	26	22	4	5	3	2
유 달	1	-	21	707	364	343	27	22	5	5	4	1
달리분교	-	1	3	20	5	15	3	3	-	1	1	-
울도분교	-	1	3	12	10	2	3	3	-	1	1	-
등	1	-	38	1,369	724	645	46	30	16	5	4	1
이 로	1	-	42	1,588	830	758	50	36	14	7	6	1
남	1	-	21	745	412	333	26	16	10	6	4	2
서 산	1	-	7	178	86	92	10	9	1	4	2	2
총무분교	-	1	6	43	28	15	6	3	3	1	1	-
허사분교	-	1	2	5	3	2	2	2	-	1	1	-
대 성	1	-	34	1,191	648	543	41	28	13	6	5	1
용 호	1	-	27	916	474	442	33	20	15	6	4	2
삼 학	1	-	33	1,256	662	594	41	28	13	6	4	2
연 동	1	-	20	655	346	309	25	19	6	5	2	3
임 성	1	-	7	184	92	92	10	9	1	3	2	1
대 연	1	-	17	540	276	264	22	15	7	5	3	2
육 남	1	-	6	67	35	32	8	7	1	3	2	1
상 동	1	-	30	1,134	609	525	37	26	11	6	4	2
부 영	1	-	33	1,143	602	541	40	28	12	6	5	1
하 당	1	-	39	1,572	816	756	47	27	21	6	4	2
연 산	1	-	39	1,561	782	779	48	32	16	6	3	3
신 흥	1	-	36	1,501	784	717	42	26	16	5	5	-
청 호	1	-	22	724	369	355	26	20	7	4	4	-

3. 초등학교(속)

(단위 : 명, m²)

연 별	졸업자현황		교지면적	건물면적	보통교실	특별교실
	졸업자수	진학자수				
1993	5,592	5,589	341,994	94,615	616	-
1994	5,377	5,373	491,189	93,234	595	-
1995	5,430	5,428	374,044	101,222	591	-
1996	4,804	4,801	368,679	114,561	612	97.0
1997	4,184	4,181	388,679	122,583	620	96.5
1998	4,171	4,168	385,358	135,640	618	106
교대부속	139	139	12,976	4,225	18	6
북	240	240	12,880	5,513	29	6
산 정	214	214	24,552	7,180	24	8
서 부	281	281	29,476	8,199	40	4
중 양	181	180	15,104	6,094	21	7
유 달	183	182	27,526	7,777	21	3
달리분교	6	6	7,174	826	3	1
율도분교	1	1	5,491	449	3	-
동	280	280	12,802	8,844	38	4
이 로	309	309	14,750	7,599	42	6
남	206	206	18,644	6,074	21	5
서 산	41	41	21,242	3,125	7	4
충무분교	1	1	1,243	522	6	-
허사분교	2	2	1,243	196	2	-
대 성	232	232	13,878	7,274	34	4
용 호	225	225	14,876	5,430	27	8
삼 학	261	261	18,370	5,608	33	4
연 등	147	147	19,299	5,588	20	5
입 성	37	37	14,949	2,066	7	4
대 연	96	96	15,175	3,252	17	4
옥 남	16	16	16,339	1,509	6	2
상 등	218	217	16,339	5,561	30	4
부 영	140	140	10,000	5,582	33	5
하 당	275	275	10,000	6,191	39	3
연 산	184	184	11,030	7,428	39	3
신 흥	172	172	10,000	6,480	36	3
청 호	84	84	10,000	5,632	22	3

자료 : 전라남도목포교육청

주 : 1)교지는 대지와 체육장의 합계임.

2)건물은 보통 및 특별교실, 관리실, 기타의 합계임.

4. 중학교(국·공립)

(단위 : 명, m)

연 별 및 학 교 별	학교수	학급수	학 생 수			교 원 수		사무직원수	
			계	남	여	계	여	계	여
1993	6	165	8,147	3,634	4,513	358	132	35	7
1994	6	175	8,589	3,809	4,780	364	128	35	7
1995	6	178	8,627	3,816	4,811	352	121	37	5
1996	6	182	8,351	3,683	4,668	345	131	36	5
1997	6	169	7,546	3,270	4,276	320	130	36	7
1998	6	157	6,747	2,864	3,883	308	133	34	7
제 일 중	1	22	965	965	-	43	15	5	1
유 달 중	1	22	935	935	-	42	18	5	1
청 호 중	1	22	964	964	-	44	18	6	1
목포여중	1	31	1,325	-	1,325	61	29	6	1
중앙여중	1	29	1,222	-	1,222	56	24	6	1
항도여중	1	31	1,336	-	1,336	62	29	6	2

4. 중학교(국·공립)(속)

(단위 : 명, m)

연 별 및 학 교 별	졸업자현황		입학자현황		교지면적	건물면적	보통교실	특별교실
	졸업자	진학자	입학정원	입학자				
1993	2,317	2,262	2,852	2,852	104,337	27,850	165	59
1994	2,460	2,389	2,954	2,954	104,337	30,009	175	74
1995	2,685	2,639	2,832	2,833	114,337	33,978	178	80.5
1996	2,769	2,704	2,530	2,535	114,337	36,046	182	87.5
1997	2,860	2,816	2,160	2,144	114,337	38,044	169	47
1998	2,774	2,760	2,107	2,071	113,785	37,456	157	50
제 일 중	408	407	301	294	21,604	6,350	22	7
유 달 중	380	378	258	257	33,663	5,296	22	8
청 호 중	441	439	301	294	18,144	4,983	22	6
목포여중	568	561	473	464	12,019	7,270	31	10
중앙여중	471	471	387	384	10,000	7,044	29	10
항도여중	506	504	387	378	18,355	6,513	31	9

자료 : 전라남도목포교육청

5. 중학교(사립)

(단위 : 명, m)

연 별 및 학 교 별	학교수	학급수	학 생 수			교 원 수		사무직원수	
			계	남	여	계	여	계	여
1993	7	178	8,889	5,134	3,755	319	86	37	5
1994	7	178	8,832	5,143	3,689	319	87	38	5
1995	7	178	8,743	5,148	3,595	319	88	38	4
1996	7	177	8,203	4,894	3,309	317	88	38	5
1997	7	171	7,690	4,578	3,112	309	83	38	4
1998	7	162	6,933	4,178	2,755	298	86	38	4
문 태 중	1	22	972	972	-	41	7	5	-
홍 일 중	1	20	862	862	-	37	3	5	1
영 흥 중	1	22	970	970	-	40	4	5	-
덕 인 중	1	21	906	906	-	39	15	5	-
정명여중	1	28	1,172	-	1,172	52	23	6	2
헤인여중	1	25	1,084	-	1,084	45	15	6	-
영 화 중	1	24	967	468	499	44	19	6	1

5. 중학교(사립)(속)

(단위 : 명, m)

연 별 및 학 교 별	졸업자현황		입학자현황		교지면적 ¹⁾	건물면적	보통교실	특별교실
	졸업자	진학자	입학정원	입학자				
1993	2,483	2,445	3,101	3,101	-	26,811	178	60.5
1994	2,770	2,697	2,762	2,762	-	27,653	178	62
1995	2,883	2,781	2,880	2,885	64,559	29,044	178	63
1996	3,055	3,013	2,530	2,522	59,268	29,684	177	65
1997	2,710	2,698	2,250	2,251	-	29,545	171	41
1998	2,819	2,806	2,279	2,239	-	30,915	162	40
문 태 중	390	387	301	293	-	4,456	22	7
홍 일 중	323	318	301	295	-	3,240	20	6
영 흥 중	420	416	344	341	-	3,692	22	2
덕 인 중	372	371	344	342	-	4,892	21	8
정명여중	507	507	344	343	-	5,734	28	6
헤인여중	416	416	344	329	-	4,547	25	3
영 화 중	391	391	301	296	-	4,354	24	8

자료 : 전라남도목포교육청

주 : 1) 교지면적은 일반계사립고등학교의 소유로 포함.

6. 일반계 고등학교(국·공립)

(단위 : 명, m)

연 별 및 학 교 별	학교수	학급수	학 생 수			교 원 수		사무직원수	
			계	남	여	계	여	계	여
1 9 9 3	3	81	3,928	1,594	2,334	209	35	19	3
1 9 9 4	3	79	3,740	1,473	2,267	199	39	20	4
1 9 9 5	3	78	3,643	1,416	2,227	185	37	19	4
1 9 9 6	3	78	3,576	1,379	2,197	179	32	19	2
1 9 9 7	3	78	3,540	1,371	2,169	179	31	19	2
1 9 9 8	3	78	3,486	1,348	2,138	178	29	19	1
목 포 고	1	30	1,348	1,348	-	69	3	9	-
목포여고	1	24	1,063	-	1,063	55	16	5	1
제일여고	1	24	1,075	-	1,075	54	10	5	-

6. 일반계 고등학교(국·공립)(속)

(단위 : 명, m)

연 별 및 학 교 별	졸업자현황		입학자현황		교지면적	건물면적	보통교실	특별교실
	졸업자	진학자	입학정원	입학자				
1 9 9 3	1,415	1,270	1,484	1,260	73,358	17,664	81	39
1 9 9 4	1,375	1,298	1,394	1,235	73,358	17,914	79	38
1 9 9 5	1,266	1,204	1,234	1,201	73,358	19,683	78	41
1 9 9 6	1,207	1,159	1,334	1,176	74,570	26,373	78	46.5
1 9 9 7	1,199	1,154	1,170	1,182	70,455	24,635	78	24
1 9 9 8	1,184	1,046	1,144	1,152	74,497	24,635	78	24
목 포 고	462	373	440	445	40,279	11,188	30	9
목포여고	363	327	352	354	21,056	8,744	24	8
제일여고	359	346	352	353	13,162	4,703	24	7

자료 : 전라남도교육청, 「전남교육통계연보」

7. 일반계 고등학교(사립)

(단위 : 명, m)

연 별 및 학 교 별	학교수	학급수	학 생 수			교 원 수		사무직원수	
			계	남	여	계	여	계	여
1993	7	204	9,788	6,878	2,910	424	51	50	5
1994	7	206	9,654	6,813	2,841	424	53	48	5
1995	7	209	9,601	6,798	2,803	426	53	48	5
1996	7	209	9,510	6,760	2,750	432	55	49	6
1997	7	210	9,402	6,706	2,696	432	56	49	5
1998	7	210	9,212	6,551	2,661	432	54	49	5
문태고	1	30	1,340	1,340	-	62	1	7	-
홍일고	1	30	1,300	1,300	-	61	1	7	1
영흥고	1	30	1,332	1,332	-	61	2	7	-
덕인고	1	30	1,286	1,286	-	62	6	7	-
마리아회고	1	30	1,293	1,293	-	61	4	7	1
정명여고	1	30	1,353	-	1,353	63	21	7	2
혜인여고	1	30	1,308	-	1,308	62	19	7	1

7. 일반계 고등학교(사립)(속)

(단위 : 명, m)

연 별 및 학 교 별	졸업자현황		입학자현황		교지면적	건물면적	보통교실	특별교실
	졸업자	진학자	입학정원	입학자				
1993	3,210	1,678	3,482	3,365	285,650	43,193	204	79
1994	3,142	1,931	3,992	3,308	286,841	43,613	205	80
1995	3,075	2,678	3,665	3,238	286,840	42,594	209	82.5
1996	3,045	2,735	3,525	3,175	286,841	43,431	209	86
1997	3,136	2,893	3,154	3,136	266,458	43,665	210	35
1998	3,104	2,887	3,080	3,088	258,459	42,988	210	35
문태고	447	412	440	443	45,326	5,484	30	6
홍일고	441	411	440	441	44,906	5,986	30	4
영흥고	452	422	440	442	30,459	7,689	30	3
덕인고	435	346	440	440	24,412	4,947	30	5
마리아회고	434	426	440	440	68,327	9,201	30	7
정명여고	451	434	440	442	26,969	5,295	30	5
혜인여고	444	436	440	440	18,060	4,386	30	5

자료 : 전라남도교육청, 「전남교육통계연보」

8. 실업계 고등학교(국·공립)

(단위 : 명, m²)

연 별 및 학 교 별	학교수			학급 수	학 생 수			교 원 수		사무직원수	
	계	주간	주야간		계	남	여	계	여	계	여
1993	2	2	-	71	3,298	-	-	190	38	26	3
1994	2	2	-	72	3,304	-	-	195	42	26	3
1995	2	2	-	73	3,335	2,333	1,002	197	40	26	4
1996	2	2	-	71	3,214	2,282	932	187	39	31	10
1997	2	2	-	69	3,157	2,327	830	183	49	31	10
1998	2	2	-	69	3,084	2,210	874	178	55	31	10
목포기계공고	1	1	-	39	1,752	1,691	61	104	19	23	9
목포상고	1	1	-	30	1,332	519	813	74	36	8	1

8. 실업계 고등학교(국·공립)(속)

(단위 : 명, m²)

연 별 및 학 교 별	졸업자현황		입학자현황		교지면적	건물면적	보통교실	특별교실
	졸업자	진학자	지원자	입학자				
1993	1,059	141	-	1,187	122,400	26,659	71	31
1994	1,091	124	-	1,209	122,395	25,159	72	32
1995	953	151	1,646	1,093	122,395	25,227	73	30
1996	1,075	191	1,477	1,070	121,608	33,536	71	35
1997	1,087	308	1,058	1,070	121,608	35,189	69	15
1998	1,028	403	1,012	1,027	121,608	35,189	69	16
목포기계공고	589	229	572	585	66,960	24,182	39	5
목포상고	439	174	440	442	54,648	11,007	30	11

자료 : 전라남도교육청, 「전남교육통계연보」

9. 실업계 고등학교(사립)

(단위 : 명, m)

연 별 및 학 교 별	학 교 수			학급 수	학 생 수			교 원 수		사무직원수	
	계	주간	주야간		계	남	여	계	여	계	여
1993	3	2	1	76	3,461	-	-	187	73	20	6
1994	3	2	1	77	3,448	-	-	187	71	20	5
1995	3	2	1	81	3,637	283	3,354	195	75	22	2
1996	3	2	1	92	4,144	501	3,643	214	80	21	4
1997	3	2	1	98	4,357	652	3,705	230	86	25	3
1998	3	2	1	102	4,364	796	3,568	240	90	24	3
목포실업고	1	1	-	24	1,004	796	208	55	16	9	1
목포여상고	1	-	1	42	1,838	-	1,838	107	44	8	1
목포성신여실고	1	1	-	36	1,522	-	1,522	78	30	7	1

9. 실업계 고등학교(사립)(속)

(단위 : 명, m)

연 별 및 학 교 별	졸업자현황		입학자현황		교지면적	건물면적	보통교실	특별교실
	졸업자	진학자	입학정원	입학자				
1993	1,244	55	-	1,022	70,103	13,563	76	27
1994	1,242	81	-	1,354	70,103	13,942	77	28
1995	1,107	75	1,989	1,421	72,033	15,439	81	34
1996	910	126	1,969	1,566	72,033	16,979	92	40
1997	1,198	194	1,564	1,567	77,333	17,919	98	21
1998	1,231	464	1,496	1,486	77,486	20,020	102	19
목포실업고	203	113	352	353	22,597	4,685	24	4
목포여상고	613	160	616	621	36,771	8,680	42	9
목포성신여실고	415	191	528	512	18,118	6,655	36	6

자료 : 전라남도교육청, 「전남교육통계연보」

10. 전문대학

(단위 : 명, 천㎡)

연 별 및 대 학 별	학교수	학급수	학 생 수			교 원 수		사무직원수	
			계	남	여	계	여	계	여
1993	3	23	5,630	3,692	1,938	116	38	54	16
1994	3	23	4,494	2,393	2,101	125	43	57	17
1995	2	20	4,601	2,228	2,373	113	35	58	12
1996	2	21	4,947	2,391	2,556	112	34	57	14
1997	2	21	5,190	2,524	2,666	131	49	59	14
1998	2	23	5,493	2,662	2,831	112	36	56	12
성신간호대학	1	1	370	4	366	12	10	6	2
목포과학대학	1	22	5,123	2,658	2,465	100	26	50	10

10. 전문대학(속)

(단위 : 명, 천㎡)

연 별 및 대 학 별	졸업자현황				입학자현황		교지면적	건물면적
	졸업자수	진학자수	취업자수	입대자수	입학지원자수	입학자수		
1993	1,482	337	797	423	4,166	1,880	97.0	21.3
1994	1,687	85	839	247	4,638	2,000	97.9	22.9
1995	1,449	110	916	183	2,944	2,120	107.3	25.2
1996	1,682	120	1,035	195	4,112	2,455	107.3	25.2
1997	1,808	127	1,211	170	4,959	2,284	108.7	29.8
1998	1,864	71	929	117	4,673	2,710	110	30
성신간호대학	112	2	95	-	448	124	15.8	4
목포과학대학	1,752	69	834	117	4,225	2,586	94	26

자료 : 각 전문대학

11. 대학교

(단위 : 명, 천㎡)

연 별 및 대 학 별	학 교 수	단 과 대 학 수	학 과 수	학 생 수			교 수 수		사 무 직 원 수	
				계	남	여	계	여	계	여
1993	2	6	42	7,029	4,370	2,659	340	29	251	27
1994	2	7	44	7,445	4,669	2,776	364	47	250	21
1995	2	7	47	8,156	5,278	2,878	361	44	252	21
1996	2	7	50	9,080	6,009	3,071	361	48	322	48
1997	2	7	50	9,813	6,387	3,426	402	56	262	26
1998	2	6	43	10,726	6,949	3,777	331	24	310	56
목포대학교	1	6	39	8,487	5,061	3,426	264	23	188	41
목포해양대학교	1	-	4	2,239	1,888	351	67	1	122	15

11. 대학교(속)

(단위 : 명, 천㎡)

연 별 및 대 학 별	졸업자현황				입학자현황		교지면적	건물면적
	졸업자수	진학자수	취업자수	입대자수	입학지원자수	입학자수		
1993	1,295	-	262	2	7,349	1,679	670.1	108.8
1994	1,292	-	360	19	5,242	1,810	705.6	109.5
1995	1,135	37	487	39	4,995	1,955	705.6	125.7
1996	1,196	47	501	22	5,594	2,241	776.8	136.0
1997	1,582	76	730	16	7,361	2,422	714.8	170
1998	1,533	77	629	16	11,535	2,592	729.7	148
목포대학교	1,193	65	389	16	7,415	1,923	635	111
목포해양대학교	340	12	240	0	4,120	669	94.7	37

자료 : 각 대학

12. 대학원

(단위 : 명)

연 별 및 대학원별	대학 원수	학 과 수		총정원수		석사과정학생수		박사과정학생수		교 수 수	
		석사	박사	석사	박사	계	여	계	여	계	여
1993	2	24	2	273	18	195	158	5	4	-	-
1994	3	28	2	360	18	233	186	7	5	-	-
1995	4	34	2	450	18	292	231	7	5	131	125
1996	4	52	-	455	-	407	93	8	3	-	-
1997	5	38	4	547	11	566	129	9	2	-	-
1998	5	65	5	388	20	689	170	23	3	-	-
목포대학교 경영행정대학원	1	7	-	42	-	96	4	-	-	-	-
일반대학원	1	30	5	137	20	205	79	23	3	-	-
교육대학원	1	17	-	130	-	296	81	-	-	-	-
산업기술대학원	1	8	-	31	-	55	1	-	-	-	-
목포해양대학교대학원	1	3	-	48	-	37	5	-	-	-	-

12. 대학원(속)

(단위 : 명)

연 별 및 학 교 별	사무직원수		졸업자 현황		입 학 자 현 황			
	계	여	석사과정	박사과정	석 사 과 정		박 사 과 정	
					지원자	입학자	지원자	입학자
1993	-	-	24	-	116	100	2	1
1994	-	-	34	-	98	85	3	2
1995	4	3	49	2	117	96	2	2
1996	12	5	57	1	271	189	1	1
1997	8	4	64	-	238	212	3	1
1998	1	1	110	-	370	304	17	17
목포대학교 경영행정대학원	-	-	15	-	40	32	-	-
일반대학원	-	-	43	-	118	109	17	17
교육대학원	-	-	34	-	156	131	-	-
산업기술대학원	-	-	18	-	16	12	-	-
목포해양대학교대학원	1	1	-	-	40	20	-	-

자료 : 목포대학교, 목포해양대학교

13. 기타학교(속)

(단위 : 명, m)

연 별 및 학 교 별	학교수	학급수	학 생 수			교 원 수		사무직원수	
			계	남	여	계	여	계	여
1993	1	12	154	93	61	19	13	8	2
1994	1	19	424	285	139	24	16	8	3
1995	1	25	627	261	366	24	16	10	3
1996	1	26	723	288	435	24	16	10	3
1997	1	30	722	258	464	28	17	10	3
1998	1	30	664	268	396	31	19	10	3
고등기술학교	-	-	-	-	-	-	-	-	-
고등공민학교	-	-	-	-	-	-	-	-	-
방송통신고등학교	[1]	6	227	157	70	-	-	-	-
산업체특별학급	[1]	8	266	-	266	-	-	-	-
특 수 학 교	1	16	171	111	60	31	19	10	3
기 타	-	-	-	-	-	-	-	-	-

13. 기타학교(속)

(단위 : 명, m)

연 별 및 학 교 별	졸업자현황		입 학 자 현 황		교지면적	건물면적	정규교실	특별교실 및 실 습 실
	졸업자수	진학자수	입학지원자수	입학자수				
1993	26	-	51	51	17,184	1,945	13	6
1994	93	-	125	125	17,184	1,945	13	6
1995	170	-	269	266	17,184	2,126	13	5
1996	150	-	328	276	19,440	2,640	13	9
1997	156	-	228	228	20,923	2,640	14	-
1998	182	79	217	217	19,400	2,731	14	-
고등기술학교	-	-	-	-	-	-	-	-
고등공민학교	-	-	-	-	-	-	-	-
방송통신고등학교	51	10	69	69	-	-	-	-
산업체특별학급	121	63	97	97	-	-	-	-
특 수 학 교	10	6	51	51	19,400	2,731	14	-
기 타	-	-	-	-	-	-	-	-

자료 : 전라남도교육청

* []는 근로청소년을 위한 특별학급과 방송통신고등학교가 설치된 학교로 총계에 포함되지 않음.

14. 적령아동취학

(단위 : 명, %)

연 별	취 학 대 상 자			취 학 자				취학률
	계	적령아동	유예및과령아	계	국 립	공 립	사 립	
1993	3,408	3,408	-	3,408	132	3,276	-	100.0
1994	3,187	3,034	153	3,179	132	3,047	-	99.7
1995	3,379	3,375	4	3,365	120	3,245	-	99.6
1996	3,615	3,612	3	3,517	119	3,398	-	97.3
1997	3,581	3,566	15	3,551	96	3,455	-	99.2
1998	3,961	3,919	42	3,910	95	3,815	-	98.7

자료 : 전라남도목포교육청

15. 사설학원

(단위 : 명)

연 별	학 원 수					수강자수		이수자수		강사수		직원수		강의실수	실업실업률수	사무실
	계	문리계	기술계	예능계	경영실무	계	남	계	남	계	남	계	남			
1993	222	20	39	70	93	9,655	4,935	42,115	20,626	405	182	129	56	288	291	210
1994	266	25	46	85	110	12,966	6,130	51,747	25,122	522	201	147	52	450	376	230
1995	293	32	47	89	125	13,494	6,445	70,028	36,233	542	225	64	20	687	-	-
1996	324	37	47	110	130	13,637	6,880	87,839	41,406	628	401	115	62	990	18	325
1997	364	51	49	127	137	15,322	8,197	83,586	41,915	679	441	183	76	1,232	63	403
1998	379	74	48	130	127	14,713	6,846	80,084	39,933	667	276	379	155	1,246	88	417

자료 : 전라남도목포교육청

16. 공공도서관

(단위 : 개, %, 권, 명, 천원)

연 별 및 도서관별	직원 수	도서 관수	좌석수	장 서 수			연 간 이용자수	연 간 이용책수	예 산	
				국내서	동양서	서양서				
1992	-	2	3,026	179,000			491,954	-	1,079,000	
1993	-	2	3,042	182,000			519,620	-	1,821,738	
1994	-	2	2,886	168,000			513,604	-	896,824	
1995	-	2	2,886	185,000			623,482	-	2,098,563	
1996	69	2	2,776	187,497	187,497	-	-	732,481	393,508	2,307,811
1997	69	2	2,886	209,028	208,659	61	308	741,649	501,584	2,247,178
목포시립도서관	38	1	1,686	137,556	137,187	61	308	448,000	306,061	1,286,621
목포공공도서관	31	1	1,200	71,472	71,472	-	-	293,649	195,523	960,557

자료 : 각 도서관

17. 박물관

(단위 : 명, 점)

연 별 및 박물관별	입장자	계	금속	옥석	토도	골 각	목 축 초 칠	칠 피 모지직	서 화 탁 본	편 직 제 품	무 구	의 상	기 타
1992	123,000	14,595	-	67	92	-	41	1	148	-	-	50	14,196
1993	113,310	14,595	-	67	92	-	41	1	148	-	-	50	14,196
1994	105,691	17,405	67	-	493	3	94	1	148	-	-	50	16,549
1995	387,417	17,888	2,098	11	870	3	53	-	-	-	3	30	14,820
1996	420,924	18,182	2,101	11	1,105	6,304	26	-	160	-	40	20	8,135
1997	365,240	18,919	2,165	22	2,144	6,375	79	-	123	-	-	50	7,961
향 토 문 화 관	129,453	17,628	2,101	11	1,105	6,371	26	-	123	-	-	50	7,841
국립해양유물전시관	235,787	1,291	64	11	1,039	4	53	-	-	-	-	-	120

자료 : 향토문화관, 국립해양유물전시관

18. 문화재

(단위 : 개)

연 별	총계	국 가 지 정 문 화 재								지 방 지 정 문 화 재					문화재 자 료
		계	국보	보물	사적및 명승	사적	천 연 기념물	중요민 속자료	중요무형 문화재	계	유 형 문화재	기념품	민 자 속 료	무 형 문화재	
1992	8	1	-	-	-	1	-	-	-	4	1	2	-	1	3
1993	8	1	-	-	-	1	-	-	-	4	1	2	-	1	3
1994	8	1	-	-	-	1	-	-	-	4	1	2	-	1	3
1995	9	3	-	1	-	1	-	-	1	3	1	2	-	-	3
1996	9	3	-	1	-	1	-	-	1	3	1	2	-	-	3
1997	9	3	-	1	-	1	-	-	1	3	1	2	-	-	3

자료 : 문예체육담당관실

19. 종교단체

(단위 : 개소, 명)

연 별	기 독 교		천 주 교		불 교		유 교		천 도 교		원 불 교		대 종 교		기 타종교	
	교 당	교 직자	교 당	교 직자	교 당	교 직자	교 당	교 직자	교 당	교 직자	교 당	교 직자	교 당	교 직자	교 당	교 직자
1992	172	186	9	8	19	19	-	-	-	-	3	3	-	-	13	13
1993	174	185	9	8	21	21	-	-	-	-	3	3	-	-	12	12
1994	197	197	8	8	22	22	-	-	-	-	1	1	-	-	6	6
1995	216	216	8	8	24	24	-	-	-	-	2	2	-	-	10	10
1996	236	236	8	8	23	23	-	-	-	-	2	2	-	-	11	11
1997	264	264	7	7	18	18	-	-	-	-	1	1	-	-	4	4

자료 : 문예체육담당관실

20. 예술단

(단위 : 명)

연 별	교 향 악 단				국 악 단				무 용 단			
	창단일	단 원			창단일	단 원			창단일	단 원		
		계	상임	비상임		계	상임	비상임		계	상임	비상임
1992	83.7.1	63	21	42	-	-	-	-	80.3.17	22	17	5
1993	83.7.1	64	22	42	-	-	-	-	80.3.17	22	17	5
1994	83.7.1	62	20	42	76.7.2	5	5	-	80.3.17	21	17	4
1995	83.7.1	45	40	5	76.7.2	4	4	-	80.3.17	25	20	5
1996	83.7.1	51	41	10	76.7.2	3	3	-	80.3.17	22	19	3
1997	83.7.1	42	38	4	-	-	-	-	80.3.17	24	20	4

20. 예술단(속)

(단위 : 명)

연 별	합 창 단				소년·소녀합창단			연 극 단				
	창단일	단 원			창단일	단 원			창단일	단 원		
		계	상임	비상임		계	비상임	단 원		계	상임	비상임의
1992	85.11.1	66	14	52	88.5.16	77	-	77	-	-	-	-
1993	85.11.1	64	14	50	88.5.16	75	-	75	-	-	-	-
1994	85.11.1	60	12	48	88.5.16	75	-	75	-	-	-	-
1995	85.11.1	64	12	52	88.5.16	75	4	71	95.3.1	17	-	17
1996	85.11.1	58	12	46	88.5.16	63	-	63	95.3.1	18	-	18
1997	85.11.1	64	12	52	88.5.16	63	-	63	95.3.1	16	-	16

20. 예술단(속)

(단위 : 명)

연 별	예 술 단					가 무 단		
	창단일	단 원			창단일	단 원		
		계	상 임	비상임		계	상 임	비상임
1992	-	-	-	-	-	-	-	-
1993	-	-	-	-	-	-	-	-
1994	-	-	-	-	-	-	-	-
1995	-	-	-	-	-	-	-	-
1996	-	-	-	-	-	-	-	-
1997	-	-	-	-	-	-	-	-

21. 문화공간

(단위 : 개소, 명)

연 별	공 연 시 설				전 시 시 설	
	종합공연장	일반공연장	소공연장	영 화 관	미 술 관	화 랑
1992	-	-	-	-	-	-
1993	1	-	1	7	2	1
1994	-	-	-	6	1	-
1995	-	-	-	4	-	1
1996	-	1	-	4	-	1
1997	-	1	-	4	-	-

21. 문화공간(속)

(단위 : 개소, 명)

연 별	지 역 문 화 복 지 시 설			기 타 시 설		
	시군민회관	복지회관	청소년회관	문 화 원	국 악 원	전수회관
1992	-	-	-	-	-	-
1993	1	2	1	2	5	-
1994	1	2	1	1	1	-
1995	1	-	-	1	1	-
1996	2	1	1	1	1	-
1997	-	2	1	1	-	-

22. 체육시설

(단위 : 개소, m)

연 별	경 기 장									
	실내체육관		종합경기장		테니스장		수영장		사격장	
	개소	연면적	개소	연면적	개소	연면적	개소	연면적	개소	연면적
1992	1	1,598	1	21,996	-	-	1	3,960	-	-
1993	1	1,598	1	21,996	-	-	1	3,960	-	-
1994	1	1,598	1	21,996	-	-	1	3,960	-	-
1995	1	1,598	1	21,996	-	-	1	3,960	-	-
1996	1	9,073	1	4,781	2	5,190	1	6,418	-	-
1997	1	9,073	1	4,781	2	2,868	1	6,418	-	-

22. 체육시설(속)

연 별	등 록 체 육 시 설								
	골프장	스키장	요트장	조정장	카누장	빙상장	자동차경주장	승마장	종합체육시설
1992	-	-	-	-	-	-	-	-	-
1993	-	-	-	-	-	-	-	-	-
1994	-	-	-	-	-	-	-	-	-
1995	-	-	-	-	-	-	-	-	-
1996	-	-	-	-	-	-	-	-	-
1997	-	-	-	-	-	-	-	-	-

22. 체육시설(속)

연 별	신 고 체 육 시 설									
	수영장	체 육 도 장	볼링장	테니스장	골 프 연 습 장	탁구장	롤러스케이트장	체 력 단련장	미 용 체 조 장	담구장
1992	1	40	6	1	3	9	4	6	16	140
1993	1	47	6	1	3	9	5	9	17	149
1994	1	48	6	1	3	8	5	8	16	148
1995	1	28	8	2	3	7	5	13	19	174
1996	2	29	8	2	3	3	3	17	20	206
1997	3	32	7	2	3	2	3	17	17	217

자료 : 문예체육담당관실

23. 언론매체

(단위 : 개소)

연 별	방 송 사			신 문 사			기 타			
	계	T V	라디오	계	일 간	주 간	계	중계유선	음악유선	기타유선
1992	-	-	-	-	-	-	-	-	-	-
1993	-	-	-	-	-	-	-	-	-	-
1994	4	2	2	11	1	10	2	2	-	-
1995	4	2	2	4	1	3	3	2	1	-
1996	4	2	2	13	1	12	3	1	1	1
1997	5	2	3	5	1	4	2	1	1	-

자료 : 공보담당관실

24. 출판사 및 인쇄소 등록

(단위 : 개, 명)

연 별	등록된 출판사수	종 업 원 수			등록된 인쇄소수	종 업 원 수		
		계	남	여		계	남	여
1992	-	-	-	-	39	98	72	26
1993	7	-	-	-	40	99	73	26
1994	9	-	-	-	35	88	64	24
1995	9	-	-	-	37	93	68	25
1996	11	-	-	-	38	94	69	25
1997	11	32	15	17	38	94	69	25

자료 : 문예체육담당관실

XV. 재 정

1. 국 세 징 수
2. 지 방 세 징 수
3. 예 산 결 산 총 괄
4. 일 반 회 계 세 입 결 산
5. 일 반 회 계 세 출 결 산
6. 시 특 별 회 계 예 산 결 산
7. 교 육 비 특 별 회 계 세 입 결 산
8. 교 육 비 특 별 회 계 세 출 결 산
9. 공 유 재 산
10. 종 별 공 유 재 산

여 백

1. 국세징수

(단위 : 천원)

연 별	합계	내 국 세								
		계	직 접 세							
			소 계	소득세	법인세	상속세	자산재평가세	토지초과이득	부담이득세	
1992	64,831,736	63,462,961	35,187,538	26,158,750	8,375,046	653,919	△177	-	-	
1993	75,473,975	73,399,412	42,190,408	32,915,185	7,101,576	1,119,182	62,418	992,047	-	
1994	87,767,000	86,703,000	53,059,000	36,427,000	11,833,000	4,158,000	63,000	578,000	-	
1995	81,322,377	79,233,273	45,021,511	35,138,527	5,621,590	4,180,067	-	81,327	-	
1996	82,075,131	79,611,850	58,580,504	44,953,804	9,169,148	4,423,625	-	33,927	-	
1997	56,973,728	54,505,315	61,113,883	46,067,603	10,241,324	4,804,956	-	-	-	

1. 국세징수(속)

(단위 : 천원)

연 별	내 국 세								방위세	교육세	교통세	농어촌 특 별 소비세
	간 접 세						인지세	과년도 수 입				
	소 계	부가가치세	특별소비세	주 세	증권거래세	전화세						
1992	27,928,593	23,884,919	130,498	3,893,496	19,660	-	-	346,850	647,973	720,802	-	-
1993	31,806,835	26,980,467	135,226	4,667,014	24,128	-	50,752	351,417	159,415	915,148	-	-
1994	32,239,000	26,666,000	211,000	5,303,000	59,000	-	4,000	1,401,000	46,000	904,000	-	114,000
1995	33,942,169	26,637,114	195,527	7,062,305	47,223	-	45,945	223,648	16,774	1,164,598	-	907,732
1996	19,717,695	10,094,142	190,906	9,386,696	45,951	-	1,770	1,311,881	7,783	1,473,496	-	982,002
1997	△7,707,815	△18,875,673	368,315	10,760,889	38,654	-	47,100	1,052,147	9,995	1,600,390	-	858,028

자료 : 목포세무서

2. 지방세징수

(단위 : 천원)

연 별	합 계	시도세	시군세	보 통 세			
				시·도세			
				취득세	등록세	면허세	마권세
1992	35,081,430	16,878,190	18,203,240	7,298,609	8,733,754	295,620	-
1993	38,630,118	18,408,908	20,221,210	7,924,857	9,408,457	382,759	-
1994	44,234,513	19,579,221	24,655,292	8,381,118	9,891,815	513,093	-
1995	55,160,568	27,453,432	27,707,136	11,852,126	13,925,181	650,015	-
1996	69,007,016	34,693,199	34,313,817	12,533,600	19,882,386	936,681	-
1997	66,227,411	29,101,568	37,125,843	11,378,717	15,609,247	735,985	-

2. 지방세징수(속)

연 별	보 통 세						
	시·군세						
	주민세	재산세	자동차세	종합토지세	농지세	담배소비세	도축세
1992	2,501,009	1,358,729	2,524,494	1,947,652	-	7,774,889	52,756
1993	2,836,008	1,725,574	3,308,233	2,082,818	-	7,751,904	81,048
1994	3,741,490	2,106,920	4,387,498	2,439,806	-	8,946,478	130,840
1995	4,301,630	2,061,046	5,691,844	3,104,203	-	9,271,341	-
1996	5,832,456	2,571,371	7,496,916	3,514,983	-	10,788,410	-
1997	5,723,903	2,685,737	8,972,339	3,543,039	-	11,807,445	245,235

2. 지방세징수(속)

연 별	목 적 세				과 년 도 수 입	
	시·도세		시·군세		시·도세	시·군세
	지역개발세	공동시설세	사업소세	도시계획세		
1992	-	462,157	526,224	1,392,944	88,050	124,543
1993	-	590,871	511,966	1,734,905	101,964	188,754
1994	-	681,237	541,445	2,132,126	111,958	228,689
1995	-	768,516	624,726	2,483,343	257,594	169,003
1996	-	940,714	747,700	2,839,270	399,818	522,711
1997	-	1,050,011	676,309	3,051,283	327,608	420,553

자료 : 세무과

3. 예산결산총괄

(단위 : 천원)

연 별	예 산 현 액			세 입		
	계	일 반	특 별	계	일 반	특 별
1992	226,706,750	75,123,544	151,583,206	158,512,322	77,219,550	81,292,772
1993	274,938,737	91,754,583	183,184,154	184,337,198	89,888,276	94,448,922
1994	206,651,050	130,943,259	75,707,791	227,444,000	132,647,899	94,796,101
1995	240,506,747	128,251,147	112,255,600	222,843,095	131,809,195	91,033,900
1996	269,151,117	154,349,082	114,802,035	255,656,534	164,051,336	91,605,198
1997	336,445,069	224,477,742	111,967,327	329,707,929	227,094,214	102,613,715

3. 예산결산총괄(속)

(단위 : 천원)

연 별	세 출			잉 여		
	계	일 반	특 별	계	일 반	특 별
1992	127,427,276	61,251,461	66,175,815	31,085,046	15,968,089	15,116,957
1993	144,351,469	70,788,616	73,562,853	39,985,729	19,099,660	20,886,069
1994	169,935,576	105,484,143	64,451,433	57,509,000	27,164,000	30,345,000
1995	166,474,826	102,413,593	64,061,233	56,368,269	29,395,602	26,972,667
1996	151,187,456	110,675,877	40,511,579	104,469,078	53,375,459	51,093,619
1997	234,406,332	154,203,904	80,202,428	95,301,597	72,890,310	22,411,287

자료 : 회계과

4. 일반회계 세입결산

(단위 : 백만원)

연 별 및 과 목 별	예 산 현 액			결 산			예 산 대 결산비율 (%)
	금 액		구성비 (%)	금 액		구성비 (%)	
	계	시		계	시		
1992	69,145	69,145	100	77,219	77,219	100	111.7
1993	83,553	83,553	100	89,888	89,888	100	107.6
1994	108,061	108,061	100	132,647	132,647	100	122.8
1995	128,251	128,251	100	131,809	131,809	100	102.8
1996	154,349	154,349	100	164,051	164,051	100	106.3
1997	224,478	224,478	100	227,094	227,094	100	101.2
지 방 세	34,310	34,310	15.3	37,126	37,126	16.4	108.2
주 민 세	5,801	5,801	2.6	5,724	5,724	2.5	98.7
재 산 세	2,727	2,727	2.1	2,686	2,686	1.2	98.5
자 동 차 세	7,200	7,200	3.2	8,972	8,972	4.0	124.6
농 지 세	-	-	-	-	-	-	-
도 축 세	227	227	0.1	245	245	0.1	107.9
담배소비세	10,700	10,700	4.8	11,808	11,808	5.2	110.4
종합토지세	3,617	3,617	1.6	3,543	3,543	1.6	98.0
도시계획세	3,000	3,000	1.3	3,051	3,051	1.3	101.7
사 업 소 세	618	618	0.3	676	676	0.3	109.4
과년도수입	420	420	0.2	421	421	0.2	100.2
세 외 수 입	78,481	78,481	35.0	79,150	79,150	34.8	100.9
(경상적세외수입)	20,855	20,855	9.3	21,527	21,527	9.4	103.2
재산입대수입	342	342	0.2	346	346	0.2	101.2
사용료수입	1,147	1,147	0.5	1,234	1,234	0.5	107.6
수수료수입	3,279	3,279	1.5	3,457	3,457	1.5	105.4
사업장생산수입	529	529	0.2	522	522	0.2	98.7
정수교부금수입	9,407	9,407	4.2	9,839	9,839	4.3	104.6
이 자 수 입	6,151	6,151	2.7	6,129	6,129	2.7	99.6
(임시적세외수입)	57,626	57,626	25.7	57,623	57,623	25.4	100.0
재산매각수입	1,169	1,169	0.5	1,175	1,175	0.5	100.5
이 월 금	53,376	53,376	23.8	53,375	53,375	23.5	100.0
융자금회수수입	272	272	0.1	113	113	0.1	41.5
기부금및기금수입	267	267	0.1	265	265	0.1	99.3
부 담 금	721	721	0.3	568	568	0.3	78.8
잡 수 입	1,204	1,204	0.5	1,184	1,184	0.5	98.3
과년도수입	617	617	0.3	943	943	0.4	152.8
지방교부세	37,533	37,533	16.7	38,533	38,533	17.0	102.7
지방양여금	22,670	22,670	10.1	21,478	21,478	9.5	94.7
보 조 금	48,284	48,284	21.5	47,507	47,507	20.9	98.4
지 방 채	3,200	3,200	1.4	3,300	3,300	1.4	103.1

자료 : 세무과

5. 일반회계 세출결산

(단위 : 천원)

연 별 및 과 목 별	예 산 현 액			결 산			예 산 대 결산비율 (%)
	금 액		구성비(%)	금 액		구성비(%)	
	계	시		계	시		
1992	69,144,957	69,144,957	100	61,251,461	61,251,461	100	88.5
1993	83,553,060	83,553,060	100	70,788,616	70,788,616	100	84.7
1994	130,943,259	130,943,259	100	105,484,143	105,484,143	100	80.5
1995	128,251,147	128,251,147	100	102,413,593	102,413,593	100	79.9
1996	154,349,082	154,349,082	100	110,675,877	110,675,877	100	71.7
1997	224,477,742	224,477,742	100	154,203,904	154,203,904	100	68.7
일반행정비	37,321,559	37,321,559	16.6	35,883,908	35,883,908	23.3	96.1
사회개발비	118,494,192	118,494,192	52.8	82,686,075	82,686,075	53.6	69.8
경제개발비	53,667,896	53,667,896	23.9	33,126,270	33,126,270	11.5	61.7
민방위비	502,935	502,935	0.2	486,720	486,720	0.3	96.8
지원및기타경비	14,491,160	14,491,160	6.5	2,020,931	2,020,931	1.3	13.9

자료 : 회계과

6. 시특별회계 예산결산

(단위 : 천원)

연 별 및 회 계 별	회 계 수	예 산	세 입	세 출
1992	12	104,761,666	81,292,772	66,175,815
1993	14	97,536,577	94,448,922	73,562,853
1994	11	84,383,817	95,181,862	64,451,433
1995	12	105,044,411	91,033,900	64,061,233
1996	1	105,452,298	91,605,198	40,511,579
1997	11	87,535,667	102,613,715	80,202,428
주 택 사 업 특 별 회 계	1	2,688,200	2,474,928	1,181,378
하 수 도 사 업 특 별 회 계	1	3,303,888	3,478,719	2,958,247
저소득주민자녀장학금특별회계	1	131,713	129,927	15,000
의 료 보 호 사 업 특 별 회 계	1	5,444,746	5,445,518	5,435,572
새 마을 소득 사업 특별 회 계	1	586,774	337,306	265,000
영세민생활안정자금사업특별회계	1	501,440	511,583	153,814
농공단지조성사업특별회계	1	2,547,123	2,158,916	1,441,549
교 통 사 업 특 별 회 계	1	3,197,400	3,234,498	1,097,811
삼진지방공업단지조성사업특별회계	1	7,483,967	6,938,698	6,294,256
상 수 도 특 별 회 계	1	26,460,845	37,268,887	21,397,781
공 영 개 발 사 업 특 별 회 계	1	35,189,571	40,634,735	39,962,020

자료 : 회계과

7. 교육비 특별회계 세입 결산

(단위 : 천원)

연 별	예산액 ①	징수결정액	수납액 ②	불납결손액	미수납액	증△감 ②-①
1992	-	-	-	-	-	-
1993	1,448,409	3,625,872	3,141,667	1,508	482,697	1,653,258
1994	4,752,300	11,351,593	11,351,593	-	-	6,899,293
1995	257,833	286,684	286,684	-	-	28,851
1996	185,232	191,731	191,731	-	-	6,499
1997	718,118	745,039	745,039	-	-	26,921

자료 : 전라남도목포교육청

8. 교육비 특별회계 세출 결산

(단위 : 천원)

연 별	예산액 ①	예산결정후증감액 ②			예산현액 ① + ②	지출액	다음년도 이월액	불용액
		전년도 이월액	예비비 지출결정액	이용 및 이체				
1992	-	-	-	-	-	-	-	-
1993	47,873,135	1,803,524	-	△2,854,499	46,822,160	43,892,321	1,591,886	1,337,953
1994	9,915,818	-	-	-	9,915,818	-	-	-
1995	29,871,781	4,439,625	-	-	34,311,406	30,308,275	2,937,505	1,065,626
1996	28,619,702	2,937,505	-	-	31,557,207	29,504,677	1,275,202	777,328
1997	28,000,311	1,275,202	-	-	29,275,513	27,407,064	1,019,567	848,882

자료 : 전라남도목포교육청

9. 공유재산

(단위 : 천원)

연 도 및 종 별	총 계		행 정 재 산		보 존 재 산		잡 종 재 산	
	수 량	평가액	수 량	평가액	수 량	평가액	수 량	평가액
1992	10,854	50,860,310	10,114	48,754,875	740	2,105,435	-	-
1993	7,956	52,034,377	7,238	49,961,424	45	536,129	673	1,536,824
1994	7,012	55,444,284	6,298	53,406,255	45	536,129	669	1,501,900
1995	6,994	103,022,736	6,331	83,680,908	45	4,260,650	618	15,081,178
1996	7,171	108,219,590	6,516	88,953,558	45	4,260,650	610	15,005,382
1997	8,782	121,115,173	7,003	102,139,017	45	4,260,650	576	14,715,506
대 지 (필지)	1,564	29,541,982	1,210	20,594,968	1	139,467	353	8,807,547
전 (필지)	1,638	14,031,518	1,465	9,476,945	5	253,088	168	4,301,485
답 (필지)	960	1,637,826	957	1,549,509	1	38,718	2	49,599
임 야 (필지)	271	11,763,604	222	8,003,381	36	3,607,033	13	153,190
토지기타(필지)	2,993	27,244,020	1,798	25,875,167	-	-	37	1,368,853
사 무 소 (동)	91	14,124,717	90	13,937,626	1	187,091	-	-
주 택 (동)	46	997,715	44	971,219	-	-	2	26,496
건물기타 (동)	88	9,184,107	86	9,140,518	1	35,253	1	8,336
입 목 축 (㎡)	4	66,904	4	66,904	-	-	-	-
공 작 물 (점)	982	12,490,395	982	12,490,395	-	-	-	-
선 박 (척)	3	1,079	3	1,079	-	-	-	-
무채재산권(건)	142	31,306	142	31,306	-	-	-	-

자료 : 회계과

10. 종별 공유재산

(단위 : 천원)

연 별	총평가액	토 지		건 물		기 계 기 구	
		면적(㎡)	평가액	면적(천㎡)	평가액	점	평가액
1992	50,860,310	4,728	25,926,836	76.8	5,905,494	134	1,077,273
1993	52,034,377	4,977	26,442,214	80.9	6,563,352	134	1,077,273
1994	55,451,743	5,080	29,233,502	82	7,199,430	134	1,077,273
1995	103,022,736	5,111	68,693,315	88	21,739,737	-	-
1996	108,219,590	6,380	73,560,169	88	22,069,737	-	-
1997	121,115,173	6,487	84,218,950	96	24,306,539	-	-

10. 종별 공유재산(속)

(단위 : 천원)

연 별	선 박			항 공 기		입목·죽		공 작 물		기 타	
	척 수	톤 수	평가액	대	평가액	면적(㎡)	평가액	점	평가액	수량(건)	평가액
1992	3	12.01	3,597	-	-	981	72,382	982	17,843,533	142	31,306
1993	3	12.01	3,597	-	-	1,029	73,213	982	17,843,422	142	31,306
1994	3	12.01	3,597	-	-	1,029	74,213	982	17,843,422	142	31,306
1995	4	13	1,079	-	-	4	66,904	982	12,490,395	142	31,306
1996	3	21	1,079	-	-	4	66,904	982	12,490,395	142	31,306
1997	3	21	1,079	-	-	4	66,904	982	12,490,395	142	31,306

자료 : 회계과

여 백

XVI. 공공행정 및 사법

1. 공 무 원 총 팔
2. 시 본 청 공 무 원
3. 시 의 회 사 무 국 및 사 업 소 공 무 원
4. 시 공 무 원
5. 동 공 무 원
6. 소 방 공 무 원
7. 퇴 직 사 유 별 공 무 원
8. 공 무 원 훈 련 자
9. 관 내 관 공 서 및 주 요 기 관
10. 민 원 서 류 처 리
11. 여 권 발 급
12. 범 죄 발 생 및 검 거
13. 연 령 별 피 의 자
14. 학 력 별 피 의 자
15. 소 년 범 죄
16. 외 국 인 범 죄
17. 화 재 발 생
18. 원 인 별 화 재 발 생
19. 처 종 (장 소) 별 화 재 발 생
20. 소 방 장 비
21. 소 방 구 급 및 구 조 활 동
22. 재 난 사 고 발 생 및 피 해 현 황
23. 교 통 사 고 발 생 (자 동 차)
24. 자 동 차 단 속 및 처 리
25. 운 전 면 허 소 지 자
26. 운 전 면 허 시 험 실 시
27. 풍 수 해 발 생

여 백

1. 공무원 총괄

(단위 : 명)

연 별 및 직 능 별	합 계	본 청	시 의 회	사 업 소	동	직속기관
1997	1,287(1)	557(1)	21	280	369	60
별정직	57	9	-	3	45	-
정무직	1	1	-	-	-	-
일반직	776(1)	326(1)	10	127	273	40
1급	-	-	-	-	-	-
2급	-	-	-	-	-	-
3급	1(1)	1(1)	-	-	-	-
4급	11	7	1	2	-	1
5급	70	27	2	13	26	2
6급	164	84	3	34	39	4
7급	234	108	3	41	71	11
8급	215	74	1	30	96	14
9급	81	25	-	7	41	8
연구관	-	-	-	-	-	-
연구사	1	-	-	1	-	-
지도관	1	-	-	-	-	1
지도사	11	-	-	-	-	11
기능직	387	198	11	147	25	6
고용직	53	23	-	2	26	2
전문직	-	-	-	-	-	-

자료 : 총무과

주 : 1)국가직 공무원은 ()안의 수임.

2. 시본청 공무원

(단위 : 명)

연 별 및 실 과 별	합 계	별 정 직	정 무 직	일 반 직										연구직		지도직		기 능 직	고 용 직	전 분 직
				계	1급	2급	3급	4급	5급	6급	7급	8급	9급	연구관	연구사	지도관	지도사			
1992	487(12)	8	-	299(10)	-	1(1)	1	6	27	84(1)	86(5)	72(1)	22(2)	-	-	-	-	156(2)	24	-
1993	487(12)	8	-	298(10)	-	1(1)	1	6	27	84(1)	84(5)	72(1)	23(2)	-	-	-	-	157(2)	24	-
1994	527(1)	8	-	306(1)	-	1(1)	1	6	27	84	96	63	28	-	-	-	-	190	23	-
1995	539(1)	9	1	313(1)	-	-	1(1)	6	27	85	100	64	30	-	-	-	-	193	23	-
1996	570(1)	9	1	337(1)	-	-	1(1)	8	30	89	112	67	30	-	-	-	-	200	23	-
1997	557(1)	9	1	326(1)	-	-	1(1)	7	27	84	108	74	25	-	-	-	-	198	23	-
기획담당관실	21	-	-	17	-	-	-	1	1	5	7	3	-	-	-	-	-	3	1	-
공보담당관실	11	-	-	7	-	-	-	-	1	2	2	2	-	-	-	-	-	3	1	-
감사담당관실	12	-	-	10	-	-	-	-	1	3	3	3	-	-	-	-	-	1	1	-
정책개발실	1	-	-	1	-	-	-	1	-	-	-	-	-	-	-	-	-	-	-	-
총 무 과	47(1)	1	1	25	-	-	1(1)	1	2	5	8	8	-	-	-	-	-	17	3	-
세 정 과	18	-	-	17	-	-	-	-	1	4	6	4	2	-	-	-	-	-	1	-
부 과 과	18	-	-	16	-	-	-	-	1	3	4	4	4	-	-	-	-	1	1	-
회 계 과	41	-	-	14	-	-	-	-	1	4	5	3	1	-	-	-	-	26	1	-
시 민 과	22	-	-	12	-	-	-	-	1	3	4	4	-	-	-	-	-	9	1	-
문예체육담당관실	14	-	-	9	-	-	-	-	1	3	3	1	1	-	-	-	-	4	1	-
민방위재난관리과	21	-	-	17	-	-	-	-	1	4	5	7	-	-	-	-	-	3	1	-
사 회 과	12	-	-	9	-	-	-	1	1	2	2	3	-	-	-	-	-	2	1	-
환경보호과	11	-	-	11	-	-	-	-	1	2	5	3	-	-	-	-	-	-	-	-
위 생 과	19	4	-	14	-	-	-	-	1	3	3	5	2	-	-	-	-	-	1	-
청 소 과	39	-	-	6	-	-	-	-	1	2	1	1	1	-	-	-	-	33	-	-
가정복지과	8	3	-	5	-	-	-	-	1	2	1	1	-	-	-	-	-	-	-	-
지역경제과	18	-	-	14	-	-	-	1	1	4	5	2	1	-	-	-	-	3	1	-
산 업 과	14	-	-	11	-	-	-	-	1	3	5	1	1	-	-	-	-	2	1	-
해양수산과	17	-	-	13	-	-	-	-	1	3	4	4	1	-	-	-	-	3	1	-
교통행정과	23	-	-	10	-	-	-	-	1	4	4	1	-	-	-	-	-	12	1	-
도 시 과	28	-	-	21	-	-	-	1	1	4	8	3	4	-	-	-	-	6	1	-
주 택 과	19	-	-	10	-	-	-	-	1	3	6	-	-	-	-	-	-	8	1	-
지 적 과	15	-	-	13	-	-	-	-	1	4	4	3	1	-	-	-	-	2	-	-
업 무 과	31	1	-	6	-	-	-	-	1	2	2	-	1	-	-	-	-	23	1	-
수 도 과	35	-	-	10	-	-	-	-	1	3	2	2	2	-	-	-	-	24	1	-
관 리 과	-	-	-	-	-	-	-	-	-	-	-	-	-	-	-	-	-	-	-	-
건 설 과	24	-	-	16	-	-	-	1	1	4	4	5	1	-	-	-	-	7	1	-
사 업 과	18	-	-	12	-	-	-	-	1	3	5	1	2	-	-	-	-	6	-	-

자료 : 총무과 주 : 국가공무원은 ()안의 수임.

3. 시의회 사무국 및 사업소 공무원

(단위 : 명)

연 별 및 사업소별	합 계	별 정 직	특 정 직	일 반 직										연구직		지도직		기 능 직	고 용 직	전 문 직
				계	1급	2급	3급	4급	5급	6급	7급	8급	9급	연구관	연구사	지도관	지도사			
1992	297(12)	3	-	151	-	-	-	3	15	31	55	36	11	-	1	1(1)	11(11)	127	3	-
1993	300(12)	3	-	151	-	-	-	4	14	30	55	38	10	-	1	1(1)	11(11)	130	3	-
1994	306(12)	3	-	154	-	-	-	4	14	31	59	34	12	-	1	1(1)	11(11)	132	4	-
1995	329(12)	3	-	158	-	-	-	4	14	33	62	33	12	-	1	1(1)	11(11)	151	4	-
1996	321	3	-	154	-	-	-	4	14	34	59	31	12	-	1	1	11	147	4	-
1997	361	3	-	177	-	-	-	4	17	41	55	45	15	-	1	1	11	164	4	-
의 회 사 무 국	21	-	-	10	-	-	-	1	2	3	3	1	-	-	-	-	-	11	-	-
보 건 소	45	-	-	40	-	-	-	1	2	4	11	14	8	-	-	-	-	4	1	-
농 촌 지 도 소	15	-	-	-	-	-	-	-	-	-	-	-	-	-	-	1	11	2	1	-
상 수 도 사 업 소	54	-	-	17	-	-	-	-	1	4	5	5	2	-	-	-	-	36	1	-
체 육 시 설 관 리 사 무 소	13	-	-	5	-	-	-	-	1	2	1	1	-	-	-	-	-	8	-	-
문 화 시 설 사 업 소	77	-	-	38	-	-	-	1	4	10	11	9	3	-	1	-	-	38	-	-
환 경 사 업 소	30	-	-	11	-	-	-	-	1	4	5	1	-	-	-	-	-	19	-	-
공 원 관 리 사 무 소	11	-	-	5	-	-	-	-	1	2	-	1	1	-	-	-	-	6	-	-
수 질 환 경 사 업 소	29	-	-	11	-	-	-	-	1	3	5	2	-	-	-	-	-	18	-	-
공 영 개 발 사 업 소	25	-	-	23	-	-	-	1	2	4	9	6	1	-	-	-	-	2	-	-
사 회 근 로 복 지 관	21	3	-	8	-	-	-	-	1	3	2	2	-	-	-	-	-	9	1	-
위 생 매 립 장 관 리 사 무 소	20	-	-	9	-	-	-	-	1	2	3	3	-	-	-	-	-	11	-	-

자료 : 총무과

주 : 국가공무원은 ()안의 수임.

4. 시 공무원

(단위 : 명)

연 별 및 실 과 별	합 계	정 무 직	일 반 직									연구직		지도직		별 정 직	기 능 직	고 용 직	전 문 직
			계	2급	3급	4급	5급	6급	7급	8급	9급	연구관	연구사	지도관	지도사				
1992	1,212 (24)	-	694 (10)	1(1)	1	9	42	152 (1)	222 (5)	213 (1)	54 (2)	-	1	11 (11)	84	368 (2)	53	-	
1993	1,216 (24)	-	702 (10)	1(1)	1	10	41	151 (1)	220 (5)	210 (1)	68 (2)	-	1	11 (11)	84	364 (2)	53	-	
1994	1,211 (13)	-	742 (1)	1(1)	1	10	70	155	248	181	76	-	1	11 (11)	56	347	53	-	
1995	1,246 (13)	1	753 (1)	-	1(1)	10	70	158	259	177	78	-	1	11 (11)	57	369	53	-	
1996	1,260 (1)	1	764 (1)	-	1(1)	12	70	162	266	179	74	-	1	11	57	372	53	-	
1997	1,287 (1)	1	776 (1)	-	1(1)	11	70	164	234	215	81	-	1	11	57	387	53	-	
본 청	557 (1)	1	326 (1)	-	1(1)	7	27	84	108	74	25	-	-	-	9	198	23	-	
의 회	21	-	10	-	-	1	2	3	3	1	-	-	-	-	-	11	-	-	
직속기관	60	-	40	-	-	1	2	4	11	14	8	-	-	1	11	-	6	2	
사 업 소	280	-	128	-	-	2	13	34	41	30	7	-	1	-	-	3	147	2	
등	369	-	273	-	-	-	26	39	71	96	41	-	-	-	-	45	25	26	

자료 : 총무과

주 : 국가직공무원은 ()안의 수임

5. 동 공무원

(단위 : 명)

연 별 및 동 별	합 계	일 반 직						별정직	기능직	고용직
		계	5 급	6 급	7 급	8 급	9 급			
1992	428	244	-	37	81	105	21	73	85	26
1993	429	253	-	37	81	100	35	73	77	26
1994	378	282	29	40	93	84	36	45	25	26
1995	378	282	29	40	97	80	36	45	25	26
1996	369	273	26	39	95	81	32	45	25	26
1997	369	273	26	39	71	96	41	45	25	26
용당1동	18	14	1	4	2	5	2	2	1	1
용당2동	16	13	1	1	3	5	3	1	1	1
산정1동	16	11	1	1	3	4	2	3	1	1
산정2동	13	9	1	1	3	3	1	2	1	1
산정3동	15	11	1	1	3	4	2	2	1	1
연산동	10	9	1	1	3	3	1	-	-	1
원산동	16	13	1	4	2	4	2	1	1	1
대성동	13	10	1	1	3	4	1	2	-	1
남양동	13	9	1	1	3	3	1	2	1	1
북교동	13	7	1	1	2	2	1	4	1	1
무안동	15	12	1	4	2	4	1	1	1	1
동명동	16	12	1	1	3	4	3	2	1	1
삼학동	14	11	1	1	3	4	2	1	1	1
만호동	14	10	1	1	3	4	1	2	1	1
유달동	13	8	1	1	2	3	1	3	1	1
충무동	17	9	1	1	3	3	1	3	4	1
죽교동	14	8	1	1	3	2	1	4	1	1
북향동	16	13	1	1	3	5	3	1	1	1
용해동	14	12	1	1	3	5	2	1	-	1
이로동	16	12	1	1	3	5	2	2	1	1
상동	18	11	1	3	3	3	1	5	1	1
하당동	13	11	1	1	3	4	2	-	1	1
신흥동	16	14	1	3	3	5	2	-	1	1
삼향동	10	7	1	1	2	2	1	1	1	1
옥암동	10	8	1	1	2	3	1	-	1	1
부흥동	10	9	1	1	3	3	1	-	-	1

자료 : 총무과

6. 소방공무원

(단위 : 명)

연 별	합 계	소 방 직								
		소방정감	소방감	소방정	소방령	소방경	소방위	소방장	소방교	소방사
1992	152	-	-	1	-	2	11	17	49	71
1993	154	-	-	1	-	2	11	17	50	72
1994	222	-	-	1	-	3	16	26	74	95
1995	280	-	-	1	3	6	15	27	77	115
1996	143	-	-	1	3	6	9	18	45	60
1997	202	-	-	1	3	6	12	22	67	90

6. 소방공무원(속)

(단위 : 명)

연 별	기능직	고용직	별정직	전문직	의 용 소 방 대 원		
					계	남	여
1992	-	1	-	-	-	-	-
1993	-	1	-	-	-	-	-
1994	6	1	-	-	-	-	-
1995	35	1	-	-	-	-	-
1996	-	1	-	-	180	130	50
1997	-	1	-	-	180	130	50

자료 : 목포소방서

주 : 1) 목포시관할 소방서 및 파출소 인원임

2) 합계란은 의용소방대원 미포함.

7. 퇴직사유별공무원

(단위 : 명)

연 별 및 사 유 별	합 계	정 무 직	별 정 직	특 정 직	일 반 직									연 구 직	지 도 직	기 능 직	고 용 직	
					계	1급	2급	3급	4급	5급	6급	7급	8급					9급
1992	56	-	2	-	18	-	-	-	1	-	3	5	3	6	1	-	14	21
1993	66	-	22	-	20	-	-	-	2	4	5	3	2	4	-	-	16	8
1994	97	-	-	-	24	-	1	-	1	5	6	4	2	5	1	-	60	12
1995	32	-	7	-	4	-	-	-	1	-	2	-	1	-	2	-	16	3
1996	45	-	9	-	16	-	-	-	2	4	6	2	2	-	-	-	17	3
1997	70	-	4	-	24	-	-	-	3	1	8	3	6	3	-	1	32	9
의원면직	31	-	1	-	9	-	-	-	1	-	-	2	4	2	-	-	12	9
직권면직	1	-	-	-	-	-	-	-	-	-	-	-	-	-	-	-	1	-
당연퇴직	5	-	2	-	2	-	-	-	-	-	-	-	1	1	-	-	1	-
명예퇴직	3	-	-	-	2	-	-	-	-	-	2	-	-	-	-	-	1	-
과 면	-	-	-	-	-	-	-	-	-	-	-	-	-	-	-	-	-	-
해 임	-	-	-	-	-	-	-	-	-	-	-	-	-	-	-	-	-	-
정년퇴직	30	-	1	-	11	-	-	-	2	1	6	1	1	-	-	1	17	-
사 망	-	-	-	-	-	-	-	-	-	-	-	-	-	-	-	-	-	-

자료 : 총무과

8. 공무원 훈련자

(단위 : 명)

연 별 및 교육과정별	합계	행정	농업	건축	토목	보건	약무	임업	수의	축산	전기	지적	기계	간호	화공	세무	소방	기타
1992	153	122	1	4	8	6	-	-	-	-	-	-	-	3	-	-	-	6
1993	189	91	-	6	12	8	-	-	-	2	2	-	2	4	-	15	-	40
1994	193	126	-	2	7	6	-	2	-	-	1	2	-	-	2	10	-	33
1995	266	154	3	2	19	9	1	4	-	-	1	2	3	3	-	9	-	56
1996	180	87	-	4	6	2	-	2	-	-	1	2	2	-	-	-	-	74
1997	178	99	-	4	10	6	-	1	-	1	1	4	3	-	16	-	33	
신규임용후보자반	25	4	-	1	2	-	-	1	-	-	1	1	-	1	-	10	-	4
기능직신규자반	9	-	-	-	-	-	-	-	-	-	-	-	-	-	-	-	-	9
중견행정실무자반	32	28	-	-	-	-	-	-	-	-	-	-	2	-	-	2	-	-
보건실무자반	2	-	-	-	-	2	-	-	-	-	-	-	-	-	-	-	-	-
도시행정실무자반	7	4	-	-	2	-	-	-	-	-	-	-	1	-	-	-	-	-
재무행정반	4	4	-	-	-	-	-	-	-	-	-	-	-	-	-	-	-	-
토목행정반	4	-	-	-	4	-	-	-	-	-	-	-	-	-	-	-	-	-
지방의회반	4	3	-	-	-	-	-	-	-	-	-	-	-	-	-	-	-	1
경제통상반	6	6	-	-	-	-	-	-	-	-	-	-	-	-	-	-	-	-
전산행정반	13	13	-	-	-	-	-	-	-	-	-	-	-	-	-	-	-	-
민원행정반	18	14	-	-	-	1	-	-	-	-	-	-	-	-	-	-	-	3
문화관광반	3	3	-	-	-	-	-	-	-	-	-	-	-	-	-	-	-	-
영어반	1	1	-	-	-	-	-	-	-	-	-	-	-	-	-	-	-	-
일어반	1	-	-	1	-	-	-	-	-	-	-	-	-	-	-	-	-	-
중국어반	-	-	-	-	-	-	-	-	-	-	-	-	-	-	-	-	-	-
기획행정반	3	3	-	-	-	-	-	-	-	-	-	-	-	-	-	-	-	-
일어교육이수자반	-	-	-	-	-	-	-	-	-	-	-	-	-	-	-	-	-	-
중국어교육이수자반	-	-	-	-	-	-	-	-	-	-	-	-	-	-	-	-	-	-
법무행정반	3	3	-	-	-	-	-	-	-	-	-	-	-	-	-	-	-	-
세정전문반	4	-	-	-	-	-	-	-	-	-	-	-	-	-	-	4	-	-
환경관리반	5	2	-	-	-	-	-	-	-	-	-	-	-	-	-	-	-	3
사회복지반	4	-	-	-	-	-	-	-	-	-	-	-	-	-	-	-	-	4
보건요원반	5	-	-	-	-	3	-	-	-	-	-	-	-	2	-	-	-	-
교통행정반	5	3	-	-	-	-	-	-	-	-	-	-	1	-	-	-	-	1
홍보행정반	3	3	-	-	-	-	-	-	-	-	-	-	-	-	-	-	-	-
수산행정반	2	-	-	-	-	-	-	-	-	-	-	-	-	-	-	-	-	2
별정실무자반	4	-	-	-	-	-	-	-	-	-	-	-	-	-	-	-	-	4
초급간부양성자반	2	2	-	-	-	-	-	-	-	-	-	-	-	-	-	-	-	-
해양개발반	2	-	-	-	-	-	-	-	-	-	-	-	-	-	-	-	-	2
건축행정반	3	1	-	2	-	-	-	-	-	-	-	-	-	-	-	-	-	-
재난관리반	2	1	-	-	1	-	-	-	-	-	-	-	-	-	-	-	-	-
토지관리반	2	1	-	-	1	-	-	-	-	-	-	-	-	-	-	-	-	-

자료 : 총무과

9. 관내관공서 및 주요기관

(단위 : 개소)

연 별	총 계	지 방 행 정 관 서					경 찰 · 소 방 관 서			
		시	등	직 속 기 관		사 업 소	경 찰 청	경 찰 서	지 · 파 출 소	소 방 본 부
				도	시 군					
1992	136	1	28	-	-	11	-	1	17	-
1993	141	1	28	-	-	11	-	1	17	-
1994	146	1	29	-	-	11	-	1	17	-
1995	149	1	29	-	-	12	-	1	18	-
1996	159	1	29	-	-	11	-	1	16	-
1997	159	1	26	-	2	9	-	1	16	-

9. 관내관공서 및 주요기관(속)

(단위 : 개소)

연 별	경 찰 · 소 방 관 서			법 원 · 검 찰 관 서				보 훈 청
	소 방 서	소 방 파 출 소	의 용 소 방 대	법 원 (지 원)	등 기 소	검 찰 (지 청)	교 도 소 ¹⁾	
1992	1	4	5	1	-	1	-	1
1993	1	5	4	1	-	1	-	1
1994	1	6	5	1	-	1	-	1
1995	1	6	5	1	-	1	-	1
1996	1	6	5	1	-	1	-	1
1997	1	6	5	1	-	1	-	1

자료 : 기획담당관실

9. 관내관공서 및 주요기관(속)

(단위 : 개소)

연 별	교육청	우체국 관 서	세무서	농수산물 검 사 소	기타중앙 직속기관 ²⁾	전화국	방송사
1992	2	12	1	1	15	2	4
1993	2	12	1	1	15	2	2
1994	2	13	1	1	15	3	2
1995	2	13	1	1	15	3	2
1996	1	14	1	2	15	1	3
1997	1	14	1	2	15	1	2

9. 관내관공서 및 주요기관(속)

연 별	신문사 ³⁾	협 동 조 합						
		농 협	원 예	축 산	수산업	농지개량	산 립	기 타
1992	2	11	1	3	9	1	1	-
1993	2	11	1	4	14	1	1	1
1994	2	11	1	4	14	1	1	1
1995	2	11	1	5	14	1	1	1
1996	1	13	2	5	15	1	1	11
1997	-	14	2	7	16	1	1	12

자료 : 기획담당관실

주 : 1)교도서에서는 구치소 제외 2)기타중앙직속기관에서 중앙행정기관은 제외, ()내서 후 주석 기입

3)신문사는 종합일간신문사에 한함.

10. 민원서류처리

(단위 : 건)

연 별	계	인 허 가	증명발급	각종신고	진정·소원	기타민원
1992	-	-	-	-	-	-
1993	20,569	2,430	152	14,759	322	2,906
1994	788,234	7,088	700,132	75,020	269	5,725
1995	333,294	2,056	221,121	28,826	130	81,161
1996	1,141,581	4,437	1,050,625	77,225	325	8,969
1997	1,276,100	4,139	1,224,366	39,485	276	7,834

자료 : 민원봉사과

11. 여권발급

(단위 : 명)

연 별	합 계	성 별		목 적 별				
		남	여	외교관	관용	거주	일반	여행증명
1996	1,832	-	-	-	-	-	1,832	-
1997	1,919	-	-	-	-	-	1,919	-

11. 여권발급(속)

(단위 : 명)

연 별	기 간 별				연 령 별						
	1년 단기	1년 복수	3년 복수	5년 복수	20이하	21~31	31~41	41~50	51~60	61~70	71이상
1996	-	-	-	-	-	-	-	-	-	-	-
1997	-	-	-	-	-	-	-	-	-	-	-

자료 : 민원봉사과

12. 범죄 발생 및 검거

(단위 : 건)

연 별 및 월 별	계		강 령 범		절 도 범		폭 령 범		지 능 범		기타형사범		특별법범	
	발생	검거	발생	검거	발생	검거	발생	검거	발생	검거	발생	검거	발생	검거
1992	8,479	8,264	39	47	369	612	1,645	1,709	881	698	1,913	1,935	3,632	3,263
1993	8,448	8,483	79	91	372	374	1,393	1,583	1,369	1,248	1,573	1,597	3,662	3,590
1994	8,637	7,788	90	90	339	325	1,662	1,764	1,853	1,132	355	366	4,338	4,111
1995	8,018	7,458	71	74	262	273	1,625	1,667	1,699	1,308	369	372	3,992	3,764
1996	8,144	7,576	79	86	260	247	1,525	1,462	1,743	1,345	455	468	4,082	3,968
1997	10,421	9,091	103	99	763	318	1,869	1,814	1,697	1,192	328	321	5,661	5,347
1 월	792	695	6	8	20	18	146	147	167	108	30	29	423	385
2 월	696	601	6	7	15	15	123	120	151	91	32	29	369	339
3 월	658	592	5	3	23	23	94	98	135	91	24	21	377	356
4 월	862	828	10	13	36	34	148	149	94	71	29	27	545	534
5 월	873	803	12	10	36	36	165	166	114	84	23	24	523	483
6 월	700	637	7	6	52	28	125	124	82	66	33	29	401	384
7 월	1,089	941	8	9	106	31	198	194	142	91	33	35	602	581
8 월	871	739	8	8	95	27	166	158	107	78	22	21	473	447
9 월	931	758	9	9	82	20	151	141	125	69	34	32	530	487
10 월	1,002	859	9	7	82	23	197	189	173	127	35	31	506	482
11 월	924	819	9	10	111	28	141	125	247	241	18	21	398	394
12 월	1,023	819	14	9	105	35	215	203	160	75	15	22	514	475

자료 : 목포경찰서

13. 연령별 피의자

(단위 : 명)

연 별	계	14세 미만	14~19세	20세~25세	26세~30세	31세~35세	36세~40세	41세~50세	51세~60세	61세~70세	71세 이상
		1992	9,419	11	784	1,720	1,709	1,302	1,130	1,843	856
1993	6,211	12	511	743	1,031	1,285	967	1,104	430	128	-
1994	9,602	10	802	1,208	1,542	1,911	1,609	1,680	653	187	-
1995	9,642	17	875	1,150	1,575	1,835	1,676	1,760	593	161	-
1996	9,828	2	986	1,174	1,532	1,746	1,717	1,862	632	177	-
1997	11,829	4	1,375	1,479	1,810	1,896	2,110	2,237	711	162	45

자료 : 목포경찰서

14. 학력별 피의자

(단위 : 명)

연 별	계	대 학 교			고 등 학 교			중 학 교			초 등 학 교			불 취 학	기 타
		졸업	중퇴	재학	졸업	중퇴	재학	졸업	중퇴	재학	졸업	중퇴	재학		
1992	9,419	327	100	60	1,237	1,300	702	3,327	68	32	747	273	7	197	1,042
1993	6,211	279	61	66	1,396	348	205	909	302	68	1,104	179	11	168	1,115
1994	9,602	694	102	156	2,839	493	345	1,477	424	101	1,451	244	2	213	1,061
1995	9,642	837	109	155	3,268	555	286	1,773	445	98	1,516	243	-	215	142
1996	9,828	916	131	212	3,432	623	310	1,569	377	142	1,375	195	-	210	336
1997	11,829	1,003	136	334	4,312	758	459	1,870	587	173	1,368	224	3	195	407

자료 : 목포경찰서

15. 소년범죄

(단위 : 명)

연 별	계	강력범	절도범	폭력범	지능범	마약범	특별범	기 타
1992	-	-	-	-	-	-	-	-
1993	615	-	-	-	-	-	-	-
1994	812	36	232	386	17	-	127	14
1995	892	35	253	332	18	-	241	13
1996	968	34	263	356	24	-	290	1
1997	1,378	18	373	480	29	-	467	11

자료 : 목포경찰서

16. 외국인범죄

(단위 : 건)

연 별	계	폭력범	업무상 과실치 사상범	경 범	기 타 형사범	경 제 사 범	마 약 사 범	정 보 사 범	기 타
1992	-	-	-	-	-	-	-	-	-
1993	-	-	-	-	-	-	-	-	-
1994	-	-	-	-	-	-	-	-	-
1995	-	-	-	-	-	-	-	-	-
1996	-	-	-	-	-	-	-	-	-
1997	18	-	-	-	-	-	-	-	18

자료 : 목포경찰서

17. 화재발생

(단위 : 건, 천원, 명)

연 별	발 생				소 실		
	계	실 화	방 화	기 타	등 수	이재가구수	면적(㎡)
1992	92	78	8	6	11	4	2,922
1993	75	65	8	2	7	6	2,506
1994	92	80	8	4	47	13	2,617
1995	122	108	11	3	47	15	2,558
1996	161	141	15	5	50	15	3,775
1997	135	117	11	7	72	12	6,229

17. 화재발생(속)

(단위 : 건, 천원, 명)

연 별	피 해 액 (천원)			인 명 피 해			이재민수	구조인원
	계	부동산	동 산	계	사 망	화 상		
1992	101,394	81,994	19,400	17	1	16	-	-
1993	115,603	21,707	93,896	8	-	8	30	-
1994	241,505	65,904	175,601	6	2	4	26	12
1995	250,828	128,173	122,655	9	4	5	42	4
1996	542,922	295,013	247,909	4	1	3	36	3
1997	1,122,685	209,149	913,536	14	3	11	32	16

자료 : 목포소방서

18. 원인별 화재발생

(단위 : 건)

연 별	계	전기	유류	가스	화공 약품	난로	아궁이	담배	성냥, 양초	불티	불장난	방화	기타
1992	92	29	3	6	1	4	4	9	2	-	16	8	10
1993	75	23	2	4	-	8	2	8	-	4	5	8	11
1994	92	39	4	3	-	2	-	10	-	5	8	8	13
1995	122	56	1	3	-	5	1	17	1	7	13	11	7
1996	161	73	3	8	-	1	-	14	1	7	16	15	23
1997	135	63	-	5	-	-	-	23	1	6	9	11	17

자료 : 목포소방서

19. 처종(장소)별 화재발생

(단위 : 건)

연 별	계	주택	사업장	점포	학교	공장	창고	병원	시장	아파트	호텔, 여관	음식점	차량	기타
1992	92	21	6	8	3	2	1	1	-	-	3	2	-	45
1993	75	16	2	10	3	3	1	-	-	2	-	7	16	15
1994	92	21	3	6	3	2	3	-	-	6	3	13	18	14
1995	122	29	6	14	1	2	5	-	-	5	1	8	23	28
1996	161	32	6	14	3	6	6	-	-	13	2	7	33	39
1997	135	30	-	16	1	7	4	1	1	10	5	12	24	24

자료 : 목포소방서

20. 소방장비(속)

(단위 : 대)

연 별	소 방 차													행 정 차				소 방 구조정	
	구조 대차	펌 프 차				물탱 크차	구 급 차			지휘차	순찰차	진단차	장 비 운반차	유조차	승용차	승합차	화물차		헬기
		대형	중형	소형	농촌형		소계	A형	B형										
1992	1	8	-	1	4	3	2	-	-	1	1	1	-	-	2	-	-	-	-
1993	1	8	-	5	4	3	2	-	-	1	1	1	-	-	2	-	-	-	-
1994	1	14	-	24	21	4	6	-	-	1	1	1	-	-	2	-	-	-	-
1995	1	8	-	4	-	2	2	-	-	2	1	1	-	-	2	-	-	-	-
1996	1	7	-	3	-	3	6	-	-	1	1	1	-	-	2	-	-	-	-
1997	1	6	-	2	-	3	7	-	-	1	1	1	1	-	2	-	-	-	-

자료 : 목포소방서

21. 소방구급 및 구조활동

(단위 : 건)

연 별	119 구급대 활동 실적														
	신고 건수	이송 건수	구 급 환 자 유 형 별									이 송 병 원 별			
			계	만성 질환	급성 질환	임산부	사고 부상	약물 중독	화상 환자	교통 사고	기타	계	의원	일반 병원	종합 병원
1997	2,946	2,248	2,402	374	693	34	627	74	22	355	223	2,402	59	623	1,720

21. 소방구급 및 구조활동(속)

연 별	119 구급대 활동 실적																
	출동상황(건)					구 조 인 원 (명)											
	소계	처리		미처리 ¹⁾ 자력구조, 철화등	사상별	구조인원(명)											
		인명 구조	기타 활동			계	사망	부상	기타	계	화재	교통 사고	수난 사고	건물 사고	폭발 사고	기계 사고	산악 사고
1997	315	257	54	159	433	34	188	211	433	25	173	11	162	-	21	3	38

자료 : 목포소방서

주 : 1)미처리는 출동했으나 이미 자력구조 등으로 119구조대의 활동이 불필요한 경우

22. 재난사고 발생 및 피해현황

(단위 : 건, 명)

연 별	합 계		건물붕괴		안전사고		폭발사고		환경오염	
	건	인원	건	인원	건	인원	건	인원	건	인원
1997	910	2,325	1	-	-	-	-	-	1	-

22. 재난사고 발생 및 피해현황(속)

연 별	교통사고		산불예방		화재발생		익사사고		기타사고	
	건	인원	건	인원	건	인원	건	인원	건	인원
1997	772	2,310	-	-	135	14	-	-	1	1

22. 재난사고 발생 및 피해현황(속)

연 별	분 야 별 발 생 현 황							
	계	화 재	산 불	폭 발	교통사고	환경오염	해 난	기 타
1997	910	135	-	-	772	1	-	2

22. 재난사고 발생 및 피해현황(속)

연 별	인 적 피 해					재 산 피 해		
	인 명 피 해			이재민 발생		계	부동산	동 산
	계	사 망	부 상	세대수	인원			
1997	2,325	31	2,294	12	32	7,807	5,033	2,774

자료 : 민방위재난관리과

23. 교통사고발생(자동차)

(단위 : 건, 명)

연 별	발생건수	자동차	사 망 자	인 구	부 상 자	인 구
		1만대당		10만명당		10만명당
1992	1,904	-	35	-	1,341	-
1993	1,288	-	28	-	1,614	-
1994	2,434	-	26	-	1,954	-
1995	2,300	-	17	-	1,941	-
1996	2,495	-	27	-	2,114	-
1997	2,602	-	28	-	1,997	-

자료 : 목포경찰서

23. 교통사고발생(자동차)(속)

(단위 : 건, 명)

연 별	사 고 유 형 별				자 동 차 용 도 별					
	차대사람	차대차	차량단독	철 도 건널목	승용차	버 스	화 물	특 수	이륜차	기 타
1992	-	-	-	-	-	-	-	-	-	-
1993	-	-	-	-	-	-	-	-	-	-
1994	956	1,342	112	24	1,268	256	273	260	318	69
1995	577	1,679	44	-	1,511	192	335	16	217	29
1996	576	1,823	96	-	1,650	163	287	10	374	11
1997	726	1,792	84	-	1,573	281	442	15	256	35

자료 : 목포경찰서

24. 자동차단속 및 처리

(단위 : 건)

연 별	건수	위 반 사 항												
		속도	추월	회전	음주운전	무면허	차선반	신호반	정원과	주정차	불법영업	적재	정비량	기타
1992	53,394	7,098	277	716	409	70	920	1,679	96	5,550	-	487	-	36,092
1993	36,296	3,895	283	455	575	170	2,040	3,534	37	2,889	238	286	-	21,894
1994	35,526	3,365	88	994	593	193	1,823	1,825	32	8,333	289	110	-	17,881
1995	43,367	2,012	52	2,326	461	379	4,558	1,278	-	5,234	-	-	-	27,067
1996	51,525	4,302	64	1,228	677	345	1,138	3,217	36	6,391	-	2	-	34,125
1997	57,318	4,184	106	1,850	1,807	373	2,114	2,773	32	4,602	-	92	-	39,385

자료 : 목포경찰서

24. 자동차단속 및 처리(속)

(단위 : 건)

연 별	차 종 별					용 도 별				처 리 상 황				
	버 스	승용차	화물차	특수차	기타	관용	자가용	영업용	기타	입건	즉심	훈방	통고분	기타
1992	6,244	25,628	15,958	-	5,564	-	39,785	13,609	-	479	1,866	-	51,049	-
1993	4,214	10,656	14,212	-	7,214	-	23,129	12,760	407	758	1,260	-	34,040	238
1994	3,404	20,644	6,782	-	4,696	-	25,583	9,943	-	802	725	-	33,710	289
1995	2,577	25,933	10,227	-	4,630	-	30,670	12,697	-	850	232	-	42,131	154
1996	789	24,646	10,033	-	16,057	5	33,922	7,444	10,154	1,040	780	-	49,409	296
1997	4,898	35,552	7,792	6	9,070	-	50,570	6,748	-	2,180	6,579	-	48,559	-

자료 : 목포경찰서

25. 운전면허소지자

(단위 : 명)

연 별 및 남 녀 별	총 수	1 종				2 종				
		대 형	보 통	소 형	특 수	보 통	소 형	원동기		
1992	44,863	28,014	4,232	23,781	-	1	16,849	11,504	9	5,336
1993	52,109	30,496	4,832	25,662	-	2	21,613	15,070	6	6,537
1994	60,931	33,446	5,390	28,055	-	1	27,485	21,037	6	6,442
1995	70,211	36,268	5,906	30,356	-	6	33,943	27,867	10	6,066
1996	79,624	39,318	6,251	33,060	-	7	40,306	34,542	8	5,756
1997	101,584	48,592	6,570	41,254	-	768	52,992	40,536	239	12,217
남 자	77,200	45,548	6,527	38,254	-	767	31,652	19,495	-	11,918
여 자	24,384	3,044	43	3,000	-	1	21,340	21,041	-	299

자료 : 전남지방경찰청

26. 운전면허시험실시

(단위 : 명)

연 별	총 계		1 종							
	응 시	합 격	계		대 형		보 통		특 수	
			응 시	합 격	응 시	합 격	응 시	합 격	응 시	합 격
1992	-	10,015	-	4,248	-	563	-	3,618	-	67
1993	-	9,623	-	3,911	-	658	-	3,168	-	85
1994	-	8,822	-	2,951	-	558	-	2,393	-	-
1995	-	10,965	-	3,271	-	558	-	2,593	-	120
1996	-	11,342	-	3,711	-	374	-	3,263	-	74
1997	-	7,166	-	2,957	-	369	-	2,545	-	43
남 자	-	4,767	-	2,656	-	365	-	2,248	-	43
여 자	-	2,399	-	301	-	4	-	297	-	-

26. 운전면허시험실시(속)

연 별	2 종							
	계		보 통		소 형		원 동 기	
	응 시	합 격	응 시	합 격	응 시	합 격	응 시	합 격
1992	-	5,767	-	4,402	-	15	-	1,350
1993	-	5,712	-	3,823	-	17	-	1,872
1994	-	5,871	-	5,871	-	-	-	-
1995	-	7,694	-	7,079	-	23	-	592
1996	-	7,631	-	7,035	-	16	-	580
1997	-	4,209	-	3,601	-	12	-	596
남 자	-	2,111	-	1,524	-	12	-	575
여 자	-	2,098	-	2,077	-	-	-	21

자료 : 전남지방경찰청

27. 풍수해발생

(단위 : 명, 정보, 천원)

연 별	사망및 실 종	이 재 민		침 수 면 적	피 해 액					
		세 대	명		계	건 물	선 박	농경지	공공시설	기 타
1992	-	-	2	19.2	8	-	-	8	-	-
1993	1	4	23	105.3	286,677	15,234	21,588	3,250	149,731	96,874
1994	-	9	28	-	199,471	4,033	54,268	-	69,411	71,759
1995	-	-	-	93.44	274,304	18,820	26,823	1,599	73,979	153,083
1996	-	-	-	44	102,280	13,330	-	-	-	88,950
1997	-	16	60	66.8	79,166	-	-	-	72,319	6,847

자료 : 하수과

여 백

XVII. 전 국 통 계

1. 행 정 구 역 총 괄
2. 인 구 추 이
3. 연 령 (5 세 계 급) 별 인 구
4. 주 요 경 제 지 표
5. 경 제 활 동 인 구
6. 근로자가구의가구당월평균가계수지
7. 전도시전가구의가구당월평균가계지출
8. 생 산 자 물 가 지 수
9. 전 도 시 소 비 자 물 가 지 수
10. 중 앙 정 부 세 입 총 괄
11. 중 앙 정 부 세 출 총 괄
12. 국 내 총 생 산 에 대 한 지 출
13. 경 제 활 동 별 국 내 총 생 산 (경 상 가 격)
14. 수 출 입 총 괄
15. 주 요 국 별 수 출
16. 주 요 국 별 수 입
17. 자 동 차 등 록

여 백

1. 행정구역총괄

전국 시도별	시·군·구					읍·면·동				통·리(통·리장 있음)		
	계	시	군	구		계	읍	면 ¹⁾	동	계	통	리
				자치	일반							
1997	255	71	94	69	21	3,893	196	1,231	2,466	95,861	62,616	33,245
서울	25	-	-	25	-	530	-	-	530	16,145	16,145	-
부산	16	-	1	15	-	239	2	3	234	7,022	6,897	125
대구	8	-	1	7	-	160	3	6	151	4,144	3,931	213
인천	10	-	2	8	-	148	1	19	128	4,944	4,692	252
광주	5	-	-	5	-	97	-	-	97	2,267	2,267	-
대전	5	-	-	5	-	87	-	-	87	2,653	2,653	-
울산	5	-	1	4	-	62	2	10	50	1,695	1,402	293
경기	44	21	10	-	13	485	23	130	332	13,716	9,638	4,078
강원	18	7	11	-	-	232	24	95	113	4,031	1,876	2,155
충북	13	3	8	-	2	164	12	91	61	4,589	1,850	2,739
충남	15	6	9	-	-	211	22	147	42	5,128	775	4,353
전북	16	6	8	-	2	267	14	145	108	7,538	2,550	4,988
전남	24	6	18	-	-	315	30	199	86	8,250	1,764	6,486
경북	25	10	13	-	2	532	34	204	294	5,189	2,405	2,784
경남	22	10	10	-	2	321	22	177	122	7,767	3,160	4,607
제주	4	2	2	-	-	43	7	5	31	783	611	172

자료 : 각 시·도, 행정자치부 「지적통계」

주 : 1) 면 숫자 1,235개는 면장이 없는 10개면을 포함한 숫자임.

경기(4) : 파주 군내·장단·진동·진서면

강원(6) : 고성 수동, 철원 근북·근동·원동·원남·임남면

* 이 중 8개면은 주민이 거주하지 않으나 주민거주 2개면은 행정을 수행

파주 군내면 → 군출장소 설치(소장 : 행정5급)

철원 근북면 → 금화읍에서 관할

2) 시·도출장소(4개소) : 경기 북부, 강원 동해, 충북 증평, 충남 계룡출장소

3) 1997. 12. 31 현재 자료임.

4) 1997. 12. 31 현재 주민등록인구통계

1. 행정구역총괄(속)

전 국 시 도 별	반			자연 마을	출 장 소			
	계	도 시	농 촌		계	시·도 ²⁾	시·군·구	읍·면
1997	480,656	398,771	81,885	67,473	167	4	28	135
서 울	119,428	119,428	-	-	-	-	-	-
부 산	36,447	35,790	657	359	-	-	-	-
대 구	23,482	22,312	1,170	467	3	-	2	1
인 천	25,067	23,607	1,460	-	7	-	4	3
광 주	10,231	10,231	-	449	6	-	6	-
대 전	12,557	12,557	-	506	-	-	-	-
울 산	8,642	7,654	988	457	-	-	-	-
경 기	68,590	54,304	14,286	6,977	11	1	4	6
강 원	20,004	13,032	6,972	6,162	37	1	-	36
충 북	18,235	10,598	7,637	5,637	6	1	-	5
충 남	21,798	11,871	9,927	10,062	7	1	2	4
전 북	22,782	16,547	6,235	7,211	8	-	3	5
전 남	23,659	9,828	13,831	8,939	37	-	2	35
경 북	35,845	25,347	10,498	11,549	19	-	1	18
경 남	28,721	22,566	6,155	8,141	19	-	4	15
제 주	5,168	3,099	2,069	557	7	-	-	7

1. 행정구역총괄(속)

전국 시도별	공부상 동·리(동·리장있음)			면적 ³⁾ (km ²)	세대 ⁴⁾	인구 ⁴⁾
	계	시	군			
1997	18,255	7,558	10,697	99,373.04	15,085,044	46,885,255
서울	472	472	-	605.52	3,498,506	10,389,057
부산	187	187	-	750.90	1,168,600	3,865,114
대구	290	290	-	885.54	782,422	2,501,928
인천	256	256	-	957.81	787,498	2,460,906
광주	201	201	-	501.20	400,389	1,326,478
대전	178	178	-	539.71	411,867	1,323,009
울산	190	190	-	1,055.73	309,945	1,013,070
경기	2,021	438	1,583	10,136.40	2,828,576	8,514,716
강원	1,331	179	1,152	16,535.83	487,412	1,540,307
충북	1,383	249	1,134	7,433.09	461,396	1,475,448
충남	2,221	999	1,222	8,590.21	600,344	1,903,171
전북	1,675	822	853	8,047.07	611,179	2,007,379
전남	2,716	547	2,169	11,955.77	697,053	2,166,247
경북	3,078	1,785	1,293	19,020.85	914,824	2,811,586
경남	1,860	703	1,157	10,511.82	959,380	3,058,479
제주	196	62	134	1,845.59	165,653	528,360

2. 인구추이

(단위 : 천명)

연 별	총조사 인 구 ¹⁾	연 앙 추 계 인 구 ²⁾			증가율 (%)	성 비 (명)	인구밀도(명/km ²)		북 한 인 구 ⁴⁾
		계	남	여			면 적 ³⁾ (km ²)		
1941	-	23,913	12,034	11,879	4.20	101.3	103.2	220,951	-
1942	-	25,525	12,805	12,720	6.70	100.7	115.5	220,951	-
1943	-	25,827	12,890	12,937	1.20	99.6	116.9	220,951	-
1944(5.1)	25,900	-	(12,912)	(12,988)	-	(99.4)	(117.2)	220,951	-
1949(5.1)	20,189	-	(10,201)	(9,988)	-	(102.1)	(205.1)	98,431	9,740
1955(9.1)	21,526	-	(10,767)	(10,760)	-	(100.1)	(222.1)	96,929	9,032
1956	-	20,724	10,118	10,606	-	95.4	210.5	98,431	9,358
1957	-	21,321	10,458	10,863	2.88	96.3	216.6	98,431	9,600
1958	-	21,910	10,784	11,126	2.76	96.9	222.6	98,431	9,900
1959	-	22,974	11,334	11,640	4.86	97.4	233.4	98,431	10,250
1960(12.1)	24,989	-	(12,544)	(12,445)	-	(100.8)	(253.9)	98,431	-
1960	-	25,012	12,551	12,462	-	100.7	254.1	98,431	10,600
1961	-	25,766	12,937	12,829	3.01	100.8	261.8	98,431	10,900
1962	-	26,513	13,321	13,192	2.90	101.0	269.4	98,431	11,140
1963	-	27,262	13,708	13,554	2.83	101.1	277.0	98,431	11,460
1964	-	27,984	14,082	13,902	2.65	101.3	284.3	98,431	11,770
1965	-	28,705	14,453	14,252	2.58	101.4	291.5	98,477	12,100
1966(10.1)	29,160	-	(14,684)	(14,475)	-	(101.4)	(296.1)	98,477	-
1966	-	29,436	14,830	14,606	2.55	101.5	298.9	98,477	12,440
1967	-	30,131	15,205	14,926	2.36	101.9	306.0	98,477	12,780
1968	-	30,838	15,576	15,262	2.35	102.1	313.1	98,477	13,150
1969	-	31,544	15,941	15,603	2.29	102.2	320.3	98,477	13,510
1970(10.1)	31,466	-	(15,796)	(15,670)	-	(100.8)	(320.4)	98,222	-
1970	-	32,241	16,309	15,932	2.21	102.4	328.2	98,222	13,890
1971	-	32,883	16,649	16,234	1.99	102.6	334.7	98,234	14,260
1972	-	33,505	16,955	16,550	1.89	102.4	340.2	98,484	14,650
1973	-	34,103	17,235	16,868	1.78	102.2	345.3	98,758	15,040

자료 : 통계청

주 : 1) 외국인 포함

2) 1959년까지는 연말상주 인구조사 결과이며, 1960년 이후는 추계 인구임. ()내의 인구는 총조사 결과임.

3) 인구밀도 계산시의 적용면적임. 4) 유엔 연앙추계인구

* 1944년까지는 전한국에 관한 것이며, 그 이후는 북한이 제외되었음.

2. 인구추이(속)

(단위 : 천명)

연 별	총조사 인 구 ¹⁾	연 암 추 계 인 구 ²⁾			증가율 (%)	성 비 (명)	인구밀도(명/km ²)		북 한 인 구 ⁴⁾
		계	남	여			면 적 ³⁾ (km ²)		
1974	-	34,692	17,514	17,178	1.73	102.0	351.0	98,824	15,450
1975(10.1)	34,707	-	(17,461)	(17,245)	-	(101.3)	(351.3)	98,807	-
1975	-	35,281	17,766	17,515	1.70	101.4	357.1	98,807	15,850
1976	-	35,849	18,059	17,790	1.61	101.5	362.8	98,799	16,250
1977	-	36,412	18,349	18,062	1.57	101.5	368.3	98,859	16,700
1978	-	36,969	18,637	18,332	1.53	101.7	373.6	98,955	17,130
1979	-	37,534	18,929	18,605	1.53	101.7	379.3	98,966	17,580
1980(11.1)	37,436	-	(18,767)	(18,669)	-	(100.5)	(378.2)	98,992	-
1980	-	38,124	19,236	18,888	1.57	101.8	385.1	98,992	18,030
1981	-	38,723	19,536	19,187	1.57	101.8	391.1	99,016	18,580
1982	-	39,326	19,837	19,489	1.56	101.8	397.1	99,022	18,900
1983	-	39,910	20,129	19,781	1.49	101.8	402.8	99,091	19,220
1984	-	40,406	20,375	20,031	1.24	101.7	407.7	99,117	19,550
1985(11.1)	40,448	-	(20,244)	(20,205)	-	(100.2)	(408.0)	99,143	-
1985	-	40,806	20,576	20,230	0.99	101.7	411.6	99,143	19,888
1986	-	41,214	20,772	20,442	1.00	101.6	415.6	99,173	20,238
1987	-	41,622	20,960	20,662	0.99	101.4	419.5	99,222	19,480 ⁰⁾
1988	-	42,031	21,155	20,876	0.98	101.3	423.5	99,237	19,760 ⁰⁾
1989	-	42,449	21,357	21,092	0.99	101.3	427.6	99,263	20,050 ⁰⁾
1990	-	42,869	21,568	21,301	0.99	101.3	431.8	99,274	20,360 ⁰⁾
1990(11.1)	43,411	-	(21,782)	(21,629)	-	(100.7)	(437.3)	99,274	-
1991	-	43,296	21,784	21,512	0.99	101.3	436.0	99,300	20,690 ⁰⁾
1992	-	43,748	22,014	21,734	1.04	101.3	440.5	99,314	21,030 ⁰⁾
1993	-	44,195	22,243	21,952	1.02	101.3	444.7	99,392	21,380 ⁰⁾
1994	-	44,642	22,472	22,169	1.01	101.4	449.1	99,394	21,730 ⁰⁾
1995	-	45,093	22,705	22,388	1.01	101.4	454.3	99,268	22,100 ⁰⁾
1995(11.1)	44,609	-	(22,389)	(22,219)	-	(100.8)	(449.4)	99,268	-
1996	-	45,545	22,939	22,606	1.00	101.5	458.6	99,313	22,470 ⁰⁾
1997	-	45,991	23,170	22,821	0.98	101.5	463.1	99,313	23,855
1998	-	46,430	23,396	23,033	0.95	101.6	467.5	99,313	...

3. 연령(5세 계급)별 인구

(단위 : 명, %)

연령별	1966		1970		1975		1980	
	인구	구성비	인구	구성비	인구	구성비	인구	구성비
합계	29,159,640	100.0	31,435,252	100.0	34,678,972	100.0	37,406,815	100.0
0 ~ 4 세	4,480,921	15.4	4,316,143	13.7	4,227,360	12.2	3,794,692	10.1
5 ~ 9	4,621,872	15.8	4,531,942	14.4	4,453,698	12.8	4,420,946	11.8
10 ~ 14	3,590,027	12.3	4,393,348	14.0	4,527,330	13.1	4,440,137	11.9
15 ~ 19	2,708,146	9.3	3,088,134	9.8	4,146,912	12.0	4,239,729	11.3
20 ~ 24	2,298,683	7.9	2,523,170	8.0	3,123,126	9.0	4,053,638	10.8
25 ~ 29	2,244,334	7.7	2,204,293	7.0	2,507,450	7.2	3,082,172	8.2
30 ~ 34	1,959,774	6.7	2,193,279	7.0	2,224,238	6.4	2,519,241	6.7
35 ~ 39	1,552,795	5.3	1,854,200	5.9	2,189,144	6.3	2,223,341	5.9
40 ~ 44	1,346,826	4.6	1,461,903	4.7	1,800,153	5.2	2,131,651	5.7
45 ~ 49	1,116,535	3.8	1,284,628	4.0	1,398,820	4.0	1,781,813	4.8
50 ~ 54	947,632	3.2	1,024,535	3.3	1,197,379	3.5	1,325,925	3.5
55 ~ 59	788,723	2.7	855,041	2.7	939,205	2.7	1,125,353	3.0
60 ~ 64	550,953	1.9	665,258	2.1	737,552	2.1	822,057	2.2
65 ~ 69	437,384	1.5	434,715	1.4	542,827	1.6	620,283	1.7
70 ~ 74	267,288	0.9	315,444	1.0	325,213	0.9	425,096	1.1
75 ~ 79	171,669	0.6	175,416	0.6	204,290	0.6	229,286	0.6
80세 이상	84,978	0.3	113,803	0.4	134,269	0.4	171,449	0.5
연령미상	100	0.0	-	-	6	0.0	6	0.0

자료 : 통계청 통계조사국 인구통계과 주 : 1) 외국인 포함

3. 연령(5세계급)별 인구(속)

(단위 : 명, %)

연령별	1985		1990		1995		1997 ¹⁾	
	인구	구성비	인구	구성비	인구	구성비	인구	구성비
합계	40,419,652	100.0	43,390,374	100.0	44,553,710	100.0	45,991,257	100.0
0~4세	3,702,555	9.2	3,279,790	7.6	3,427,409	7.7	3,591,874	7.8
5~9	3,916,350	9.7	3,862,508	8.9	3,096,115	7.0	3,280,518	7.1
10~14	4,475,985	11.1	3,991,917	9.2	3,711,980	8.3	3,419,184	7.4
15~19	4,316,264	10.7	4,448,996	10.3	3,863,491	8.7	4,000,505	8.7
20~24	4,245,090	10.5	4,396,309	10.1	4,304,378	9.7	4,095,952	8.9
25~29	4,070,408	10.1	4,333,500	10.0	4,137,913	9.3	4,448,580	9.7
30~34	3,115,238	7.7	4,207,714	9.7	4,230,239	9.5	4,182,791	9.1
35~39	2,581,181	6.4	3,201,210	7.4	4,133,864	9.3	4,297,387	9.3
40~44	2,187,508	5.4	2,539,269	6.0	3,071,101	6.9	3,434,179	7.5
45~49	2,089,212	5.2	2,176,890	5.0	2,464,295	5.5	2,551,864	5.6
50~54	1,695,259	4.2	2,010,018	4.6	2,063,768	4.6	2,114,988	4.6
55~59	1,267,757	3.1	1,622,853	3.7	1,913,461	4.3	2,019,207	4.4
60~64	1,006,876	2.5	1,157,059	2.7	1,495,082	3.4	1,645,945	3.6
65~69	722,817	1.8	900,314	2.1	1,043,979	2.3	1,157,760	2.5
70~74	501,254	1.2	595,116	1.4	762,544	1.7	812,366	1.8
75~79	312,090	0.8	377,171	0.9	455,673	1.0	513,866	1.1
80세 이상	213,388	0.5	289,638	0.7	378,009	0.8	424,291	0.9
연령미상	420	0.0	102	0.0	409	0.0	-	-

자료 : 통계청 통계조사국 인구통계과 주 : 1) 외국인 포함

4. 주요경제지표

연 별 및 월 별	인구	경 기				산 업 활 동 ¹⁾					
	추계 인구	경 기 종 합 지 수				산업생산지수 ²⁾		생산자출하지수 ²⁾		생산자제품제고 지수 ²⁾³⁾	
		선행지수	동행지수	후행지수	동행지수 순환변동치	제조업	제조업	제조업	제조업		
	(천명)	1995=100				1995=100					
1992	43,748	-	-	-	-	77.1	77.2	75.1	75.1	84.0	84.2
1993	44,195	-	-	-	-	80.5	80.4	79.4	79.2	86.3	86.1
1994	44,642	-	-	-	-	89.3	89.3	88.8	88.7	92.1	92.2
1995	45,093	-	-	-	-	100.0	100.0	100.0	100.0	103.7	103.8
1996	45,545	-	-	-	-	107.3	107.1	107.6	107.5	118.9	119.1
1997	45,991	-	-	-	-	114.7	114.3	113.0	112.7	125.9	126.1
1 월	...	108.9	107.7	107.2	101.1	110.1	109.7	107.0	106.6	123.1	123.3
2 월	...	108.7	107.6	107.2	100.6	112.0	111.7	109.6	109.3	123.6	123.7
3 월	...	109.6	107.8	106.9	100.3	112.2	111.9	110.7	110.4	125.9	126.1
4 월	...	111.0	108.8	107.0	100.8	114.6	114.4	113.4	113.1	126.6	126.7
5 월	...	112.1	109.3	107.0	100.8	114.2	113.9	112.9	112.6	127.0	127.2
6 월	...	113.0	109.7	107.7	100.6	114.9	114.6	113.9	113.6	128.1	128.2
7 월	45,991	113.8	109.8	107.6	100.3	115.4	115.0	114.7	114.4	124.6	125.7
8 월	...	115.1	110.4	107.3	100.3	116.4	116.1	116.4	116.3	122.5	122.7
9 월	...	115.4	110.8	107.9	100.2	118.0	117.6	115.9	115.6	125.0	125.1
10 월	...	116.7	111.2	108.5	100.2	118.3	117.9	116.3	115.9	126.9	127.0
11 월	...	115.8	110.8	108.3	99.3	115.0	114.5	112.9	112.5	128.5	128.7
12 월	...	114.5	109.8	108.7	98.0	114.7	114.2	112.3	111.9	129.4	129.6

자료 : 통계청 「한국통계월보」

주 : 1) 최근월 수치는 잠정치임

2) 연자료는 원지수, 월자료는 계절조정지수

3) 연자료는 말월수치임

4. 주요경제지표(속)

연 별 및 월 별	산 업 활 동 ¹⁾				투 자				노동·임금		
	제조업 생산능 력지수	제조업 가동률 지수 ²⁾	평 균 가동율	도소매 판매액 지수(불변)	국내기계 수주액	선 박 제 외	국 내 건 설 수주액	건축 허가 면적	경제 활동 인구	취업자	
										제조업	
			(%)	1995=100	10억원		1,000㎡	1,000명			
1992	86.7	96.8	78.3	78.5	12,768.7	12,409.0	27,861.0	94,647	19,426	18,961	4,828
1993	88.4	96.1	77.9	85.2	14,532.4	13,906.3	33,246.5	117,790	19,803	19,253	4,652
1994	91.5	100.4	81.3	92.6	18,498.3	17,652.3	39,393.8	116,221	20,326	19,837	4,695
1995	100.0	100.0	81.0	100.0	20,962.6	20,441.7	49,025.1	117,327	20,797	20,377	4,773
1996	110.0	101.0	81.8	107.0	24,037.5	23,367.3	59,535.0	113,820	21,188	20,764	4,677
1997	119.8	98.7	79.9	110.4	25,228.7	22,797.9	63,258.0	113,372	21,604	21,048	4,475
1 월	115.4	96.4	78.1	105.8	1,632.8	1,778.3	2,623.8	7,372	20,946	20,397	4,609
2 월	114.9	99.5	80.6	102.1	1,859.6	1,627.9	4,545.7	6,279	20,929	20,268	4,528
3 월	114.5	99.8	80.8	111.4	3,057.4	1,849.9	6,671.9	9,202	21,457	20,734	4,524
4 월	111.8	102.2	82.8	115.5	2,629.5	2,529.6	6,244.1	10,154	21,822	21,219	4,525
5 월	112.1	99.1	80.3	115.0	2,334.1	2,208.6	4,508.1	11,952	21,909	21,359	4,488
6 월	112.6	99.2	80.3	109.9	2,502.4	2,433.1	7,214.9	9,872	21,874	21,378	4,460
7 월	122.9	99.2	80.3	110.7	2,102.6	1,917.3	3,862.5	9,277	21,865	21,389	4,447
8 월	113.1	99.9	80.9	106.5	2,015.0	1,905.5	3,764.9	7,875	21,773	21,308	4,400
9 월	112.9	99.5	80.5	112.5	1,864.5	1,854.7	4,952.0	7,602	21,779	21,310	4,404
10 월	115.0	99.4	80.6	114.9	1,957.9	1,952.6	5,702.1	10,209	21,793	21,341	4,427
11 월	114.6	95.4	77.3	110.1	1,670.1	1,665.8	4,784.5	9,303	21,762	21,188	4,471
12 월	116.3	94.0	76.1	110.2	1,606.2	1,601.0	8,386.5	14,277	21,340	20,682	4,409

4. 주요경제지표(속)

연 별 및 월 별	노동·임금					도 시 가 계			
	실업률	노동생산성지수		전 산 업 임 금		도시근로자 가계수지			
			제조업	명 목	실 질 ¹⁾	소 득	지 출	평균소비 성 향	엡질계수
	(%)	1995=100		원		1,000원		(%)	
1992	2.4	76.1	76.3	869,284	1,010,795	1,356.1	1,007.7	72.1	30.4
1993	2.8	82.3	82.2	975,125	1,082,270	1,477.8	1,105.5	72.6	29.3
1994	2.4	90.5	90.3	1,098,984	1,148,364	1,701.3	1,264.0	71.8	29.5
1995	2.0	100.0	100.0	1,222,097	1,222,097	1,911.1	1,409.1	71.0	28.8
1996	2.0	111.9	111.9	1,367,501	1,303,623	2,152.7	1,602.9	71.7	28.2
1997	2.6	127.4	127.2	1,463,300	1,335,128	2,287.3	1,676.9	70.4	28.7
1 월	2.6	-	-	1,387,811	1,293,393	-	-	-	-
2 월	3.2	-	-	1,505,257	1,395,048	-	-	-	-
3 월	3.4	122.1	121.7	1,396,711	1,289,669	2,297.1	1,704.9	71.5	26.6
4 월	2.8	-	-	1,337,690	1,229,494	-	-	-	-
5 월	2.5	-	-	1,268,252	1,164,602	-	-	-	-
6 월	2.3	127.1	127.3	1,559,438	1,466,029	2,211.9	1,640.1	71.2	28.7
7 월	2.2	-	-	1,491,813	1,364,879	-	-	-	-
8 월	2.1	-	-	1,453,208	1,319,898	-	-	-	-
9 월	2.2	128.3	128.2	1,684,894	1,523,412	2,421.9	1,698.7	67.2	28.5
10 월	2.1	-	-	1,403,946	1,269,393	-	-	-	-
11 월	2.6	-	-	1,293,312	1,168,304	-	-	-	-
12 월	3.1	131.9	131.9	1,745,211	1,537,631	2,218.5	1,663.8	72.1	29.8

4. 주요경제지표(속)

연 별 및 월 별	물 가									
	소비자물가지수			생산자물가지수			농가가격지수		수출입물가지수	
	식료품	식료품 이 외		농 립 수산업	공산품	농가관 매가격	농가구 입가격	수 출 물 가	수 입 물 가	
	1995=100									
1992	86.0	85.2	86.3	-	-	-	84.5	90.2	93.7	87.9
1993	90.1	88.4	90.9	-	-	-	84.7	90.9	96.0	91.6
1994	95.7	96.7	95.2	-	-	-	91.7	94.4	98.7	94.1
1995	100.0	100.0	100.0	100.0	100.0	100.0	100.0	100.0	100.0	100.0
1996	104.9	103.9	105.4	103.2	101.6	102.2	105.2	104.3	97.7	100.7
1997	109.6	107.9	110.3	107.2	103.5	105.7	102.2	106.7	103.8	110.3
1 월	107.3	105.2	108.2	105.6	102.7	104.3	104.7	105.8	97.4	106.4
2 월	107.9	106.0	108.7	106.1	105.4	104.7	104.5	105.8	99.3	106.6
3 월	108.3	105.9	109.4	106.0	104.0	104.6	104.1	106.2	100.0	105.7
4 월	108.8	107.1	109.6	106.3	105.0	104.8	103.6	106.1	102.4	106.6
5 월	108.9	107.0	109.7	106.4	105.3	104.7	102.5	105.9	102.1	106.8
6 월	109.1	107.2	109.9	106.5	105.5	104.9	101.5	106.0	101.7	107.2
7 월	109.3	108.1	109.8	106.5	105.2	104.4	101.9	105.8	100.2	105.8
8 월	110.1	109.7	110.2	106.7	107.0	104.5	103.0	106.0	99.6	106.1
9 월	110.6	110.2	110.8	107.1	105.1	105.0	102.7	106.6	100.1	106.9
10 월	110.6	109.6	111.0	106.9	99.6	105.2	102.6	106.8	100.5	108.7
11 월	110.7	109.0	111.4	107.4	98.7	105.9	101.2	107.1	104.8	113.8
12 월	113.5	110.3	114.9	114.4	98.7	114.9	99.3	111.9	137.4	142.5

4. 주요경제지표(속)

연 별 및 월 별	재 정				통 화 및 금 융			
	세 입 (A)	세 출 (B)	대여금 순 계 (C)	수 지 차 A-(B+C)	화 폐 발행액	통화(M ₁)	저축성 예 금	총통화 (M ₂)
10억원								
1992	46,266.6	46,960.4	-5.3	-688.5	9,808	24,586	70,727	96,259
1993	53,127.9	52,869.7	23.3	234.9	13,884	29,041	82,492	112,219
1994	54,509.5	52,774.3	5.5	1,729.7	15,089	32,511	100,125	133,179
1995	76,917.2	75,247.2	-42.2	1,712.1	17,324	38,873	114,437	153,945
1996	88,731.7	88,544.2	79.1	108.4	17,907	39,542	137,383	178,312
1997	95,511.7	95,579.0	2.3	-69.6	17,786	35,036	162,854	203,532
1 월	11,397.7	5,750.3	-7.3	5,654.7	16,198	36,725	137,741	177,120
2 월	4,127.3	7,011.8	6.4	-2,890.9	16,716	38,497	140,207	182,632
3 월	8,215.2	7,370.6	-466.0	1,310.6	15,853	35,246	142,999	182,121
4 월	6,028.9	6,465.6	469.7	-906.4	15,891	35,756	145,006	183,790
5 월	7,948.5	7,960.8	-3.4	-8.9	15,492	34,654	146,746	183,632
6 월	6,641.8	6,533.3	-417.8	526.4	15,656	36,284	149,851	187,791
7 월	9,921.5	9,284.9	418.3	218.4	15,662	34,450	152,487	189,281
8 월	4,345.5	5,717.7	1.5	-1,373.7	15,528	34,648	158,297	195,576
9 월	8,776.5	7,791.4	-459.1	1,444.2	16,595	35,340	159,244	197,590
10 월	10,707.7	9,415.0	459.7	833.0	16,019	36,317	159,474	199,872
11 월	6,156.9	7,182.2	-0.4	-1,025.0	16,154	34,737	164,119	204,547
12 월	11,244.2	15,095.4	0.6	-3,851.9	17,786	35,036	162,854	203,532

4. 주요경제지표(속)

연 별 및 월 별	통화 및 금융				국 민 계 정							
	총유동 성(Ms)	통화금융기 관국내신용	어음부도율 (전국금액)	주가지수 (년월중 평 균)	국민총생산 ('90년불변)	1인당 GNP	경제성장률('90년 불변)					최종소비지출 ('90년불변)
							농림 어업	광공업	제조업	S.O.C. 및 기타		
(10억원)	(%)	1980.1.4=100	10억원	(미불US \$)	(%)					10억원		
1992	298,277	131,975	0.12	587.2	204,231.0	6,988	5.1	6.0	4.8	5.1	6.2	133,724.2
1993	354,933	148,192	0.13	728.2	216,162.4	7,484	5.8	-2.9	4.9	5.0	8.6	140,751.8
1994	442,663	175,585	0.17	965.7	234,333.3	8,467	8.6	1.6	10.4	10.4	8.9	150,652.8
1995	527,017	200,295	0.20	934.7	254,704.9	10,037	8.9	3.7	10.6	10.8	8.9	161,484.6
1996	614,962	240,508	0.17	833.4	272,200.3	10,543	7.1	4.0	7.3	7.5	7.5	172,696.8
1997	700,285	293,174	0.52	654.5	285,588.5	9,511	5.5	2.5	6.2	6.2	6.4	178,728.9
1 월	619,863	237,669	0.26	669.6	-	-	-	-	-	-	-	-
2 월	629,076	243,817	0.30	698.1	-	-	-	-	-	-	-	-
3 월	634,792	248,342	0.30	656.7	64,119.4	-	5.7	4.9	5.7	5.7	6.5	42,167.9
4 월	640,615	251,107	0.32	694.3	-	-	-	-	-	-	-	-
5 월	648,235	254,099	0.30	713.1	-	-	-	-	-	-	-	-
6 월	657,272	256,651	0.29	765.2	69,348.6	-	6.6	2.1	7.1	7.2	7.3	44,155.4
7 월	667,205	259,725	0.30	752.3	-	-	-	-	-	-	-	-
8 월	677,630	266,855	0.27	740.5	-	-	-	-	-	-	-	-
9 월	679,921	267,944	0.40	676.5	72,195.6	-	6.1	1.0	7.4	7.5	7.1	46,261.6
10 월	692,240	271,703	0.56	584.1	-	-	-	-	-	-	-	-
11 월	701,383	289,110	0.48	494.1	-	-	-	-	-	-	-	-
12 월	700,285	293,174	2.09	390.3	79,924.8	-	3.9	3.0	4.6	4.6	5.1	46,144.0

4. 주요경제지표(속)

연 별 및 월 별	무 역 및 외 환				국 제 수 지						
	수출액	신용장 내도액	수입액	대미불 환 율	경상수지			자본수지	준비자산 증 감	오차 및 누 락	
					상품수지	서비스 수 지					
(100만 미불)				(미불당원)	(100만 미불)						
1992	76,631.5	52,352.3	81,775.3	788.4	-3,943	-1,755	-2,884	6,587	-3,708	1,064	
1993	82,235.9	55,594.7	83,800.1	808.1	990	2,319	-2,126	2,741	-3,008	-723	
1994	96,013.2	64,314.1	102,348.2	788.7	-3,867	-2,860	-1,801	10,295	-4,646	-1,782	
1995	125,058.0	72,926.3	135,118.9	774.7	-8,508	-4,444	-2,979	16,786	-7,045	-1,233	
1996	129,715.1	69,732.7	150,339.1	844.2	-23,005	-14,965	-6,179	23,327	-1,389	1,067	
1997	136,164.2	67,679.8	144,616.4	1,415.2	-8,167	-3,179	-3,200	1,314	11,922	-5,069	
1 월	9,034.4	5,852.9	12,510.3	861.3	-3,124	-2,347	-646	889	1,712	522	
2 월	9,362.3	4,889.3	11,484.1	863.9	-2,436	-1,784	-619	840	1,101	496	
3 월	11,326.9	6,136.1	13,055.9	897.1	-1,794	-1,271	-170	2,309	527	1,042	
4 월	11,395.6	5,921.8	12,801.7	892.1	-1,602	-798	-430	2,184	-893	311	
5 월	11,744.6	5,939.4	12,272.7	891.8	-897	-354	-250	2,458	-1,685	124	
6 월	12,391.6	5,885.3	12,287.1	888.1	-223	346	-393	1,929	-1,421	-286	
7 월	11,806.8	5,920.1	12,643.4	892.0	-1,045	-407	-479	1,725	-695	16	
8 월	11,040.5	5,532.9	11,498.3	902.0	-498	-17	-271	-1,559	2,493	-436	
9 월	11,334.4	5,568.7	11,546.0	914.8	-510	397	-625	452	802	-745	
10 월	12,465.3	5,930.4	12,590.9	965.1	-488	-97	-139	922	69	-503	
11 월	11,833.8	4,780.5	11,710.1	1,163.8	864	611	273	-4,464	5,949	-2,348	
12 월	12,427.9	5,322.4	10,215.7	1,415.2	3,583	2,542	549	-6,371	3,963	-1,178	

5. 경제활동인구

(단위 : 천명)

연 별	15세이상 인 구 ¹⁾	경제활동인구			비 경제 활동인구	경제활동 참 가 율 (%)	취 업 율 (%)	실 업 율 (%)
		경제활동 인 구	취 업 자	실 업 자				
합 계								
1992	31,898	19,426	18,961	465	12,472	60.9	97.6	2.4
1993	32,400	19,803	19,253	550	12,597	61.1	97.2	2.8
1994	32,939	20,326	19,837	489	12,614	61.7	97.6	2.4
1995	33,558	20,797	20,377	419	12,761	62.0	98.0	2.0
1996	34,182	21,188	20,764	425	12,994	62.0	98.0	2.0
1997	34,736	21,604	21,048	556	13,132	62.2	97.4	2.6
농 가								
1992	4,653	3,295	3,269	26	1,359	70.8	99.2	0.8
1993	4,255	3,043	3,017	26	1,212	71.5	99.1	0.9
1994	4,055	2,931	2,911	21	1,124	72.3	99.3	0.7
1995	3,887	2,806	2,791	15	1,081	72.2	99.5	0.5
1996	3,695	2,674	2,662	12	1,021	72.4	99.6	0.4
1997	3,537	2,581	2,564	17	956	73.0	99.3	0.7
비 농 가								
1992	27,245	16,131	15,693	439	11,114	59.2	97.3	2.7
1993	28,145	16,760	16,236	524	11,385	59.5	96.9	3.1
1994	28,884	17,395	16,926	468	11,490	60.2	97.3	2.7
1995	29,671	17,991	17,586	404	11,680	60.6	97.7	2.2
1996	30,487	18,515	18,102	413	11,972	60.7	97.8	2.2
1997	31,200	19,024	18,484	540	12,176	61.0	97.2	2.8

자료 : 통계청, 「경제활동인구연보」

주 : 1) 군인, 전투경찰, 방위병, 형이 확정된 교도소 수감자 등은 제외됨.

5. 경제활동인구(속)

(단위 : 천명)

연 별	15세이상 인 구 ¹⁾	경제활동 인 구			비 경 제 활동인구	경제활동 참 가 율 (%)	취 업 율 (%)	실 업 율 (%)
		취 업 자	실 업 자					
남 자								
1992	15,397	11,627	11,322	305	3,770	75.5	97.4	2.6
1993	15,647	11,890	11,515	375	3,757	76.0	96.8	3.2
1994	15,916	12,167	11,832	334	3,750	76.4	97.2	2.7
1995	16,251	12,433	12,153	280	3,818	76.5	97.7	2.3
1996	16,590	12,620	12,330	290	3,969	76.1	97.7	2.3
1997	16,870	12,761	12,409	352	4,109	75.6	97.2	2.8
농 가								
1992	2,284	1,768	1,750	18	516	77.4	99.0	1.0
1993	2,079	1,617	1,596	20	462	77.8	98.7	1.2
1994	1,971	1,552	1,538	14	419	78.7	99.1	0.9
1995	1,895	1,485	1,475	10	410	78.4	99.3	0.7
1996	1,803	1,417	1,409	7	386	78.6	99.4	0.5
1997	1,723	1,360	1,349	11	363	78.9	99.2	0.8
비 농 가								
1992	13,113	9,859	9,572	287	3,254	75.2	97.1	2.9
1993	13,567	10,273	9,918	355	3,294	75.7	96.5	3.5
1994	13,946	10,615	10,295	320	3,331	76.1	97.0	3.0
1995	14,356	10,949	10,678	270	3,407	76.3	97.5	2.5
1996	14,787	11,203	10,921	283	3,583	75.8	97.5	2.5
1997	15,147	11,401	11,060	341	3,746	75.3	97.0	3.0

5. 경제활동인구(속)

(단위 : 천명)

연 별	15세이상 인 구 ¹⁾	경제활동 인 구			비 경 제 활동인구	경제활동 참 가 율 (%)	취 업 율 (%)	실 업 율 (%)
		취 업 자	실 업 자					
여 자								
1992	16,501	7,799	7,639	160	8,702	47.3	97.9	2.1
1993	16,753	7,913	7,738	175	8,840	47.2	97.8	2.2
1994	17,023	8,159	8,005	155	8,864	47.9	98.1	1.9
1995	17,307	8,363	8,224	139	8,944	48.3	98.3	1.7
1996	17,593	8,568	8,434	134	9,025	48.7	98.4	1.6
1997	17,866	8,843	8,639	204	9,023	49.5	97.7	2.3
농 가								
1992	2,369	1,527	1,519	9	842	64.5	99.5	0.6
1993	2,176	1,426	1,420	6	750	65.5	99.6	0.4
1994	2,084	1,379	1,373	6	705	66.2	99.6	0.4
1995	1,992	1,321	1,316	5	671	66.3	99.6	0.4
1996	1,892	1,257	1,252	4	635	66.4	99.6	0.3
1997	1,814	1,220	1,215	5	593	67.3	99.6	0.4
비 농 가								
1992	14,132	6,272	6,121	151	7,860	44.4	97.6	2.4
1993	14,577	6,487	6,318	169	8,091	44.5	97.4	2.6
1994	14,938	6,780	6,632	148	8,158	45.4	97.8	2.2
1995	15,315	7,042	6,908	134	8,272	46.0	98.1	1.9
1996	15,701	7,311	7,181	130	8,389	46.6	98.2	1.8
1997	16,053	7,623	7,424	199	8,430	47.5	97.4	2.6

6. 근로자가구의 가구당 월평균 가계수지

(단위 : 명, 천원)

연 별 및 분 기 별	조 사 가구수	가구당 인원수	가구당 취 업 인원수	가구주 평 균 연 령	총수입	소 득	경 상 소 득	근 로 소 득	가구주	배우자	기 타 가구원	사업 및 부업소득
1993	3,196	3.81	1.45	38.37	2,555.9	1,477.8	1,392.2	1,275.7	1,066.8	114.5	94.4	43.7
1994	3,394	3.72	1.50	38.79	3,007.5	1,701.3	1,590.1	1,449.0	1,187.2	139.4	122.4	52.0
1995	3,358	3.71	1.54	39.35	3,282.6	1,911.1	1,798.3	1,642.5	1,321.2	174.4	146.9	62.8
1996	3,252	3.65	1.56	39.96	3,697.0	2,152.7	2,016.8	1,837.7	1,477.7	192.6	167.4	73.0
1997	3,123	3.63	1.57	40.31	4,069.7	2,287.3	2,140.6	1,938.8	1,543.0	213.6	182.2	78.9
1/4	3,162	3.64	1.55	39.83	4,151.0	2,297.1	2,126.3	1,922.6	1,540.9	204.9	176.8	77.8
2/4	3,166	3.62	1.58	40.25	4,042.1	2,211.9	2,073.0	1,871.8	1,479.0	211.4	181.5	79.8
3/4	3,103	3.63	1.57	40.49	4,200.9	2,421.9	2,278.0	2,061.2	1,643.7	224.4	193.1	78.2
4/4	3,060	3.62	1.57	40.65	3,884.8	2,218.5	2,085.0	1,899.5	1,508.5	213.6	177.5	79.9

6. 근로자가구의 가구당 월평균 가계수지(속)

연 별 및 분 기 별	가계수지											주 거	월 세	주택설비 및수선비
	낙농품	어개류	채소및 해조류	과실류	조 미 식 품	빵 및 과자류	차·음료 및주류	차 와 음 료	주 류	기 타 식료품	의 식			
1992	15.1	25.9	29.3	21.4	14.0	10.9	10.6	6.7	3.8	4.1	68.3	37.9	16.7	16.9
1993	15.7	26.0	29.3	21.0	14.6	11.5	10.9	6.9	4.0	4.9	81.1	42.9	17.7	19.9
1994	16.5	28.2	34.7	26.4	15.5	12.4	12.8	8.0	4.7	4.6	100.3	43.0	19.2	17.5
1995	17.2	31.0	33.5	26.7	14.5	13.0	13.2	8.2	5.0	4.7	118.6	46.0	19.9	17.7
1996	17.7	33.5	35.2	28.5	15.2	14.6	14.3	9.0	5.3	5.5	139.9	50.9	20.4	20.8
1997	18.2	32.6	36.5	28.9	14.7	15.8	15.0	9.7	5.3	5.3	158.9	49.8	18.6	21.1
1/4	17.7	33.3	31.2	27.8	10.8	15.7	14.6	8.9	5.6	5.4	149.2	44.0	17.8	15.8
2/4	18.4	28.7	39.4	24.3	12.2	16.1	14.7	9.9	4.8	4.7	165.1	50.9	18.4	22.8
3/4	18.1	33.2	36.1	37.3	19.4	16.3	17.3	10.9	6.5	5.4	165.3	48.6	19.2	19.7
4/4	18.6	35.2	39.1	26.2	16.1	15.0	13.2	8.9	4.3	5.5	156.2	55.8	19.1	26.3

자료 : 통계청 「도시가계연보」

6. 근로자가구의 가구당 월평균 가계수지(속)

(단위 : 천원)

연 별 및 분 기 별	재 산 소 득			기 타 수 입	자 산 감 소	부 채 증 가	전 월 이 월 금	총 지 출	가 계 지 출	소 비 지 출	식 료 품	곡 류 및 식 빵	육 류
	재 산 소 득	이 전 소 득	비 경 상 소 득										
1992	34.7	40.8	84.8	721.1	574.9	146.3	257.8	2,335.3	1,007.7	902.5	276.4	44.4	32.4
1993	33.8	38.9	85.7	811.4	662.3	149.1	266.7	2,551.5	1,105.5	986.2	292.1	43.5	33.4
1994	41.9	47.2	111.2	1,018.7	805.5	213.1	287.5	3,004.5	1,264.0	1,113.7	331.5	44.6	35.5
1995	42.8	50.2	112.8	1,061.1	883.9	177.2	310.5	3,282.9	1,409.1	1,230.6	356.5	44.9	39.2
1996	51.6	54.5	135.9	1,221.0	1,019.4	201.5	323.3	3,691.6	1,602.9	1,395.4	397.2	52.1	40.8
1997	53.6	69.2	146.8	1,461.4	1,250.8	210.6	321.0	4,069.9	1,676.9	1,453.7	417.5	51.2	40.6
1/4	51.9	74.0	170.8	1,509.4	1,273.6	235.9	344.5	4,151.9	1,704.9	1,484.9	395.4	47.5	42.3
2/4	54.1	67.2	138.9	1,521.0	1,271.5	249.5	309.2	4,042.3	1,640.1	1,411.8	405.7	44.4	37.7
3/4	58.1	80.5	143.9	1,469.7	1,273.5	196.2	309.2	4,201.1	1,698.7	1,485.0	441.4	48.3	44.6
4/4	50.3	55.3	133.5	1,345.5	1,184.6	160.9	320.9	3,884.5	1,663.8	1,433.2	427.8	64.7	37.9

6. 근로자가구의 가구당 월평균 가계수지(속)

연 별 및 분 기 별	기 타 주 거						가 구 집 기 가 사 용 품	일 반 가 구	가 정 용 기 기	식 기 주 방 용 품	가 사 잡 화 소 모 품	침 구 및 직 물 제 품	살 내 장 식 품
	기 타 주 거	광 열· 수 도	수 도 료	전 기 료	연 료	공 동 주 택 난 방 비							
1992	4.3	37.2	4.8	11.6	19.8	0.9	48.2	9.8	12.5	5.7	7.1	6.9	1.2
1993	5.3	42.3	5.3	13.2	22.7	1.1	49.6	9.6	12.7	5.1	7.7	6.6	1.5
1994	6.4	43.7	6.0	15.2	21.5	1.0	54.6	10.9	14.2	5.0	8.2	6.8	1.5
1995	8.4	50.0	6.3	16.8	24.9	2.0	57.5	11.2	15.5	5.0	8.9	6.9	1.6
1996	9.8	57.5	6.8	18.5	29.3	2.9	61.5	11.4	16.4	5.4	9.4	7.7	1.4
1997	10.1	65.3	7.4	20.2	34.6	3.1	61.2	11.2	15.9	5.0	10.1	6.3	1.1
1/4	10.4	86.8	7.1	19.7	54.1	6.0	57.7	10.6	13.8	5.1	9.2	5.7	1.2
2/4	9.8	53.8	6.7	18.7	25.3	3.1	71.2	14.2	19.6	5.7	10.2	8.2	1.2
3/4	9.7	40.8	7.5	20.5	12.2	0.6	62.9	10.2	19.5	4.7	10.8	5.6	0.9
4/4	10.4	79.7	8.2	21.9	46.9	2.6	52.9	10.0	10.6	4.4	10.3	5.6	1.3

자료 : 통계청 「도시가계연보」

6. 근로자가구의 가구당 월평균 가계수지(속)

(단위 : 천원)

연 별 및 분 기 별										보 건 의 료	의 약 품	보 건 의 료 용 품 기 구	보 건 의 료 서 비 스
	가 사 서 비 스	피 복 신 발	외 의	스 웨 터 · 셔 츠	내 의	직 물 · 실	기 타 피 복	신 발	피 복 신 발 서 비 스				
1992	5.1	70.3	40.8	9.6	4.2	0.8	3.3	9.1	2.5	46.7	20.8	2.4	23.6
1993	6.4	73.9	41.9	10.5	4.4	0.6	3.8	10.0	2.8	49.7	21.6	2.6	25.6
1994	8.0	83.8	48.8	11.8	4.8	0.7	4.1	10.6	3.0	52.2	21.7	3.0	27.5
1995	8.5	95.3	56.2	13.2	5.3	0.6	4.7	11.9	3.4	55.8	23.0	2.9	30.0
1996	9.9	103.4	62.0	14.1	5.6	0.6	4.7	12.9	3.5	61.9	23.8	3.5	34.6
1997	11.5	95.8	55.1	14.2	5.6	0.8	4.4	12.2	3.4	64.9	22.6	3.1	39.2
1/4	12.0	97.3	59.2	12.3	5.6	0.7	4.5	11.8	3.3	65.0	24.2	3.9	36.9
2/4	12.1	100.0	55.7	16.7	5.5	1.2	4.2	12.7	3.9	62.4	21.9	2.7	37.7
3/4	11.3	85.1	45.6	14.7	5.5	0.7	3.7	12.3	2.7	63.0	21.9	3.1	38.0
4/4	10.6	100.5	60.1	13.3	5.6	0.5	5.1	12.0	4.0	69.4	22.5	2.7	44.2

6. 근로자가구의 가구당 월평균 가계수지(속)

연 별 및 분 기 별													
	개 인 교 통	통 신	기 타 소 비 지 출	담 배	이 미 용	이 미 용 용 품	이 미 용 서 비 스	장 신 구	잡 비	경 조 비	종 교 관 계 비	회 비 및 교 제 비	기 타
1992	39.9	15.7	179.8	7.0	21.2	9.2	12.1	7.6	144.0	20.9	13.7	68.0	41.5
1993	52.5	17.7	197.6	7.3	25.2	11.1	14.1	7.8	157.2	22.4	13.3	76.5	45.0
1994	78.7	20.4	216.0	8.6	28.7	12.7	15.9	8.8	169.9	30.9	14.6	73.9	50.5
1995	81.7	24.5	244.3	9.3	33.3	14.4	18.9	12.3	189.5	35.9	17.6	83.0	52.9
1996	104.2	29.1	278.1	10.8	37.9	16.7	21.2	14.1	215.4	41.1	19.3	93.7	61.2
1997	108.7	34.9	283.4	12.4	40.6	18.3	22.3	12.1	218.2	44.9	22.7	98.5	52.2
1/4	96.6	32.5	300.5	12.1	43.9	18.7	25.2	11.2	233.3	41.7	22.3	117.4	51.9
2/4	105.1	35.2	283.5	12.6	39.6	17.7	21.9	15.4	215.9	47.6	23.0	88.8	56.5
3/4	127.1	35.2	269.4	12.7	36.4	17.8	18.6	12.1	208.2	30.8	22.9	106.2	48.3
4/4	105.8	36.7	280.1	12.4	42.5	18.9	23.7	9.8	215.4	59.6	22.4	81.4	52.1

자료 : 통계청 「도시가계연보」

6. 근로자가구의 가구당 월평균 가계수지(속)

(단위 : 천원)

연 별 및 분 기 별													
	교 육	납입금	교재비	교과서	참고서	보 증 교육비	문방구	교 양 오 락	신 문 도 서	교양오락 용품기구	교양오락 서 비 스	교통통신	공공교통
1992	77.3	31.8	9.1	1.1	8.0	33.8	2.6	44.9	5.4	23.2	16.3	83.9	28.3
1993	86.0	36.4	10.5	1.2	9.3	36.2	3.0	49.9	6.6	22.0	21.3	102.1	31.9
1994	96.3	40.6	12.3	1.4	10.9	40.3	3.0	57.5	7.5	25.5	24.5	135.1	36.0
1995	115.0	44.0	14.9	1.6	13.3	52.8	3.3	65.3	7.4	28.5	29.4	144.8	38.6
1996	136.4	53.4	18.1	2.1	16.1	61.4	3.5	72.1	8.4	30.8	33.0	176.3	43.1
1997	149.5	61.3	20.1	2.8	17.3	64.4	3.6	75.7	8.8	31.7	35.2	190.6	47.1
1/4	188.3	94.0	26.4	5.2	21.1	64.0	4.0	75.9	8.9	33.9	33.0	173.9	44.8
2/4	120.7	31.8	18.3	2.1	16.1	66.3	4.4	76.9	9.0	33.7	34.2	186.9	46.6
3/4	175.9	88.6	18.4	2.4	16.0	66.2	2.9	86.1	9.0	31.1	45.9	211.8	49.5
4/4	112.9	30.9	17.4	1.4	16.0	61.3	3.3	64.1	8.2	28.1	27.9	190.0	47.5

6. 근로자가구의 가구당 월평균 가계수지(속)

연 별 및 분 기 별						기 타 지 출	자 산 증 가	부 채 감 소	월 말 현 금 잔 고	전 세 평 가액	보증부 월 세 평 가액	자 가 평 가액	현 물 총 액
	비소비 지 출	조 세	공적연금	사회보험	기 타 비소비 지 출								
1992	105.2	35.9	14.7	11.5	43.1	1,057.1	901.9	155.1	270.6	85.8	11.2	153.6	47.9
1993	119.3	39.4	18.6	12.2	49.1	1,163.9	990.5	173.4	282.1	105.4	17.1	182.3	49.8
1994	150.4	48.5	21.4	13.8	66.6	1,431.8	1,211.1	220.7	308.7	136.6	18.5	201.4	60.8
1995	178.5	59.2	24.2	15.6	79.6	1,543.5	1,328.2	215.4	330.3	153.3	18.5	233.7	64.4
1996	207.5	71.2	28.3	18.5	89.4	1,742.0	1,520.6	221.4	346.7	171.8	19.0	254.3	74.6
1997	223.2	70.2	32.0	21.0	100.0	2,057.3	1,789.1	268.2	335.7	186.9	18.3	284.0	84.2
1/4	220.0	59.1	30.1	19.7	111.1	2,095.8	1,838.1	257.7	351.2	188.7	17.6	266.4	86.6
2/4	228.3	79.6	31.6	21.0	96.1	2,078.9	1,755.0	323.9	323.3	186.5	18.1	278.0	76.4
3/4	213.7	58.6	33.1	21.7	100.3	2,160.6	1,918.5	242.2	341.8	187.4	18.1	291.0	89.0
4/4	230.6	83.5	33.0	21.6	92.5	1,894.0	1,644.9	249.1	326.6	185.1	19.3	300.7	85.0

자료 : 통계청 「도시가계연보」

7. 전도시 전가구의 가구당 월평균 가계지출

(단위 : 명, 천원)

연 별 및 분 기 별	조 사 가구수	가구당 인원수	가구당 취 업 인원수	가구주 평균연령	가계지출	소비지출							
						식료품	곡류및 식 빵	육 류	낙농품	어개류	채소및 해조류	과실류	
1992	4,522	3.92	1.40	39.76	1,039.5	941.9	285.7	46.1	34.8	14.9	27.9	30.9	22.9
1993	5,000	3.84	1.41	39.86	1,130.1	1,021.0	301.7	45.3	36.0	15.4	28.3	31.0	22.3
1994	5,339	3.76	1.45	40.36	1,279.1	1,140.4	341.6	46.6	38.4	16.4	30.4	36.6	28.0
1995	5,347	3.73	1.47	41.10	1,425.8	1,265.9	367.1	46.7	42.2	17.1	33.3	35.6	28.5
1996	5,233	3.67	1.49	41.78	1,611.6	1,426.9	409.5	54.4	44.3	17.6	36.2	37.6	30.5
1997	5,095	3.64	1.50	42.36	1,692.9	1,489.5	427.5	53.5	43.7	17.9	35.0	38.8	30.9
1/4	5,138	3.65	1.48	42.04	1,734.8	1,531.8	406.4	49.4	46.0	17.3	36.1	33.3	30.1
2/4	5,132	3.64	1.51	42.30	1,673.1	1,462.6	415.0	46.1	40.0	18.4	31.2	41.7	26.2
3/4	5,090	3.64	1.50	42.46	1,690.9	1,500.6	450.3	50.6	48.1	17.9	35.4	38.7	39.7
4/4	5,021	3.64	1.50	42.63	1,672.8	1,463.1	438.1	68.1	40.8	18.1	37.5	41.7	27.5

7. 전도시 전가구의 가구당 월평균 가계지출

연 별 및 분 기 별	가계지출											광열·수도		
	조 미 식 품	빵 및 과자류	차·음료 및 주류	차 와 음료	주 류	기 타 식료품	외 식	주 거	월 세	주택설비 및수선비	기 타 주 거	광열· 수 도	수도료	전기료
1992	15.0	11.0	11.0	6.9	4.0	4.4	66.9	44.2	19.3	20.0	4.8	39.0	5.1	12.6
1993	15.6	11.8	11.3	7.1	4.2	5.2	79.6	45.6	19.3	20.7	5.5	44.3	5.6	14.1
1994	16.8	12.7	13.2	8.3	4.9	4.8	97.8	47.4	20.0	20.9	6.5	46.0	6.2	16.1
1995	15.7	13.5	13.7	8.7	5.0	5.0	115.7	48.3	21.3	18.5	8.5	52.3	6.6	17.8
1996	16.5	15.1	14.8	9.5	5.4	5.8	136.6	54.0	22.1	22.4	9.6	60.2	7.1	19.7
1997	15.9	15.9	15.6	10.1	5.5	5.2	155.0	54.0	20.9	23.0	10.1	68.0	7.7	21.5
1/4	11.7	16.0	15.1	9.2	5.8	5.3	146.2	49.2	20.3	18.6	10.3	90.4	7.3	20.9
2/4	13.2	16.2	15.2	10.2	5.0	4.5	162.3	55.2	20.4	24.8	10.0	55.5	7.0	20.0
3/4	21.0	16.3	18.2	11.4	6.7	5.3	159.2	52.7	21.8	21.1	9.9	42.5	7.8	21.9
4/4	17.6	15.1	13.8	9.3	4.5	5.7	152.4	59.0	21.2	27.6	10.2	83.4	8.6	23.2

7. 전도시 전가구의 가구당 월평균 가계지출

(단위 : 천원)

연 별 및 분 기 별														
	연료	공동주택 난방비	가구집기 가사용품	일반가구	가정용 기 기	식 기 주방용품	가사잡화 소 모 품	침 구 및 직물제품	실 내 장식품	가 사 서비스	과북및 신 발	의 의	스웨터 셔 츠	내 의
1992	20.2	1.1	49.1	9.9	12.0	5.7	7.1	6.9	1.2	6.2	73.2	42.7	10.3	4.3
1993	23.4	1.2	51.5	10.0	13.0	5.3	7.8	6.7	1.4	7.3	75.7	43.2	10.8	4.4
1994	22.6	1.1	55.7	11.4	14.8	4.8	8.2	6.9	1.4	8.1	85.2	49.8	12.2	4.9
1995	26.0	2.0	59.1	11.4	15.9	5.2	8.9	7.0	1.6	9.2	97.5	57.8	13.7	5.4
1996	30.6	2.8	63.0	11.4	17.2	5.4	9.7	7.4	1.5	10.4	104.9	62.8	14.7	5.7
1997	35.8	3.1	63.4	11.9	16.0	5.1	10.2	6.3	1.2	12.6	97.8	56.7	14.6	5.6
1/4	56.3	6.0	57.7	11.3	13.9	4.9	9.4	5.3	1.2	11.6	100.0	60.9	12.8	5.5
2/4	25.3	3.2	73.6	14.0	21.1	5.7	10.3	8.1	1.2	13.2	102.8	57.8	17.1	5.7
3/4	12.2	0.6	63.8	10.2	18.5	4.9	10.7	5.7	1.0	12.9	85.7	46.2	15.0	5.4
4/4	49.1	2.5	58.4	12.2	10.6	4.8	10.5	6.1	1.3	12.9	102.8	61.7	13.5	5.7

7. 전도시 전가구의 가구당 월평균 가계지출

연 별 및 분 기 별														
	문방구	교 양 오 락	신문도서	교양오락 용품기구	교양오락 서 비 스	교통통신	공공교통	개인교통	통신	기 타 소비지출	담 배	이마용	이마용 용 품	이마용 서 비 스
1992	2.7	46.9	5.5	22.5	18.9	84.7	27.1	40.8	16.8	183.8	7.0	22.1	9.3	12.8
1993	3.0	51.9	6.5	22.2	23.3	103.6	31.0	53.6	19.0	200.5	7.3	25.7	11.1	14.6
1994	3.1	58.6	7.2	25.1	26.3	130.0	34.2	74.1	21.7	215.5	8.6	29.2	12.7	16.5
1995	3.4	66.8	7.5	28.9	30.5	143.0	37.0	79.3	26.7	245.4	9.4	34.0	14.2	19.8
1996	3.7	75.7	8.2	32.4	35.2	167.5	41.2	94.4	31.8	277.1	10.7	38.7	16.4	22.3
1997	3.8	77.1	8.3	30.9	37.8	188.2	45.1	104.9	38.2	284.6	12.6	41.6	17.9	23.7
1/4	4.1	78.0	8.5	33.3	36.3	178.1	43.9	98.5	35.6	302.0	12.5	44.6	18.2	26.4
2/4	4.5	78.6	8.3	33.2	37.1	191.1	44.5	107.8	38.8	289.6	12.8	41.2	17.7	23.5
3/4	3.0	87.3	8.9	30.2	48.2	198.1	46.3	113.4	38.4	265.3	12.6	36.9	17.3	19.6
4/4	3.6	64.3	7.7	26.9	29.7	185.5	45.6	99.8	40.1	281.3	12.3	43.7	18.4	25.3

7. 전도시 전가구의 가구당 월평균 가계지출

(단위 : 천원)

연 별 및 분 기 별	주요 지출 항목								기타 지출					보 충 교육비
	작물·실 기타과복	신 발	과복및신 발서비스	보건의료	의약품	보건의료 용품기구	보건의료 서 서비스	교 육	납입금	교제비	교과서	참고서		
1992	1.0	3.3	9.2	2.5	48.1	21.4	2.6	24.1	87.2	36.2	9.9	1.3	8.6	38.4
1993	0.6	3.8	10.1	2.7	50.5	22.0	2.7	25.8	95.7	40.7	11.1	1.3	9.8	40.8
1994	0.7	4.1	10.7	2.9	54.4	22.9	3.1	28.4	106.1	43.2	12.6	1.5	11.1	47.2
1995	0.7	4.7	12.0	3.3	59.4	24.6	3.0	31.8	127.0	49.2	15.1	1.7	13.4	59.3
1996	0.6	4.6	13.0	3.5	65.6	25.5	3.7	36.4	149.3	57.8	18.4	2.2	16.1	69.5
1997	0.8	4.4	12.4	3.5	66.6	23.5	3.2	40.0	162.4	65.5	20.6	2.8	17.7	72.5
1/4	1.0	4.5	12.0	3.3	66.8	24.8	3.6	38.4	203.2	101.3	27.3	5.4	21.9	70.5
2/4	1.0	4.1	13.2	3.9	67.4	23.4	2.9	41.1	133.7	33.6	18.8	2.1	16.7	76.9
3/4	0.5	3.6	12.2	2.8	64.3	22.3	3.4	38.6	190.4	94.6	18.8	2.5	16.3	74.0
4/4	0.6	5.3	12.1	3.9	68.0	23.3	2.7	42.0	122.2	32.6	17.3	1.4	16.0	68.7

7. 전도시 전가구의 가구당 월평균 가계지출

연 별 및 분 기 별	주요 지출 항목						비소비 지 출	조 세	공적연금	사회보험	기 타 비소비 지 출	전 세 평가액	보증부 월 세 평가액	자 가 평가액
	장신구	잡 비	경조비	종 교 관계비	회비및 교 제 비	기 타								
1992	8.2	146.6	21.6	14.8	69.4	40.8	97.5	29.6	9.9	12.0	46.0	79.9	14.0	171.7
1993	8.4	159.2	23.3	14.2	77.7	43.9	109.2	32.4	12.5	12.8	51.4	98.2	17.7	203.5
1994	9.5	168.2	31.2	15.3	74.9	46.8	138.6	39.0	14.4	14.5	70.7	127.1	19.6	227.5
1995	12.6	189.3	37.4	18.4	83.5	50.0	160.0	47.2	16.2	16.5	80.1	142.8	19.7	260.0
1996	14.0	213.6	42.2	20.4	93.4	57.7	184.8	55.8	18.8	19.2	91.0	154.8	21.1	285.8
1997	12.3	218.2	46.3	22.6	97.9	51.4	203.4	56.3	20.9	22.8	103.3	170.9	20.7	319.4
1/4	10.8	234.2	42.3	23.4	118.0	50.5	202.9	41.6	20.0	21.2	120.1	166.7	20.7	309.1
2/4	16.5	219.1	50.9	23.2	89.7	55.3	210.5	70.0	20.9	22.9	96.7	167.4	20.8	322.4
3/4	11.7	204.2	30.1	21.8	102.9	49.3	190.3	40.9	21.6	23.5	104.4	172.4	20.5	318.6
4/4	10.1	215.3	61.9	21.9	81.2	50.3	209.7	72.6	21.3	23.7	92.2	177.3	20.7	327.6

자료 : 통계청, 「도시가계연보」

8. 생산자 물가지수

(1995 = 100)

연 별 및 월 별	총 지 수	상 품	농 립 수 산 품	농 수 산 식 품			비 식 용 농 립 수 산 품	광 산 품	연 료 광 물	금 속 광 물	기 타 비 금 속 광 물
				농 수 산 식 품	농 산 식 품	수 산 식 품					
품목수	949	874	60	59	41	18	18	11	3	1	7
가중치	1,000.0	768.2	66.1	65.9	57.2	8.7	8.7	4.4	1.0	0.1	3.3
1995	100.0	100.0	100.0	100.0	100.0	100.0	100.0	100.0	100.0	100.0	100.0
1996	103.2	102.2	101.6	101.6	100.5	109.3	95.7	100.9	100.0	101.6	101.2
1997	107.2	105.5	103.5	103.5	101.9	114.1	97.4	102.4	101.0	99.6	102.9
1	105.6	104.1	102.7	102.7	101.1	113.7	95.7	101.6	100.0	101.6	102.1
2	106.1	104.6	105.4	105.4	102.9	121.8	95.7	101.7	100.0	99.4	102.3
3	106.0	104.5	104.0	104.0	101.6	119.6	95.7	101.8	100.0	99.4	102.4
4	106.3	104.8	105.0	105.0	102.7	120.0	95.7	101.7	100.0	99.4	102.2
5	106.4	104.8	105.3	105.3	102.8	122.0	95.7	101.5	100.0	99.4	102.0
6	106.5	104.9	105.5	105.5	103.5	118.7	95.7	101.6	100.0	99.4	102.2
7	106.5	104.6	105.2	105.3	103.7	115.6	95.7	101.6	100.0	99.4	102.2
8	106.7	104.9	107.0	107.0	106.6	109.9	95.7	102.4	100.0	99.4	103.2
9	107.1	105.2	105.1	105.1	104.7	107.6	95.7	103.4	103.0	99.4	103.7
10	106.9	104.9	99.6	99.7	99.1	103.4	95.7	103.6	103.0	99.4	104.0
11	107.4	105.5	98.7	98.7	97.4	106.7	95.7	103.7	103.0	99.4	104.0
12	114.4	113.4	98.7	98.7	97.0	109.6	116.0	103.8	103.0	99.4	104.1

8. 생산자 물가지수(속)

연 별 및 월 별	의 복	가 족 제 품 및 신 발		신 발	목 재 및 나 무 제 품		목 재	나 무 제 품	펄 프, 종이 제 품 및 출 판 물	펄 프, 종이 및 종 이 제 품	출 판 물	코 코 스 및 석 유 제 품
		가 족 제 품	신 발		목 재	나 무 제 품						
품목수	18	9	4	5	14	7	7	38	31	7	19	
가중치	18.5	7.4	4.0	3.4	7.0	2.7	4.3	28.3	19.8	8.5	44.2	
1995	100.0	100.0	100.0	100.0	100.0	100.0	100.0	100.0	100.0	100.0	100.0	
1996	103.1	101.0	97.5	105.1	100.2	102.0	99.2	104.6	101.3	112.2	119.9	
1997	105.9	108.0	107.5	108.6	104.0	105.1	103.2	105.3	98.4	121.2	150.7	
1	105.1	106.1	104.9	107.6	99.9	101.2	99.0	104.1	98.1	118.3	148.3	
2	105.1	106.5	105.5	107.6	101.5	101.3	101.5	105.0	98.0	121.3	149.8	
3	105.1	106.5	105.5	107.6	102.3	101.3	103.0	105.0	98.0	121.3	145.8	
4	105.5	106.9	106.3	107.6	102.3	101.3	103.0	104.8	97.7	121.3	145.1	
5	106.0	106.9	106.3	107.6	103.2	103.6	103.0	103.4	95.8	121.3	141.8	
6	106.0	106.9	106.3	107.6	103.2	103.6	103.0	103.7	96.1	121.3	143.8	
7	106.0	106.9	106.3	107.6	102.9	103.6	102.4	104.4	97.1	121.3	135.5	
8	106.0	106.9	106.3	107.6	102.9	103.6	102.4	105.9	99.3	121.3	133.3	
9	106.1	109.3	108.4	110.3	102.9	103.6	102.4	105.9	99.3	121.3	138.6	
10	106.6	109.2	107.9	110.8	102.9	103.6	102.4	105.9	99.3	121.3	140.6	
11	106.7	109.9	109.1	110.8	103.3	103.6	103.2	105.9	99.3	121.3	149.5	
12	107.1	114.0	116.8	110.8	120.2	130.8	113.5	109.1	103.2	122.9	236.2	

자료 : 통계청, 「한국통계월보」

* 지수의 산식은 기준시 가중산술 평균법을 이용하였고, 조사대상품목수는 949개(상품 874개, 서비스 75개)

8. 생산자 물가지수(속)

(1995 = 100)

연 별 및 월 별	공 산 품						섬유제품 및 의복				
	음식료품 및 담배	식 료 품	유 료 품	사 료	담 배	섬유제품 및 의복	섬 유 사	섬유직물	직물제품	기 타 섬유제품	
품목수	796	92	66	19	6	1	67	12	15	13	9
가중치	664.9	73.8	36.1	16.9	8.3	12.5	40.7	6.3	8.6	4.9	2.4
1995	100.0	100.0	100.0	100.0	100.0	100.0	100.0	100.0	100.0	100.0	100.0
1996	102.2	107.2	104.8	103.9	116.5	112.7	101.0	95.8	100.3	101.0	100.7
1997	105.7	112.8	108.6	107.1	127.9	122.7	101.9	97.9	96.9	102.2	98.7
1	104.3	111.1	106.2	105.8	126.2	122.7	101.8	94.7	101.3	101.0	98.6
2	104.7	111.0	106.1	105.9	125.0	122.7	101.8	94.7	101.3	101.3	98.7
3	104.6	110.8	106.3	106.0	122.4	122.7	102.1	95.7	101.3	101.9	98.8
4	104.8	111.1	106.9	106.2	122.4	122.7	101.4	96.9	96.3	101.9	99.4
5	104.7	111.6	107.7	106.2	122.4	122.7	101.8	97.7	96.2	102.5	99.0
6	104.9	111.9	107.8	107.3	122.4	122.7	101.3	97.4	94.4	102.4	98.8
7	104.4	112.2	108.6	107.4	122.4	122.7	101.4	97.7	94.6	102.4	98.7
8	104.5	112.6	108.6	107.4	124.9	122.7	101.5	97.9	94.6	102.6	98.7
9	105.0	112.9	108.9	108.2	124.9	122.7	101.5	88.0	94.8	102.6	98.1
10	105.2	113.3	109.7	108.1	124.9	122.7	101.9	98.3	94.8	102.6	98.1
11	105.9	113.4	110.1	108.0	125.0	122.7	102.3	98.9	96.2	102.6	98.1
12	114.9	122.1	116.7	108.6	172.2	122.7	104.0	106.6	97.5	102.6	99.6

8. 생산자 물가지수(속)

연 별 및 월 별	코 코 스 제 품		석유제품	화학제품	기 초 화학제품	합성고무및 플라스틱물질	화학섬유	의 약 품	비누,세정 및 화장품	기 타 화학제품	고 무 및 플라스틱 제 품	고무제품
	1	18										
품목수	1	18	127	39	15	4	23	17	29	33	9	
가중치	0.1	44.1	66.7	17.9	12.5	6.1	10.3	7.6	12.3	29.1	6.3	
1995	100.0	100.0	100.0	100.0	100.0	100.0	100.0	100.0	100.0	100.0	100.0	
1996	101.9	119.9	96.9	91.5	93.8	90.7	100.3	101.0	105.4	102.1	105.3	
1997	102.3	150.8	97.7	92.4	95.2	88.0	100.3	101.0	108.9	102.5	105.7	
1	102.3	148.4	96.1	88.5	94.9	85.0	100.4	100.9	107.1	101.9	105.2	
2	102.3	149.9	96.8	90.4	95.7	85.3	100.4	100.9	107.5	101.9	105.4	
3	102.3	145.9	97.1	89.9	97.8	85.3	100.4	100.9	107.5	101.9	105.4	
4	102.3	145.2	98.6	94.6	97.8	85.3	100.4	100.9	109.1	102.1	105.4	
5	102.3	141.9	99.0	95.3	98.0	86.4	100.4	100.9	109.1	102.3	105.4	
6	102.3	143.9	97.8	94.1	94.6	86.4	99.3	100.5	109.1	102.3	105.6	
7	102.3	135.6	97.1	92.6	92.0	86.6	100.3	100.5	109.1	102.4	105.6	
8	102.3	133.4	97.0	92.6	91.8	86.6	100.3	100.7	109.1	102.7	105.6	
9	102.3	138.6	97.0	93.0	91.0	86.6	100.3	100.7	109.1	102.9	105.6	
10	102.3	140.7	96.7	91.4	91.5	87.4	100.3	100.7	109.1	102.9	105.6	
11	102.3	149.6	96.6	90.8	91.5	87.4	100.3	101.0	109.1	102.8	105.6	
12	102.3	236.5	103.0	95.0	105.7	107.8	100.3	103.0	111.9	104.0	107.4	

8. 생산자 물가지수(속)

(1995 = 100)

연 별 및 월 별											
	플라스틱제	비금속 광물제품	유리및 유리제품	도자기 제품	건축용 접토제품	시멘트및 석회제품	기타비금속 광물제품	금속 1차제품	철강1차 제품	비철금속 1차제품	금속주물
품목수	24	39	13	3	3	13	7	69	44	19	6
가중치	22.8	36.9	6.3	1.2	1.7	23.0	4.7	61.8	45.7	13.4	2.7
1995	100.0	100.0	100.0	100.0	100.	100.0	100.0	100.0	100.0	100.0	100.0
1996	101.2	102.8	102.9	104.0	101.2	103.3	99.9	100.0	100.8	95.3	109.7
1997	101.6	105.8	104.8	108.5	103.2	107.4	99.9	105.1	104.6	105.5	111.1
1	100.9	103.7	104.2	106.1	101.0	104.5	99.5	100.3	100.7	96.8	110.1
2	100.9	104.5	104.4	108.7	101.7	105.6	99.3	101.1	100.8	100.1	110.1
3	101.0	104.8	104.3	108.7	105.9	105.6	100.0	101.9	101.4	101.8	110.5
4	101.2	104.6	104.4	108.7	105.5	105.3	100.1	103.0	102.2	104.0	111.0
5	101.4	104.9	103.6	108.7	104.3	106.1	100.2	103.7	103.0	104.6	111.4
6	101.3	105.7	103.4	108.7	103.5	107.5	100.1	104.4	103.2	107.0	111.7
7	101.5	105.6	103.0	108.7	101.9	107.5	100.0	105.4	104.2	108.0	111.6
8	101.9	105.6	103.0	108.7	101.9	107.6	100.1	106.7	106.3	107.3	111.7
9	102.2	106.5	102.8	108.7	102.8	108.9	100.0	107.3	107.5	105.7	111.6
10	102.1	106.9	104.3	108.7	102.8	109.3	99.6	107.3	107.6	105.4	111.9
11	102.0	107.3	106.6	108.7	102.8	109.4	99.6	107.0	107.7	104.1	110.1
12	103.1	109.8	113.5	108.7	104.0	111.4	99.9	112.6	110.1	121.2	111.7

8. 생산자 물가지수(속)

연 별 및 월 별											
	전동기, 발전전기 변환장치	전기공급 및제어장치	절연선및 케이블	전전지및 축전지	전 구 및 조명장치	기타전기 기계 및 장치	영상,음향 및 통신장비	전자관및 전자부품	통신장비	영상 및 음향제품	정밀기계
품목수	10	8	5	2	3	3	44	19	11	14	18
가중치	6.6	8.5	6.2	0.9	2.0	3.0	42.1	19.2	8.8	14.1	7.0
1995	100.0	100.0	100.0	100.0	100.0	100.0	100.0	100.0	100.0	100.0	100.0
1996	103.5	98.4	90.0	107.5	108.7	99.3	96.4	94.7	97.7	97.9	102.0
1997	103.2	97.7	92.5	111.1	111.7	98.7	90.4	83.2	96.1	96.7	103.3
1	103.5	97.7	87.6	111.1	110.8	99.0	92.0	85.7	98.0	96.8	103.1
2	103.6	97.7	88.8	111.1	110.8	98.5	91.6	84.7	98.0	96.9	103.3
3	103.5	97.7	92.2	111.1	110.8	98.7	91.5	84.5	98.0	96.9	103.6
4	103.0	97.7	93.4	111.1	110.8	98.7	91.2	84.5	97.3	96.6	103.6
5	102.9	97.7	93.8	111.1	110.8	98.7	90.8	84.1	96.1	96.6	103.6
6	103.0	97.8	95.4	111.1	110.8	98.7	90.2	83.3	95.2	96.6	103.4
7	103.0	97.6	96.7	111.1	110.8	98.7	89.7	82.1	95.2	96.5	103.0
8	103.1	97.6	95.3	111.1	110.8	98.7	89.3	81.4	95.2	96.3	102.8
9	103.0	97.6	92.7	111.1	110.8	98.7	89.1	81.2	95.0	96.3	102.8
10	103.0	97.6	91.1	111.1	114.5	98.7	89.0	80.9	95.0	96.4	102.8
11	103.3	97.6	90.7	111.1	114.5	98.7	88.9	80.7	95.0	96.3	103.1
12	103.3	97.6	92.5	111.1	114.5	98.7	91.4	85.2	95.0	97.7	104.7

8. 생산자 물가지수(속)

(1995 = 100)

연 별 및 월 별	제조업					일반기계 및 장비	일 목 적 반 용 계	특 목 적 수 용 계	가 정 용 구	사 회 계	무 용 계	전기기계 및 장비
	조립금속 제 품	금 속 구 조 물	금 속 압 단 제 품	수 공 구 및 철 물	기타조립 금속제품							
품목수	34	6	6	5	17	103	48	28	17	10	31	
가중치	23.5	9.8	3.6	2.5	7.6	83.0	32.5	26.5	12.5	11.5	27.2	
1995	100.0	100.0	100.0	100.0	100.0	100.0	100.0	100.0	100.0	100.0	100.0	100.0
1996	102.0	102.8	102.5	101.8	100.9	100.9	102.4	103.5	98.3	93.5	98.8	
1997	103.5	103.9	107.1	102.6	101.7	100.7	103.1	105.6	97.5	86.6	99.4	
1	102.3	103.1	103.7	102.1	100.7	100.6	102.8	105.3	97.4	87.5	98.3	
2	102.3	103.1	103.8	102.1	100.7	100.6	102.8	105.4	97.4	87.1	98.6	
3	101.9	102.0	104.0	102.1	100.8	100.6	102.7	105.4	97.4	87.1	99.3	
4	102.1	101.9	105.4	102.1	100.8	100.5	102.7	105.4	97.4	86.6	99.5	
5	103.0	102.6	108.1	102.6	101.4	100.5	102.7	105.5	97.4	86.3	99.6	
6	103.1	102.7	108.1	102.6	101.5	100.6	102.8	105.6	97.4	86.2	100.0	
7	103.1	102.7	108.0	102.6	101.4	100.6	102.8	105.6	97.5	85.9	100.2	
8	103.5	103.7	108.0	102.6	101.5	100.7	103.3	105.6	97.5	85.9	99.9	
9	104.3	104.3	108.0	103.3	103.0	100.8	103.4	105.6	97.5	85.8	99.3	
10	104.3	104.4	108.0	102.9	103.1	100.7	103.4	105.6	97.5	85.5	99.2	
11	104.7	104.3	110.3	102.9	103.1	101.1	103.6	105.6	97.5	87.2	99.2	
12	107.9	112.2	110.3	102.9	102.9	101.6	104.2	106.3	97.5	88.0	99.6	

8. 생산자 물가지수(속)

연 별 및 월 별	제조업				운송장비	자 동 차	기 타 운송장비	가 구 및 타 공 산 품	가 구	악 기	스 포 츠 레저용품
	의료기계	측정시험 기 계	사 진 및 광학기계	시 계							
품목수	3	8	4	3	32	28	4	27	14	2	2
가중치	0.7	4.4	1.1	0.8	72.3	71.0	1.3	13.9	8.7	1.0	0.8
1995	100.0	100.0	100.0	100.0	100.0	100.0	100.0	100.0	100.0	100.0	100.0
1996	103.8	102.5	100.8	100.0	99.6	99.6	102.6	101.6	104.4	101.5	104.3
1997	102.9	104.7	100.7	100.0	100.2	100.2	103.0	102.9	105.1	105.0	106.3
1	102.4	104.5	100.3	100.0	99.8	99.8	103.0	101.9	105.4	105.0	106.3
2	102.4	104.8	100.3	100.0	99.8	99.8	103.0	102.1	105.4	105.0	106.3
3	102.4	105.2	100.3	100.0	100.0	100.0	103.0	102.6	105.4	105.0	106.3
4	102.4	105.3	100.3	100.0	100.0	100.0	103.0	102.8	105.4	105.0	106.3
5	102.4	105.3	100.3	100.0	100.2	100.2	103.0	103.1	105.4	105.0	106.3
6	102.4	105.0	100.3	100.0	100.2	100.2	103.0	102.5	104.4	105.0	106.3
7	102.4	104.1	101.1	100.0	100.2	100.2	103.0	102.7	104.4	105.0	106.3
8	102.4	103.9	101.1	100.0	100.2	100.2	103.0	103.0	104.4	105.0	106.3
9	102.4	103.9	101.1	100.0	100.5	100.4	103.0	103.0	104.4	105.0	106.3
10	102.4	103.9	101.1	100.0	100.6	100.6	103.0	103.0	104.4	105.0	106.3
11	105.5	103.9	101.1	100.0	100.6	100.6	103.0	103.2	104.4	105.0	106.3
12	105.5	106.3	101.1	100.0	100.6	100.6	103.0	105.1	107.2	105.0	106.3

8. 생산자 물가지수(속)

(1995 = 100)

연 별 및 월 별				전력,수도			도시가스	서 비 스	운 수	여객화물
	인 형 및 장 난 감	사 무 및 회 화 용 품	기 타	전 력 도 시 가 스	전 력	수 도				
품목수	2	3	4	7	3	3	6	75	24	9
가중치	1.1	0.5	1.8	32.8	25.9	2.9	4.0	231.8	65.6	33.3
1995	100.0	100.0	100.0	100.0	100.0	100.0	100.0	100.0	100.0	100.0
1996	101.8	100.0	87.6	102.4	101.4	110.5	103.2	106.8	105.7	107.8
1997	101.8	100.0	91.5	107.3	104.4	117.8	118.3	112.6	110.4	112.6
1	101.8	100.0	82.0	102.4	101.4	110.6	103.2	110.7	107.6	110.5
2	101.8	100.0	83.9	102.8	101.4	114.6	103.2	110.9	107.9	110.1
3	101.8	100.0	87.8	103.4	101.4	114.6	108.4	111.0	108.0	109.9
4	101.8	100.0	89.3	104.7	101.4	114.6	118.9	111.3	108.3	110.1
5	101.8	100.0	91.2	104.7	101.4	114.6	118.9	111.9	110.0	112.4
6	101.8	100.0	91.2	104.7	101.4	114.6	118.9	111.9	109.8	112.4
7	101.8	100.0	93.0	109.4	107.4	114.6	118.9	112.8	111.2	114.2
8	101.8	100.0	94.9	109.4	107.4	114.6	118.9	112.9	111.3	114.1
9	101.8	100.0	94.9	109.9	107.4	120.2	118.9	113.1	111.3	114.4
10	101.8	100.0	94.9	110.5	107.4	126.7	118.9	113.2	111.5	114.4
11	101.8	100.0	96.7	110.5	107.4	126.7	118.9	113.8	112.3	114.4
12	101.8	100.0	98.2	114.7	107.4	126.7	153.0	117.8	116.0	114.5

8. 생산자 물가지수(속)

연 별 및 월 별				부 동 산			리 스 및 입 대	리 스	입 대	광 고
	은 행	보 험	증 권	부 동 산	부 동 산 입 대	부 동 산 관 련 서 비 스				
품목수	5	5	2	5	2	3	5	2	3	4
가중치	3.4	8.0	4.3	47.9	33.2	14.7	21.5	13.7	7.8	14.4
1995	100.0	100.0	100.0	100.0	100.0	100.0	100.0	100.0	100.0	100.0
1996	103.4	101.6	98.6	104.8	104.6	105.4	98.5	97.1	100.7	119.9
1997	110.4	105.3	83.7	109.6	109.9	109.1	104.6	106.6	101.2	129.3
1	109.8	105.0	88.6	108.7	109.2	107.5	100.0	100.0	100.1	129.3
2	109.8	105.2	87.6	108.7	109.2	107.7	100.5	100.1	101.3	129.3
3	109.8	104.8	84.4	109.1	109.7	107.7	101.4	101.3	101.4	129.3
4	109.8	105.0	86.8	109.5	109.9	108.7	101.7	101.7	101.8	129.3
5	109.8	105.0	88.9	109.5	109.9	108.8	101.5	101.3	101.8	129.3
6	109.8	105.0	92.8	109.4	109.7	108.9	101.5	101.4	101.7	129.3
7	109.8	104.9	91.1	109.7	109.8	109.4	100.4	101.3	98.9	129.3
8	111.0	105.0	91.1	109.8	110.0	109.5	100.6	101.5	99.0	129.3
9	111.0	105.2	85.3	110.0	110.1	109.7	101.3	102.8	98.6	129.3
10	111.4	105.2	76.6	110.2	110.3	110.0	102.2	104.1	98.9	129.3
11	111.4	105.6	70.0	110.2	110.3	110.0	108.2	112.1	101.4	129.3
12	111.8	108.2	61.6	110.6	110.4	111.1	136.4	151.7	109.6	129.3

8. 생산자 물가지수(속)

(1995=100)

연 별 및 월 별					통 신	우 편	전기통신	부가가치 통 신	금 용
	화물수송	운송보조 서비스	하 역	창 고					
품목수	7	4	2	2	9	1	7	1	12
가중치	23.5	5.0	2.4	1.4	24.2	1.9	21.4	0.9	15.7
1995	100.0	100.0	100.0	100.0	100.0	100.0	100.0	100.0	100.0
1996	103.4	103.1	105.0	104.5	100.6	114.4	99.2	104.0	101.2
1997	107.6	110.0	110.6	108.0	99.4	118.7	97.5	103.7	100.5
1	104.6	103.9	106.3	106.0	98.7	114.4	97.1	103.7	101.6
2	105.1	105.1	111.0	106.0	98.7	114.4	97.1	103.7	101.4
3	105.6	105.1	111.0	108.3	98.7	114.4	97.1	103.7	100.3
4	106.1	105.2	111.0	108.3	98.7	114.4	97.1	103.7	101.1
5	106.3	111.8	111.0	108.3	98.7	114.4	97.1	103.7	101.6
6	105.6	112.1	111.0	108.3	98.7	114.4	97.1	103.7	102.7
7	106.8	112.8	111.0	108.3	98.7	114.4	97.1	103.7	102.2
8	107.1	112.8	111.0	108.3	98.7	114.4	97.1	103.7	102.5
9	106.9	112.8	111.0	108.3	101.0	127.3	98.5	103.7	101.0
10	107.5	112.8	111.0	108.3	100.8	127.3	98.4	103.7	98.7
11	109.6	112.8	111.0	108.3	100.8	127.3	98.4	103.7	97.1
12	119.6	112.8	111.0	109.0	100.8	127.3	98.4	103.7	96.2

8. 생산자 물가지수(속)

연 별 및 월 별			전 문 서 비 스	법 무 및 회계서비스	건 설 및 공학서비스	컴퓨터관련 서 비 스	기 타 서 비 스		
	전파광고	인쇄광고					청소서비스	위 생	숙 박
품목수	2	2	11	5	4	2	1	2	2
가중치	7.0	7.4	31.1	4.9	17.2	9.0	3.2	4.6	3.6
1995	100.1	100.0	100.0	100.0	100.0	100.0	100.0	100.0	100.0
1996	129.2	111.2	116.6	110.1	122.1	109.5	110.1	119.0	111.0
1997	149.5	110.3	132.7	111.7	146.3	118.3	119.1	126.0	117.5
1	149.5	110.3	129.7	111.1	143.8	112.8	116.7	126.2	116.0
2	149.5	110.3	129.9	111.1	144.2	112.8	119.5	126.2	116.0
3	149.5	110.3	130.0	111.1	144.4	112.8	118.8	126.2	117.0
4	149.5	110.3	130.3	111.1	144.9	112.8	118.8	125.7	117.2
5	149.5	110.3	130.6	112.0	145.2	112.8	118.8	125.9	117.2
6	149.5	110.3	130.7	112.0	145.4	112.8	119.5	125.9	117.6
7	149.5	110.3	134.7	112.0	146.7	124.1	119.5	125.9	117.8
8	149.5	110.3	134.8	112.0	147.0	124.1	119.5	125.9	117.8
9	149.5	110.3	135.0	112.0	147.3	124.1	119.5	125.9	118.2
10	149.5	110.3	134.9	112.0	147.4	123.6	119.5	125.9	118.2
11	149.5	110.3	135.0	112.0	147.6	123.6	119.5	126.3	118.4
12	149.5	110.3	137.1	112.0	151.3	123.6	119.5	126.3	118.8

9. 전도시 소비자 물가지수

(1995=100)

연 별 및 월 별	총지수	식료품											
		곡 류	육 류	유 란	어개류	채소· 해 초	과 실	유지및 조미료	빵 및 과자류	차 와 음 료	주 류	외 식	
가중치	1,000.0	302.9	34.9	33.0	11.8	26.4	28.9	23.6	13.8	15.7	10.9	12.5	91.4
1992	86.0	85.2	87.5	98.4	87.3	85.1	78.5	81.6	80.9	80.1	88.1	86.0	84.1
1993	90.1	88.4	92.7	98.5	93.6	87.0	84.6	73.6	83.4	86.3	92.0	93.4	88.8
1994	95.7	96.7	96.5	100.6	97.9	97.1	107.4	89.0	90.1	93.9	95.8	96.8	94.8
1995	100.0	100.0	100.0	100.0	100.0	100.0	100.0	100.0	100.0	100.0	100.0	100.0	100.0
1996	104.9	103.9	114.4	98.8	105.9	103.2	104.2	86.3	97.7	111.8	102.6	105.5	105.5
1997	109.6	107.9	119.6	98.7	109.5	105.6	107.5	98.3	97.8	121.8	105.5	109.7	109.2
1	107.3	105.2	114.6	98.3	108.8	103.6	104.0	92.7	94.6	113.6	103.6	108.4	107.6
2	107.9	106.0	115.0	98.8	109.2	105.8	104.9	96.4	95.0	113.6	103.6	108.5	107.9
3	108.3	105.9	116.8	97.2	109.5	104.9	102.6	98.7	94.9	113.8	103.7	108.5	108.0
4	108.8	107.1	118.7	96.7	109.3	104.9	109.7	100.8	95.0	113.9	104.4	108.6	108.2
5	108.9	107.0	120.0	97.0	109.0	105.1	101.3	103.7	96.7	117.3	104.8	108.7	108.5
6	109.1	107.2	120.5	98.1	107.9	104.3	102.3	102.1	95.8	117.3	105.4	109.2	108.9
7	109.3	108.1	121.6	99.3	107.5	104.1	106.9	96.4	98.2	125.4	105.6	109.5	109.4
8	110.1	109.7	123.8	99.4	108.6	103.7	113.2	101.2	100.1	128.4	105.8	110.4	109.8
9	110.6	110.2	123.2	99.2	110.3	107.0	112.2	103.0	100.7	129.1	105.9	110.9	110.0
10	110.6	109.6	120.6	100.4	110.0	107.0	107.6	102.5	99.6	129.6	106.0	111.1	110.1
11	110.7	109.0	119.8	99.9	110.3	107.7	110.5	91.0	100.3	129.6	108.5	111.1	110.1
12	113.5	110.3	120.5	99.8	113.5	109.0	114.2	91.1	103.2	129.7	109.1	111.8	111.4

자료 : 통계청 「한국통계월보」

9. 전도시 소비자 물가지수(속)

(1995 = 100)

연 별 및 월 별	식료품 이 외	주거비			광열·수도				
		집 세	주택설비 수 리	기타주거		전기료	수도료	연 료	
가중치	697.1	148.3	127.5	13.2	7.6	41.1	14.2	5.2	21.7
1992	86.3	86.8	87.6	85.1	73.5	89.7	98.2	76.7	89.0
1993	90.9	91.8	92.7	88.1	84.8	93.3	99.5	81.4	93.5
1994	95.2	95.8	96.3	92.1	97.0	96.3	99.5	88.8	96.9
1995	100.0	100.0	100.0	100.0	100.0	100.0	100.0	100.0	100.0
1996	105.4	103.7	103.6	103.1	107.3	108.9	100.3	112.8	113.6
1997	110.3	107.1	106.9	106.2	112.6	121.2	102.8	122.1	133.0
1	108.2	105.3	105.3	104.4	108.2	117.9	100.3	116.2	129.9
2	108.7	105.7	105.6	104.6	110.5	119.1	100.3	117.3	131.8
3	109.4	106.1	105.9	104.9	111.3	118.1	100.3	120.4	129.2
4	109.6	106.7	106.5	105.5	111.6	117.8	100.3	120.8	128.4
5	109.7	107.1	106.9	105.6	113.4	117.0	100.3	120.9	127.0
6	109.9	107.4	107.1	106.8	113.1	118.3	100.3	122.3	129.1
7	109.8	107.5	107.3	106.8	111.6	115.8	100.3	122.4	124.5
8	110.2	107.7	107.4	106.8	113.7	117.6	106.3	122.7	123.8
9	110.8	107.9	107.6	106.9	115.0	118.6	106.3	123.8	125.4
10	111.0	107.9	107.7	107.0	113.9	119.1	106.3	125.5	126.0
11	111.4	108.0	107.8	105.5	114.4	123.0	106.3	126.0	133.2
12	114.9	108.4	108.0	109.0	114.5	151.6	106.3	126.6	187.3

9. 전도시 소비자 물가지수(속)

(1995=100)

연 별 및 월 별	가구집기·가사용품						
	일반가구	가정용기구	식 기 주방용품	가사잡화 소 모 품	침 구 및 직물제품	가사 서비스	
가중치	48.1	11.1	11.5	4.7	7.2	5.7	7.9
1992	91.8	87.0	107.4	89.0	87.2	93.8	84.7
1993	94.8	90.4	107.4	92.8	92.4	95.9	88.3
1994	97.9	97.8	105.8	95.1	94.3	97.9	93.5
1995	100.0	100.0	100.0	100.0	100.0	100.0	100.0
1996	102.9	105.3	97.8	102.2	103.7	100.9	108.0
1997	104.4	103.3	96.4	104.0	106.1	101.6	118.3
1	103.1	103.4	96.0	103.6	104.6	101.5	112.8
2	103.7	103.4	96.0	103.6	104.9	101.5	115.8
3	103.7	103.0	96.0	103.7	105.0	101.5	116.6
4	103.9	102.6	96.1	103.8	105.3	101.5	117.7
5	104.0	102.6	96.1	103.8	105.5	101.5	118.1
6	104.3	102.6	96.8	103.8	106.0	101.5	118.6
7	104.7	103.4	96.8	103.9	106.1	101.5	119.3
8	104.8	103.7	96.7	104.1	106.5	101.5	119.4
9	104.8	103.8	96.7	104.2	106.5	101.5	119.5
10	105.0	103.8	96.7	104.2	106.6	101.5	120.2
11	105.2	103.8	96.7	104.3	107.4	101.5	120.6
12	105.5	103.8	96.7	104.5	108.7	102.1	121.2

9. 전도시 소비자 물가지수(속)

(1995 = 100)

연 별 및 월 별	피복 및 신발								보건의료			
	의 의	스웨타 셔 츠	내 의	직물· 실	기 타 피 복	신 발	피 복 서 비 스		의약품	보건의료 용품기구	보건의료 서 비 스	
가중치	81.9	48.3	11.6	4.8	0.5	3.8	10.1	2.8	51.3	21.9	3.1	26.3
1992	92.9	94.2	89.6	90.7	93.4	94.2	96.8	78.5	88.7	90.0	93.1	86.9
1993	96.1	97.2	93.8	91.6	96.6	96.0	98.6	87.6	91.1	90.1	96.0	91.5
1994	98.3	99.1	95.9	95.7	98.2	97.8	99.4	98.9	94.1	93.9	98.3	93.8
1995	100.0	100.0	100.0	100.0	100.0	100.0	100.0	100.0	100.0	100.0	100.0	100.0
1996	101.2	99.2	103.6	103.0	104.3	102.1	105.5	105.4	104.6	101.3	101.5	107.8
1997	102.9	100.3	105.6	105.2	106.3	103.7	109.1	109.1	108.3	101.7	97.3	115.1
1	101.3	98.1	104.6	104.6	106.2	103.2	108.0	107.7	106.4	101.9	98.8	111.1
2	101.4	98.3	104.6	104.6	106.3	103.5	108.0	108.1	107.2	102.0	98.0	112.7
3	101.5	98.5	104.6	104.7	106.3	103.6	108.4	108.4	107.1	101.8	97.4	112.7
4	101.6	98.5	104.6	104.7	106.3	103.6	108.9	108.5	107.1	101.7	97.4	112.8
5	101.7	98.6	104.6	104.7	106.3	103.6	108.9	108.7	107.1	101.8	97.4	112.8
6	101.7	98.6	104.6	104.7	106.3	103.6	108.9	108.8	107.2	102.0	97.4	112.8
7	101.7	98.6	104.6	104.7	106.3	103.6	109.2	109.0	107.4	102.4	97.3	112.8
8	104.2	102.7	104.6	104.7	106.3	103.6	109.2	109.3	107.3	102.1	97.2	112.8
9	104.2	102.7	104.6	104.7	106.3	103.6	109.2	109.3	111.1	102.0	97.1	120.3
10	105.0	102.7	108.4	106.9	106.3	103.8	110.0	109.7	110.7	101.2	97.1	120.3
11	105.4	103.3	108.4	106.9	106.5	104.0	110.0	110.3	110.7	101.2	96.2	120.3
12	105.5	103.4	108.4	106.9	106.5	104.3	110.6	111.3	110.6	100.8	96.4	120.3

9. 전도시 소비자 물가지수(속)

(1995 = 100)

연 별 및 월 별	교육 · 교양 오락				교통 · 통신			기타잡비					
	교 육	문방구	교 양 오 락		교 통	통 신		이미용	장신구	담 배	숙박료	수수료	
가중치	159.9	92.4	2.8	64.7	118.1	95.5	22.6	48.4	27.6	10.8	7.8	1.1	1.1
1992	79.6	74.0	77.5	93.9	84.4	80.8	105.6	87.5	87.1	93.7	80.1	87.3	98.3
1993	85.8	81.5	80.6	96.9	90.1	87.6	105.0	91.1	91.8	96.2	81.7	90.3	99.7
1994	91.5	88.7	84.3	99.0	95.2	94.0	102.4	97.8	96.0	100.9	99.2	94.3	99.9
1995	100.0	100.0	100.0	100.0	100.0	100.0	100.0	100.0	100.0	100.0	100.0	100.0	100.0
1996	108.5	112.7	107.3	102.5	105.9	107.4	99.6	106.5	106.4	101.1	115.1	107.2	101.1
1997	113.8	120.8	109.3	104.0	113.5	117.5	96.7	111.8	112.1	101.1	126.9	111.4	103.6
1	110.5	115.5	108.1	103.4	111.9	115.3	98.0	110.6	110.1	101.4	126.9	109.2	103.3
2	111.1	115.8	108.3	104.4	112.5	116.3	96.1	110.9	110.5	101.3	126.9	110.3	103.5
3	113.9	120.6	108.9	104.5	112.3	116.2	96.1	111.1	110.8	101.3	126.9	110.6	103.5
4	114.3	121.3	109.0	104.6	112.2	116.0	96.1	111.3	111.1	101.4	126.9	110.5	103.5
5	114.4	121.4	109.3	104.6	112.4	116.2	96.1	111.5	111.4	101.5	126.9	110.5	103.6
6	114.4	121.8	109.4	103.9	112.6	116.5	96.1	111.5	111.5	101.3	126.9	110.9	103.5
7	114.4	122.0	109.5	103.9	112.2	116.1	96.1	111.4	111.7	100.0	126.9	111.8	103.6
8	114.4	122.0	109.4	103.7	112.2	116.1	96.0	111.9	112.7	100.0	126.9	111.9	103.6
9	114.3	122.0	109.5	103.6	113.4	117.2	97.6	111.9	112.8	99.8	126.9	112.0	103.6
10	114.4	122.1	109.4	103.6	113.7	117.4	97.6	112.2	113.2	99.9	126.9	112.1	103.7
11	114.6	122.2	110.0	103.8	114.3	118.3	97.3	112.3	113.3	99.9	126.9	112.1	103.7
12	115.0	122.7	110.2	104.2	122.1	128.0	97.2	114.9	115.7	105.3	126.9	114.8	103.7

10. 중앙정부 세입 총괄¹⁾

(단위 : 10억원)

연 별 및 월 별	세 입	조 세 수 입								정부기업 ²⁾ 수입순계	기 타 ³⁾
		합 계	내국세	관 세	방위세	교육세	전 매 익 금	교통세	농촌특별 소 비 세		
1992	46,266.6	34,525.3	30,099.1	3,153.4	329.7	943.2	-	-	-	1,042.2	10,699.1
1993	53,127.9	38,332.1	34,178.2	2,885.9	269.1	998.9	-	-	-	902.3	13,893.6
1994	54,509.5	45,829.4	38,461.5	3,448.9	79.5	1,204.9	-	2,449.1	185.5	1,078.9	7,601.2
1995	76,917.2	54,888.3	44,387.4	4,633.2	64.6	1,488.5	-	3,371.7	982.9	1,407.4	20,621.5
1996	88,731.7	62,384.4	49,187.6	5,316.7	14.1	1,968.7	-	4,824.0	1,073.3	2,115.1	24,232.2
1997	95,511.7	66,537.3	52,149.6	5,797.6	-8.3	2,467.7	-	5,547.1	583.6	1,443.7	27,530.6
1	11,397.7	8,788.9	7,730.5	446.4	0.8	162.9	-	412.5	35.8	167.6	2,441.2
2	4,127.3	2,436.3	1,258.9	447.0	-10.4	254.7	-	440.2	45.8	-47.3	1,738.4
3	8,215.2	5,311.3	4,121.2	552.9	1.2	152.8	-	388.3	94.9	-14.1	2,918.0
4	6,028.9	6,245.9	5,219.9	503.6	1.7	139.1	-	311.0	70.6	-615.7	398.7
5	7,948.5	5,102.1	4,027.1	496.3	1.1	269.7	-	250.0	58.0	22.3	2,824.1
6	6,641.8	4,129.1	2,966.1	473.9	1.5	126.6	-	502.6	58.5	16.6	2,496.2
7	9,921.5	7,932.2	6,664.9	529.8	-5.9	173.5	-	517.0	52.9	123.1	1,866.2
8	4,345.5	2,429.6	1,643.2	433.0	1.3	107.4	-	210.6	34.0	252.3	1,663.6
9	8,776.5	5,696.1	4,061.8	492.6	-0.7	358.7	-	748.3	35.5	127.3	2,953.2
10	10,707.7	8,432.1	7,226.7	459.1	-	185.0	-	531.2	30.0	338.5	1,937.1
11	6,156.9	3,163.9	2,606.6	448.9	2.7	71.1	-	4.9	29.6	109.3	2,883.8
12	11,244.2	6,869.8	4,622.6	514.2	-1.6	466.1	-	1,230.4	38.0	964.2	3,410.2

자료 : 한국은행

- 주 : 1) 월차계수에도 재정차관 및 등 상환액이 포함
 2) 정부기업(철도사업, 통신사업, 양곡관리, 조달 등)의 수입에서 경상지출을 차감한 금액
 3) 기타특별회계의 수입, 세외수입, 이월금등을 포함

11. 중앙정부 세출 총괄¹⁾

(단위 : 10억원)

연 별 및 월 별	세 출 및 대여금순계	세 출					대 여 금 순 계 ²⁾
		합 계	국 방 비	일반경비	고정자본 형 성 ³⁾	기 타 ³⁾	
1992	46,955.1	46,960.4	8,770.8	23,682.6	2,821.4	11,685.6	-5.3
1993	52,893.1	52,869.7	9,308.1	26,951.1	2,889.1	13,721.3	23.3
1994	52,779.8	52,774.3	10,055.5	31,118.1	2,547.4	9,053.4	5.5
1995	75,205.0	75,247.2	11,050.6	38,291.7	4,044.5	21,860.4	-42.2
1996	88,623.3	88,544.2	13,216.7	43,457.8	5,007.1	26,862.7	79.1
1997	95,581.3	95,579.0	14,161.2	48,273.3	5,734.2	27,410.3	2.3
1	5,743.1	5,750.3	1,170.7	3,531.5	491.2	556.9	-7.3
2	7,018.2	7,011.8	1,135.6	4,066.8	385.5	1,423.9	6.4
3	6,904.6	7,370.6	1,154.4	3,418.9	426.8	2,370.5	-466.0
4	6,935.3	6,465.6	849.1	2,909.6	371.4	2,335.5	469.7
5	7,957.4	7,960.8	1,036.0	4,423.5	487.0	2,014.3	-3.4
6	6,115.5	6,533.3	1,236.5	3,516.7	382.9	1,397.2	-417.8
7	9,703.1	9,284.9	1,302.4	3,482.1	462.5	4,037.9	418.3
8	5,719.2	5,717.7	989.4	3,813.2	414.6	500.6	1.5
9	7,332.3	7,791.4	1,203.6	3,932.4	447.2	2,208.2	-459.1
10	9,874.7	9,415.0	969.2	4,015.9	558.6	3,871.2	459.7
11	7,181.9	7,182.2	1,048.5	4,723.2	492.8	917.7	-0.4
12	15,096.0	15,095.4	2,065.9	6,439.4	813.8	5,776.4	0.6

자료 : 한국은행

- 주 : 1) 월차계수에도 재정차관 및 동 상환액이 포함
- 2) 토지제외 3) 정부기업외 특별회계의 경상지출 포함.
- 4) 재정투융자 특별회계(융자계정)의 대여금에서 회수금을 차감.

12. 국내 총생산에 대한 지출¹⁾

(단위 : 10억원)

연도별	국내 총생산	국내 총생산에 대한 지출		
		비용자 보수	영업 잉여	고정자본 소모
1989	149,164.7	66,368.0	50,977.6	15,687.5
1990	179,539.0	81,740.4	58,648.9	18,586.9
1991	215,734.4	101,360.3	69,177.6	21,589.8
1992	240,392.2	113,876.0	75,247.7	23,925.9
1993	267,146.0	125,164.8	84,509.9	26,963.8
1994	305,970.2	141,766.0	97,288.5	29,910.3
1995	351,974.7	164,695.5	108,145.7	35,543.0
1996	389,979.2	185,817.5	111,918.5	40,079.4
1997	420,986.7	200,791.4	117,521.8	44,080.3

12. 국내 총생산에 대한 지출(속)¹⁾

(단위 : 10억원)

연도별	국내 총생산에 대한 지출		국내 총생산에 대한 지출	민간최종소비지출
	간접세	(공제) 보조금		
1989	16,762.8	631.3	149,164.7	79,424.0
1990	21,519.1	956.3	179,539.0	96,387.7
1991	24,857.2	1,250.5	215,734.4	115,042.8
1992	28,915.8	1,573.2	240,392.2	129,735.2
1993	32,548.6	2,041.2	267,146.0	143,721.7
1994	39,152.3	2,146.9	305,970.2	164,356.4
1995	45,912.3	2,322.3	351,974.7	186,413.0
1996	53,750.5	1,586.7	389,979.2	211,192.0
1997	59,346.0	752.7	420,986.7	225,772.4

자료 : 통계청, 「한국통계월보」, 한국은행 조사제2부 국민소득과

주 : 1) 최근년은 잠정치임

12. 국내 총생산에 대한 지출(속)¹⁾

(단위 : 10억원)

연도별	국내 총생산에 대한 지출				
	정부최종소비지출	총고정자본형성	재고증가	재화와 용역의 수출	(공제) 재화와 용역의 수입
1989	15,237.4	47,625.3	2,538.7	48,828.7	44,784.8
1990	18,187.0	66,568.7	-270.0	53,467.0	54,417.2
1991	22,169.5	82,946.5	973.0	60,735.0	66,049.7
1992	26,110.3	87,907.0	35.2	69,432.7	71,840.0
1993	28,745.9	96,218.5	-2,511.7	78,162.6	76,970.7
1994	32,424.7	109,379.2	935.5	92,121.3	94,359.8
1995	36,086.4	128,663.5	1,737.1	116,360.0	120,086.4
1996	41,522.9	143,418.7	5,637.3	126,190.0	141,927.1
1997	46,887.4	147,340.2	-126.6	160,466.8	163,512.6

12. 국내 총생산에 대한 지출(속)¹⁾

(단위 : 10억원)

연도별	통계상불일치	대외순수취 요소소득	국민총생산	1인당 GNP	
				천 원	미 달러
1989	295.4	-1,223.1	147,941.6	3,498	5,210
1990	-384.3	-1,276.9	178,262.1	4,165	5,883
1991	82.6	-1,494.5	214,239.9	4,957	6,757
1992	-988.2	-1,687.6	238,704.6	5,456	6,988
1993	-220.4	-1,628.1	265,517.9	6,008	7,484
1994	1,112.8	-2,197.6	303,772.6	6,805	8,467
1995	2,801.1	-2,995.4	348,979.3	7,739	10,037
1996	3,945.5	-338.8	386,640.4	8,489	10,548
1997	4,159.1	-4,968.8	416,017.9	9,046	9,511

자료 : 통계청, 「한국통계월보」 주 : 1) 최근년은 잠정치임

13. 경제활동별 국내총생산(경상가격)¹⁾

(단위 : 10억원)

연도별 및 분기별	산 업				
		농림어업	광업	제조업	전기, 가스 및 수도사업
1989	135,329.7	14,380.6	992.0	46,252.9	3,731.5
1990	161,785.3	15,592.4	1,025.0	52,351.0	3,888.7
1991	195,304.1	16,549.8	1,142.4	61,527.3	4,506.7
1992	218,101.8	17,805.8	928.5	66,710.1	5,285.2
1993	241,549.4	18,832.5	898.2	72,162.4	6,194.5
1994	276,062.0	21,498.3	1,095.3	82,131.9	7,166.0
1995	316,260.2	23,012.9	1,058.3	94,408.9	7,976.5
1996	348,577.5	24,476.7	1,037.9	100,685.9	8,698.7
1997	375,160.1	24,055.9	1,057.3	108,157.4	9,891.2
1/4	80,464.0	1,354.6	258.2	24,582.5	2,393.9
2/4	90,020.2	3,134.9	270.7	27,681.1	2,037.0
3/4	95,208.7	5,955.2	252.8	25,947.4	3,018.5
4/4	109,467.0	13,611.2	275.6	29,946.3	2,441.8

13. 경제활동별 국내총생산(경상가격)(속)¹⁾

(단위 : 10억원)

연도별 및 분기별	산 업				
	건설업	도소매업, 음식숙박업	운수, 창고 통신업	금융, 보험, 부동산 및 사업서비스업	사회 및 개인 서비스업
1989	13,358.2	19,822.0	10,328.1	21,302.1	5,162.2
1990	20,736.2	23,110.6	12,017.3	26,801.0	6,262.7
1991	30,035.3	26,419.5	14,356.7	33,052.3	7,714.1
1992	32,870.6	28,802.6	16,390.1	39,923.0	9,385.7
1993	37,005.9	31,187.6	19,112.2	45,481.3	10,674.9
1994	41,326.5	35,751.7	22,189.9	52,539.3	12,363.1
1995	49,080.4	40,407.4	25,845.8	60,104.8	14,366.2
1996	56,581.6	43,620.1	29,448.0	67,719.4	16,309.2
1997	61,632.0	47,606.3	30,904.9	74,125.5	17,729.0
1/4	11,426.6	11,763.2	6,891.0	17,203.4	4,590.6
2/4	14,808.9	11,553.2	7,803.7	18,466.1	4,264.4
3/4	17,017.7	11,501.0	8,052.5	18,821.9	4,641.6
4/4	18,378.8	12,788.9	8,157.7	19,634.1	4,232.4

자료 : 통계청, 「한국통계월보」 주 : 1) 최근년은 잠정치임

13. 경제활동별 국내총생산(경상가격)(속)¹⁾

(단위 : 10억원)

연도별 및 분기별	정부서비스 생산자			기 타	민간비영리 서비스생산자
	공공행정 및 국방	사회서비스			
1989	10,788.4	5,984.4	4,727.9	76.0	3,538.8
1990	13,097.8	7,386.0	5,619.6	92.2	4,257.6
1991	15,898.0	8,995.1	6,788.7	114.2	4,984.0
1992	18,824.3	10,616.1	8,053.5	154.6	6,142.4
1993	21,231.8	11,876.6	9,178.2	176.9	6,908.9
1994	24,297.8	13,427.1	10,648.0	222.7	7,959.2
1995	27,645.8	15,324.5	12,085.1	235.9	9,454.1
1996	31,442.2	17,433.5	13,746.3	262.4	11,059.6
1997	35,013.5	19,332.3	15,396.5	284.7	12,312.5
1/4	8,415.6	4,673.3	3,679.8	62.5	3,063.4
2/4	7,771.9	4,272.9	3,439.2	59.8	2,893.8
3/4	9,409.3	5,114.0	4,222.8	72.5	3,161.8
4/4	9,416.7	5,272.0	4,054.7	89.9	3,193.5

13. 경제활동별 국내총생산(경상가격)(속)¹⁾

(단위 : 10억원)

연도별 및 분기별	수 입 세	(공제)금융취 서 비 스	국내총생산	대외순수취 요소소득	국민총생산
1989	5,109.7	5,601.9	149,164.7	-1,223.1	147,941.6
1990	6,859.0	6,460.7	179,539.0	-1,276.9	178,262.1
1991	7,148.7	7,600.4	215,734.4	-1,494.5	214,239.9
1992	7,212.0	9,888.3	240,392.2	-1,687.6	238,704.6
1993	7,397.4	9,941.5	267,146.0	-1,628.1	265,517.9
1994	8,874.2	11,223.0	308,319.0	-2,197.6	308,319.0
1995	11,717.8	13,103.0	351,974.7	-2,995.4	348,979.3
1996	13,566.9	14,667.1	389,979.2	-3,338.8	386,640.4
1997	15,085.1	16,584.5	420,986.7	-4,968.8	416,017.9
1/4	3,528.4	3,747.9	91,723.6	-914.6	90,809.0
2/4	3,837.8	4,061.6	100,462.1	-1,339.5	99,122.6
3/4	3,772.9	4,297.2	107,205.6	-1,231.0	105,974.6
4/4	3,966.0	4,477.8	121,595.4	-1,483.7	120,111.7

자료 : 통계청, 「한국통계월보」 주 : 1) 최근년은 잠정치임

13. 경제활동별 국내총생산(1990 불변가격)¹⁾

(단위 : 10억원)

연도별 및 분기별	산 업	산 업			
		농림어업	광 업	제 조 업	전기, 가스 및 수도사업
1989	146,684.1	16,349.5	1,100.1	47,714.0	3,299.4
1990	161,785.3	15,592.4	1,025.0	52,351.0	3,888.7
1991	177,247.0	15,660.5	1,027.7	57,108.1	4,194.3
1992	187,396.0	16,603.4	916.4	60,001.1	4,497.3
1993	199,386.5	16,122.6	878.8	63,014.9	5,079.7
1994	216,929.4	16,380.4	918.3	69,595.6	5,720.8
1995	236,650.9	16,986.5	871.6	77,125.7	6,217.5
1996	253,758.9	17,582.9	825.0	82,849.0	6,881.9
1997	268,979.0	18,103.0	814.0	88,031.8	7,729.6
1/4	59,659.7	1,257.2	204.0	20,887.3	1,936.1
2/4	64,951.8	2,795.0	208.5	22,029.9	1,854.2
3/4	68,312.8	4,319.5	189.2	21,982.1	1,986.8
4/4	76,054.7	9,731.2	212.3	23,132.5	1,952.5

13. 경제활동별 국내총생산(1990 불변가격)(속)¹⁾

(단위 : 10억원)

연도별 및 분기별	산 업				
	건 설 업	도소매업, 음식숙박업	운수, 창고 통 신 업	금융, 보험, 부동산 및 사업서비스업	사회 및 개인 서비스업
1989	16,502.8	21,059.6	10,874.6	23,974.6	5,809.6
1990	20,736.6	23,110.6	12,017.3	26,801.0	6,262.7
1991	23,800.3	25,076.1	13,380.4	30,123.3	6,876.2
1992	23,643.9	26,310.6	14,645.9	33,350.4	7,426.2
1993	25,634.9	27,437.7	15,837.7	37,499.8	7,880.4
1994	26,843.4	29,809.2	17,828.6	41,176.5	8,656.5
1995	29,163.3	32,285.2	20,208.0	44,330.4	9,462.7
1996	31,128.2	34,282.2	22,976.0	47,366.8	9,866.4
1997	31,945.1	35,885.4	25,157.3	50,173.3	10,139.5
1/4	6,079.3	8,846.5	5,848.9	11,896.8	2,703.6
2/4	7,813.8	8,782.3	6,648.9	12,367.8	2,451.3
3/4	8,873.6	8,873.2	6,717.7	12,788.8	2,582.0
4/4	9,178.4	9,303.4	6,941.8	13,119.9	2,402.6

자료 : 통계청, 「한국통계월보」 주 : 1) 최근년은 잠정치임

13. 경제활동별 국내총생산(1990 불변가격)(속)¹⁾

(단위 : 10억원)

연도별 및 분기별	정부서비스 생산자				민간비영리 서비스생산자
	공공행정 및 국방	사회서비스	기 타		
1989	12,534.5	7,078.2	5,366.5	89.8	4,065.3
1990	13,097.8	7,386.0	5,619.6	92.2	4,257.6
1991	13,577.1	7,672.5	5,805.3	99.4	4,470.0
1992	14,067.5	7,980.7	5,979.2	107.6	4,775.5
1993	14,464.2	8,234.5	6,115.3	114.4	4,936.7
1994	14,699.5	8,352.4	6,229.6	117.5	5,188.8
1995	14,832.3	8,392.6	6,322.5	117.3	5,467.7
1996	15,274.0	8,679.0	6,473.0	121.5	5,726.7
1997	15,585.0	8,812.9	6,647.0	125.0	5,949.9
1/4	3,875.5	2,191.5	1,653.1	30.8	1,506.1
2/4	3,907.0	2,210.9	1,664.8	31.4	1,486.7
3/4	3,907.0	2,211.3	1,664.9	31.5	1,459.6
4/4	3,894.8	2,199.2	1,664.2	31.4	1,497.5

13. 경제활동별 국내총생산(1990 불변가격)(속)¹⁾

(단위 : 10억원)

연도별 및 분기별	수 입 세	(공제)금융거숙 서비스	국내총생산	대외순수취 요소소득	국민총생산
1989	6,016.6	5,350.2	163,950.3	-1,266.6	162,683.7
1990	6,859.0	6,460.7	179,539.0	-1,276.9	178,262.1
1991	8,189.7	7,548.1	195,935.6	-1,476.8	194,458.8
1992	8,392.9	8,771.6	205,860.3	-1,629.3	204,231.0
1993	8,906.4	9,994.9	217,698.9	-1,536.5	216,162.4
1994	10,730.7	11,173.3	236,375.1	-2,041.8	234,333.3
1995	12,807.8	12,257.6	257,501.2	-2,796.3	254,704.9
1996	14,504.1	13,414.2	275,849.5	-3,525.7	272,323.8
1997	14,666.7	14,292.4	290,888.1	-5,299.7	285,588.4
1/4	3,527.9	3,400.6	65,168.5	-1,049.1	64,119.4
2/4	3,799.4	3,403.4	70,741.5	-1,392.9	69,348.6
3/4	3,688.8	3,747.6	73,621.3	-1,425.7	72,195.6
4/4	3,650.6	2,740.8	81,356.8	-1,432.0	79,924.8

자료 : 통계청, 「한국통계월보」 주 : 1) 최근년은 잠정치임

14. 수출입총괄¹⁾

(단위 : 100만 미불, %)

연 도 및 월 별	무역총액		수 출		수 입		수출입초과
		전년동월비		전년동월비		전년동월비	
1982	46,104.1	-2.7	21,853.3	2.8	24,250.8	-7.2	-2,397.5
1983	50,637.3	9.8	24,445.1	11.9	26,192.2	8.0	-1,747.2
1984	59,876.3	18.2	29,244.9	19.6	30,631.4	16.9	-1,386.6
1985	61,418.8	2.6	30,283.1	3.6	31,135.7	1.6	-852.5
1986	66,298.4	7.9	34,714.5	14.6	31,583.9	1.4	3,130.6
1987	88,300.7	33.2	47,280.9	36.2	41,019.8	29.9	6,261.1
1988	112,507.0	27.4	60,696.4	28.4	51,810.6	26.3	8,885.8
1989	123,841.9	10.1	62,377.2	2.8	61,464.8	18.6	912.4
1990	134,859.4	8.9	65,015.7	4.2	69,843.7	13.6	-4,827.9
1991	153,395.0	13.7	71,870.1	10.5	81,524.9	16.7	-9,654.7
1992	158,406.8	3.3	76,631.5	6.6	81,775.3	0.3	-5,143.7
1993	166,036.0	4.8	82,235.9	7.3	83,800.1	2.5	-1,564.3
1994	198,361.4	19.5	96,013.2	16.8	102,348.2	22.1	-6,334.9
1995	260,176.9	31.2	125,058.0	30.3	135,118.9	32.0	-10,060.9
1996	280,054.2	7.6	129,715.1	3.7	150,339.1	11.3	-20,624.0
1997	280,780.6	0.3	136,164.2	5.0	144,616.4	-3.8	-8,452.2
1	21,544.7	-1.9	9,034.4	-9.0	12,510.3	3.8	-3,475.9
2	20,846.4	-2.4	9,362.3	-5.3	11,484.1	0.0	-2,121.7
3	24,382.8	2.3	11,326.9	-3.1	13,055.9	7.6	-1,729.0
4	24,197.4	3.8	11,395.6	7.1	12,801.7	1.0	-1,406.1
5	24,017.3	0.4	11,744.6	4.5	12,272.7	-3.2	-528.2
6	24,678.7	7.2	12,391.6	9.6	12,287.1	4.8	104.5
7	24,450.2	8.1	11,806.8	19.3	12,643.4	-0.7	-836.6
8	22,538.8	-0.5	11,040.5	14.0	11,498.3	-11.3	-457.8
9	22,880.4	6.9	11,334.4	13.4	11,546.0	1.2	-211.6
10	25,056.2	-1.3	12,465.3	5.2	12,590.9	-7.0	-125.6
11	23,544.0	-4.9	11,833.8	3.8	11,710.1	-12.4	123.7
12	22,643.6	-12.3	12,427.9	1.7	10,215.7	-24.9	2,212.2

자료 : 통계청 「한국통계월보」, 한국무역협회

주 : 1) 최근월은 잠정치임 2) 1986년 이후는 수리선박 제외

15. 주요국별 수출¹⁾

(단위 : 1,000미불)

연도 및 월	총액	미국	일본	홍콩	중국	독일	싱가포르	대만	인도네시아
1991	71,870,122	18,559,257	12,355,839	4,769,042	1,002,510	3,192,419	2,701,941	1,608,972	1,349,105
1992	76,631,515	18,090,047	11,599,453	5,909,029	2,653,638	2,876,981	3,221,771	2,262,252	1,934,667
1993	82,235,866	18,137,640	11,564,418	6,430,766	5,150,992	3,592,794	3,109,474	2,296,252	2,094,819
1994	96,013,237	20,552,796	13,522,860	8,014,974	6,202,986	4,313,496	4,151,772	2,731,704	2,539,694
1995	125,057,988	24,131,474	17,048,871	10,681,996	9,143,588	5,965,217	6,689,351	3,881,538	2,957,855
1996	129,715,137	21,670,465	15,766,827	11,130,968	11,377,068	4,705,163	6,438,780	4,004,919	3,198,051
1997	136,164,204	21,625,432	14,771,155	11,725,090	13,572,463	4,753,272	5,796,810	4,612,578	3,540,862
1	9,034,929	1,382,127	1,135,151	837,708	938,287	280,890	506,887	293,217	233,992
2	9,362,328	1,421,291	1,107,420	769,931	905,354	268,960	409,025	302,380	303,132
3	11,326,864	1,731,882	1,385,744	963,328	1,156,231	349,357	559,665	370,339	325,551
4	11,395,617	1,826,614	1,189,661	1,110,961	1,184,567	416,901	540,526	354,492	339,145
5	11,744,573	1,788,100	1,252,291	1,077,595	1,190,486	454,181	509,127	368,071	361,110
6	12,391,593	1,995,501	1,311,612	967,174	1,145,641	427,125	485,021	408,704	341,013
7	11,806,838	1,973,117	1,308,140	966,448	1,143,077	336,542	579,195	381,796	260,235
8	11,040,483	1,789,822	1,199,664	958,720	1,049,054	428,505	607,575	417,528	294,105
9	11,334,410	1,941,432	1,154,009	1,019,352	1,082,429	514,553	436,273	425,629	341,206
10	12,465,302	1,899,462	1,283,064	1,036,485	1,247,155	464,429	401,095	458,664	286,268
11	11,833,848	1,848,957	1,200,096	987,258	1,214,092	421,249	413,921	426,971	225,901
12	12,427,909	2,027,158	1,244,306	1,000,130	1,316,089	390,580	348,499	404,787	229,204

15. 주요국별 수출(속)¹⁾

연도 및 월	필리핀	아랍에미리트연합	인도	네델란드	베트남	프랑스	러시아 ²⁾	사우디아라비아
1991	674,808	644,974	468,668	1,168,451	198,947	1,127,853	625,080	980,316
1992	745,871	803,426	438,256	1,014,286	436,181	980,921	118,084	940,768
1993	934,891	1,053,328	1,803,690	950,022	728,268	890,093	601,171	943,976
1994	1,212,373	1,171,247	1,160,012	1,121,421	1,027,359	1,001,831	961,911	878,023
1995	1,493,058	1,321,126	1,125,814	1,542,263	1,351,014	1,467,224	1,415,881	1,106,926
1996	1,906,021	1,377,933	1,176,965	1,675,642	1,599,141	1,197,271	1,967,271	1,096,865
1997	2,601,247	1,424,532	1,150,373	1,489,195	1,603,126	1,348,976	1,767,932	1,038,615
1	149,917	103,535	71,225	112,612	118,074	103,970	117,418	91,080
2	158,229	102,986	68,655	93,645	199,619	95,807	123,338	70,859
3	168,488	124,175	105,617	99,446	145,821	105,241	137,393	86,336
4	190,482	127,284	86,642	109,375	139,532	99,075	131,481	86,552
5	194,130	97,303	84,529	131,235	127,812	110,661	134,983	80,573
6	211,923	116,182	72,474	119,250	133,430	125,180	160,698	87,445
7	243,538	103,865	92,345	130,460	111,957	133,142	122,052	99,670
8	255,013	109,429	94,159	93,962	106,546	87,012	141,172	72,951
9	249,819	139,168	86,145	107,962	110,613	101,468	151,059	63,737
10	293,273	150,200	114,871	151,927	135,057	159,360	181,615	89,725
11	260,770	118,110	152,077	153,079	135,551	109,035	179,449	96,322
12	225,666	132,295	121,634	186,243	139,113	119,026	187,275	113,365

자료 : 한국무역협회 주 : 1) 최근월은 잠정치임. 2) 91년 이전은 구소련임.

15. 주요국별 수출(속)¹⁾

(단위 : 1,000미불)

연도 및 월	파나마	타이	영국	라이베리아	말레이시아	캐나다	멕시코	오스트레일리아
1991	624,100	1,336,803	1,767,501	2,086,527	1,037,236	1,672,881	774,559	989,988
1992	1,841,589	1,532,339	1,829,720	1,340,592	1,135,884	1,608,321	905,362	1,094,517
1993	1,081,315	1,760,580	1,661,128	782,139	1,429,970	1,374,041	997,081	1,184,732
1994	1,968,187	1,835,148	1,782,590	1,779,363	1,651,687	1,389,709	1,289,229	1,231,895
1995	2,246,316	2,427,505	2,874,016	998,363	2,950,889	1,790,428	941,147	1,569,276
1996	3,195,018	2,664,053	3,221,748	875,304	4,333,014	1,203,340	1,191,004	1,807,690
1997	1,918,191	2,242,834	3,983,795	1,558,046	4,356,295	1,514,289	1,471,061	2,210,473
1	105,057	176,695	235,391	23,209	364,582	99,045	106,476	119,957
2	158,679	187,338	231,364	117,667	345,123	126,032	104,918	123,787
3	90,211	248,419	276,283	64,459	400,208	109,398	111,615	147,042
4	192,183	209,412	309,196	116,329	390,088	110,446	112,487	156,924
5	90,102	211,854	364,749	229,872	351,022	94,393	112,124	197,998
6	291,017	221,870	437,676	207,096	371,304	117,442	125,038	226,462
7	78,962	196,177	381,338	115,387	352,059	205,632	124,969	174,321
8	142,817	171,534	292,430	85,023	381,215	117,135	137,922	174,338
9	196,758	162,000	335,291	135,573	283,972	109,466	139,159	181,810
10	168,922	158,316	378,665	101,696	360,224	208,206	147,233	272,284
11	145,741	150,483	378,063	137,524	364,638	86,581	113,715	242,666
12	257,742	148,735	363,349	224,210	391,858	130,482	135,406	192,885

15. 주요국별 수출(속)¹⁾

연도 및 월	브라질	이탈리아	스페인	아르헨티나	방글라데시	벨기에	칠레	파키스탄
1991	174,226	837,906	509,150	255,535	290,716	496,504	269,935	326,206
1992	164,464	869,214	574,208	463,289	332,621	474,732	326,017	371,603
1993	448,526	605,132	526,326	534,980	366,818	437,342	372,868	462,223
1994	844,175	756,116	631,691	477,494	452,379	411,784	408,544	363,278
1995	1,518,649	1,031,082	847,464	305,232	567,650	566,220	636,517	358,356
1996	1,497,155	921,820	899,918	443,082	517,645	553,886	640,242	358,088
1997	1,710,995	1,238,041	935,793	630,264	587,725	578,700	655,228	359,222
1	114,621	61,421	51,223	36,145	42,347	35,950	27,808	24,189
2	115,201	73,629	56,230	44,576	45,674	37,811	41,049	25,183
3	134,360	104,687	90,220	53,625	63,315	56,905	47,217	33,333
4	129,153	88,715	91,998	48,129	60,904	45,931	57,224	30,987
5	189,453	136,809	95,561	57,590	50,371	47,494	52,884	29,304
6	203,754	96,257	76,637	77,410	39,536	46,591	62,418	29,308
7	186,120	105,518	76,247	67,562	60,634	46,437	56,770	25,132
8	143,692	85,584	55,540	55,111	41,004	37,920	45,976	29,605
9	211,251	90,526	53,891	47,480	44,242	45,628	53,958	29,412
10	103,229	125,078	76,985	50,338	54,914	55,005	69,352	32,553
11	90,715	127,055	118,925	38,310	43,894	54,797	72,685	34,101
12	89,447	142,761	92,337	53,987	40,889	68,230	67,886	36,115

자료 : 한국무역협회 주 : 1) 최근월은 잠정치임.

15. 주요국별 수출(속)¹⁾

(단위 : 1,000마블)

연도 및 월	이집트	스웨덴	남아프리카 공화국	스리랑카	이스라엘	터키	폴란드	키프러스
1991	157,454	405,711	...	180,757	...	320,692	290,117	138,481
1992	187,573	283,593	...	209,657	...	399,122	119,555	171,589
1993	251,428	230,997	273,168	254,625	118,323	610,218	240,537	159,639
1994	354,385	350,772	318,314	307,103	278,083	276,027	275,888	268,615
1995	468,943	307,003	466,133	331,008	415,758	574,725	411,266	160,931
1996	473,586	311,600	547,433	345,437	328,535	745,948	781,960	165,147
1997	442,940	453,963	471,314	445,683	317,945	1,121,859	1,226,195	158,752
1	22,160	15,185	31,777	32,986	20,724	59,854	44,135	2,292
2	28,811	16,338	29,525	29,181	25,775	83,488	65,071	3,296
3	36,718	22,526	40,271	32,263	24,476	78,304	78,308	3,315
4	36,249	22,263	36,025	38,177	25,579	97,008	54,833	3,739
5	36,283	20,523	35,252	37,915	26,790	94,366	128,688	2,966
6	32,568	78,098	42,639	41,820	31,759	104,622	68,605	45,321
7	32,869	21,294	46,462	44,009	27,386	123,980	68,037	3,255
8	44,083	23,494	41,733	32,569	17,736	96,772	134,537	5,302
9	37,145	20,821	49,283	31,336	24,122	98,592	120,291	2,738
10	43,599	91,651	40,387	43,543	22,391	99,655	170,125	3,273
11	42,933	15,398	33,248	39,744	24,153	87,967	169,804	8,378
12	49,522	106,372	44,713	42,140	46,941	97,250	123,761	74,876

15. 주요국별 수출(속)¹⁾

연도 및 월	이란	우즈베키 스탄	콜롬비아	스위스	오스트리아	노르웨이	시리아	포르투갈
1991	557,252	...	53,039	294,823	227,706	169,884	33,509	101,626
1992	560,067	3,361	75,285	242,315	229,754	286,462	92,182	99,703
1993	430,711	70,096	161,848	207,063	215,114	114,083	142,957	77,853
1994	260,669	237,281	233,433	225,086	194,695	190,153	175,284	173,136
1995	352,076	244,246	217,694	368,609	228,263	589,936	244,201	454,371
1996	883,903	493,833	193,794	643,118	186,505	298,193	291,630	328,433
1997	610,944	675,113	324,528	2,077,974	165,326	396,589	236,632	289,512
1	27,922	66,564	16,032	89,307	6,993	11,057	14,169	22,530
2	33,379	67,981	12,006	134,862	7,713	15,449	9,543	20,529
3	49,083	79,757	27,256	132,244	22,053	76,146	26,290	22,186
4	43,046	100,387	19,206	115,275	17,848	11,501	30,503	27,039
5	59,110	66,433	26,942	269,397	9,622	12,833	15,336	35,571
6	59,452	51,752	27,865	304,979	16,039	106,617	27,553	27,874
7	61,520	34,760	26,640	311,006	14,643	17,783	15,191	28,723
8	41,115	55,193	29,811	196,812	10,743	11,419	17,763	28,267
9	76,047	38,280	29,681	133,466	12,022	12,659	10,588	15,669
10	45,636	28,587	31,418	182,996	15,039	15,053	19,917	18,872
11	49,097	42,987	41,488	136,892	14,511	20,591	28,625	17,157
12	65,539	42,432	36,181	70,737	18,101	85,483	21,153	25,095

자료 : 한국무역협회 주 : 1) 최근월은 잠정치임.

16. 주요국별 수입¹⁾

(단위 : 1,000미불)

연도 및 월	총액	일본	미국	중국	독일	사우디아라비아	오스트레일리아	인도네시아	캐나다
1991	81,524,858	21,120,216	18,894,367	3,440,548	3,698,263	3,268,564	3,009,363	2,051,845	1,906,854
1992	81,775,257	19,457,651	18,287,269	3,724,940	3,742,542	3,797,383	3,085,796	2,291,969	1,573,779
1993	83,800,142	20,015,519	17,928,188	3,928,741	3,954,711	3,734,746	3,346,685	2,588,386	1,695,065
1994	102,348,175	25,389,988	21,578,787	5,462,849	5,159,380	3,815,521	3,782,481	2,842,867	2,004,836
1995	135,118,933	32,606,368	30,403,515	7,401,196	6,583,844	5,432,072	4,897,140	3,325,220	2,604,325
1996	150,339,100	31,448,636	33,305,379	8,538,568	7,239,188	6,666,851	6,271,803	4,013,023	2,723,605
1997	144,616,374	27,835,988	29,981,177	9,974,887	5,814,457	7,152,781	5,891,498	4,098,779	2,599,010
1	12,514,626	2,262,638	2,447,921	810,491	559,777	802,724	507,954	398,531	199,398
2	11,484,077	2,232,809	2,226,307	639,680	462,471	707,479	441,967	399,342	190,314
3	13,055,904	2,469,197	2,926,320	813,921	512,920	728,559	383,465	377,956	220,952
4	12,801,748	2,588,938	2,975,192	844,826	550,228	627,727	517,742	370,286	261,679
5	12,272,734	2,409,456	2,752,009	879,754	521,905	473,829	529,269	281,198	221,107
6	12,287,143	2,473,122	2,633,217	828,880	456,194	491,352	610,145	315,176	195,021
7	12,643,411	2,450,326	2,782,913	903,163	454,885	510,883	557,061	314,570	255,730
8	11,498,319	2,154,519	2,308,150	824,694	465,308	469,923	544,322	275,838	216,104
9	11,545,979	2,194,751	2,288,943	902,591	485,939	521,298	438,768	283,030	273,075
10	12,590,942	2,534,343	2,499,764	968,657	514,436	564,055	503,119	336,681	235,094
11	11,710,124	2,183,343	2,225,476	861,121	458,171	605,959	490,934	350,383	154,950
12	10,215,688	1,884,325	1,914,761	697,079	374,603	648,993	366,723	395,788	175,588

16. 주요국별 수입(속)¹⁾

연도 및 월	이탈리아	말레이시아	프랑스	대만	영국	싱가포르	이란	러시아 ²⁾
1991	1,431,111	1,868,990	1,421,812	1,514,696	1,558,869	1,029,773	1,023,463	577,293
1992	1,348,398	1,758,214	1,380,419	1,315,239	1,355,249	1,788,369	1,062,011	74,830
1993	1,397,604	1,946,508	1,484,736	1,407,114	1,400,962	1,540,013	1,092,921	974,821
1994	1,954,264	1,875,974	1,818,404	1,799,544	1,662,054	1,659,875	1,280,238	1,229,652
1995	2,425,252	2,515,191	1,946,897	2,563,679	2,387,208	2,168,068	1,258,446	1,892,880
1996	3,069,914	3,006,505	2,205,962	2,725,419	2,994,319	2,527,314	1,634,354	1,810,266
1997	2,378,113	3,275,226	1,774,323	2,407,163	3,355,967	2,392,721	1,786,748	1,503,573
1	217,859	311,163	180,476	225,631	254,789	262,377	180,273	181,270
2	195,638	280,928	132,810	192,610	176,921	182,695	182,407	130,302
3	222,662	298,136	159,379	224,925	277,667	221,168	157,883	113,415
4	218,681	291,012	161,983	204,219	261,819	211,032	175,191	94,258
5	208,498	247,736	151,994	199,076	318,071	194,292	79,878	110,511
6	184,518	244,023	159,203	187,739	413,516	198,083	113,645	102,988
7	231,795	261,748	161,642	209,668	406,566	208,603	123,360	112,838
8	226,858	211,352	156,248	204,341	307,400	173,974	143,207	97,471
9	189,936	221,040	132,546	195,993	228,612	195,163	149,753	133,121
10	197,901	305,371	145,587	211,753	264,277	178,752	133,737	151,144
11	160,276	307,720	125,937	188,682	211,895	177,474	222,964	120,456
12	123,436	294,991	106,535	162,524	234,425	189,154	124,451	155,798

자료 : 한국무역협회 주 : 1) 최근월은 잠정치임. 2) 91년 이전은 구소련임.

16. 주요국별 수입(속)¹⁾

(단위 : 1,000미불)

연 도 및 월 별	아랍에미 리트연합	브라질	스위스	쿠웨이트	네델란드	오 만	남아프리카 공 화 국	칠 레
1991	1,141,738	889,083	658,845	38,777	583,059	1,188,823	647,579	370,551
1992	1,282,853	796,881	671,147	340,583	628,554	1,329,362	549,267	365,510
1993	1,233,146	779,334	607,636	713,476	770,241	1,117,103	530,758	537,988
1994	1,080,834	1,019,063	867,938	864,337	815,661	787,899	740,313	705,426
1995	1,558,099	1,388,224	1,471,632	1,067,987	1,112,768	927,901	1,218,677	1,020,939
1996	2,259,205	1,324,568	2,251,930	1,444,491	1,207,922	1,221,577	1,702,614	1,102,532
1997	3,083,445	1,238,077	2,321,716	1,749,809	1,127,447	1,017,959	2,625,373	1,161,936
1	310,998	101,804	136,324	196,246	71,148	127,415	219,194	80,623
2	281,643	82,803	168,729	188,959	89,862	169,142	249,178	93,786
3	304,546	81,547	249,021	137,852	105,670	114,439	255,145	105,795
4	154,356	74,804	233,094	148,600	82,021	60,005	200,747	104,401
5	242,690	76,216	172,986	125,632	108,095	53,934	219,961	124,564
6	228,802	94,686	377,837	93,184	85,098	36,474	139,776	116,429
7	226,104	115,201	301,924	117,611	92,301	78,604	230,399	103,801
8	243,916	106,040	210,035	134,181	94,248	51,167	271,852	103,272
9	247,439	147,266	146,321	117,548	82,599	62,720	241,530	84,240
10	230,846	129,121	112,879	140,221	111,381	92,635	245,182	81,657
11	324,578	96,596	152,030	178,398	95,447	107,377	206,334	98,638
12	287,527	131,991	61,044	171,376	109,579	64,048	146,074	64,730

16. 주요국별 수입(속)¹⁾

연 도 및 월 별	벨기에	필리핀	핀란드	덴마크	에콰도르	오스트리아	카타르	파 프 아 뉴기니아
1991	443,952	322,660	167,344	250,910	332,825	157,488	188,386	145,070
1992	443,931	264,929	203,357	223,148	393,651	211,306	355,019	171,391
1993	405,079	317,509	303,047	224,972	310,078	231,431	308,980	316,681
1994	506,454	411,831	393,858	368,018	327,588	290,942	277,982	273,482
1995	724,735	610,791	538,308	425,747	311,940	430,044	231,241	223,436
1996	711,442	581,332	653,833	551,756	346,128	579,630	343,713	150,242
1997	699,520	704,128	498,696	471,047	216,641	451,560	722,343	106,224
1	57,612	54,654	49,170	36,702	30,678	74,544	62,302	5,065
2	50,020	47,119	38,556	48,541	1,754	26,761	63,193	6,651
3	68,425	61,264	46,384	37,756	42,891	28,657	42,109	18,730
4	63,536	70,488	29,976	38,213	13,874	27,584	20,022	3,282
5	75,092	61,874	58,150	42,406	16,456	30,412	58,374	19,935
6	62,212	50,961	34,430	36,760	1,472	39,471	78,273	3,960
7	61,797	67,744	44,562	41,636	1,040	28,918	65,851	5,054
8	61,121	56,453	46,191	53,095	12,314	19,037	65,469	5,371
9	50,689	55,830	41,644	30,871	34,983	46,802	57,899	18,526
10	55,749	63,262	37,707	42,653	11,809	49,674	71,469	8,434
11	48,038	55,495	35,903	32,929	23,732	40,892	94,270	5,484
12	45,229	58,982	36,024	29,428	25,639	38,809	43,114	5,732

자료 : 한국무역협회 주 : 1) 최근월은 잠정치임.

16. 주요국별 수입(속)¹⁾

(단위 : 1,000미불)

연도 및 월	스페인	뉴질랜드	홍콩	타이	스웨덴	파나마	인도	예멘
1991	294,435	500,693	773,401	561,738	499,704	16,209	484,845	2,625
1992	268,102	488,145	793,969	637,821	476,036	370,083	477,504	23,602
1993	345,167	570,715	934,766	538,546	418,377	278,905	523,417	103,133
1994	691,409	662,879	659,958	619,828	614,365	599,868	584,556	565,693
1995	562,336	817,197	838,133	935,526	755,641	406,204	798,297	462,295
1996	698,897	816,227	1,142,676	1,218,772	795,698	547,650	975,718	380,681
1997	527,444	749,763	851,146	1,279,971	748,280	321,601	936,053	472,548
1	48,389	66,305	87,911	83,465	66,320	52	32,063	62,075
2	34,738	60,484	74,947	91,382	45,890	4	73,774	69,747
3	37,575	73,177	91,109	129,183	60,534	59,597	98,093	32,838
4	41,521	69,212	86,673	127,718	73,848	3,428	68,970	36,694
5	37,320	70,825	80,544	115,811	63,871	2,652	103,755	33,765
6	44,352	75,131	73,129	134,503	63,944	48	75,648	49,734
7	50,658	54,994	63,226	114,695	63,755	45,179	65,684	32
8	57,431	64,868	62,070	103,044	58,092	49	81,809	35,180
9	48,621	52,147	54,942	103,106	50,381	71,212	70,943	54,502
10	55,183	65,977	66,314	90,742	72,902	36,017	76,520	37,956
11	42,291	50,894	63,859	107,739	75,304	68,658	60,268	40,362
12	29,365	45,748	46,422	78,584	53,434	34,705	78,532	19,664

16. 주요국별 수입(속)¹⁾

연도 및 월	파키스탄	멕시코	아일랜드	바레인	이집트	이스라엘	노르웨이	터키
1991	291,129	224,077	101,570	103,938	49,745	69,533	136,676	326,671
1992	210,226	172,223	107,002	137,693	99,035	91,828	157,374	310,593
1993	179,399	157,572	125,534	127,448	95,087	133,962	100,321	140,652
1994	239,016	228,586	190,038	171,404	159,103	144,494	135,145	134,065
1995	279,043	306,761	201,220	230,375	115,484	293,886	199,864	115,005
1996	282,763	408,241	381,125	233,052	86,677	390,965	245,190	157,165
1997	221,908	343,583	999,280	268,706	147,618	580,950	266,204	64,818
1	17,316	31,181	41,499	31,989	2,522	42,182	12,273	6,654
2	17,506	28,910	30,815	29,841	17,694	47,534	4,998	5,456
3	17,959	18,515	37,045	24,314	2,373	47,610	29,088	2,190
4	19,247	22,700	50,001	9,790	16,548	34,973	19,513	3,028
5	17,659	38,088	84,909	18,410	3,684	56,508	21,053	9,599
6	17,128	32,662	97,376	22,077	4,752	69,542	15,786	2,840
7	18,841	25,184	71,562	12,315	2,900	65,361	17,316	9,817
8	17,681	39,377	110,047	24,982	14,547	52,303	15,384	2,869
9	18,964	27,061	90,928	23,968	19,068	48,133	19,276	3,121
10	20,479	19,841	117,942	20,868	36,529	37,337	20,836	5,107
11	23,675	34,355	133,268	32,618	7,864	34,366	16,898	12,565
12	15,454	25,701	133,890	17,533	19,137	45,101	33,783	1,570

자료 : 한국무역협회 주 : 1) 최근월은 잠정치임.

17. 자동차 등록

(단위 : 1,000대)

연도별	총 계		서울		부산		대구	
	자가용		자가용		자가용		자가용	
	총 계 ¹⁾							
1993	6,274,008	5,836,514	1,750,880	1,636,941	469,622	421,826	375,149	351,260
1994	7,404,347	6,943,554	1,932,233	1,814,608	535,108	485,455	438,367	413,902
1995	8,468,901	7,974,728	2,043,458	1,921,982	604,078	551,903	520,280	493,120
1996	9,553,092	9,025,544	2,168,182	2,043,372	671,958	618,293	579,557	550,601
1997	10,413,427	9,860,052	2,248,567	2,121,334	720,614	665,669	620,111	589,938
	승 용 차							
1993	4,271,253	4,061,240	1,346,181	1,277,853	309,488	286,328	261,145	246,269
1994	5,148,713	4,930,238	1,498,895	1,427,705	361,209	337,356	313,089	297,917
1995	6,006,290	5,777,957	1,595,039	1,520,813	417,752	393,298	377,960	362,331
1996	6,893,633	6,653,422	1,704,493	1,627,929	476,275	451,371	428,237	411,641
1997	7,586,474	7,335,413	1,776,377	1,697,501	517,957	492,686	462,640	445,284
	승 합 차							
1993	527,958	467,074	124,627	110,983	42,384	38,048	29,308	26,955
1994	582,069	517,748	132,441	118,611	45,305	40,882	31,063	28,674
1995	612,584	544,066	135,111	121,269	47,318	42,646	33,213	30,580
1996	663,011	589,766	142,366	128,182	50,247	45,274	34,685	31,857
1997	719,127	644,206	149,925	135,994	53,317	48,144	36,610	33,729
	화 물 차							
1993	1,448,634	1,302,755	278,332	247,285	114,944	97,121	84,138	77,702
1994	1,644,646	1,489,834	299,055	267,458	125,313	106,878	93,634	86,977
1995	1,816,582	1,646,664	311,297	279,078	135,001	115,596	108,253	99,852
1996	1,962,564	1,776,024	319,138	286,476	141,138	121,259	115,777	106,764
1997	2,072,256	1,873,938	320,033	287,101	144,863	124,439	120,017	110,595

자료 : 건설교통부 교통안전국 자동차관리과

주 : 1) 특수차 포함.

17. 자동차 등록(속)

(단위 : 1,000대)

연도별	인 천		광 주		대 전		울 산	
		자가용		자가용		자가용		자가용
	총 계 ¹⁾							
1993	303,174	282,344	161,456	148,296	184,922	171,571	-	-
1994	367,285	345,481	196,466	182,369	221,453	207,374	-	-
1995	443,956	417,842	226,961	212,113	256,363	241,514	-	-
1996	503,645	474,790	258,799	242,982	293,887	278,583	-	-
1997	554,855	524,925	285,014	268,982	324,576	308,728	262,394	251,971
	승 용 차							
1993	208,654	199,276	108,726	102,094	131,294	123,448	-	-
1994	260,300	250,713	135,558	128,418	160,472	152,297	-	-
1995	317,155	306,959	160,576	153,284	189,821	181,361	-	-
1996	367,216	355,962	187,848	179,849	221,891	213,185	-	-
1997	410,545	398,638	209,864	201,785	247,502	238,375	207,053	202,465
	승 합 차							
1993	28,342	26,162	12,829	11,179	14,275	12,859	-	-
1994	31,827	29,492	14,343	12,616	15,687	14,221	-	-
1995	35,825	33,188	14,937	13,067	16,306	14,772	-	-
1996	38,780	35,947	15,983	14,048	17,869	16,244	-	-
1997	42,250	39,470	17,523	15,578	20,078	18,434	14,053	13,031
	화 물 차							
1993	61,999	56,392	38,983	34,940	38,780	35,158	-	-
1994	70,917	64,811	45,547	41,241	44,676	40,744	-	-
1995	86,088	77,257	50,340	45,666	49,586	45,255	-	-
1996	94,426	82,479	54,061	48,955	53,476	49,022	-	-
1997	98,811	86,468	56,700	51,485	56,349	51,779	39,938	36,231

자료 : 건설교통부 교통안전국 자동차관리과

주 : 1) 특수차 포함.

17. 자동차 등록(속)

(단위 : 1,000대)

연도별	경 기		강 원		충 북		충 남	
		자가용		자가용		자가용		자가용
	총 계 ¹⁾							
1993	1,040,256	986,878	201,350	183,893	182,054	167,119	205,567	191,514
1994	1,301,280	1,242,024	242,270	224,150	219,853	204,366	249,718	234,490
1995	1,551,194	1,486,359	284,284	264,926	259,684	242,801	298,460	281,605
1996	1,809,624	1,736,368	323,942	303,843	298,534	280,530	353,176	334,456
1997	2,021,914	1,940,900	359,867	339,175	333,216	314,223	403,137	382,973
	승 용 차							
1993	704,325	685,069	124,747	117,870	112,107	105,804	117,960	112,856
1994	910,331	889,524	154,530	147,481	139,280	133,010	147,991	142,697
1995	1,123,308	1,100,658	186,616	179,269	169,559	163,025	182,922	177,435
1996	1,336,358	1,311,282	217,681	210,022	199,617	192,899	223,811	217,925
1997	1,506,328	1,479,155	245,834	237,845	226,303	219,207	261,388	255,028
	승 합 차							
1993	96,677	87,448	19,821	16,847	16,664	14,397	18,223	15,455
1994	111,300	100,948	22,365	19,255	18,710	16,316	20,500	17,455
1995	120,691	108,878	23,782	20,485	19,804	17,295	22,077	18,890
1996	134,685	121,298	25,802	22,484	21,502	18,892	24,690	21,275
1997	150,494	136,204	28,081	24,722	23,642	20,985	27,776	24,222
	화 물 차							
1993	234,521	213,618	56,066	49,003	52,440	46,677	68,647	63,014
1994	274,380	250,736	64,524	57,204	60,886	54,787	80,352	74,214
1995	301,945	275,975	72,879	64,925	69,065	62,222	92,298	85,032
1996	333,201	302,881	79,270	71,050	76,017	68,497	103,207	94,933
1997	359,492	324,502	84,729	76,287	81,699	73,783	112,376	103,383

자료 : 건설교통부 교통안전국 자동차관리과

주 : 1) 특수차 포함.

17. 자동차 등록(속)

(단위 : 1,000대)

연도별	전북		전남		경북		경남		제주	
	자가용	자가용	자가용	자가용	자가용	자가용	자가용	자가용	자가용	
	총 계 ¹⁾									
1993	223,780	205,786	193,864	172,712	379,488	356,472	521,239	486,322	81,207	73,580
1994	269,561	250,350	238,799	216,216	459,250	434,721	638,165	601,356	94,539	86,692
1995	319,503	298,969	291,797	266,873	515,087	489,872	744,443	703,826	109,353	101,023
1996	367,377	345,339	345,514	318,748	592,455	564,866	862,613	818,619	123,829	114,154
1997	408,179	384,855	390,586	362,356	654,898	624,761	688,148	652,004	137,351	127,260
	승 용 차									
1993	133,942	125,809	101,921	94,752	227,956	219,766	337,570	322,840	45,237	41,206
1994	166,119	157,527	130,476	123,073	286,853	278,371	429,225	413,961	54,385	50,188
1995	202,905	193,965	167,614	159,941	333,121	324,356	517,218	500,867	64,724	60,395
1996	238,959	229,616	206,181	198,200	395,041	385,903	614,436	597,430	75,589	70,208
1997	269,697	259,827	238,892	230,506	442,874	432,877	477,992	464,779	85,228	79,455
	승 합 차									
1993	18,966	16,468	19,939	16,137	32,521	28,425	45,011	39,587	8,371	6,124
1994	21,050	18,311	22,563	18,571	35,888	31,467	50,119	44,273	8,908	6,656
1995	22,541	19,598	24,332	20,034	35,586	31,045	51,538	45,276	9,523	7,043
1996	24,560	21,331	27,206	22,602	38,158	33,329	56,124	49,388	10,354	7,615
1997	26,849	23,487	29,929	25,102	40,620	35,681	46,576	40,711	11,404	8,712
	화 물 차									
1993	70,231	63,298	70,042	61,522	117,309	107,857	134,691	122,970	27,511	26,198
1994	81,636	74,265	83,493	74,220	134,482	124,397	154,611	142,206	31,140	29,786
1995	93,196	85,130	96,944	86,463	144,024	133,940	170,687	156,756	34,979	33,517
1996	102,900	94,086	108,943	97,463	156,489	145,019	186,790	170,900	37,731	36,240
1997	110,538	101,183	118,412	106,210	168,269	155,539	159,485	145,966	40,545	38,987

자료 : 건설교통부 교통안전국 자동차관리과

주 : 1) 특수차 포함.

XVIII. 국 제 통 계

1. 연 양 추 계 인 구
2. 조 출 생 륜 및 조 사 망 륜
3. 실 업
4. 국내총생산('90년 불변가격)
5. 국내총생산에 대한 지출(경상가격)
6. 국 민 총 생 산 (경 상 가 격)
7. 생 산 자 물 가 지 수
8. 소 비 자 물 가 지 수
9. 수 출 입 단 가 지 수
10. 통 화 량
11. 무 역
12. 경 제 성 장 륜
13. 1인당국민총생산(경상가격)
14. 남 · 북한주요경제지표(1997)

여 백

1. 연앙추계인구¹⁾

(단위 : 명, %, 명/km²)

나라명	최근 센서스			연앙추계인구(백만명)			연평균인구증가율	인구밀도
	연도	총인구	남자	1990	1995	1997	1990~1995	1995
알제리 ²⁾	1987	23,033,942	...	24.9	28.1	29.5	2.4	12
아르헨티나	1991	32,615,528	15,937,980	32.5	34.8	35.7	1.2	12
오스트레일리아	1991	16,850,540	8,362,815	16.9	17.9	18.3	1.1	2
오스트리아 ²⁾	1991	7,795,786	3,753,989	7.7	8.0	8.2	0.8	96
벨기에 ²⁾	1991	9,978,681	...	10.0	10.1	10.2	0.3	331
브라질 ²⁾³⁾	1991	146,825,475	72,485,122	148.0	159.0	163.1	1.5	18
불가리아	1992	8,472,724	...	8.7	8.5	8.4	-1.4	76
캐나다 ²⁾	1991	27,296,859	13,454,580	27.8	29.4	29.9	2.2	3
칠레	1992	13,348,401	6,553,254	13.1	14.2	14.6	1.6	19
중국 ⁴⁾	1990	1,160,044,618	581,820,407	1,155.3	1,220.2	1,243.7	1.1	127
코스타리카	1984	2,416,809	1,208,216	3.0	3.4	3.6	3.5	65
콜롬비아 ⁵⁾	1985	27,837,932	13,777,700	32.6	35.8	37.1	1.7	31
콩고	1984	1,843,421	...	2.2	2.6	2.7	3.0	8
덴마크 ²⁾	1991	5,146,469	2,536,391	5.1	5.2	5.2	0.3	121
에콰도르 ⁷⁾	1990	9,648,189	4,796,412	10.3	11.5	11.9	2.2	40
이집트	1986	48,254,238	24,709,274	56.3	62.1	64.5	2.1	59
핀란드	1990	4,998,478	2,426,204	5.0	5.1	5.1	0.5	15
프랑스 ⁸⁾⁹⁾	1990	56,634,299	27,553,788	56.7	58.1	58.5	0.5	105
독일 ²⁾	1987	61,077,042	29,322,923	79.4	81.6	82.2	0.6	229
헝가리	1990	10,374,823	4,984,904	10.4	10.1	10.0	-0.3	110
인도 ¹¹⁾	1991	846,302,688	439,230,458	850.8	929.0	960.2	2.3	285
인도네시아 ¹²⁾	1990	179,378,946	89,463,545	182.8	197.5	203.5	1.5	102
이란	1991	55,837,163	28,768,450	59.2	68.4	71.5	4.2	41
이스라엘	1983	4,037,620	2,011,590	4.7	5.5	5.8	3.5	263
이탈리아	1991	59,103,833	...	57.0	57.2	57.2	-0.2	190
일본 ¹³⁾	1990	123,611,167	60,696,724	123.5	125.1	125.6	0.3	331

주 : P) 잠정치

1) 현 영토내의 현 인구 대상

3) 밀립거주 인디안 제외

5) 10월 24일 연앙추계인구

7) 유목인디안족 제외

8) 상주인구. 단, 해외에 나가있는 외교관 제외, 대사관이나 영사관에 거주하지 않는 외국외교관 포함.

9) 국내에 거주하지 않고 해외에 나가있는 군인 제외.

10) 최근 센서스 수치는 서독자료이며, 그 외는 통독자료임(통일 이전은 서독과 동독의 수치를 합한 자료임)

11) 잠무와 카시미르의 인디안 거주지역 포함.

13) 해외에 나가있는 외교관, 국내에 거주하는 외국군인 및 외국인 제외.

14) 국내에 거주하는 외국군인, 군무원, 외교관 및 그의 가족과 해외에 취업, 취학중인 국내인은 제외. 1995년 인구주택 총조사 결과

15) 해외에 나가있는 외교관 및 군인 제외

16) 외국인 제외, 일시 해외에 나가있는 국민 포함.

17) 상주인구. 단, 장기 해외거주 민간인 제외. 총조사 인구는 외국군인 제외.

자료 : 통계청 사회통계국 인구조사과, 인구분석과

UN 「인구연감, 1995」

UN 「세계인구전망, 1996」

1. 연앙추계인구(속)¹⁾

(단위 : 명, %, 명/㎢)

나라명	최근 센서스			연앙추계인구(백만명)			연평균인구증가율	인구밀도
	연도	총인구	남자	1990	1995	1997	1990~1995	1995
한 국 ¹⁴⁾	1995	44,608,726	22,389,324	42.9	45.1	46.0	0.9	454
말레이시아	1991	18,379,655	...	17.9	20.1	21.0	2.5	61
멕시코 ²⁾	1990	81,249,645	39,873,969	83.2	91.1	94.3	1.8	46
몽 고	1989	2,043,400	...	2.2	2.5	2.6	2.0	2
모 로 코	1994	26,073,717 ^{p)}	...	24.0	26.5	27.5	2.0	61
미 얀 마 ²⁾	1983	35,307,913	17,518,255	41.4	45.1	46.8	2.1	69
네덜란드 ²⁾	1971	13,060,115	...	15.0	15.5	15.7	0.7	378
뉴질랜드 ¹⁵⁾	1991	3,434,949	1,693,050	3.4	3.6	3.6	1.0	13
노르웨이 ²⁾	1990	4,247,546	2,099,881	4.2	4.3	4.4	0.6	13
파 나 마	1990	2,329,329	1,178,790	2.4	2.6	2.7	1.9	35
패 루 ³⁾	1993	22,048,356	10,956,375	21.6	23.5	24.4	1.7	18
필 리 핀 ²⁾	1990	60,559,116	30,443,187	60.8	67.8	70.7	2.7	234
폴 란 드 ¹⁶⁾	1988	37,878,641	18,464,373	38.1	38.6	38.6	0.2	119
포르투갈	1991	9,862,540	4,754,632	9.9	9.8	9.8	1.7	117
루마니아	1992	22,810,035	11,213,763	23.2	22.7	22.6	-0.5	95
러시아연합	1989	147,021,869	68,713,869	148.3	148.5	147.7	-0.0	9
스리랑카	1981	14,846,750	7,568,253	17.1	17.9	18.3	1.5	280
남아프리카공화국	1991	30,986,920	15,479,528	37.1	41.5	43.3	2.1	34
스 페 인	1991	39,433,942	19,338,083	39.3	39.6	39.7	0.1	77
스 웨 덴 ²⁾	1990	8,587,353	4,242,351	8.6	8.8	8.8	0.6	20
스 위 스 ²⁾	1990	6,873,687	3,390,212	6.8	7.2	7.3	1.0	171
타 이 ²⁾	1990	54,532,300 ^{p)}	27,031,200 ^{p)}	55.6	58.2	59.2	1.4	117
튀 니 지	1994	8,785,364 ^{p)}	4,447,341 ^{p)}	8.2	9.0	9.3	1.9	54
터 키	1990	56,473,035	28,607,047	56.1	60.8	62.8	1.9	80
영 국	1991	56,352,200 ^{p)}	...	57.6	58.1	58.2	0.2	239
미 국 ¹⁷⁾	1990	248,709,873	121,239,418	254.1	267.1	271.6	1.0	28
베네수엘라 ³⁾	1990	18,105,265	9,019,757	19.5	21.8	22.8	2.3	24

주 : P) 잠정치

- 1) 현 영토내의 현 인구 대상
- 2) 상주 인구
- 3) 밀립거주 인디안 제외
- 4) 홍콩과 마카오의 인구 613만명 포함.
- 5) 10월 24일 연앙추계인구
- 6) 페로제도와 그린란드 제외
- 7) 유목인디안족 제외
- 8) 상주인구. 단, 해외에 나가있는 외교관 제외, 대사관이나 영사관에 거주하지 않는 외국외교관 포함.
- 9) 국내에 거주하지 않고 해외에 나가있는 군인 제외.
- 10) 최근 센서스 수치는 서독자료이며, 그 외는 통독자료임(통일 이전은 서독과 동독의 수치를 합한 자료임)
- 11) 잠무와 카시미르의 인디안 거주지역 포함.
- 12) 동 티무르 포함.
- 13) 해외에 나가있는 외교관, 국내에 거주하는 외국군인 및 외국인 제외
- 14) 국내에 거주하는 외국군인, 군무원, 외교관 및 그의 가족과 해외에 취업, 취학중인 국내인은 제외. 1995년 인구주택 총조사 결과
- 15) 해외에 나가있는 외교관 및 군인 제외
- 16) 외국인 제외, 일시 해외에 나가있는 국민 포함.
- 17) 상주인구. 단, 장기 해외거주 민간인 제외. 총조사 인구는 외국군인 제외.

자료 : 통계청 사회통계국 인구조사과, 인구분석과
 UN 「인구연감, 1995」
 UN 「세계인구전망, 1996」

2. 조출생률 및 조사망률¹⁾

나라명	1992		1993		1994		1995		1996	
	출생	사망	출생	사망	출생	사망	출생	사망	출생	사망
오스트레일리아	15.1	7.1	14.7	6.9	14.5	7.1	14.2	6.9	13.8	7.0
오스트리아	12.1	10.5	11.8	10.3	11.5	10.0	11.0	10.1	11.0	10.0
벨기에 ²⁾	12.4	10.3	11.9	10.6	11.6	10.4	11.4	10.5	11.4	10.3
캐나다 ³⁾	14.0	6.9	13.4	7.1	13.2	7.2
덴마크 ⁴⁾	13.1	11.8	13.0	12.1	13.4	11.7	13.4	12.1	12.9	11.6
핀란드	13.3	9.8	12.8	10.1	12.8	9.4	12.4	9.7	11.8	9.5
프랑스 ⁵⁾	13.0	9.1	12.3	9.2	12.3	9.0	12.5	9.1	12.6	9.2
독일 ⁶⁾	10.0	10.9	9.8	11.1	9.5	10.9	9.3	10.8	9.7	10.8
그리스	10.1	9.5	10.0	9.4	9.9	9.4	9.7	9.6	9.6	9.4
홍콩 ⁷⁾	12.2	5.3	11.9	5.2	11.8	5.0	11.2	5.1	10.2	5.1
헝가리	12.2	14.4	11.4	14.6	11.3	14.3	11.0	14.2	10.4	14.1
아일랜드 ⁸⁾	14.5	8.7	13.8	9.0	13.4	8.6	13.5	8.8	14.3	8.9
이스라엘	21.5	6.5	21.4	6.3	21.2	6.3	21.0	6.4	21.2	6.0
이탈리아	10.1	9.6	9.7	9.7	9.4	9.7	9.2	9.7	9.3	9.6
일본	9.7	6.9	9.5	7.0	9.9	7.0	9.5	7.4	9.7	7.2
한국 ⁹⁾	16.8	5.5	16.1	5.4	16.1	5.5	15.8	5.4	15.2	5.3
멕시코	27.7	4.6	27.7	4.6	27.7	4.5	27.7
네덜란드	13.0	8.6	12.8	9.0	12.7	8.7	12.3	8.8	12.2	8.9
뉴질랜드	17.2	7.9	16.9	7.9	16.3	7.8	16.3	7.9
노르웨이	14.0	10.4	14.1	11.0	13.6	10.1	13.8	10.3	13.8	10.0
파나마 ¹⁰⁾	23.3	5.3	22.8	5.3	21.7	5.4	23.5	5.5	22.4	...
페루	29.3	6.9	28.9	6.9	28.7	6.9	28.2	6.9
폴란드	13.5	10.3	12.8	10.2	12.6	10.0	11.2	10.0	11.1	10.0
포르투갈	11.7	10.3	11.5	10.8	10.7	9.9	10.8	10.4	11.2	10.8
싱가포르	17.7	5.1	17.6	5.0	16.9	5.1	16.3	5.2	16.0	5.1
스페인	10.2	8.5	9.9	8.7	9.2	8.6	9.1	8.8
스웨덴	14.2	10.9	13.5	11.1	12.8	10.3	11.7	11.0	10.8	10.6
스위스	12.6	9.1	12.1	9.0	11.9	8.9	11.7	9.0	11.7	8.9
영국	13.5	10.7	13.1	11.3	12.9	10.7	12.5	10.9	12.5	10.9
미국	15.9	8.5	15.6	8.8	15.2	8.8	14.8	8.8	14.7	8.7

주 : 최근자료는 잠정임

- 1) 인구 1,000명당 출생아(사망자)수이며, 사산 제외.
- 2) 조사망률은 해외에 주둔하는 군인포함, 국내에 주둔하는 외국군인 제외.
- 3) 일시 미국에 거주하는 캐나다인 포함, 일시 캐나다에 거주하는 미국인 제외.
- 4) 페로제도와 그린란드 제외. 5) 해외에 주둔하는 군인포함.
- 6) 통독자료임(통일 이전은 서독과 동독의 수치를 합한 자료임). 7) 베트남 난민제외.
- 8) 출생(사망)후 1년 이내에 등록된 출생아(사망자) 대상.
- 9) 조사망률은 외국군인 및 군무원, 외국 외교관과 그의 가족제외.
- 10) 조출생률은 밀립겨주 인디안 제외.

자료 : 통계청 사회통계국 인구분석과

UN 「인구연감, 1995」 UN 「통계월보, 1998. 8」

3. 실업

(단위 : 천명)
※ ()는 실업률

나라명	조사분류	1992	1993	1994	1995	1996	1997
오스트레일리아 ¹⁾	I	925 (10.8)	939 (10.9)	856 (9.7)	766 (8.5)	783 (8.6)	791 (8.6)
오스트리아 ¹⁾	II	193 (5.9)	222 (6.8)	215 (6.5)	216 (6.6)	231 (7.0)	233 (7.1)
캐나다 ¹⁾	I	1,556 (11.3)	1,562 (11.2)	1,458 (10.3)	1,422 (9.6)
칠레 ¹⁾	I	217 (4.4)	234 (4.5)	427 (7.9)	402 (7.3)	350 (6.4)	344 (6.1)
핀란드 ²⁾	I	358 (13.1)	444 (17.9)	456 (18.4)	430 (17.2)	408 (16.3)	367 (14.5)
독일 ²⁾	I	3,186 (8.7)	3,799 (10.4)	4,160 (11.4)	3,612 (10.4)	3,980 (11.5)	4,400 (12.7)
홍콩 ¹⁾	I	50 (1.8)	55 (2.0)	57 (1.9)	98 (3.2)	▽86 (2.8)	... (...)
이스라엘 ¹⁴⁾	I	208 (11.2)	195 (10.0)	159 (7.8)	▽145 (6.9)	144 (6.7)	170 (7.7)
이탈리아 ¹⁾	I	2,799 (11.5)	▽2,360 (10.4)	2,541 (11.3)	2,725 (12.0)	2,763 (12.1)	2,805 (12.3)
일본 ¹⁾	I	1,420 (2.2)	1,656 (2.5)	1,920 (2.9)	2,098 (3.1)	2,250 (3.4)	2,303 (3.4)
한국 ¹⁾	I	465 (2.4)	550 (2.8)	489 (2.4)	419 (2.0)	425 (2.0)	556 (2.6)
뉴질랜드 ¹⁾	I	169 (10.3)	157 (9.5)	138 (8.2)	110 (6.3)	110 (6.1)	121 (6.7)
노르웨이 ²⁾	I	126 (5.9)	127 (6.0)	117 (5.4)	107 (4.9)	109 (4.9)	... (...)
필리핀 ¹⁾	I	2,594 (9.8)	2,497 (9.3)	2,623 (9.5)	2,703 (9.5) (...)
포르투갈 ³⁾	I	187 (4.1)	248 (5.6)	312 (6.8)	325 (7.2)	332 (7.3)	313 (6.8)
스페인 ¹⁾	I	2,789 (18.4)	3,481 (22.7)	3,738 (24.2)	3,584 (22.9)	3,540 (22.2)	3,356 (20.8)
스웨덴 ²⁾	I	233 (5.3)	▽356 (8.2)	340 (8.0)	332 (7.7)	346 (8.0)	342 (8.0)
타이 ¹⁾	I	1,121 (3.6)	... (...)	... (...)	... (...)	551.6 (1.7)	... (...)
영국 ¹⁾	I	2,836 (10.2)	2,856 (10.3)	2,585 (9.3)	2,384 (8.6)	2,221 (7.9)	... (...)
미국 ¹⁾	I	9,613 (7.5)	8,734 (6.8)	▽7,997 (6.1)	7,404 (5.6)	7,236 (5.4)	6,739 (5.0)
베네수엘라 ¹⁾	I	580 (7.8)	498 (6.6)	693 (8.7)	... (...)	... (...)	... (...)

주 : 조사분류 I 노동표본조사 및 일반가구표본조사 II 사업체 통계

1) 15세이상 인구 대상(타이는 13세이상, 스페인, 영국, 미국은 16세이상)

2) 15~64세 인구대상(노르웨이 16~74세, 스웨덴은 16~64세)

4) 조사기간전 1년동안 일을 하지 않은 사람 포함

3) 구직활동을 하지않은 연로한 연금생활자 제외

5) '91년까지는 10세이상 인구대상, '92년부터는 14세이상 인구대상

자료 : 통계청 사회통계국 사회통계과

ILO 「노동통계연감, 1997」 「노동통계, 1998 2/4」

4. 국내총생산('90년 불변가격)

(단위 : 10억 자국통화)

나라명	통화단위	1991	1992	1993	1994	1995	1996	1997
아르헨티나 ¹⁾	페 소	76,216	83,540	88,320	95,388	91,554	95,915	104,254
오스트레일리아	불	374	384	399	421	438	454	466
오스트리아	셸 링	1,876	1,901	1,911	1,959	2,000	2,032	2,084
벨기에	프 랑	6,654	6,754	6,652	6,814	6,955	7,056	7,264
볼리비아 ¹⁾	볼리비아노	16,256	16,524	17,230	18,034	18,877	19,651	20,474
브라질	레아이스	11,599	11,500	12,194	12,789	13,284	13,681	...
캐나다	불	658	663	677	705	▽721	730	757
칠레	페 소	9,982	11,208	11,991	12,676	14,023	15,056	16,119
중국 ²⁾	유 안	2,000	2,285	2,594	2,922	3,230	3,538	3,850
콜롬비아	페 소	20,634	21,467	22,623	23,941	25,335	25,855	...
코스타리카	코 로 네	535	576	613	640	655	651	672
키프러스 ¹⁾	파운드	2,564	2,805	2,825	2,988	3,153	3,213	...
덴마크	크로네	837	848	859	889	917	949	981
에콰도르	수크레	8,616	8,923	9,104	9,502	9,723	10,008	...
이집트 ¹⁾	파운드	97,137	▽101,443	104,368	108,488	113,433	119,267	▽126,283
엘살바도르 ¹⁾	코로네	37,792	40,644	43,639	46,279	49,239	50,139	52,127
핀란드	마르카	479	462	457	477	501	519	551
프랑스	프 랑	6,560	6,637	6,548	6,733	6,874	6,980	7,142
독일	마르크	▽2,751	2,811	2,779	2,858	2,914	2,952	3,012
가나	시 디	2,140	2,223	2,333	2,422	2,530	2,661	2,797
그리스	드랙머	13,597	13,657	13,532	13,731
과테말라 ¹⁾	퀘잘레	35,568	37,293	38,759	40,320	42,314	43,559	45,331
헝가리 ⁴⁾	포린트	▽1,841	1,784	1,774	1,826	1,854
홍콩 ¹⁾	불	612	650	690	728	756	790	832
아이슬란드 ¹⁾	크로나	368,413	356,087	359,610	372,732	376,563	397,170	417,047
인도	루 피	5,378	5,670	5,944	6,394	6,909	7,417	...
인도네시아	루 피 아	225,522	240,090	▽255,687	274,965	297,567	321,313	336,251
이란	리 알	40,839	43,178	43,865	44,190	46,068	48,780	...
아일랜드 ¹⁾	파운드	27,746	28,899	29,800	31,974	35,529	38,153	41,901
이스라엘 ¹⁾	셰 클	112,440	119,853	123,684	132,047	141,361	147,864	151,186
이탈리아 ⁵⁾	리 라	1,326	1,333	1,318	1,346	1,386	1,395	1,416
자메이카 ¹⁾	불	30,724	31,192	31,647	31,996	32,144	31,580	30,835
일본	엔	446,371	450,981	452,339	455,254	461,951	480,073	484,379
요르단 ¹⁾	디 나 르	2,717	3,154	3,330	3,601	3,851	4,053	...

주 : IFS 자료의 경우 대부분의 국가가 1968년판 SNA방식에 따라 집계한 국민계정 수치이며, GDP는 최종지출의 합에 의해 산출.

1) 100만 자국통화.

2) 지수에 기초

3) '85년 불변가격 기준

4) MPS, SNA 및 헝가리 경제의 제도적 특수성을 고려하여 중앙통계청이 집계

5) 지하경제 포함. 1조 자국통화

6) GDP(경상가격)

7) 경상가격임.

8) 준비은행이 1994. 1/4분기에 1985년 부서의 국민계정자료를 공식 발표

9) '91년 불변가격 기준.

10) 생산계정

11) GDP 분기 평균.

12) 1993년판 SNA방식에 의해 집계.

자료 : 한국은행 조사 제2부 국민소득과

IMF 「국제금융통계, 1998. 10」

대만 「국민경제동향 통계계보, 1998. 3/4」

4. 국내총생산('90년 불변가격)(속)

(단위 : 10억 자국통화)

나라명	통화단위	1991	1992	1993	1994	1995	1996	1997
케냐 ¹⁾	실링	198,354	196,767	197,463	202,661	211,591	220,368	224,938
한국	원	195,936	205,860	217,699	236,375	257,501	275,691	290,888
쿠웨이트 ¹⁰⁾	디나르	...	6,620	8,886	9,633	9,732
마다가스카르	프랑	4,314	4,365	4,456	4,453	4,530	4,627	4,792
말레이시아 ¹⁾	링기트	125,648	135,445	146,749	160,400	175,416	190,510	205,186
말타 ¹⁾	리라	781	817	854	883	948	982	1,011
모리셔스 ¹⁾	루피	41,272	43,610	▽46,007	47,874	49,976	52,707	...
멕시코 ¹⁾	페소	770,096	798,040	813,606	849,530	797,139	838,408	896,915
미얀마 ¹⁾	야트	150,952	165,536	175,533	188,660	201,768	214,767	224,704
네덜란드	길더	528	539	541	555	568	588	609
뉴질랜드 ¹⁾	불	71,453	72,018	76,442	80,460	82,647	84,969	87,662
나이지리아 ¹⁾	나이라	272,962	281,576	287,488	291,333	298,886	308,840	...
노르웨이 ¹²⁾	크로네	710	737	747	785	864	909	941
파키스탄	루피	903	973	992	1,031	1,084	1,128	1,166
파나마 ¹⁾	발브아	5,814	6,291	6,634	6,823	6,942	7,111	7,425
파라과이	구아라니	6,634	6,754	7,034	7,251	7,592	7,689	...
페루 ¹⁾	뉴솔	6,556	6,441	6,852	7,750	8,320	8,527	9,142
필리핀	페소	1,071	1,075	1,097	1,146	1,200	1,269	1,392
폴란드 ¹²⁾	즐로티	80,883	114,944	155,780	210,407	288,701	362,814	444,749
포르투갈	에스쿠도	9,828	10,242	▽11,037	11,245	11,469	11,815	...
사우디아라비아	리알	425	437	434	436	438	444	...
세네갈 ⁷⁾	프랑	1,550	1,613	1,589	2,005	2,215	2,459	2,651
싱가포르 ¹⁾	불	72,804	77,338	85,387	94,352	102,556	110,573	118,078
남아프리카공화국 ¹⁰⁾	랜드	273,249	267,257	270,702	278,143	287,506	296,827	301,802
스페인	페세타	51,282	51,635	51,016	52,098	53,546	54,708	56,672
스리랑카 ¹⁾	루피	336,623	351,028	375,411	396,538	418,159	433,865	461,847
스웨덴	코라나	▽1,337	1,318	1,289	1,332	1,384	1,402	1,427
스위스	프랑	315	314	313	315	316	316	320
대만 ⁹⁾	불	4,811	5,136	5,460	5,817	6,168	6,518	6,959
타이 ¹⁰⁾	바트	2,370	2,562	2,777	3,025	3,292	3,474	3,459
터키	리라	397	419	454	431	460	494	530
영국 ¹¹⁾	파운드	540	537	549	572	588	601	621
미국	불	5,688	5,843	5,973	6,184	6,308	6,545	6,802
베네수엘라	볼리바르	2,501	2,653	2,660	2,597	2,692	2,681	2,816

주 : IFS 자료의 경우 대부분의 국가가 1968년판 SNA방식에 따라 집계한 국민계정 수치이며, GDP는 최종지출의 합에 의해 산출.

1) 100만 자국통화.

2) 지수에 기초

3) '85년 불변가격 기준

4) MPS, SNA 및 헝가리 경제의 제도적 특수성을 고려하여 중앙통계청이 집계

5) 지하경제 포함. 1조 자국통화

6) GDP(경상가격)

7) 경상가격임.

8) 준비은행이 1994. 1/4분기에 1985년 부서의 국민계정자료를 공식 발표

9) '91년 불변가격 기준.

10) 생산계정

11) GDP 분기 평균.

12) 1993년판 SNA방식에 의해 집계.

자료 : 한국은행 조사제2부 국민소득과

MF 「국제금융통계, 1998. 10」

대만 「국민경제동향 통계계보, 1998. 3/4」

5. 국내총생산에 대한 지출(경상가격)

나라명	단위	연도	국내 총생산	정부 소비지출	민간 소비지출	재고증가	총고정 자본형성	재화와 용역의 수출	(공제)재화와 용역의수입
아르헨티나	100만 페소	1995	279,543	-	229,063	-	50,429	24,179	24,130
		1996	297,359	...	245,773	...	52,426	27,413	28,253
		1997	323,386	...	265,084	...	63,787	29,661	35,146
오스트레일리아	100만 A.불	1995	47,688	81.29	297.16	3.85	99.57	93.05	98.62
		1996	504.96	85.77	312.66	2.00	104.16	100.31	99.75
		1997	529.41	89.04	327.68	-4.21	113.02	112.00	108.44
벨기에	10억 프랑	1995	8,056	1,181	5,057	25	1,417	5,418	5,049
		1996	8,305	1,208	5,241	18	1,438	5,688	5,295
		1997	8,673	1,250	5,435	-4	1,529	6,272	5,816
브라질 ¹⁾²⁾	천 레아이스	1994	349,205	62,388	208,256	4,880	72,453	33,220	31,993
		1995	646,192	126,652	386,910	11,274	132,753	49,917	61,314
		1996	778,820	149,601	484,224	12,129	148,884	55,469	71,487
캐나다	100만 C.불	1995	788.04	160.94	463.25	7.67	134.83	296.35	275.07
		1996	820.32	168.97	477.93	1.04	141.18	320.74	289.32
		1997	855.10	168.46	505.90	7.26	158.57	343.54	329.19
칠레	10억 페소	1995	25,875.7	2,543.4	16,187.1	496.7	6,177.1	7,904.9	7,433.5
		1996	28,536.2	2,906.3	18,626.0	510.2	7,088.1	8,041.2	8,635.5
		1997	32,321.4	3,223.9	21,171.9	561.3	8,129.1	8,686.4	9,451.2
덴마크	10억 크로네	1995	1,013.5	259.7	512.5	12.5	186.5	358.4	316.0
		1996	1,065.9	272.1	537.1	2.4	204.0	376.4	326.1
		1997	1,120.9	286.8	568.5	4.9	223.6	403.6	366.4
이집트 ¹⁾³⁾	100만 파운드	1995	205,000	21,500	148,900	700	38,600	45,100	49,800
		1996	228,300	23,600	171,700	1,550	42,100	48,450	59,100
		1997	256,250	26,050	192,700	200	49,400	51,700	63,800
프랑스	10억 프랑	1995	7,662.4	1,495.6	4,586.6	23.7	1,374.8	1,803.0	1,621.5
		1996	7,871.7	1,559.0	4,763.5	-28.3	1,372.1	1,897.7	1,692.2
		1997	8,137.1	1,593.7	4,857.3	-22.5	1,388.1	2,168.5	1,848.0
독일 ⁴⁾	10억 마르크	1995	3,459.6	675.4	1,972.0	25.4	751.1	795.7	760.0
		1996	3,540.0	701.2	2,037.9	59.2	741.2	825.9	825.4
		1997	3,646.3	705.3	2,086.1	90.8	732.7	923.0	891.6
가나	10억 시디	1994	4,950.4	703.5	4,093.4	4.3	737.3	1,325.2	1,913.4
		1995	7,418.0	921.7	6,108.1	5.4	1,028.1	1,898.9	2,544.2
		1996	10,384.5	1,345.0	8,800.3	6.2	1,464.2	2,537.6	3,520.1
그리스 ¹⁾	10억 드라크머	1995	26,895.0	4,165.1	19,995.6	-65.5	5,074.1	4,242.7	6,516.9
		1996	29,861.0	4,257.0	22,194.5	108.6	5,810.0	4,527.0	7,036.1
		1997	33,026.0	4,836.3	24,000.0	93.0	6,740.5	5,005.9	7,649.8
헝가리 ⁵⁾	10억 포인트	1994	4,364.8	527.1	1,351.7	90.1	878.5	1,262.5	1,545.1
		1995	5,561.9	629.5	3,715.0	279.7	1,059.6	1,914.8	2,036.6
		1996	6,845.4	694.8	4,392.0	362.9	1,470.6	2,678.7	2,753.6

주 : IFS 자료의 경우 대부분의 국가가 1968년판 UN SNA방식에 따라 집계한 국민계정 수치이며, GDP는 최종지출의 합에 의해 산출.

1) 1958년판 UN SNA방식에 의해 집계

2) '93년부터 단위는 100만 레아이스임.

3) 1년은 7월 1일부터 다음해 6월 30일까지임.

4) 통독자료임.

5) MPS(Material Product System), SNA 및 헝가리 경제의 제도적 특수성을 고려하여 중앙통계청이 집계

6) 1년은 4월 1일부터 다음해 3월 31일까지임.

7) 1년은 3월 21일부터 다음해 3월 20일까지임.

8) 지하경제 포함.

자료 : 한국은행 조사제2부 국민소득과
IMF 「국제금융통계, 1998. 10.」

일본 「일본통계월보, 1998. 9.」

대만 「금융통계, 1998. 8.」

5. 국내총생산에 대한 지출(경상가격)(속)

나라명	단위	연도	국내 총생산	정부 소비지출	민간 소비지출	재고증가	총고정 자본형성	재화와 용역의 수출	(공제)재화와 용역의수입
홍콩	10억 홍콩불	1995	1,077	94	654	46	330	1,610	1,657
		1996	1,193	104	722	10	373	1,691	1,708
		1997	1,339	114	803	2	468	1,749	1,796
인도 ¹⁾⁶⁾	10억 루피	1994	9,634.9	1,003.6	5,704.2	249.7	2,164.1	1,016.1	1,047.1
		1995	11,189.6	1,159.6	6,434.4	333.9	2,715.9	549.4	...
		1996	12,769.7	1,321.7	7,348.7	158.7	3,059.8
인도네시아 ¹⁾	10억 루피아	1995	454,514	35,584	279,876	-	145,118	119,593	125,657
		1996	532,631	40,299	331,586	-	164,024	137,533	140,812
		1997	624,337	42,293	388,255	-	197,263	174,423	177,898
이란 ⁷⁾	10억 리알	1994	128,382	16,177	71,963	1,265	29,853	31,909	22,785
		1995	178,875	23,053	108,921	-6,507	41,511	36,747	24,851
		1996	232,742	31,283	143,664	-13,203	59,474	43,828	32,305
이스라엘	100만 뉴셰클링	1995	260,734	77,199	161,217	3,506	61,390	83,481	126,060
		1996	303,562	90,547	186,598	3,201	70,943	94,231	141,957
		1997	338,321	99,480	209,328	667	73,027	107,156	151,337
이탈리아 ⁸⁾	조 리라	1995	1,772.3	288.9	1,108.2	16.3	306.9	444.8	392.8
		1996	1,872.6	310.5	1,166.9	1.9	317.5	453.7	378.0
		1997	1,950.7	323.1	1,223.7	17.2	324.9	482.2	420.4
일본	10억 엔	1995	483,220	47,419	290,524	546	137,611	45,393	38,272
		1996	499,861	48,353	299,281	1,227	148,322	49,700	47,022
		1997	507,271	48,895	307,523	1,099	143,717	56,396	50,360
케냐	100만 실링	1995	465,653	69,057	322,622	2,020	99,497	152,596	180,139
		1996	527,967	81,960	360,177	3,000	104,469	173,531	195,170
		1997	601,429	101,566	431,324	5,400	109,691	175,868	222,420
한국	10억 원	1995	351,975	36,086	186,413	1,737	128,664	116,360	120,086
		1996	389,813	41,723	209,818	6,090	143,689	126,237	141,649
		1997	420,987	46,887	225,772	-127	147,340	160,467	163,513
말레이시아	100만 링기트	1995	218,671	27,636	104,695	974	94,120	208,699	217,453
		1996	249,503	28,585	114,594	-1,732	105,501	229,841	227,286
		1997	275,367	30,679	123,910	-958	117,916	261,227	257,407
멕시코 ⁹⁾	100만 뉴페소	1995	1,837,019	191,981	1,232,003	67,391	296,708	558,798	509,862
		1996	2,503,814	243,706	1,624,278	132,477	449,949	812,854	759,451
		1997	3,187,441	266,213	2,079,991	214,251	622,853	963,215	964,196
네덜란드	10억 길더	1995	634.7	89.1	379.6	3.8	124.8	336.3	298.9
		1996	661.8	92.4	398.5	-3.5	131.6	354.9	318.7
		1997	703.4	97.4	419.4	1.0	142.4	384.7	346.5
뉴질랜드 ⁸⁾	100만 NZ불	1995	91,739	13,195	56,660	1,122	19,187	27,188	26,141
		1996	95,816	13,831	59,742	546	20,072	27,527	26,678
		1997	98,478	14,953	62,374	987	19,820	28,098	27,754
나이지리아	100만 나이라	1995	1,977,740	123,150	1,774,940	-	114,830	868,280	903,460
		1996	2,833,190	146,600	2,131,720	-	163,570	1,178,160	786,860
		1997	3,127,940	156,400	2,150,320	-	469,190	1,209,620	857,590

5. 국내총생산에 대한 지출(경상가격)(속)

나라명	단위	연도	국내 총생산	정부 소비지출	민간 소비지출	재고증가	총고정 자본형성	재화와 용역의 수출	(공제)재화와 용역의수입
파키스탄 ⁹⁾	10억 루피	1995	1,882.07	219.12	1,367.06	28.20	318.31	311.80	362.41
		1996	2,171.26	268.10	1,594.75	35.20	369.11	358.37	454.28
		1997	2,503.25	309.45	1,852.98	39.00	416.72	431.98	546.89
필리핀	10억 페소	1995	1,906.3	217.0	1,411.9	0.4	423.2	693.0	842.1
		1996	2,171.9	259.5	1,595.3	12.9	508.7	879.8	1,070.6
		1997	2,423.6	315.3	1,762.0	8.7	593.3	1,188.4	1,438.9
폴란드 ⁹⁾	100만 즐로터	1995	288,701	50,802	182,034	3,300	48,731	74,770	70,935
		1996	362,814	63,428	236,326	4,428	68,764	90,092	100,224
		1997	444,749	76,824	290,239	5,650	94,070	112,479	134,514
포르투갈	10억 에스쿠도	1994	14,499.9	2,693.0	9,765.4	110.7	3,458.8	3,550.0	5,078.0
		1995	15,590.7	2,913.8	10,277.4	202.0	3,771.3	4,116.6	5,690.4
		1996	16,524.2	3,161.5	10,831.4	178.6	4,050.0	4,403.7	6,101.0
싱가포르	100만 S.불	1995	120,704	9,680	50,020	741	39,962
		1996	130,775	12,351	53,920	-1,988	48,158
		1997	143,014	13,417	58,066	538	52,884
남아프리카공화국	100만 랜드	1995	484,614	96,792	295,227	9,930	81,926	121,857	120,947
		1996	542,741	110,492	330,860	5,351	93,602	149,361	142,283
		1997	594,858	126,962	366,708	-4,390	103,343	165,185	158,353
스페인	10억 페세타	1995	69,761	11,647	43,332	292	14,420	16,729	16,660
		1996	73,572	12,122	45,670	269	14,871	18,762	18,121
		1997	77,786	12,498	48,250	59	15,874	21,874	20,769
스리랑카	100만 루피	1995	667,772	76,604	489,057	950	170,875	237,711	307,425
		1996	768,128	81,021	569,416	2,755	183,509	268,640	337,213
		1997	890,485	92,196	643,839	230	216,873	324,923	387,576
스웨덴	10억 크로나	1995	1,649.90	425.60	863.50	14.20	240.40	675.40	569.20
		1996	1,688.20	443.10	885.10	-3.30	249.60	675.10	561.40
		1997	1,738.90	449.30	922.90	6.80	237.90	761.40	639.50
스위스 ¹⁾	10억 S.프랑	1995	363.5	55.0	215.9	0.4	77.6	127.5	113.0
		1996	364.8	56.2	219.2	0.6	73.5	131.5	116.3
		1997	370.1	55.9	222.6	4.3	71.7	146.4	130.9
대만	10억 대만불	1995	6,892.0	1,002	4,123	49	1,581	3,362	3,226
		1996	7,477.5	1,082	4,519	23	1,565	3,631	3,343
		1997	8,131.2	1,178	4,938	86	1,705	4,004	3,780
타이 ¹⁰⁾	10억 바트	1995	4,188.9	413.0	2,240.1	19.8	1,723.0	1,748.8	2,011.1
		1996	4,598.3	467.6	2,503.6	30.5	1,888.6	1,806.0	2,074.5
		1997	4,827.2	494.8	2,649.5	-29.3	1,718.3	2,270.2	2,237.5
영국 ¹¹⁾	10억 파운드	1995	704.16	149.21	446.17	4.75	108.74	199.68	204.38
		1996	742.09	155.36	473.85	2.97	114.09	217.08	222.76
		1997	786.62	158.43	506.13	2.39	121.44	223.44	227.14
미국	10억 U.S불	1995	7,265.4	1,355.5	4,957.7	30.1	1,008.1	818.4	904.5
		1996	7,661.6	1,405.2	5,215.7	32.1	1,099.8	873.8	965.0
		1997	8,110.9	1,454.6	5,493.7	67.4	1,188.6	965.4	1,058.8

주: 9) 1993년판 SNA방식에 의해 집계

10) 생산계정, 따라서 지출의 총합과는 차이가 있음

11) GDP 분기평균, 구조상 GDP 분기평균과 지출의 총합은 불일치

6. 국민총생산(경상가격)

*시장 연평균 환율에 의해 환산
(단위 : 10억 미불)

나라명	1990	1991	1992	1993	1994	1995	1996	1997
호주	281.6	285.1	282.0	276.5	316.7	340.9	381.6	381.6
오스트리아	157.8	165.5	186.3	181.9	195.4	230.8	228.0	206.0
벨기에	191.6	201.0	224.2	215.9	234.3	276.8	272.2	246.1
캐나다	553.4	571.4	550.9	534.0	527.4	553.9	581.7	597.8
칠레	28.5	32.7	40.0	42.8	48.4	62.4	66.1	74.1
중국	388.8	400.6	469.2	597.5	545.6	699.5
콜롬비아	39.2	41.0	44.0	51.1	68.3	79.4
덴마크	123.6	130.0	143.4	137.5	148.8	178.8	181.5	168.0
프랑스	1,184.9	1,189.4	1,306.9	1,240.1	1,320.2	1,526.9	1,532.9	1,395.9
독일	1,513.4	▽1,736.5	1,981.5	1,912.2	2,041.2	2,404.3
홍콩	74.7	117.4	131.7	141.2	153.1	...
이탈리아 ¹⁾	1,079.4	1,132.8	1,197.8	968.3	999.3	1,071.9	1,198.5	1,133.2
일본	2,952.3	3,373.8	3,690.6	4,229.8	4,629.5	5,180.5	4,645.6	...
케냐	8.1	7.6	7.8	5.3	6.7	8.7	9.0	10.0
한국	251.8	292.0	305.7	330.8	378.0	452.6	480.2	437.4
쿠웨이트	25.1	27.8	28.0	31.4	36.3	36.6
말레이시아	40.9	45.7	55.2	61.0	68.9	83.2	94.5	92.8
멕시코	247.1	314.5	363.6	▽403.2	420.8	286.2	329.5	402.8
네덜란드	283.0	289.7	320.6	312.8	338.5	397.3	399.1	364.0
뉴질랜드	40.5	39.3	38.5	41.5	48.3	56.3	60.6	...
나이지리아	29.7	30.2	28.1	28.3	38.4	87.5	126.6	140.1
노르웨이	112.0	113.9	123.5	113.3	120.7	144.7	156.7	152.0
파키스탄	41.1	43.9	48.8	48.1	51.6	59.9	60.0	60.3
필리핀	44.1	45.7	53.9	55.3	65.7	76.2	86.3	85.7
사우디아라비아	106.4	116.7	120.9	116.6	115.8	123.3
싱가포르	37.7	43.7	50.6	57.9	71.5	86.0	94.4	98.9
남아프리카공화국	102.2	108.8	116.6	114.1	118.8	130.6	123.0	125.8
스페인	487.5	523.3	570.4	474.8	474.8	554.6	573.8	...
스웨덴	238.2	230.4	238.9	179.9
스위스	221.4	240.9	250.5	242.6	267.3	319.3
대만	164.1	183.7	216.3	226.2	243.9	263.0	274.6	284.8
타이	84.6	96.8	109.0	122.8	141.5	164.6	176.6	149.3
영국	985.9	1,018.9	1,062.9	951.7	1,039.6	1,124.0	1,172.3	1,308.1
미국	5,754.5	5,737.1	6,255.5	6,563.5	6,931.9	7,270.6	7,637.7	8,060.1
베네수엘라	47.2	52.5	58.6	58.3	56.3	74.7	65.7	...

주 : 1) 지하경제포함.

자료 : 한국은행 조사 제2부 국민소득과

IMF 「국제금융통계, 1998. 10」

일본 「일본통계월보, 1998. 9」

대만 「중화민국통계월보, 1998. 8」

7. 생산자 물가지수

(1990 = 100)

나라명	1990	1991	1992	1993	1994	1995	1996	1997
오스트레일리아 ¹⁾	100.0	101.5	103.0	105.1	105.9	110.3	110.7	112.0
캐나다 ²⁾	100.0	99.0	99.4	103.0	109.3	117.4	117.9	118.9
칠레 ³⁾	100.0	122.0	136.0	147.0	159.0	171.0	181.0	184.0
덴마크 ⁴⁾	100.0	101.0	99.8	▽99.3	100.2	103.0	104.1	106.1
이집트 ⁵⁾	100.0	117.9	132.2	▽143.5	150.1	159.6	172.9	180.1
프랑스 ⁶⁾	100.0	98.7	97.1	▽94.4	95.4	101.2	98.5	97.9
독일 ⁶⁾¹⁾	97.7	▽100.0	101.4	101.6	102.2	104.0	103.6	104.7
헝가리 ⁷⁾	100.0	132.6	148.9	166.9	▽121.4	156.1	190.7	231.0
인도 ⁴⁾	100.0	113.5	127.0	136.4	150.8	164.9	174.6	183.8
인도네시아	100.0	105.1	110.6	114.7	120.9	134.6	145.2	158.2
이탈리아 ⁴⁾	100.0	105.2	107.4	112.9	117.2	129.2	134.0	...
일본 ⁸⁾⁹⁾	104.1	105.1	104.2	102.6	100.8	100.0	98.4	99.0
한국 ⁹⁾	85.6	89.7	91.6	93.0	95.5	100.0	103.2	107.2
쿠웨이트 ⁴⁾	100.0	118.6	119.1	121.3	121.0	122.7	129.0	127.4
멕시코 ⁴⁾	100.0	120.5	136.7	148.8	158.9	221.1	301.4	357.2
네덜란드 ¹⁰⁾	100.0	▽102.3	104.1	104.2	104.7	106.4	107.9	110.5
필리핀 ⁴⁾	100.0	113.5	118.6	117.3	126.9	131.0	142.9	143.8
폴란드 ⁷⁾	100.0	▽150.3	192.0	253.9	330.3	414.7	469.4	...
싱가포르 ⁴⁾	100.0	95.9	91.7	87.7	87.3	87.4	87.5	86.5
남아프리카공화국 ³⁾	▽100.0	111.3	120.5	128.6	139.1	152.4	163.1	174.5
스페인 ⁵⁾	100.0	101.5	102.9	105.5	110.0	117.0	118.9	120.2
스웨덴 ⁸⁾	100.0	▽102.0	100.0	107.0	112.0	120.0	118.0	120.0
스위스	100.0	101.3	102.0	102.5	102.0	101.9	100.1	99.4
대만 ⁴⁾¹¹⁾	93.1	93.2	89.8	92.1	94.1	101.0	100.0	99.5
타이 ⁴⁾	100.0	106.8	107.0	106.6	110.8	119.9	125.5	130.4
영국 ¹⁾	100.0	105.4	108.7	113.0	115.8	120.7	123.9	125.2
미국 ¹²⁾	100.0	102.1	103.3	104.7	105.5	107.4	110.2	110.7
베네수엘라 ³⁾	100.0	122.3	151.1	203.9	363.2	573.0	1,164.5	1,515.4

주: 1) 제조업 생산품 대상.

4) 도매물가 지수임.

7) 산업부분 대상.

10) 최종재 대상.

자료: 한국은행 조사 제2부 물가조사과

IMF 「국제금융통계, 1998. 10」

일본 「일본통계월보, 1998. 9」

대만 「중화민국 통계월보, 1998. 8」

2) 산업판매가격지수.

5) 중간재 대상.

8) 자국 생산품 대상.

11) 1996 = 100

3) 자국 및 수입상품 대상.

6) 공산품 대상.

9) 1995 = 100

12) 완제품 대상.

8. 소비자 물가지수

(1990 = 100)

나라명	1990	1991	1992	1993	1994	1995	1996	1997
오스트레일리아 ¹⁾	▽ 100.0	103.2	104.2	106.1	108.1	113.2	116.1	116.4
캐나다 ²⁾	100.0	105.6	107.2	109.2	109.4	▽111.8	113.5	115.4
칠레	100.0	122.0	141.0	158.0	177.0	191.0	205.0	218.0
덴마크	100.0	102.4	104.5	105.9	108.0	110.2	112.6	115.0
이집트 ³⁾	100.0	119.7	136.1	152.5	165.0	▽190.9	204.7	214.1
프랑스	▽100.0	103.2	105.7	107.9	109.7	111.6	113.9	115.2
독일 ⁷⁾	96.5	▽100.0	105.1	109.7	112.7	114.8	116.5	118.6
헝가리 ⁴⁾	100.0	134.2	▽165.0	202.1	240.2	308.2	380.6	450.2
인도 ⁵⁾	100.0	113.9	127.3	135.4	149.2	164.5	179.2	192.1
인도네시아	▽100.0	109.4	▽117.7	129.0	140.0	153.2	165.5	176.3
이탈리아	100.0	106.3	111.7	116.7	121.4	▽127.8	132.8	135.5
일본 ⁶⁾¹⁰⁾	93.5	96.5	98.1	99.4	100.1	100.0	100.1	101.9
한국 ¹⁰⁾	74.0	80.9	86.0	90.1	95.7	100.0	104.9	109.6
쿠웨이트	100.0	109.1	108.5	108.9	111.6	114.6	118.7	...
멕시코	100.0	122.7	▽141.7	155.5	166.3	224.5	301.7	364.0
네덜란드 ⁸⁾	▽100.0	103.1	106.4	109.2	112.2	114.4	▽116.8	119.3
필리핀	100.0	118.7	129.3	139.1	151.7	164.0	177.8	186.7
폴란드 ⁹⁾	100.0	▽176.7	256.8	351.5	468.4	593.9	713.5	827.1
싱가포르	100.0	103.4	105.8	108.2	111.5	113.5	115.0	117.3
남아프리카공화국	100.0	115.3	131.3	144.0	157.0	170.5	183.2	198.7
스페인	100.0	105.9	112.2	117.3	122.9	128.6	133.2	135.8
스웨덴	100.0	109.0	112.0	117.0	120.0	123.0	123.0	124.0
스위스	100.0	105.8	▽110.1	113.8	114.7	116.8	117.8	118.3
대만 ¹²⁾	80.7	83.6	87.3	89.9	93.6	97.0	100.0	100.9
타이 ¹¹⁾	▽ 100.0	105.7	110.0	113.7	119.5	126.4	133.8	141.3
영국	100.0	105.9	109.8	111.5	114.3	118.2	121.1	124.9
미국	100.0	104.2	107.4	110.6	113.4	116.6	120.0	122.9
베네수엘라	100.0	134.2	176.4	243.6	391.8	626.5	1,252.3	1,878.9

주 : 1) 8개 주요도시의 가중평균.
 2) 인구 3만 이상의 도시대상이며, 가중치는 1982년 가계지출구조로 부터 산출.
 3) 도시인구 대상. 4) 임금소득자, 농업종사자가족, 연금생활가족 대상.
 5) 1988년 10월부터 50개 공업중심지 조사에서, 70개 공업중심지조사로, 175개 품목에서 260개 품목으로 확대.
 6) 1인가구, 농림어업 종사자제외. 7) 1991=100.
 8) 자녀가 없거나 소득이 없는 자녀를 둔 임금소득 가구대상.
 9) 1990년까지는 전년도의 판매액을 기초로 집계하였으나, 1991년부터는 전년도 10월까지의 가계지출액을 기초로 집계.
 10) 1995 = 100
 11) '90년 이후 월소득 6,000~36,000 Baht이면서 도시에 거주하는 2~7인 가족대상.
 12) 1996 = 100

자료 : 한국은행 조사 제2부 물가조사과
 IMF 「국제금융통계, 1998. 10」
 일본 「일본통계월보, 1998. 9」
 대만 「중화민국통계월보, 1998. 8」

9. 수출입 단가지수

* 단가지수는 물량변동을 제거한 후 평균가격의 변동을 나타내는 것임.

(1990=100)

나 라 명	수 출					수 입				
	1993	1994	1995	1996	1997	1993	1994	1995	1996	1997
오스트레일리아	82.3	86.0	93.6	94.7	91.4	99.4	104.3	109.6	109.5	103.7
벨 기 에 ¹⁾	97.0	98.0	100.0	103.0	108.0	95.0	97.0	100.0	103.0	110.0
브 라 질	113.0	119.0	124.0	125.0	...	91.0	112.0	136.0	126.0	180.0
캐 나 다	103.3	110.5	119.4	120.1	119.6	108.4	115.2	119.5	119.0	119.8
덴 마 크	96.0	97.0	97.0	99.0	101.0	93.0	95.0	97.0	98.0	101.0
핀 란 드	112.0	114.0	121.0	121.0	123.0	127.0	123.0	123.0	125.0	129.0
프 랑 스	93.8	100.3	102.0	101.9	103.2	90.5	94.2	95.8	96.4	97.8
독 일	94.2	93.3	95.4	93.2	95.0	97.6
그 리 스	109.1	121.4	111.5	110.2
아일랜드	103.9	103.8	105.7	105.1	106.3	105.4	108.1	112.7	111.4	112.0
이스라엘	101.6	100.1	105.0	104.9	104.0	92.0	94.0	101.9	101.2	96.6
이탈리아	115.4	119.7	130.8	136.5	136.0	110.2	114.7	...	128.9	129.0
일 본	95.6	94.7	94.1	100.7	104.6	74.5	68.6	68.4	79.7	83.7
한 국 ¹⁾	93.6	95.2	100.0	86.6	72.8	91.3	91.8	100.0	98.8	93.6
네덜란드	92.0	92.0	94.0	94.0	...	92.0	92.0	92.0	93.0	...
뉴질랜드	106.0	102.0	100.0	97.0	94.0	107.0	104.0	103.0	101.0	100.0
노르웨이	88.0	85.0	87.6	94.7	96.6	97.2	97.4	98.4	97.9	97.0
파키스탄	115.9	135.8	171.1	189.4	217.2	117.6	137.7	155.6	171.9	198.7
폴 란 드	99.9	103.2	117.4	114.2	105.9	93.4	95.2	106.4	106.2	99.2
싱가포르	96.9	98.4	104.2	103.7	97.0	102.8	107.6	115.9	115.1	107.7
남아프리카공화국	122.0	137.0	161.0	177.0	...	125.0	138.0	157.0	166.0	...
스 페 인	104.4	109.2	116.1	119.3	121.7	101.0	106.9	111.5	114.2	119.1
스리랑카	140.4	147.2	169.0	190.4	205.9	114.6	121.3	140.2	154.9	160.8
스웨덴	83.4	80.3	90.4	84.6	78.8	84.8	79.5	87.4	83.5	78.0
스위스	103.0	102.3	100.1	101.1	104.8	100.1	95.3	93.1	93.1	98.1
타 이	106.0	108.9	117.9	105.0	107.5	120.2
영 국	115.6	117.8	125.6	127.6	121.4	111.6	115.3	126.6	127.4	119.5
미 국	101.4	▽103.6	108.8	109.4	107.7	100.1	▽101.8	106.4	107.4	104.8

주 : 1) 1995=100

자료 : IMF 「국제금융통계, 1998. 10」

10. 통 화 량

* 통화(M1) = 민간화폐 보유액 + 요구불예금
 총통화(M2) = 통화(M1) + 준통화
 연말기준

(단위 : 100만자국통화)

나 라 명	통 화 단 위	통 화 (M ₁)							
		1990	1991	1992	1993	1994	1995	1996	1997
아 프 리 카									
케 나	셸 링	27,529	31,667	46,577	59,322	66,792	69,337	78,999	91,041
나이지리아	나이 라	34,540	48,708	▽77,654	120,446	175,781	204,415	234,006	276,564
남아프리카공화국	랜 드	▽50,354	...	▽70,809	75,550	94,511	111,844	147,664	173,302
북 아 메 리 카									
캐 나 다 ¹⁾	불	97	101	109	118	125	138	157	172
멕시코	뉴 췌	47,439	106,227	122,220	143,902	145,429	150,572	206,180	272,478
미 국 ¹⁾	불	925	1,004	1,122	1,231	1,232	1,221	1,237	1,280
남 아 메 리 카									
칠 레 ¹⁾	페 소	735	1,065	1,344	1,629	1,892	2,313	2,687	3,228
콜롬비아 ¹⁾	페 소	▽2,116	2,786	4,020	5,136	6,542	8,079	9,966	11,683
에콰도르 ¹⁾	수크레	▽857	1,256	1,864	3,051	4,042	4,151	5,350	6,956
베네수엘라 ¹⁾	발보아	266	341	367	409	981	1,367	▽3,349	5,591
아 시 아									
인 도 ¹⁾	루 피	854	1,046	1,121	1,330	1,695	1,884	2,149	2,419
인도네시아 ¹⁾	루피아	23,819	26,693	▽27,485	33,739	41,462	47,135	51,652	68,786
일 본 ¹⁾	엔	119,628	131,044	136,138	145,615	151,665	171,544	188,147	204,283
한 국 ¹⁾	원	15,905	21,752	24,586	29,041	32,511	38,873	39,542	35,036
파키스탄	루 피	254,620	305,978	371,796	378,111	435,388	490,961	528,011	699,806
필리핀 ¹⁾	페 소	93	108	118	▽144	160	195	233	266
터 키 ¹⁾	리 라	30,237	44,280	76,370	125,870	228,410	384,390	882,290	1,491,710
유 럽									
벨기에 ¹⁾	프 랑	1,217	1,254	▽1,379	1,486	1,508	1,581	1,440	1,510
덴마크 ¹⁾	크로네	244	▽258	256	283	279	292	326	344
핀란드	마르카	44,428	▽130,645	134,829	141,759	154,357	175,921	204,834	216,074
프랑스 ¹⁾	프 랑	1,690	1,609	1,608	1,620	1,673	1,819	1,817	1,937
독일 ¹⁾	마르크	552	575	641	698	732	784	880	898
헝가리 ¹⁾	포린트	518	612	808	902	974	1,031
이탈리아 ¹⁾	리 라	462,770	514,030	521,030	554,080	575,590	577,740	606,250	645,780
네덜란드 ¹⁾	길 더	124	129	135	150	152	173	194	209
스페인 ¹⁾	페세타	15,682	17,179	17,003	17,409	18,593	19,179	20,600	23,366
스위스 ¹⁾	프 랑	84	83	86	91	95	101	▽128	140
영 국 ¹⁾	파운드	22	22	24	25	27	28	29	31
오 세 아 니 아									
오스트레일리아	불	46,699	50,228	60,294	71,026	78,763	83,899	95,641	108,352
뉴질랜드	불	24,217	24,197	25,848	26,182	28,974	33,165	33,865	33,904

주 : 1) 10억 자국통화
 자료 : 한국은행 조사 제2부 물가조사과
 IMF 「국제금융통계, 1998. 10」

2) M₁ : 본원통화
 일본 「일본통계월보, 1998. 9」

10. 통 화 량(속)

(단위 : 100만자국통화)

나라명	통화단위	총 통 화 (M ₂)							
		1990	1991	1992	1993	1994	1995	1996	1997
아프리카									
케냐	셸링	58,099	69,471	96,580	123,654	162,547	189,188	238,678	278,667
나이지리아	나이라	57,554	79,068	▽127,466	194,504	264,286	315,670	368,762	431,197
남아프리카공화국	랜드	▽155,933	...	▽187,840	199,692	236,268	274,145	313,290	369,094
북아메리카									
캐나다 ¹⁾	불	327	343	375	419	452	480	504	548
멕시코	뉴펫	164,952	238,278	295,435	340,416	406,009	534,872	670,304	904,879
미국 ¹⁾	불	3,768	3,890	3,955	4,014	4,018	4,246	4,505	4,803
남아메리카									
칠레 ¹⁾	페소	3,698	4,736	5,840	7,205	8,023	10,097	12,072	14,040
콜롬비아 ¹⁾	페소	▽3,897	4,707	6,827	9,386	13,039	16,094	20,017	28,394
에콰도르 ¹⁾	수크레	▽1,786	2,752	4,187	6,827	10,348	14,154	20,346	27,016
베네수엘라 ¹⁾	발보아	736	1,025	1,194	1,495	2,530	3,468	▽5,865	9,296
아시아									
인도 ¹⁾	루피	2,430	2,875	3,360	3,932	4,729	5,250	6,233	7,334
인도네시아 ¹⁾	루피아	84,630	99,410	▽119,055	143,141	171,742	218,392	277,749	347,859
일본 ¹⁾	엔	495,009	507,526	506,795	518,189	534,102	548,986	561,142	578,395
한국 ¹⁾	원	68,708	83,746	96,259	112,219	133,179	153,945	178,312	203,532
파키스탄	루피	334,992	398,453	515,202	608,626	714,348	812,998	976,155	1,170,525
필리핀 ¹⁾	페소	367	430	489	▽621	773	960	1,183	1,492
터키 ¹⁾	리라	93,803	171,360	306,240	503,340	1,234,710	2,514,020	5,462,310	10,790,160
유럽									
벨기에 ¹⁾	프랑	3,117	3,302	▽5,528	6,046	6,214	6,517	6,931	7,425
덴마크 ¹⁾	크로네	487	▽506	502	601	541	575	622	664
핀란드	마르카	283,329	▽295,902	293,052	297,464	301,575	319,625	310,371	318,260
프랑스 ¹⁾	프랑	4,209	4,174	4,227	4,396	4,685	5,193	5,399	5,792
독일 ¹⁾	마르크	1,599	1,701	1,836	2,048	2,099	2,195	2,359	2,410
헝가리 ¹⁾	포린트	914	1,183	1,506	1,759	1,988	2,355
이탈리아 ¹⁾	리라	808,150	930,520	980,950	1,054,830	1,073,650	1,098,180	1,121,900	1,057,300
네덜란드 ¹⁾	길더	434	455	477	505	506	536	566	604
스페인 ¹⁾	페세타	37,552	42,350	45,211	49,462	52,988	56,494	58,136	59,018
스위스 ¹⁾	프랑	368	377	387	421	438	459	▽503	536
영국 ¹⁾	파운드	523	532	▽576	602	643	728	806	836
오세아니아									
오스트레일리아	불	218,762	221,330	237,684	251,291	276,305	299,848	331,765	356,020
뉴질랜드	불	47,682	55,449	57,683	63,802	65,883	69,120	81,306	84,940

주 : 1) 10억 자국통화

2) M₁ : 본원통화자료 : 한국은행 조사 제2부 물가조사과
IMF 「국제금융통계, 1998. 10」

일본 「일본통계월보, 1998. 9」

11. 무역

(단위 : 100만 미불)

나라명	수출 (F.O.B.)						
	1991	1992	1993	1994	1995	1996	1997
세계	3,478,000	3,732,100	2,730,700	4,244,900	5,079,500	5,290,000	5,469,500
아르헨티나	11,978	12,235	13,118	15,659	20,967	23,811	25,516
오스트레일리아	41,859	42,824	42,723	47,538	52,692	60,479	62,902
오스트리아	41,027	47,270	40,174	45,215	57,642	57,818	58,590
벨기에-룩셈부르크 ¹⁾	117,822	123,132	123,498	139,879	171,199	▽170,297	170,262
브라질	31,620	35,793	38,555	43,545	46,506	47,747	52,986
캐나다	127,135	134,435	145,178	165,376	192,197	201,633	214,422
칠레	8,942	10,007	9,199	11,604	16,024	15,405	16,923
중국	71,910	84,940	90,970	121,047	148,797	151,197	182,877
체코 ²⁾	10,939	11,310	▽14,462	▽16,203	▽21,654	21,906	22,793
덴마크	35,923	41,053	37,168	41,417	49,036	50,108	48,021
에콰도르	2,852	3,007	2,904	3,820	4,307	4,900	5,264
프랑스	216,485	235,871	209,349	235,905	286,738	288,468	290,049
독일	401,428	422,271	382,472	429,722	523,802	524,198	512,427
홍콩	98,577	119,512	135,244	151,399	173,750	180,750	188,063
인도네시아 ³⁾	10,227	10,680	8,918	10,733	12,540	12,686	...
이탈리아	17,633	19,563	21,553	25,075	30,764	33,054	34,245
일본	29,142	33,967	36,823	40,055	45,417	49,814	53,443
대한민국	169,063	178,155	169,153	191,421	233,998	252,001	238,240
멕시코	314,446	339,885	362,244	397,005	443,116	410,901	420,957
모로코	71,870	76,632	82,236	96,013	125,058	129,715	136,164
미얀마 ⁴⁾	27,335	27,704	30,241	34,530	48,430	59,084	65,268
네덜란드 ⁵⁾	4,282	3,984	3,991	4,013	4,642	6,881	7,032
뉴질랜드	419	537	583	771	846	732	866
노르웨이	133,204	140,332	139,127	155,554	196,276	197,417	196,142
파키스탄 ⁶⁾	9,656	9,798	10,537	12,181	13,738	14,422	14,071
페루	33,984	35,178	31,853	34,692	41,992	49,645	48,542
러시아	6,529	7,317	6,688	7,365	7,992	9,321	8,717
스페인	358	502	553	583	625	...	723
스웨덴	3,329	3,484	3,515	4,555	5,575	5,897	6,814
싱가포르	8,793	9,752	11,089	13,304	17,502	20,417	25,088
스위스	14,913	13,324	14,143	17,042	22,895	24,440	25,751
타이완	58,365	64,334	59,555	73,299	91,716	101,994	104,363
미국	55,031	56,118	49,857	61,292	79,801	84,852	82,739
영국	61,330	61,377	58,687	66,227	78,040	76,196	72,493
우루과이	76,178	81,470	85,091	93,049	111,659	115,942	122,081
베네수엘라	28,437	32,466	36,775	45,129	56,459	55,721	57,533
	13,594	14,715	15,345	18,106	21,637	23,224	26,245
	185,569	190,003	180,180	204,923	242,042	260,746	281,737
	421,730	448,164	464,773	512,627	584,743	625,073	688,697
	1,605	1,703	1,645	1,913	2,106	2,397	2,726
	15,155	14,185	14,686	16,089	18,457	23,060	23,070

주 : 1) 벨기에-룩셈부르크 경제 연합 자료. 2) 1992년까지는 체코슬로바키아 자료.
 3) 상품거래만을 대상. 4) 1989년 7월부터 재수출 제외.
 5) 네팔, 티벳, 시킴, 부탄과의 간접무역 포함. 군장비, 핵물질, 방카링, 선박, 항공기의 수출입액 제외.
 6) 정부의 특별주문 수입품과 군장비 수입은 제외.
 7) 1986년부터 벨기에-룩셈부르크 경제연합(BLEU)과의 수출입액 제외.
 8) 군장비, 은괴의 수출입액 제외. 9) 1991년부터 수출입증장 및 관세신고서 포함.
 10) 1992년 1월 1일부터 다이아몬드 및 귀금속 제외.
 11) 수입의 경우 금 포함. 군사원조물자 제외. 12) U.S. Virgin Islands와의 교역 포함.
 자료 : IMF 「국제금융통계, 1998. 10」
 대만 「중화민국통계월보, 1998. 8」

11. 무역(속)

(단위 : 100만 미불)

나라명	수			입 (C.I.F.)			
	1991	1992	1993	1994	1995	1996	1997
세계	3,584,600	3,841,400	3,783,000	4,294,800	5,121,900	-5,367,500	5,614,600
아르헨티나	8,275	14,872	16,784	21,527	20,122	23,762	30,349
오스트레일리아	41,625	43,807	45,577	53,425	61,283	65,427	65,881
오스트리아	50,694	54,112	48,578	55,343	66,386	67,331	64,776
벨기에-룩셈부르크 ¹⁾	120,543	125,047	113,854	128,531	156,841	▽161,303	156,436
브라질	22,950	23,068	27,740	35,997	53,783	56,947	65,007
캐나다	124,739	129,268	139,035	155,072	168,426	175,158	200,929
칠레	8,094	10,129	11,134	11,820	15,914	17,828	19,660
중국	63,791	80,585	103,088	115,681	129,113	138,944	142,189
체코 ²⁾	11,072	12,594	▽15,346	▽18,295	▽26,524	29,102	...
덴마크	32,333	35,174	30,542	34,878	43,223	44,493	44,163
에콰도르	2,397	2,501	2,562	3,622	4,153	3,935	4,955
프랑스	230,918	239,638	201,838	230,188	275,275	277,673	269,528
독일	388,918	402,441	346,027	385,351	464,271	458,783	445,488
홍콩 ³⁾	100,255	123,430	138,650	161,841	192,751	198,550	208,616
인도네시아 ⁴⁾	11,448	11,123	12,597	14,438	15,073	15,896	...
인도네시아	20,183	23,580	22,761	26,846	34,522	37,375	41,017
이탈리아	25,869	27,280	28,328	31,983	40,630	42,929	41,694
일본	182,679	188,451	148,273	169,172	206,040	208,114	208,272
대한민국	236,999	233,246	241,624	275,235	335,882	349,152	338,754
멕시코	81,525	81,775	83,800	102,348	135,119	150,339	144,636
모로코	38,244	48,156	50,147	60,979	46,887	61,160	76,796
미얀마 ⁵⁾	6,859	7,348	6,760	7,188	8,563	9,704	9,525
네덜란드 ⁶⁾	646	651	814	886	1,335	1,358	2,053
뉴질랜드 ⁷⁾	126,821	134,650	124,739	139,795	176,874	180,639	179,144
노르웨이	8,414	9,219	9,636	11,913	13,958	14,725	14,519
파키스탄 ⁸⁾	25,479	25,905	23,956	27,308	32,968	35,615	35,709
파나마	8,462	9,379	9,500	8,889	11,461	12,131	11,595
페루	1,695	2,024	2,188	2,404	2,511	2,780	3,002
필리핀	4,195	4,861	4,859	6,691	9,224	9,473	10,263
폴란드 ⁹⁾	12,853	15,449	18,754	22,546	28,337	34,122	38,277
스페인	15,766	16,142	18,834	21,383	29,050	37,137	42,308
스웨덴	92,742	99,758	78,626	92,509	115,019	121,782	122,717
스위스 ¹⁰⁾	49,816	50,017	42,681	51,725	64,645	66,851	64,982
대만	66,271	61,737	56,716	64,074	76,985	74,462	71,064
타이 ¹¹⁾	62,861	72,007	77,061	85,349	103,550	102,370	114,425
터키	37,576	40,679	45,922	54,459	70,776	72,332	62,854
영국	21,047	22,871	29,428	23,270	35,709	43,627	48,585
미국	210,180	221,551	205,390	227,000	263,719	285,997	311,424
우루과이 ¹²⁾	508,363	553,923	603,438	689,215	770,852	822,025	899,020
베네수엘라	1,637	2,045	2,326	2,786	2,867	3,323	3,716
	11,147	14,066	12,511	9,187	12,650	9,880	...

주 : 1) 벨기에-룩셈부르크 경제 연합 자료.

2) 1992년까지는 체코슬로바키아 자료.

3) 상품거래만을 대상.

4) 1989년 7월부터 재수출 제외.

5) 네팔, 티벳, 시킴, 부탄과의 간접무역 포함. 군장비, 핵물질, 방카링, 선박, 항공기의 수출입액 제외.

6) 정부의 특별주문 수입품과 군장비 수입은 제외.

7) 1986년부터 벨기에-룩셈부르크 경제연합(BLEU)과의 수출입액 제외.

8) 군장비, 은괴의 수출입액 제외.

9) 1991년부터 수출입증장 및 관세신고서 포함.

10) 1992년 1월 1일부터 다이아몬드 및 귀금속 제외.

11) 수입의 경우 금 포함, 군사원조물자 제외.

12) U.S. Virgin Island와의 교역 포함.

자료 : IMF 「국제금융통계, 1995. 10」

12. 경제성장률(국내총생산)

(단위 : %)

연 별	아 르 헨티나	오스트레 일리아	오 스 트리아	벨기에	브라질	캐나다	칠 레	중 국 ¹⁾	이집트	프랑스	독일 ²⁾³⁾
1990	0.1	1.4	4.2	3.2	-4.6	-0.2	3.3	3.8	5.7	2.5	5.8
1991	10.5	-1.5	2.8	2.2	0.0	-1.8	7.3	9.2	1.1	0.8	...
1992	9.6	2.7	1.3	1.5	-0.9	0.8	12.3	14.2	▽4.4	1.2	▽2.2
1993	5.7	4.0	0.5	-1.5	6.0	2.2	7.0	13.5	2.9	-1.3	-1.2
1994	8.0	5.3	2.5	2.4	4.9	4.1	5.7	12.7	3.9	2.8	2.9
1995	-4.0	4.1	2.1	2.1	3.9	▽2.3	10.6	10.5	4.6	2.1	1.9
1996	4.8	3.7	1.6	1.5	3.0	1.2	7.4	9.5	5.1	1.6	1.3
1997	8.6	2.8	2.5	2.9	...	3.7	7.1	8.8	▽5.9	2.3	2.0

연 별	그리스	인 도 네시아	이 란	이 탈 리아 ⁴⁾	일 본	케냐	한 국	말 레 이시아	네덜 란드	나 이 지리아	노르 웨이
1990	-0.6	7.2	11.7	2.1	5.1	4.2	9.5	9.7	3.9	8.2	1.9
1991	3.5	7.0	11.4	1.1	3.8	1.4	9.1	8.4	2.3	4.7	0.9
1992	0.4	6.5	5.7	0.6	1.0	-0.8	5.1	7.8	2.0	3.2	3.8
1993	-0.9	▽6.5	1.6	-1.2	0.3	0.4	5.8	8.3	0.3	2.1	1.4
1994	1.5	7.5	0.7	2.2	0.6	2.6	8.6	9.3	2.6	1.3	5.2
1995	...	8.2	4.2	2.9	1.5	4.4	8.9	9.4	2.3	2.6	10.0
1996	...	8.0	5.9	0.7	3.9	4.1	7.1	8.6	3.5	3.3	5.3
1997	...	4.6	...	1.5	0.9	2.1	5.5	7.7	3.7	...	3.5

연 별	필리핀	포 르 투갈	사우디 아라비아	싱 가 포르	스페인	스웨덴	스위스	타 이 ⁵⁾	영 국 ⁶⁾	미 국	베 네 수엘라
1990	3.0	4.1	10.7	9.0	3.7	1.4	2.3	11.6	0.4	0.8	6.9
1991	-0.5	2.1	8.4	7.3	2.3	▽-1.7	-0.8	8.4	-2.0	-1.0	9.7
1992	0.3	4.2	2.8	6.2	0.7	-1.4	-0.1	8.1	-0.5	2.7	6.1
1993	2.1	▽7.8	-0.6	10.4	-1.2	-2.2	-0.5	8.4	2.1	2.2	0.3
1994	4.4	1.9	0.5	10.5	2.1	3.3	0.5	8.9	4.3	3.5	-2.3
1995	4.8	2.0	0.5	8.7	2.8	3.9	0.6	8.8	2.7	2.0	3.7
1996	5.8	3.0	1.4	7.8	2.2	1.3	-0.1	5.5	2.2	3.7	-0.4
1997	9.7	6.8	3.6	1.8	1.1	-0.4	3.4	3.9	5.1

주 : 1) 지수에 기초.

3) '91년 이후 통독자료임

5) 생산계정.

2) 국민총생산

4) 지하경제 포함.

6) GDP분기 평균.

자료 : 한국은행 조사 제2부 국민소득과
IMF 「국제금융통계, 1998, 10」
일본 「일본통계월보, 1998, 9」

13. 1인당 국민총생산(경상가격)

(단위 : 미불)

연 별	오스트레 일 리 아	벨기에	캐나다	칠 레	중 국	프랑스	독 일 ¹⁾	가 나	홍 콩 ²⁾	인 도 네시아
1990	16,676	19,255	19,911	2,170	337	20,891	19,069	407	13,091	562
1991	16,500	20,144	20,319	2,454	342	20,848	▽21,712	419	...	757
1992	16,124	22,308	19,303	2,951	396	22,780	24,593	396	...	784
1993	15,650	21,414	18,444	3,106	499	21,511	23,553	339	19,828	882
1994	17,742	23,219	18,023	3,457	451	22,802	25,073	300	21,736	996
1995	18,865	27,301	18,701	4,396	573	26,262	29,443	349	22,805	1,116
1996	20,839	26,792	19,410	4,587	...	26,262	...	357	24,261	1,238
1997	20,595	...	19,735	5,070	...	23,817

연 별	이 란	이 탈 리 아 ²⁾	일 본	케 나	한 국	쿠 웨 이트	말 레 아시아	멕시코	네 덜 란드	필리핀
1990	9,803	18,929	23,898	343	5,883	12,246	2,289	2,923	18,930	725
1991	13,415	19,962	27,226	293	6,745	...	2,491	3,580	19,222	717
1992	17,724	21,066	29,686	305	6,988	17,677	2,941	4,061	21,121	825
1993	1,229	16,973	33,928	190	7,484	19,039	3,174	▽4,421	20,456	826
1994	1,228	17,471	37,048	230	8,467	17,258	3,506	4,524	22,007	958
1995	1,482	18,707	41,378	284	10,037	18,602	4,136	3,162	25,713	1,084
1996	2,148	20,887	36,940	282	10,543	20,723	4,463	3,411	25,697	1,200
1997	...	19,700	...	302	9,511	20,246	4,283	4,178	23,334	1,166

연 별	사우디 아라비아	심 가 포 르	남아프리카 공화국	스페인	스웨덴	스위스	대 만	타 이 ³⁾	영 국 ⁴⁾	미 국
1990	6,631	13,932	2,758	12,414	25,777	34,854	8,111	1,522	17,172	23,025
1991	7,058	13,749	2,864	13,445	26,734	35,421	8,982	1,711	17,624	22,710
1992	7,129	15,515	3,004	14,622	27,555	36,404	10,470	1,902	18,323	24,494
1993	6,720	17,222	2,878	12,147	20,635	34,950	10,852	2,117	16,354	25,427
1994	6,518	20,596	2,938	12,128	...	38,242	11,597	2,411	17,804	26,560
1995	6,757	23,821	3,167	14,145	...	45,358	12,396	2,772	19,178	27,641
1996	...	25,241	2,901	14,611	12,838	2,944	19,944	28,909
1997	...	26,452	13,198	2,463	...	30,246

주 : 1) '91년 이후 통독자료임 2) 지하경제 포함 3) 생산계정 4) GDP분기 평균.
 자료 : 한국은행 조사 제2부 국민소득과
 IMF 「국제금융통계, 1998. 10」
 일본 「일본통계월보, 1998. 9」
 대만 「중화민국통계월보, 1998. 8」

14. 남·북한 주요 경제지표(1997)

	단 위	한 국(A)	북 한(B)	배 율(A/B)
면 적(1990년)	천 km ²	99	123	0.8
인 구	천 명	45,991	23,855	1.9
G N P(경상)	억미불	4,374	177	24.7
1 인 당 G N P	불	9,511	741	12.8
경제성장률(GNP)	%	4.9	-6.8	-
대 외 경 제				
무 역 총 액	억미불	2,807.8	21.8	128.8
수 출	억미불	1,361.6	9.1	149.6
수 입	억미불	1,446.2	12.7	113.9
무역총액/GNP(경상)	%	64.2	12.3	-
대 미 환 율	원 / 불	951.1	2.2	-
예 산 규 모	억미불	711.0 ¹⁾	188.8 ²⁾	3.8
군 사 비	억미불	151.0 ¹⁾	56.6 ²⁾	2.7
에 너 지 산 업				
석 탄	만 ton	451	2,060	0.2
발 전 용 량	만 kW	4,104	739	5.6
발 전 량	억 kWh	2,244	193	11.6
원유도입량	만 ton	11,878	51	232.9
농수산물생산량				
곡 물	만 ton	614.3	348.9	1.8
쌀	만 ton	545.0	150.3	3.6
수 산 물	만 ton	323.8	65.0	5.0
광산물 생산량				
철 광 석	만 ton	29.6	291.0	0.1
비 철 금 속	만 ton	72.2	10.8	6.7
중화학공업생산량				
자 동 차	만 대	281.8	0.64	440.3
조 선	만 G/T	744.9	3.8	196.0
강 철	만 ton	4,255.4	101.6	41.9
시 멘 트	만 ton	5,979.6	334.0	17.9
비 료	만 ton	398.3	77.0	5.2
경공업 생산량				
직 물	억 m ²	28.3	1.2	23.6
섬 유	만 ton	240.2	3.7	64.9
사 회 간 접 자 본				
철 도 총 연 장	km	6,580	5,214	1.3
도 로 총 연 장	km	84,968	23,377	3.6
항 만 능 령	만 ton	35,993	3,501	10.3
선 박 보 유	만 ton	675.6	95.0	7.1

자료 : 한국은행

주 : 1) 한국의 예산규모는 중앙정부 일반회계 기준임.

2) 1994년 자료

XIX. 부 록

1. 도 문화상 수상상황
2. 시민의상 수상상황
3. 국가 지정 문화재
4. 지방문화재 및 문화재자료
5. 역대 시장명단
6. 역대 부시장명단
7. 시간부명단
8. 동장명단
9. 제 6대 목포시의회의원명단
10. 역대 국회의원명단
11. 목포시기구표
12. 목포시의회기구표
13. 시정주요행사(1998년)
14. 시기구변동상황(88년 이후)
15. 도랑형환산표
16. 곡물환산표
17. 시동간거리표
- * 목포의 명소

여 백

1. 도 문화상 수상 상황

회 수	시상년도	부 문	수 상 자	수상종류	전공분야	주 소
8	1964	문 화	차재석	공 로 상	문 화	목포시
9	1965	"	김문옥	"	언 론	목포시 창평동7
"	"	"	양인옥	장 려 상	미 술	목포시 금동2가3
20	1976	교 육	김영진	상장및부상	문 학	목포시 산정동93-7
21	1977	체 육	조오련	문 화 상	체 육	목포시 용당동957
23	1979	지역사회개발	홍순기	"	지역사회	목포시 유달동3-9
26	1982	"	권이담	"	"	목포시 북교동74
32	1988	문 화	최일환	"	문 학	목포시 용당동191-30
34	1990	"	허형만	"	"	목포시 용해동277-100
36	1992	지역사회개발	서한태	"	지역사회복지	목포시 상락동2가5-8
"	"	체 육	강방원	"	체 육 지도	목포시 죽동22
37	1993	언 론·출판	조효석	"	언 론	목포시 용당동1149-8
38	1994	-	-	-	-	-
39	1995	-	-	-	-	-
40	1996	문 화	김학래	문 화 상	문 학	목포시 산정동225-25
41	1997	-	-	-	-	-

자료 : 문예체육담당관실

2. 시민의상 수상 상황

년 도	수 상 부 문	성 명	년 도	수 상 부 문	성 명
1967	사 회	이 상 균	1976	사 회 복 지	강 규 인
	문 화 예 술	김 길 호	1977	산 업 경 제	홍 순 기
	체 육	유 광 익		교 육	정 학 송
	산 업 경 제	김 준 형	1978	문 화 예 술	김 암 기
1968	교 육 문 화	천 복 운		체 육	이 찬 열
	문 화 예 술	강 동 문		향 토 방 위	원 하 기
	체 육	허 규		산 업 경 제	정 일 섭
	산 업 경 제	안 승 욱	1979	문 화 예 술	장 복 례
	"	강 관 수		교 육	김 성 복
1969	사 회 언 론	최 원 리		체 육	최 수 길
	교 육 문 화	이 복 주		향 토 방 위	김 선 만
	"	김 수 호	1980	사 회 문 화	차 남 수
	사 회	이 봉 성		산 업 경 제	이 용 우
	산 업 경 제	강 기 천		사 회 복 지	이 덕 찬
	"	이 훈 동		체 육	한 천 금
	체 육	김 준 형	1982	교 육 문 화	허 건
1970	사 회 언 론	명 재 용		지 역 사 회	임 광 행
	문 화 예 술	정 규 봉		새마을지도자	박 동 일
1971		박 동 철		체 육	이 영 창(추서)
1972	사 회	이 방 호	1983	교 육 문 화	권 이 답
	지 역 사 회 개 발	박 영 수		지 역 사 회	강 운 초
	문 화 예 술	장 덕	1984	"	홍 중 대
1973	사 회	여 성 숙		체 육	최 진 태
		이 순 석	1985	"	김 기 동
	산 업 경 제	김 영 배	1986	질 서	조 지 환
1974	문 화 예 술	최 덕 원		교 육 문 화	이 난 영(추서)
	체 육	박 균 선	1987	"	김 성 훈
	사 회 복 지	홍 순 진	1993	지 역 사 회 봉 사	김 동 섭
1975	사 회 언 론	김 영 서	1994	교 육 문 화	장 주 원
	사 회 복 지	최 찬 열		효도·도의	김 형 식
	교 육 문 화	이 덕 균	1995	수상자 없음	
1976	교 육	양 찬 록	1996	교 육 문 화	정 영 례
			1997	교 육 문 화	최 일 환

3. 국가지정 문화재

지정번호	종별	명 칭	소 재 지	비 고
제289호	사 적	목포시립도서관	목포시 대의동 2가 1-5	
제1233호	보 물	현자총통	목포시 용해동 8	
제100호	무 형	옥장(玉匠) 장주원	목포시 대성동 72-209	

자료 : 문예체육담당관실

4. 지방문화재 및 문화재자료

□ 지방문화재

지정번호	종 별	명 칭	수 량	소 재 지
제10호	기 념 물	고하도 이충무공 유적	일괄	목포시 달동 산 230(고하도)
제39호	유형문화재	고하도 이충무공 기념비	1기	"
제21호	기 념 물	목포시사	1동	목포시 죽교동 330-3(유달산내)

□ 문화재자료

지정번호	종 별	명 칭	수 량	소 재 지
제137호	문화재자료	목포진지	1원	목포시 만호동 1-56
제138호	"	목포오포대	1분	목포시 온금동 산 1 (유달산내)
제165호	"	이훈동 정원	수목 300여종	목포시 유달동 41

자료 : 문예체육담당관실

5. 역대 시장명단

역대	성명	취임년월일	이임년월일	재직기간	시정구호	시정방침
1	유성계	47. 8. 20	48. 10. 20	1년 2월		
2	김영하	49. 6. 13	49. 8. 15	2월		
3	김종술	50. 10. 15	50. 11. 11	1월		
4	배기형	50. 12. 25	52. 2. 21	1년 2월		
5	김정식	52. 2. 21	52. 3. 26	1월		
6	하등현	52. 4. 10	52. 5. 7	1월		
7	박재우	52. 5. 7	52. 10. 8	5월		
8	하등현	52. 10. 24	59. 8. 7	6년 9월		
9	박찬규	59. 11. 12	60. 5. 23	7월		
10	이종수	60. 6. 7	60. 12. 1	6월		
11	이재홍	61. 1. 5	61. 7. 11	6월		
12	양삼석	61. 8. 2	61. 12. 3	4월		
13	이두현	61. 12. 3	62. 4. 18	5월		
14	송성용	62. 5. 24	64. 4. 13	1년10월		
15	김남권	64. 4. 13	66. 2. 6	1년11월		
16	김수남	66. 2. 7	66. 12. 15	11월		
17	송성용	66. 12. 15	68. 4. 30	1년 5월		
18	강수성	68. 5. 1	69. 7. 23	1년 3월		
19	김학중	69. 7. 23	71. 8. 10	2년 1월		
20	김동석	71. 8. 10	74. 8. 26	3년 1월		
21	변광영	74. 8. 26	76. 4. 22	1년 7월		
22	구용상	76. 5. 4	79. 7. 15	3년 2월		
23	이병내	79. 7. 16	80. 7. 31	1년	새마을 새기상 새목포	1. 신뢰받는 시정 2. 약진하는 향도 3. 향상되는 복지
24	범택균	80. 8. 1	83. 12. 26	3년 5월	개발의 새시대	1. 위민봉사의 행정 2. 서민복지 증진 3. 약진 목포 건설
25	김선규	83. 12. 27	84. 5. 14	5월		
26	안주섭	84. 5. 14	87. 12. 30	3년 7월	화합하는 시민 번영하는 목포	1. 화합봉사의 시정 2. 서민복지의 증진 3. 지역개발의 촉진 4. 문화관광의 증진

5. 역대 시장명단(속)

역대	성명	취임년월일	이임년월일	재직기간	시정구호	시정방침
27	송재구	88. 1. 1	90. 1. 19	2년 1월	서해안 시대의 주역이 되자	1. 화합은 사랑으로 2. 봉사는 정성드려 3. 개발은 슬기모아
28	나승포	90. 1. 20	91. 1. 9	11월	서해안의 중핵 도시 건설	1. 민주자치역량 함양 2. 복지소득수준 함양 3. 도시경제기반 구축 4. 문예체육의 진흥
29	김홍래	91. 1. 10	92. 1. 3	1년	서남옹도 예향 목포	1. 목포권 개발사업의 지원촉진 2. 서남부 중심지 기능의 강화 3. 예향심을 지역발전 의지로 승화
30	이만의	92. 1. 4	93. 3. 15	1년 2월	멋있는 시민 자랑스런 목포	1. 지역사회 활력증진 2. 지방자치의 내실도모 3. 지역경제의 발전촉진 4. 예향전통의 계승발전 5. 신뢰행정의 역량배가
31	정영식	93. 3. 16	94. 12. 31	1년 9월	세계로 미래로	1. 진실된 봉사 2. 시민 행복 추구 3. 밝은 문화 창조 4. 큰 목포 건설
32	안재호	95. 1. 1	95. 6. 30	6월	세계로 미래로	1. 진실된 봉사 2. 시민 행복 추구 3. 밝은 문화 창조 4. 큰 목포 건설
33	권이담	95. 7. 1	98. 6. 30	3년	신목포건설의 주역이되자	1. 깨끗한 시정 2. 푸른 목포 창조 3. 풍요로운 향도 건설
34	권이담	98. 7. 1			21세기 위대한 목포건설	1. 튼튼한 지역경제 1. 쾌적한 도시개발 1. 활기찬 문예관광 1. 나눔의 복지실현

자료 : 총무과

6. 역대 부시장 명단

역대	성명	취임년월일	이임년월일	재직기간	비고
1	하동현	50. 4. 4	50. 12. 25	9월	
2	서양봉	50. 12. 25	52. 12. 16	2년	
3	안경호	52. 12. 26	54. 10. 30	1년 10월	
4	이병규	54. 11. 4	59. 12. 24	5년 2월	
5	박종국	59. 12. 24	60. 5. 26	5월	
6	김두천	60. 6. 28	61. 2. 14	8월	
7	장건식	61. 2. 14	61. 6. 25	5월	
8	김세장	65. 6. 1	66. 7. 31	1년 2월	
9	이동식	66. 8. 1	69. 3. 9	2년 7월	
10	김호윤	69. 3. 10	70. 7. 1	1년 3월	
11	고언주	70. 7. 15	71. 8. 21	1년 2월	
12	신항복	71. 8. 21	72. 6. 6	9월	
13	박일출	72. 6. 8	73. 7. 24	1년 1월	
14	신홍식	73. 7. 25	74. 1. 6	5월	
15	백하규	74. 2. 5	74. 8. 5	6월	
16	신계우	74. 8. 6	75. 12. 30	1년 4월	
17	박건홍	75. 12. 31	76. 8. 31	8월	
18	고언주	76. 9. 1	78. 8. 15	1년 10월	
19	조주현	78. 8. 16	80. 3. 31	1년 7월	
20	박선배	80. 4. 1	80. 12. 5	8월	
21	김희철	80. 12. 13	82. 6. 7	1년 6월	
22	서인섭	82. 7. 7	82. 9. 7	2월	
23	허진홍	82. 10. 7	85. 3. 11	2년 5월	
24	박원리	85. 3. 11	86. 8. 9	1년 5월	
25	심성식	86. 12. 24	88. 6. 11	1년 6월	
26	임두일	88. 6. 11	89. 12. 27	1년 6월	
27	정병섭	89. 12. 27	92. 1. 3	2년	
28	서재관	92. 1. 4	94. 5. 5	2년 4월	
29	서형환	94. 5. 6	94. 6. 30	2월	
30	고경주	94. 7. 7	95. 8. 8	1년 1월	
31	이종무	95. 8. 9	96. 8. 5	1년	
32	노병인	96. 8. 6	98. 3. 15	1년 8월	
33	기갑서	98. 3. 16	98. 6. 30	4월	
34	김영록	98. 7. 1			

7. 시 간부명단

직 위	성 명	생년월일	비 고
기 획 실 장	이 동 철	42. 11. 20	
총 무 국 장	박 상 열	39. 1. 3	
경 제 사 회 국 장	임 송 전	40. 5. 20	
도 시 건 설 국 장	위 계 평	44. 2. 20	
의 회 사 무 국 장	홍 기 봉	40. 12. 6	
보 건 소 장	정 병 조	46. 12. 17	
문화시설사업소장	정 지 성	42. 6. 1	
공영개발사업소장 직무대리	강 철 원	39. 1. 16	
기 획 담 당 관	조 성 평	49. 7. 6	
감 사 담 당 관	김 계 룡	42. 12. 1	
공 보 담 당 관	김 준 수	44. 3. 25	
문예체육담당관	최 성 룡	48. 2. 25	
총 무 과 장	김 한 호	42. 9. 20	
세 무 과 장	이 상 현	42. 3. 5	
회 계 과 장	신 창 열	41. 4. 28	
민원봉사과장 직무대리	조 정 숙	47. 5. 27	
민방위재난관리과장	박 흥 만	45. 5. 14	
지 역 경 제 과 장	장 의 승	44. 2. 8	
사 회 복 지 과 장	임 영 진	46. 12. 20	
환 경 과 장	천 제 영	57. 9. 26	
위 생 과 장	천 생 용	46. 12. 15	
농 립 과 장	김 복 수	52. 3. 5	
해 양 수 산 과 장	이 근 보	42. 4. 3	
도 시 과 장	명 성 인	52. 1. 15	

7. 시 간부명단(속)

직 위	성 명	생년월일	비 고
주 택 과 장	정 예 범	46. 6. 1	
지 적 과 장	김 일 랑	43. 3. 26	
교 통 행 정 과 장	문 등 식	59. 3. 14	
건 설 과 장	한 상 태	41. 3. 9	
수 도 과 장	천 성 오	51. 6. 25	
하 수 과 장	최 성 등	54. 8. 7	
의회사무국전문위원	전 용 일	42. 8. 15	
의회사무국전문위원	박 철 린	50. 7. 18	
보 건 소 사 무 장	조 영 현	40. 1. 26	
상수도사업소장	김 태 일	41. 3. 16	
환 경 사 업 소 장	김 일 용	53. 12. 8	
공원관리사무소장	박 길 석	42. 5. 28	
문화시설사업소 운영과장	김 석 팔	55. 7. 23	
문화예술회관장	최 현 길	45. 5. 31	
향 토 문 화 관 장	고 영 윤	56. 12. 9	
시 립 도 서 관 장	양 회 영	52. 12. 18	
체육시설관리사무소장	박 병 욱	52. 10. 7	
공영개발사업소관리과장	최 장 주	51. 2. 5	
공영개발사업소개발과장	이 정 응	47. 6. 13	
사회근로복지관장	이 희 정	47. 1. 18	
위생매립장관리사무소장	정 북 룡	48. 7. 30	
수질환경사업소장	이 민 술	50. 12. 24	

8. 동장 명단

직 위	성 명	생년월일	비 고
용 당 1 동 장	홍 용 현	45. 4. 13	
용 당 2 동 장	정 봉 기	47. 8. 18	
산 정 1 동 장	주 동 열	41. 5. 10	
산 정 2 동 장	양 동 일	43. 11. 10	
산 정 3 동 장	김 희 응	41. 12. 12	
연 산 동 장	이 희 주	46. 3. 27	
원 산 동 장	김 성 배	51. 4. 5	
대 성 동 장	이 정 법	51. 10. 30	
남 양 동 장	이 호 욱	42. 2. 2	
북 교 동 장	조 계 환	42. 3. 6	
무 안 동 장	김 승 인	46. 9. 6	
동 명 동 장	민 송 근	40. 11. 12	
삼 화 동 장	김 행 일	40. 9. 12	
만 호 동 장	정 형 철	53. 7. 17	
유 달 동 장	문 동 현	48. 12. 12	
총 무 동 장	추 영 동	49. 4. 15	
죽 교 동 장	양 기 룡	44. 5. 14	
북 향 동 장	고 성 혁	56. 9. 15	
용해동장 직무대리	정 귀 식	45. 7. 7	
이 로 동 장	김 연 재	40. 2. 11	
상 동 장	이 영 진	44. 4. 8	
하 당 동 장	윤 인 영	59. 3. 5	
신 흥 동 장	이 천 식	45. 5. 15	
삼향동장 직무대리	김 남 두	41. 1. 8	
육암동장 직무대리	강 문 규	46. 7. 6	
부 흥 동 장	주 영 수	41. 2. 18	

9. 제6대 목포시 의회 의원 명단

선거구명	성명	직위	소속위원회	성별	주소	전화번호	
						사무실	주택
용당1동	노상익	의원	산업건설	남	용당동 975-5 4/3 초원파크맨션 3-402	278-2662	279-2650
용당2동	문오성	"	"	"	용당2동 960-21 13/2	277-3360	279-1332
산정1동	김대배	"	운영·산업건설	"	산정동 1080-56 13/3 삼성Ⓢ 나-308		276-1963
산정2동	전수오	"	"	"	산정동 225-63 22/1 현대Ⓢ 가-201	276-4764	276-4775
산정3동	신재철	총무사회 간사	운영·총무사회	"	산정동 305-55 3/5 신안주택 85호		273-3100
연산.삼향	최경신	의원	산업건설	"	대양동 646 6/2		279-4798
원산동	강성휘	"	총무사회	"	원산동 1262 6/3 주공Ⓢ 205-904	244-9648	274-7506
대성동	장복성	"	운영·총무사회	"	대성동 129-13 15/2	279-0123	245-5115
남양동	정석봉	"	산업건설	"	양동 37-1 3/2	283-2550	240-9091
북교동	문창부	부의장	총무사회	"	죽교동 176-34 16/2		243-4177
무안동	김용진	의원	산업건설	"	명륜동 9-4 13/1	278-3305	244-6414
동명동	최기동	의장	-	"	호남동 524 7/1	243-7911	242-0077
삼학동	임송분	의원	총무사회	"	산정동 1358-16 12/1	244-4040	244-5219
만호동	김선호	"	"	"	수강동 2가 2-8 1/1	274-6331	242-6185
유달동	양채식	산업건설위원장	산업건설	"	중앙동 2가 5-5 4/1	244-8326	244-5326
총무동	박병섭	의원	운영·산업건설	"	죽교동 465-13 12/1	245-5432	281-4000
죽교동	박성원	운영 간사	운영·총무사회	"	죽교동 538-119 25/2	244-6833	277-4549
북향동	배종범	의원	산업건설	"	북향동 1202 17/3 신안비치Ⓢ 103-809	244-5577	272-8610
용해동	한정훈	총무사회위원장	총무사회	"	용해동 718-23 16/2	277-1250	276-1250
이로동	유재길	의원	"	"	용해동 152-80 16/5 동아Ⓢ 7-1505	276-2236	276-5470
상동	고승남	"	"	"	상동 744-3 2/1		276-3820
하당동	배진석	운영위원장	운영·총무사회	"	신흥동 988 2/3 신안곰동산Ⓢ 101-1504	281-2875	282-3933
신흥동	김대중	의원	"	"	상동 1018 13/4 삼성Ⓢ 106-1504		283-0045
목암동	김훈	"	산업건설	"	목암동 959-2 6/1		282-7050
부흥동	김탁	산업건설 간사	운영·산업건설	"	목암동 1023 1/2 부영Ⓢ 101-704	283-6894	282-3576

자료 : 의회사무국

10. 역대 국회의원 명단

역 대	성 명	재 임 기 간	소속정당	주 요 경 력
제 헌	이 남 규	1948. 5. 10~1948. 10. 19	대한독립촉성 국 민 회	평양신학교졸, 목사, 도지사임명으로 사직
제 2 대	임 기 봉	1950. 5. 30~1954. 5. 19	대 한 노 총	목사, 목포지구노총부위원장
제 3 대	정 중 섭	1954. 5. 20~1958. 5. 1	민 국 당	일본동양대학 윤리철학과3년 전남도 학무국장
제 4 대	정 중 섭	1958. 5. 2~1960. 7. 28	민 주 당	전남대학교 상과대학장, 3대민의원
제5대	민의원 김 문 욱	1960. 7. 29~1963. 11. 25	민 주 당	목포상고졸, 민주당상무위원
	초대 참의원 이 남 규	1960. 7. 29~1963. 11. 25	민 주 당	평양신학교졸, 입법의원민선의원 제헌의원, 전남지사, 한국기독교연합회장
제 6 대	김 대 중	1963. 11. 26~1967. 6. 7	민 주 당	일본법정대학3년중퇴, 검찰위원회감사관 건국대정경과3년중퇴, 고려대경영대학원수업
제 7 대	김 대 중	1967. 6. 8~1971. 5. 24	신 민 당	경희대학교상경대학원수업, 민주당중앙상임위원, 제5·6대국회의원, 민주당대변인, 신민당대변인
제 8 대	김 경 인	1971. 5. 25~1973. 2. 26	신 민 당	경희대상경대학원수업, 목포시의회의장 신민당목포시당위원장, 신민당중앙상무위원
제 9 대	강 기 천	1973. 2. 27~1978. 12. 11	민 주 공 화 당	석탄공사총재, 해병대사령관, 민주공화당 전남3지구위원장
제 10 대	김 경 인	1973. 2. 27~1978. 12. 11	민 주 통 일 당	민주통일당정치위원 및 전남제2지구당위원장
	최 영 철	1978. 12. 12~1981. 3. 24	민 주 공 화 당	동아일보정치부장, 한일국회의원연맹상임간사
제 11 대	임 중 기	1978. 12. 12~1981. 3. 24	신 민 당	전라남도사회국장, 제8대국회의원
	최 영 철	1981. 3. 25~1985. 2. 11	민 주 정 의 당	제9·10대국회의원, 동아일보정치부장
제 12 대	임 중 기	1981. 3. 25~1985. 2. 11	민 주 한 국 당	제8·10대국회의원, 민주한국당정책위원장
	최 영 철	1985. 2. 12~1988. 5. 29	민 주 정 의 당	제9·10·11대국회의원, 민주정의당정책위부위원장
제 13 대	임 중 기	1985. 2. 12~1988. 5. 29	민 주 한 국 당	제8·10·11대국회의원, 민주한국당원내총무
	권 노 갑	1988. 5. 30~1992. 5. 29	평 화 민 주 당	평화민주당목포시지구당위원장 평화민주당김대중총재비서실장
제 14 대	권 노 갑	1992. 5. 30~1996. 5. 29	민 주 당	김대중총재비서실장 김대중대표당무담당특별보좌역
제 15 대	김 흥 일	1996. 5. 30~	새정치국민회의	새시대새정치연합청년회명예회장

자료 : 목포시선거관리위원회

11. 목포시 기구표

□ 시 본청

부서 기관	실	국 (소)	담당관 과	소장	동장	담당	국 의 회 사 무 국	
								계
계	1	3 (3)	4	18 (7)	7	26	80 (36)	1
본청	1	3	4	18			80	3(1)
사업소		(3)		(7)	7		(36)	담당
등					26			1

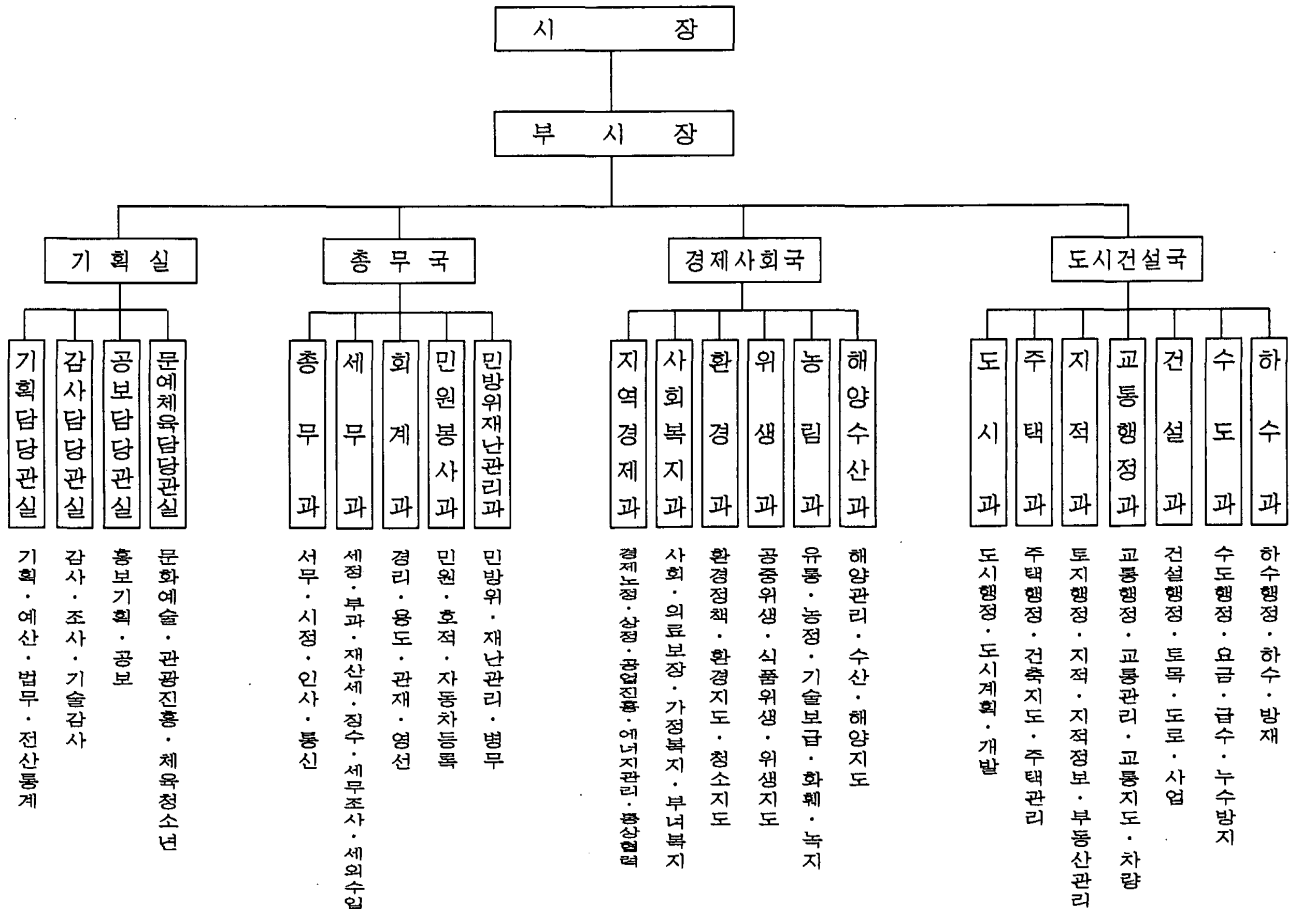

□ 사업소

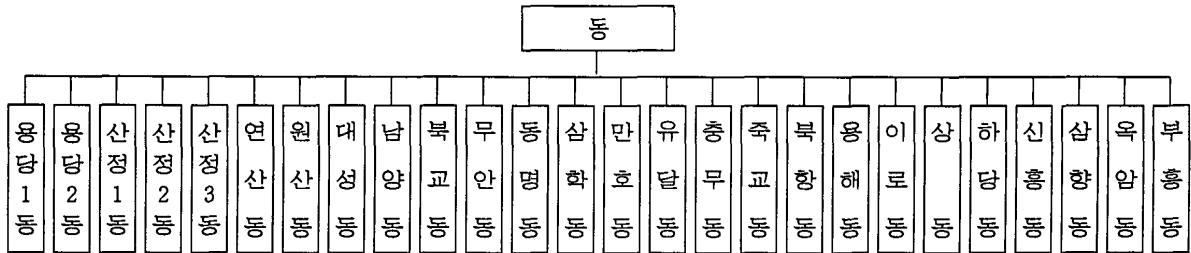
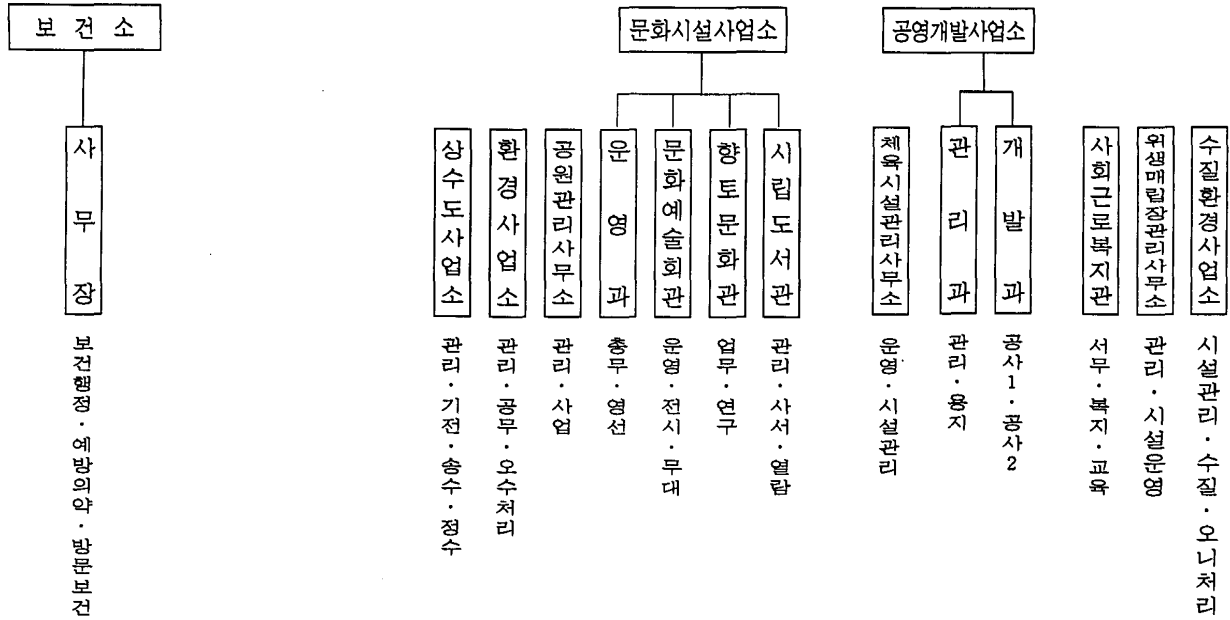

12. 목포시 의회기구표

市議會機構表

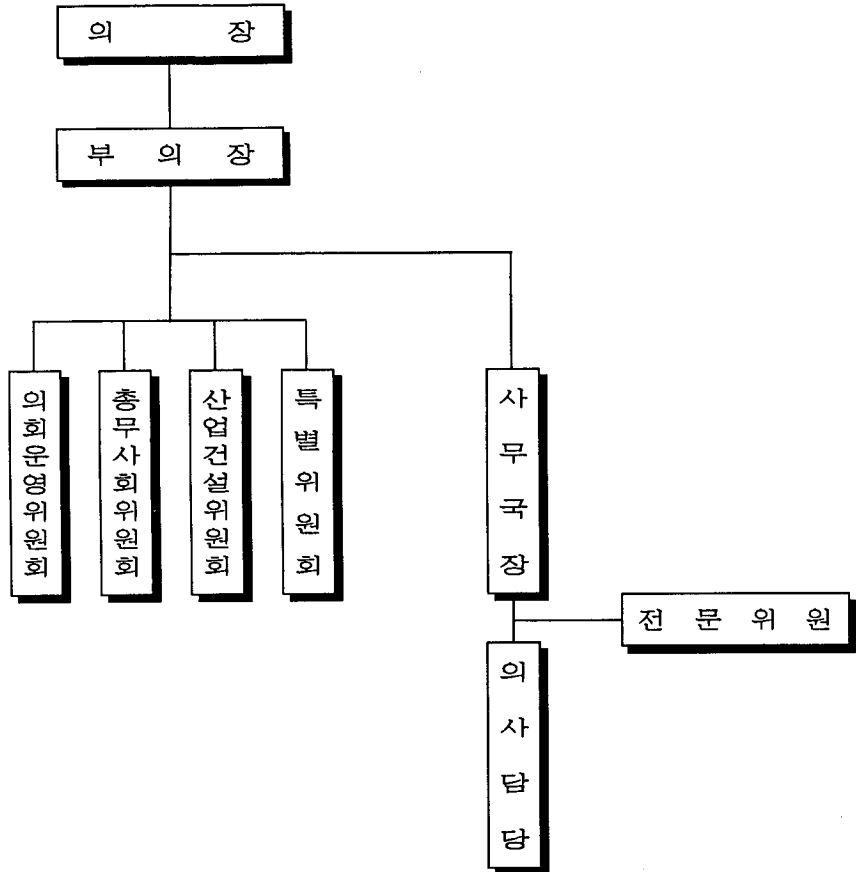

議長團現況

구 분	의 장	부 의 장
제 6 대 의 회	최 기 동	문 창 부

자료 : 의회사무국

13. 시정주요행사(1998)

월 일	내 용	장 소
1. 3	'98 시무식	회 의 실
1. 9	나라사랑 금모으기운동 관계자 간담회	청 와 욕
1. 23	2010년 해양엑스포 유치 추진본부 현판식	기 획 담 당 관 실
2. 3	「무안반도 통합에 따른 목포시의 입장」 인터뷰	시 장 실
2. 6	민자화물 터미널 사업자 선정회의	상 황 실
2. 11	중소기업제품 화상정보용 사진촬영	산정농공단지 관리사무소
2. 16	범시민 「고철모으기 운동」 경진대회	유 달 경 기 장
2. 17	대양~북항간 도로 개통식	신 동 마 을 앞
2. 21	무안반도 통합에 따른 시민공청회	회 의 실
2. 24	음식물 쓰레기 처리 및 감량화 교육	회 의 실
2. 26	'98 중소기업지원 시책사업 설명회	회 의 실
3. 3	무안반도 통합 찬·반을 묻는 주민의견조사 개표	회 의 실
3. 6	「친절서비스 리더」 발대식 및 친절봉사 다짐대회 개최	회 의 실
3. 10	갯바위터널 개통식 (해양유물전시관~신안꿈동산㉠ 앞)	하당신안꿈동산㉠앞
3. 18	제33대 목포시 부시장 취임식	회 의 실
3. 20	제6회 세계물의 날 기념 새봄맞이 국토대청결운동	영산호 카누경기장
3. 26	삼일로 개통식 (동초등학교~북항로)	죽교동 삼일로 현장
4. 3	제53회 식목일 행사	실 내 수 영 장 밑
4. 4	제3회 유달산개나리꽃 축제행사	유달산 (노적봉)
4. 24	제37회 도민체전 경기진행	유 달 경 기 장 외
4. 28	이충무공 탄신 제453주년 동상 참배	유달산 이충무공 동상 앞
5. 1	부실공사 방지에 따른 기술직 공무원 및 시공업체 교육	회 의 실
5. 7	부흥동사무소 청사 준공식	부 흥 동 사 무 소
5. 14	신흥동사무소 청사 준공식	신 흥 동 사 무 소
5. 19	중국 연운항시 우호대표단 방문	시 장 실
5. 29	우리가족 독후감 및 생활수기 발표회	시 립 도 서 관
6. 12	'98 교통안전 그림그리기 대회	문 화 예 술 회 관
6. 15	제2회 도민 백일장	실 내 체 육 관

자료 : 총무과

13. 시정주요행사(1998)(속)

월 일	내 용	장 소
6. 16	목포국제자유도시 건설토론회	M B C 공 개 흘
7. 1	제34대 목포시장 취임식	회 의 실
7. 2	제34대 김영록 부시장 취임식	회 의 실
7. 10	홀로사는 노인, 저소득 가정 노부모 초청 복날음식 나누기	사 회 근 로 복 지 관
7. 13	'98년산 보리수매	달리도 선차장 외 3개소
7. 25	대한민국 정부수립 50주년 태극기 이어달리기 행사추진	과학대학 ~ 2호광장
7. 30	남해하수처리장 준공식	수 질 환 경 사 업 소
8. 3	3절3애운동 실천 직원 교육	회 의 실
8. 6	제2회 국토종단 자전거 대행진 도착행사	시 청 광 장
8. 13	영·호남 자매 결연식	회 의 실
8. 14	어선안전조업 주민신고태세 확립 교육	목포수협 회의실
8. 17	'98 을지연습 실시	종 합 상 황 실
8. 21	일본 남국시 중학생 축구단 교류 방문	시 장 실
8. 26	에이즈 예방홍보 캠페인 전개	목 포 역 광 장
9. 1	교통사고 줄이기 운동 캠페인 실시	목 포 역
9. 1	장애인 목욕탕 개장	사 회 근 로 복 지 관
9. 3	영·호남 자매 결연 관련 영주 탐방	시 청 광 장 출 발
9. 10	'98 하반기 전라남도 인재육성 기금 장학금 전달	회 의 실
9. 11	삼학도 임항도로 개설공사 기공식	삼학도 외항 부두내
9. 21	도자기 문화 학술 세미나	M B C 공 개 흘
9. 22	목포사랑 세일즈 행사	서울 명동 상업은행 앞
9. 24	제3회 목포권 도자기축제	하 당 시 공 한 지
9. 29	목포해상 케이블카 시민공청회	M B C 공 개 흘
10. 1	제36회 시민의날 기념식	문 화 예 술 회 관
10. 7	목포 홍보 비디오 시사회	시 장 실
10. 8	공무원 버베기 농촌 일손돕기	용 해 등 관 해 들
10. 10	자연보호현장 선포 20주년 지역행사	달성공원 주차장
10. 23	시내버스 노선체계 합리화 방안 연구용역 시민공청회 개최	회 의 실

자료 : 총무과

13. 시정주요행사(1998)(속)

월 일	내 용	장 소
10. 28	삼학도 복원화 사업에 따른 시민대캠페인 실시	목포역광장
10. 30	'98 이동 시청	충무동 고하도
11. 2	「제2건국」 실천을 위한 공무원 친절교육	회의실
11. 12	시민과의 「사람방대화」 개최	부영2차④ 경로당
11. 14	학생자원봉사 환경정화 활동실시	북항선착장 외 2개소
11. 16	만호동 서립장~축복동 수협앞 노후배수관 교체공사	회의실
11. 17	호적업무담당자 업무연찬실시	친절교육장
11. 17	시정평가단 현장 확인 방문	자혜양로원의 3개시설
11. 18	건설공사 부실시공 방지를 위한 건설관계자 교육	회의실
11. 20	노인사회교육 수강생 유적지 답사출발	강진 청자도요지
11. 25	'98 제2회 목포시 도시계획 위원회 개최	상황실
11. 26	여성자원봉사 활동 사례 발표회 및 간담회	사회근로복지관
11. 30	직원 법률교육	회의실
12. 1	'99 개별공사지가 조사·산정지침 시달 교육	신흥동사무소 회의실
12. 2	컴퓨터 2000년 문제대응 영상교육	본청실과소 사무실
12. 4	'98 연말연시 불우이웃 김장담가주기 행사	노적회 회원택
12. 4	'98 수험생을 위한 초가을 밤의 축제	문화예술회관
12. 5	IMF 극복과 도민화합을 위한 송년합동 음악제	문화예술회관
12. 9	주한 중국부대사 초청 강연회	신안비치호텔 10층
12. 11	어촌·도서개발 사업장 점검 및 김양식장 순시	충무동 해역
12. 15	목포 북항 물양장 축조 및 실시설계에 따른 설명회 개최	목포해양수산청 회의실
12. 18	'98 연말사회복지시설 위문	자혜양로원 외 3개소
12. 22	'98 연말 불우소의계층 정부 선물 전달	상황실
12. 22	2010 해양 EXPO 불공정 입지선정 용역항의 쫓기대회	목포역광장
12. 24	목포시-마산시 자매결연식	마산시청 대회의실
12. 30	친절우수사례 발표회	회의실
12. 31	'98 종무식	회의실

자료 : 총무과

14. 시기구 변동상황(88년이후)

공포일자	근거	구분	기구명	변동내용
88. 2. 22	규칙 제773호	신설	가정복지과	1과 2계 신설 - 가정복지과 { 가정복지계 부녀복지계
89. 1. 13	규칙 제814호	신설	시립도서관	1관 3계 신설 - 시립도서관 { 관리계 사서계 열람계
89. 4. 7	규칙 제824호	폐지	위민실	폐지 : 목포시 직제규칙 제5조 3항 16호(삭제)
89. 4. 7	규칙 제825호	변경	새마을과	새마을과 "국토미화계"를 "건전생활계"로 개편
		신설	세무과	신설 - 재산세계
89. 4. 25	규칙 제829호	신설	건설과	신설 - 도로보수계
89. 8. 5	규칙 제839호	변경	사회과	사회과 "의료보호계"를 "의료보장계"로 개편
89. 9. 7	규칙 제845호	신설	환경보건과	1과를 2과로 분류 - 위생과 { 위생계 보건계 - 환경보호과 { 환경지도계 환경관리계
		변경	운수과	"운수과"를 "교통행정과"로 "운수계"를 "교통행정계"로 개편
89. 11. 16	규칙 제853호	신설	목포시공영개발사업소	1사업소 4계 신설 - 목포시공영개발사업소 { 관리계 용지계 공사1계 공사2계
90. 2. 10	규칙 제858호	신설	도시과	신설 - 토지관리계
90. 8. 24	규칙 제887호	신설	시립도서관	신설 - 대출계
90. 8. 24	규칙 제888호	변경	새마을과	새마을과 "건전생활계"를 "체육청소년계"로 개편

자료 : 총무과

14. 시기구 변동상황(88년이후)(속)

공포일자	근 거	구 분	기 구 명	변 동 내 용
90. 9. 5	규칙 제870호	신 설	근로청소년복지회관	1사업소 3계 신설 - 근로청소년복지회관 { 사무계 교육계 상담실
90. 11. 3	규칙 제897호	신 설	종합사회복지관	신설 - 종합사회복지관
90. 12. 20	규칙 제911호	신 설	총 무 과	신설 - 통신전산계
90. 12. 20	규칙 제911호	신 설	수 산 과	신설 - 어업지도계
90. 12. 20	규칙 제911호	신 설	사 회 산 업 국	신설 - 1국을 2국으로 분류 - 보건사회국 { 사회과 환경보호과 위생과 청소과 가정복지과 - 지역경제국 { 지역경제과 산업과 교통행정과 수산과
91. 4. 12	규칙 제1589호	신 설	의 회 사 무 기 구	신설1국 2전문위원 1계(의사계)
91. 5. 9	규칙 제934호	신 설	상 수도 사 업 소	신설 - 시험계
91. 5. 30	규칙 제937호	신 설	공 영 개 발 사 업 소	2과 1계 신설 - 2과 { 관리과 개발과 - 1계 - 주택사업계
91. 6. 28	규칙 제943호	신 설	기 획 담 당 관 실	신설 - 법무계
91. 7. 10	규칙 제947호	신 설	교 통 행 정 과	신설 - 교통지도계
91. 8. 23	규칙 제958호	신 설	회 계 과	신설 - 영선거
91. 8. 23	규칙 제957호	변 경 신 설	문 화 공 보 담 당 관 실 문 화 예 술 과	담당관 명칭변경 및 신설 문화공보담당관실 { 공보담당관실 문화예술과 계 명칭 변경 및 신설 - 공보담당관실 { 홍보기획계 공보계 - 문화예술과 { 문화관광계 예술계

자료 : 총무과

14. 시기구 변동상황(88년이후)(속)

공포일자	근 거	구 분	기 구 명	변 동 내 용
91. 10. 9	규칙 제968호	신 설	특 별 단 속 반	부시장 직속 신설 - 특별단속반
91. 10. 12	규칙 제970호	신 설	위 생 과	신설 - 위생 감시계
91. 12. 31	규칙 제976호	폐 지	공영개발사업소	폐지 - 주택사업계
92. 1. 13	규칙 제979호	신 설	보 건 소	신설 - 모자보건계
92. 1. 27	규칙 제981호	이 관	목 포 소 방 서	목포소방서를 전라남도도로 이관
92. 3. 18	규칙 제1633호	변 경	의 회 사 무 국	의회사무기구를 의회사무국으로 변경
92. 4. 17	규칙 제990호	신 설	주 택 과	건축계 ┌ 건축1계 (1계 신설) └ 건축2계
92. 12. 31	규칙 제1015호	폐 지	총 무 과	폐지 - 지도계
		신 설	총 무 과	신설 - 인사계
		변 경	도 시 과	구획정리계를 도시개발계로 변경
93. 1. 9	규칙 제1021호	신 설	시 민 과	신설 - 공과급계
93. 5. 4	규칙 제1044호	변 경	시 민 과	민원계를 민원제도계로 변경
		신 설	시 민 과	신설 - 민원처리계
93. 6. 30	규칙 제1018호	폐 지	특 별 단 속 반	폐지 - 특별단속반
93. 8. 2	규칙 제1052호	변 경	새 마 을 과	과 및 계 명칭 변경 새마을과 → 사회진흥과 새마을계 → 진흥계 체육청소년계 → 건전생활계
		변 경	시 민 과	계 이관 시민과 병무계를 민방위과 병무계로 변경
		변 경	위 생 처 리 장 관 리 소	위생처리장관리소를 위생환경사업소로 명칭변경
		신 설	위 생 환 경 사 업 소	신설 - 오수처리계
94. 5. 13	규칙 제1084호	신 설	위 생 환 경 사 업 소	신설 - 오수처리계
94. 6. 16	규칙 제1089호	변 경	위 생 환 경 사 업 소	명칭변경 위생환경사업소 - 환경사업소
		신 설	이 로 동	이로동을 용해동 상등으로 분동(1동 신설)
94. 7. 6	조례 제1709호	신 설	이 로 동	이로동을 용해동 상등으로 분동(1동 신설)
94. 8. 3	규칙 제1099호	신 설	총 무 과	통신전산계 ┌ 통신계 (1계 신설) └ 전산계
				신 설

자료 : 총무과

14. 시기구 변동상황(88년이후)(속)

공포일자	근 거	구 분	기 구 명	변 동 내 용
94. 9. 2	규칙 제1104호	통 폐 합 신 설 기능이관 명칭변경	산 업 과 총 무 과 지 역 경 제 과 시 립 도 서 관 기 획 담 당 관 실 청 소 과 사 회 과 시 민 과 사 회 과 도 시 과 총 무 국 청 소 과 주 택 과 지 적 과 수 산 과 위 생 과	농정계+축정계 → 농정계 통계계+전산계 → 전산통계계 상정계+연료계 → 상정계 열람계+대출계 → 열람계 국제협력계 청소시설계 복지계 자동차등록계 노 정 계 → 지역경제과 토지관리계 → 지적과 지 적 과 → 도시계획국 청 소 1 계 → 청소행정계 청 소 2 계 → 청소지도계 주 택 계 → 주택행정계 건 축 1 계 → 건축지도계 건 축 2 계 → 주택관리계 지 정 계 → 지적정보계 증 식 계 → 어업관리계 위 생 계 → 식품위생계 보 건 계 → 공중위생계 위생감시계 → 위생지도계
94. 10. 4 94. 12. 28	규칙 제1108호 규칙 제1119호	폐 지 폐 지 신 설	시 민 과 농 촌 지 도 소 농 촌 지 도 소	통합공과금계 지도계 자원개발계 원·축계 작물계 지도기획계 인력육성계 경영상담계 기술보급계
95. 5. 1	규칙 제1128호	신 설	위 생 매 립 장 관 리 사 무 소	신설 - 위생매립장관리사무소
95. 8. 18 96. 2. 16	규칙 제1138호 규칙 제1155호	신 설 신 설	하 수 과 감 사 담 당 관 실 부 과 과 문 예 체 육 과 민방위재난관리과 관 리 과 건 설 과 사 업 과	신설 - 해수방재계 조사계 부과2계 체육진흥계 재난관리계 건설행정계 보상계 시험계 도로계 사업계 건축공사계

14. 시기구 변동상황(88년이후)(속)

공포일자	근 거	구 분	기 구 명	변 동 내 용
96. 2. 16	규칙 제1155호	통 폐 합	시 민 과 민방위재난관리과 사 회 과 농 수 산 과 도 시 과 수 도 과 하 수 과 사 회 진 흥 과	민원제도계+민원처리계 → 민원계 민방위계+교육훈련계 → 민방위계 복지계+의료보장계 → 복지계 어로계+어업관리계 → 어업진흥계(수산과) 녹지계+산림계 → 산림계(녹지과) 급수계+누수방지계 → 급수계(시설과) 하수행정계+하수계 → 하수계(도시과)
		폐 지	사 회 진 흥 과	진흥계 개발계 건전생활계
		명칭변경	세 무 과 청 소 과 도 시 과 건 설 과	평가계 청소시설계 도시개발계 관리계 도로보수계
		기능이관	부 과 과 농 수 산 과 하 수 과 총무과전산통계계 세무과 부 과 세	부과계 → 부과1계 양정계 → 유통계 어업지도계 → 어업관리계 하수방재계 → 방재계 기획담당관실 전산통계계 부과과 [부과1계 부과2계 - 재산세계
			재산세계 산업과 양 정 계 농 정 계 수산과 어 로 계 어업관리계 어업지도계 녹지과 녹 지 계 산 립 계 하수과 하수행정계 하 수 계 해수방재계	농수산과 [유통계 농정계 농수산과 [어업진흥계 어업관리계 도시과 녹지계 도시과 [하수계 방재계
		통 합 신 설	보 건 소 향 토 문 화 관	가족보건계+모자보건계 → 방문보건계 관리계 전시계
		통 합 신 설	상수도사업소 체육시설관리사무소	정수계+시험계 → 정수계 운영계 시설관리계
		통 합	사회근로복지관	근로청소년복지관+종합사회복지관

14. 시기구 변동상황(88년이후)(속)

공포일자	근 거	구 분	기 구 명	변 동 내 용
96. 12. 30	규칙 제1188호	신 설	민방위재난관리과 농 수 산 과 지 역 경 제 과	안전지도계 해양오염방지계 가스안전계
97. 2. 10	규칙 제1190호	기능이관	지 적 과 도 시 과 관 리 과	부동산관리계 방재계 → 건설과 방재계 보상계 → 도시과 보상계
97. 12. 15	조례 제1888호	폐 지 신 설	산 업 과 하 수 과	건설국 관리과 폐지 지역경제국 산업과 건설국 하수과
		통 폐 합 명칭변경	건 설 과 사 회 환 경 국 해 양 수 산 과	건설과+관리과 → 건설과 보건사회국 → 사회환경국 지역경제국 농수산과 → 해양수산과
		기능조정 기능이관	감사담당관실 문예체육담당관실 업 무 과 수 도 과	기획실 감사담당관실 → 부시장 직속 총무국 문예체육과 → 기획실 문예체육담당관실 도시국 업무과 → 건설국 업무과 도시국 수도과 → 건설국 수도과
97. 12. 15	조례 제1890호	신 설	문화시설사업소	문화시설사업소 신설
97. 12. 22	규칙 제1226호	신 설 기능이관 신 설 신 설 명칭변경	감사담당관실 기획담당관실 문예체육담당관실 " " " " 지 역 경 제 과 " " 해 양 수 산 과 " " " " 교 통 행 정 과 지 역 경 제 과 교 통 행 정 과 " " 신 설 " " 기능이관 신 설 폐 지 신 설 기능이관 신 설 기능이관 신 설	기술감사계 국제협력계 → 지역경제과 통상협력계 관공진흥계 문화관광계+예술계 → 문화예술계 체육진흥계 → 체육청소년계 지역경제계+노정계 → 지역노정계 가스안전계 → 에너지관리계 어업진흥계 → 해양관리계 어업관리계 → 수산계 해양오염방지계 → 해양지도계 교통행정계 → 교통관리계 공업계 → 산업과 공업진흥계 교통기획계 보상계 개발계 관리과 건설행정계 → 건설과 건설행정계 누수방지계 하수행정계 도시과 하수계, 방재계 → 하수과 하수계, 방재계 총무과 → 총무계, 영선계 문화예술회관 운영과 → 운영계, 전시계, 무대계 향토문화관 운영과 → 업무계, 연구계 시립도서관 운영과 → 관리계, 사서계, 열람계 문화시설사업소 향토문화관 운영과로 흡수 문화시설사업소 시립도서관 운영과로 흡수 복지계+근로복지관관리사무소 → 복지계 관리계, 시설운영계 경영상담계 → 화훼계
97. 12. 22	규칙 제1228호	신 설 " " " " " " 폐 지 통 합 신 설 명칭변경	문화시설사업소 " " " " " " 향 토 문 화 관 시 립 도 서 관 사 회 근 로 복 지 관 위 생 예 정 관 리 사 무 소 농 촌 지 도 소	도시과 하수계, 방재계 → 하수과 하수계, 방재계 총무과 → 총무계, 영선계 문화예술회관 운영과 → 운영계, 전시계, 무대계 향토문화관 운영과 → 업무계, 연구계 시립도서관 운영과 → 관리계, 사서계, 열람계 문화시설사업소 향토문화관 운영과로 흡수 문화시설사업소 시립도서관 운영과로 흡수 복지계+근로복지관관리사무소 → 복지계 관리계, 시설운영계 경영상담계 → 화훼계

자료 : 총무과

15. 도량형 환산표

● 길 이

단 위	센티미터	미 터	인 치	피 트	야 드	마 일	척	간	정	리
1 cm	1	0.01	0.3937	0.0328	0.0109	...	0.033	0.0055	0.00009	...
1 m	100	1	39.27	3.2808	1.0936	0.0006	3.3	0.55	0.00917	0.00025
1인치	2.54	0.0254	1	0.0833	0.0278	...	0.0838	0.0140	0.0002	...
1피트	30.48	0.3048	12	1	0.3333	0.00019	1.0058	0.1676	0.0028	0.106
1야드	91.438	0.9144	36	3	1	0.0006	3.0175	0.5029	0.0083	0.0002
1마일	160930	1609.3	63360	5280	1760	1	5310.8	885.12	14.752	0.4098
1 尺	30.303	0.303	11.93	0.9942	0.3314	0.0002	1	0.1667	0.0028	0.00008
1 間	181.818	1.818	71.582	5.965	1.9884	0.0011	6	1	0.0167	0.0005
1 町	10909	109.091	4294.9	357.91	119.304	0.0678	360	60	1	0.0278
1 里	392727	2927.27	154619	12885	4295	2.4403	12960	2160	36	1

● 무 게

단 위	그 램	킬로그램	톤	그레인	온 스	파운드	돈	근	관
1 g	1	0.001	0.000001	15.432	0.03527	0.0022	0.26666	0.00166	0.000266
1 kg	1000	1	0.001	15432	35.273	2.20459	266.666	1.6666	0.26666
1 t	1000000	1000	1	...	35273	2204.59	266666	1666.6	266.666
1그레인	0.06479	0.00006	...	1	0.00228	0.00014	0.01728	0.00108	0.000017
1 온 스	28.3495	0.02835	0.000028	437.4	1	0.0625	7.56	0.0473	0.00756
1파운드	453.592	0.45359	0.00045	7000	16	1	120.96	0.756	0.12096
1 돈	3.75	0.00375	0.000004	57.872	0.1223	0.00827	1	0.00625	0.001
1 근	600	0.6	0.0006	9259.556	21.1647	1.32279	160	1	0.16
1 관	3750	3.75	0.00375	57872	132.28	8.2672	1000	6.25	1

● 부 피

단 위	홉	되	말	㎢	㎡	ℓ	in³	ft³	yd³	gal(미)
1 홉	1	0.1	0.01	180.39	0.00018	0.18039	11.0041	0.0066	0.00023	0.04765
1 되	10	1	0.1	1803.9	0.00180	1.8039	110.041	0.0637	0.00234	0.47656
1 말	100	10	1	18039	0.01803	18.039	1100.41	0.63707	0.02359	4.76567
1 ㎢	0.00554	0.00055	0.00005	1	0.000001	0.001	0.06102	0.00003	0.00001	0.00026
1 ㎡	5543.52	554.325	55.4352	1000000	1	1000	61027	35.3165	1.30820	264.186
1 ℓ	5.54352	0.55435	0.05543	1000	0.001	1	61.027	0.03531	0.00130	0.26418
1입방인치	0.09083	0.00908	0.0091	16.387	0.000016	0.01638	1	0.00057	0.00002	0.00432
1입방피트	156.966	15.6666	1.56966	28316.8	0.02831	28.3169	1728	1	0.03703	7.48051
1입방야드	4238.09	423.809	42.3809	764511	0.76451	764.511	46656	27	1	201.974
1gal(미)	20.9833	2.0983	0.20983	3785.43	0.00378	3.78543	231	0.16368	0.00495	1

● 넓 이

단 위	평방자	평	단 보	정 보	평방미터	아 르	평방피트	평방야드	에이커
1평방자	1	0.02778	0.00009	0.000009	0.09182	0.00091	0.98841	0.10982	0.106
1 평	36	1	0.00333	0.00033	3.3058	0.03305	35.583	3.9537	0.00081
1 단보	10800	300	1	0.1	991.74	9.9174	10674.9	1186.1	0.24506
1 정보	108000	3000	10	1	9917.4	99.174	106794	11861	2.4506
1 ㎡	10.89	0.3025	0.001008	0.0001	1	0.01	10.764	1.1958	0.00024
1 a	1089	30.25	0.10083	0.01008	100	1	1076.4	119.58	0.02471
1 ft²	1.0117	0.0281	0.00009	0.000009	0.092903	0.000929	1	0.1111	0.000022
1 yd²	9.1055	0.25293	0.00084	0.00008	0.83613	0.00836	9	1	0.000207
1 acre	44071.2	1224.2	4.0806	0.40806	4046.8	40.468	43560	4840	1

16. 곡물환산표

穀 種	石 當 키로數	톤 當 石 數	容量에 依 한 換算率	重量에 依 한 重 量	가마當 重 量	石 當 重 量	石 當 가마數	톤 當 가마數	精穀石當 粗 穀 가 마 數
	kg	石	%	%	斤	斤	가마	가마	가마
정 조	100	10.0	50	72	90	166.66	1.85	18.51	3.70
현 미	155	6.5	-	-	100	258.33	2.58	16.66	2.58
백 미	144	6.9	-	-	100	240	2.40	16.66	2.40
대 맥	99	10.1	48	67	83.3	165	1.98	20.00	4.60
과 맥	138	7.2	77	72	100	230	2.30	16.66	2.80
소 맥	138	7.2	100	72	100	230	2.30	16.66	-
대·과맥(정)	138	7.2	-	-	100	230	2.30	16.66	-
맥 주	117	8.5	68	80	90	195	2.16	18.51	3.20
호 맥	124	8.1	100	81	90	206.66	2.29	18.51	-
소 맥 (정)	147	6.8	-	-	100	245	2.45	16.66	-
소 맥 분	100	10.0	-	-	-	166.66	4.54	45.45	4.55
호 맥 분	100	10.0	-	-	-	-	-	-	-
연 맥 (조)	78	12.8	30	53	75	130	1.73	22.22	5.78
연 맥 (정)	138	7.2	-	-	100	230	2.30	16.66	-
압 맥	126	7.9	-	-	70	210	3.00	23.80	-
교 맥 (정)	120	8.3	-	-	100	200	2.00	16.66	-
교 맥 (조)	96	10.4	70	65	75	160	2.13	23.22	3.04
조 (조)	114	8.8	75	69	75	190	2.53	22.22	4.60
조 (정)	142	7.0	-	-	90	236.66	2.63	18.51	-

자료 : 기획담당관실

목포의명소

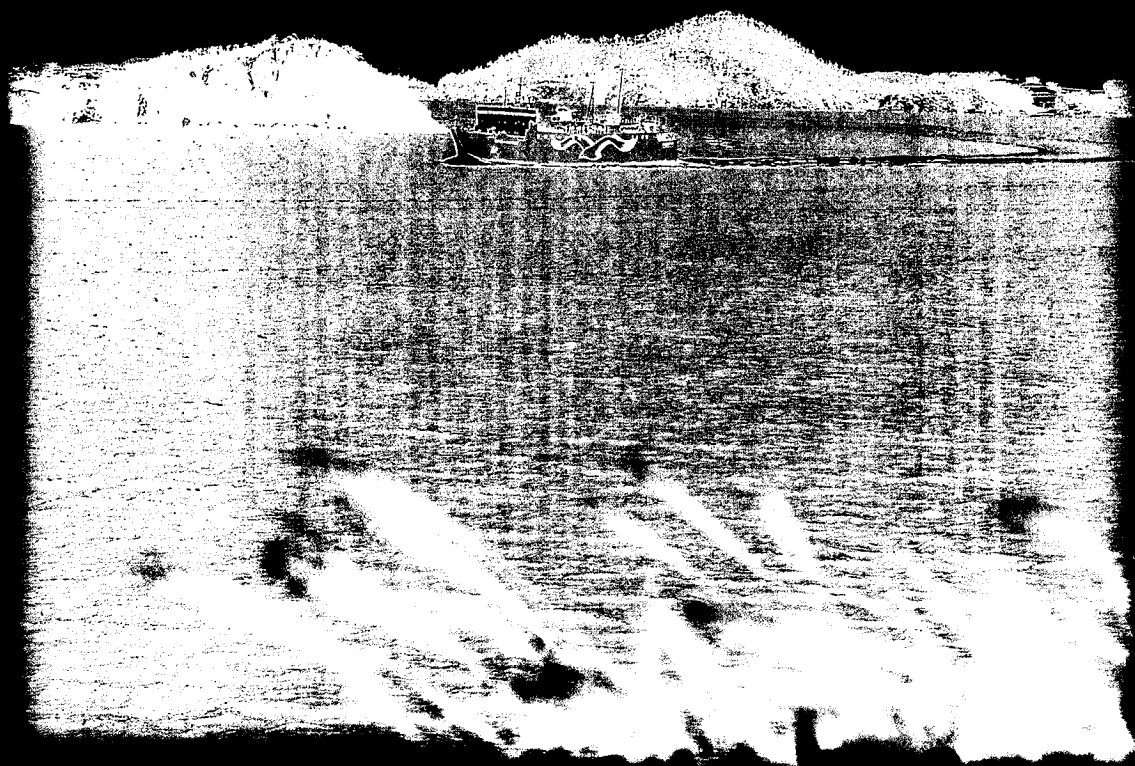

내항으로 입항하는 카페리오

이충무공 유적지



고하도 이충무공 유적



고하도 이충무공 기념비

목포시 서남방 13개 도서중 가장 가까운 거리에서 목포항의 방파제 역할도 하고 있는 유인도인 고하도는 임진란 때 이순신장군이 이 섬을 전략지로 이용하여 왜적의 침투를 막아낸 곳이다.

그래서 여기에는 이를 기념하는 뜻에서 이충무공기념비(지방유형문화재 39호)가 서 있는데 1722년 충무공의 5대 손인 이봉상이 건립하였고 비문은 남구만이 지었다.

또한 이 지역은 지방기념물 10호 이충무공 유적지로 지정되어 관리되고 있으며, 목포사람들은 이충무공 기념사업회를 조직하여 이곳에서 해마다 4월 28일이면 공의 구국충정의 정신을 추모하는 탄신제를 봉행하고 있다.

유달산의 조각공원과 난공원



조각공원



난공원

목포 시가지가 한눈에 내려다 보이는 양지 바른 유달산 기슭 이등바위 아래 13,000평의 산자락에 자리하고 있는 이곳 조각공원은 우리나라에서는 처음인 야외 조각공원으로 1982년 10월 문을 열었다.

이 조각공원에는 한국조각연구회 회원 44명의 작품 100여점이 유달산의 자연경관과 조화를 이루며 저마다 자리를 차지하고 있어 움직이지 않는 조형물의 생명력을 느끼게 한다.

당초 유달산 주변의 불량주택이 도시미관을 해친다하여 유달산 공원의 일환으로 조각공원이 조성되었으나 지금은 목포시민의 쉼터로 관광객들의 볼거리로 자리잡고 있다. 특히 이곳의 조각들은 1994년 11월에 예술성이 높은 새로운 작품들로 교체되어 한국 조각예술의 진수를 보여주고 있다.

또, 유달산 주차장 오른편 달성공원내에 위치한 난공원은 1983년 5월 개관하여 2,400평의 부지, 2동의 난전시설에 한국란 38종을 비롯하여 동양란 120종, 양란 94종 등 모두 240여종 1,300분의 란이 전시되어 저마다 기품을 뽐내고 있다.

특히 이곳 난공원에서는 매년 3월이면 한국야생란 전시회를 이벤트로 개최하고, 우리나라 최초의 난의 배양과 재배에 성공하여 매년 4월에 저렴한 가격으로 분양하고 있어 난 애호가들의 발길을 끈다.

남종화의 거장 허건의 남농기념관



목포 시내 중심지로부터 4킬로미터쯤 떨어진 깃바위 공원내의 향토문화관, 해양유물전시관들이 모여 있는 목포시 용해동 91번지에 위치한 남농기념관은 한국 남종화의 대가이자 대한민국예술원 원로회원을 지낸 南農 許榘의 미술관이다. 남농 허건(1907~1987)은 진도에서 태어나 이곳 목포에서 평생을 보내며 한국 남종화의 거장으로 그의 뛰어난 예술의 향기를 이곳에 부려 백포, 포전, 아산 등 기라성 같은 후진 작가들을 양성하였고, 만년에는 사재로 이 기념관을 건립하였으며 평생 수집한 수석, 자기, 목물, 운림산방 3대 작품들을 향토문화관에 기증하여 우리 한국 예술계에 문화유산 사회환원이라는 새 장을 열었다. 이 미술관은 1985년 7월 개관하였으며, 조선 말엽의 詩·書·畵로 명성이 높았던 秋史 金正禧가 해동 제일인자라고까지 극찬하였던 小痴 許鍊(남농의 조부)의 작품을 시작으로 米山 許瑩, 南農 許榘, 林田 許汝, 五堂 許眞 등 雲林山房 5대에 걸친 작품이 전시되어 있다.

그외에도 조선조의 명가로부터 현대의 대가중진에 이르기까지 300여점의 작품이 전시되어 있어 한국 남화의 명맥을 한눈에 볼 수 있을 뿐 만 아니라 가야, 신라, 조선시대에 이르기까지 토기, 도자기 등 200여점과 중국, 일본의 도자기도 전시되어 있다. 이곳을 찾는다면 이 지방이 차지하는 미술사적 위치의 일면을 볼 수 있는 소중한 기회가 될 것이다.

수석과 세계의 조개, 화폐, 산호가 전시된 향토문화관



향토문화관



산호



애무석(지리산 産)



식인조개

목포시 용해동 7·8번지 국립해양유물전시관과 마주보며 갯바위 공원내에 위치한 향토문화관은 정면으로 바닷가와 영신강 하구둑을 마주하고 있어 시원한 주변경관과 함께 다양한 볼거리를 전시하고 있다.

향토문화관은 1983년 7월 개관하였고, 남종화의 대가이며 진도 운림산방의 3대주인인 남농 허건 선생이 기증한 수석 1,800여점을 비롯하여 회화 54점, 자기 43점, 목물 14점 등이 전시되고 있다.

또 1986년 12월 증축 개관한 '나' 동의 건물에는 이 고장 출신인 김성훈 교수(중앙대학교 농업경제학 박사)가 기증한 꼬끼리 조각상 2점과 세계 각지에서 수집한 꽃돌과 꽃조개 등이 4,300여점 전시되어 있고, 충북 충주 출신의 희귀 수장가 김동섭 박사가 기증한 세계 최대의 금화, 인류최초의 조개돈 등 157개국의 화폐 6,300점과 살아 있는 산호 수족관 등 세계 도처의 희귀 산호 2,300여점이 세계화를 지향하는 관광자원으로 눈길을 끌고 있다.

향토문화관은 그 명칭처럼 이 지방이 자랑하는 향토성 짙은 여러 문화유산들을 볼 수 있는 것과 함께 이 지방출신의 기증품을 토대로 다른 지방에서는 쉽게 볼 수 없는 것들을 다양하게 전시하고 있어 색다른 관람의 맛을 즐길 수 있을 것이다.

해양문화의 요람 국립해양유물전시관

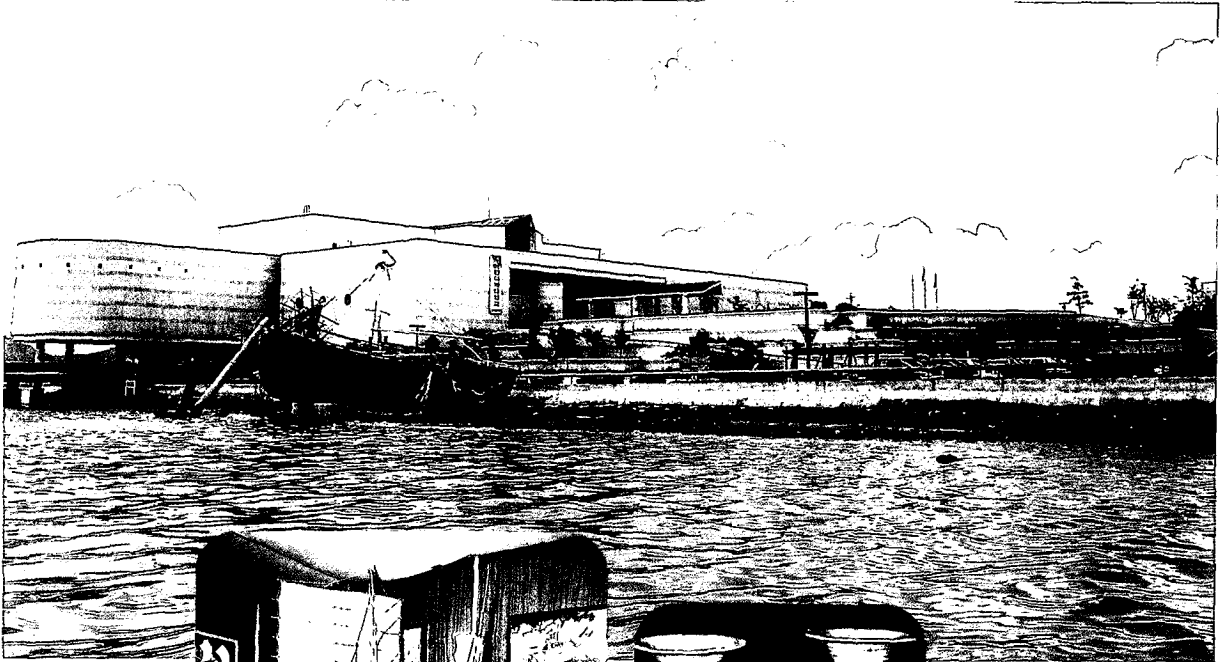

신안보물선
상상 축소품

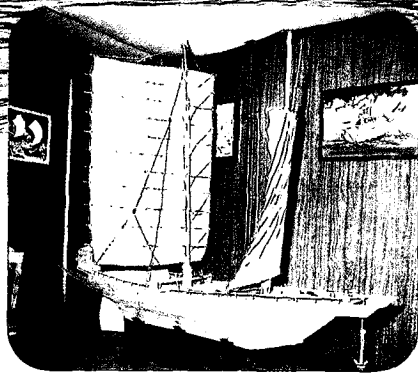

신안 해저 유물 도자기

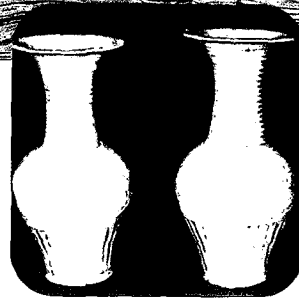

목포시 용해동 37번지 갯바위 향토문화관 건너편 바닷가에 위치하고 있는 국립해양유물전시관은 12,000평의 너른 대지위에 지하 1층 지상 2층 연건평 1,900평 규모의 현대식 박물관으로 1994년 12월 14일 개관하였다.

1975년 5월 신안 증도 앞바다에서 어부들의 그물에 인양된 도자기 7점이 당국에 신고됨으로써 세상의 이목을 집중시켰다. 1975년부터 84년까지 9년동안의 국내최초의 대대적인 수중발굴을 시작함에 따라 해저발굴 유물의 보존처리를 목적으로 신안해저유물 보존처리소가 1981년 8월 개설되었고, 여기서 인양된 선박유물을 보존처리 복원하여 이곳에 전시하고 있다.

신안해저유물선은 14세기경에 침몰한 중국 송원대의 무역선으로 추정되며 배의 크기는 길이 32미터, 폭 10미터의 200톤 규모의 범선으로 보인다.

여기에서는 침몰된 선체와 함께 2만여점의 중국 송원대의 도자기류, 28톤 가량의 동전, 선원들의 생활용품 등 다양한 유물이 나왔다. 이 배는 동양에서 잔존된 단일 유물로는 최대의 크기이며 동양고대 선박 중 유일하게 존재하는 실증 자료로 고대의 무역, 항해, 선박에 관한 연구의 귀중한 자료이다.

또 이곳에는 1983~84년 사이 완도군 약산면 어두리 앞바다에서 인양한 고려항해선과 그 유물도 함께 전시하고 있고, 92. 6월 진도 벽판진에서 인양된 세계 최대의 통나무배로 보존처리되고 있어 이곳은 앞으로 우리나라 해양유물의 요람으로 자리잡을 것이다. 이곳에 들어와 있는 동안 유리창을 통해 내다보이는 목포항의 크고 작은 배, 갈매기며 푸른파도는 어느덧 큰바다를 향해하는 뱃사람이 되게 하는 착각속에 빠져들게 할 것이다.

통계청 승인 간행물 215-01-02

제 38 회

목 포 시 통 계 연 보

1998

발행일 : 1998년 12월

발 행 : 목 포 시 장

편 집 : 기획담당관실

우) 530-701

전라남도 목포시 용당동 1188-2

☎ (0631) 270-3214, 3461 행) 214, 461

인쇄 : 학생디자인 (0631)274-1333